ΕΛΛΗΝΙΚΗ ΔΗΜΟΚΡΑΤΙΑ
ΕΘΝΙΚΗ ΣΤΑΤΙΣΤΙΚΗ ΥΠΗΡΕΣΙΑ ΤΗΣ ΕΛΛΑΔΟΣ
HELLENIC REPUBLIC
NATIONAL STATISTICAL SERVICE OF GREECE

ΜΗΝΙΑΙΟΝ ΣΤΑΤΙΣΤΙΚΟΝ ΔΕΛΤΙΟΝ

MONTHLY STATISTICAL BULLETIN

ΙΟΥΝΙΟΣ — JUNE

1977

ΤΟΜΟΣ XXII ΑΡΙΘ. 6 — VOLUME XXII No. 6

ΒΙΒΛΙΟΘΗΚΗ ΕΣΥΕ
ΑΠΟΓΡ. ΒΙΒΛ. 1979
ΑΠΟΓΡ.

ΑΘΗΝΑΙ — ATHENS

6

ΕΛΛΗΝΙΚΗ ΔΗΜΟΚΡΑΤΙΑ
ΕΘΝΙΚΗ ΣΤΑΤΙΣΤΙΚΗ ΥΠΗΡΕΣΙΑ ΤΗΣ ΕΛΛΑΔΟΣ
HELLENIC REPUBLIC
NATIONAL STATISTICAL SERVICE OF GREECE

ΜΗΝΙΑΙΟΝ ΣΤΑΤΙΣΤΙΚΟΝ ΔΕΛΤΙΟΝ

MONTHLY STATISTICAL BULLETIN

ΙΟΥΝΙΟΣ — JUNE

ΒΙΒΛΙΟΘΗΚΗ ΕΣΥΕ
ΑΠΟΓΡ. ΒΙΒΛ. 1979
ΑΠΟΓΡ.

1977

ΤΟΜΟΣ XXII ΑΡΙΘ. 6 — VOLUME XXII No. 6

ΑΘΗΝΑΙ — ATHENS

ΕΘΝΙΚΗ ΣΤΑΤΙΣΤΙΚΗ ΥΠΗΡΕΣΙΑ ΕΛΛΑΔΟΣ

ΓΕΝΙΚΑΙ ΠΑΡΑΤΗΡΗΣΕΙΣ

1. Εἰς ὅσους πίνακας δὲν ἀναγράφεται πηγή, τὰ στοιχεῖα ἀναφέρονται εἰς δεδομένα τῆς Ἐθνικῆς Στατιστικῆς Ὑπηρεσίας τῆς Ἑλλάδος.

2. Εἰς τὸ *Μηνιαῖον Στατιστικὸν Δελτίον* χρησιμοποιοῦνται τὰ κατωτέρω σημεῖα :

. = Περίπτωσις ἀδύνατος, ἐκ τῆς φύσεως τῶν πραγμάτων
... = Οὐδὲν δεδομένον εἶναι διαθέσιμον
— = Στοιχεῖα ἀσήμαντα

Χιλιάδες καὶ ἑκατομμύρια χωρίζονται διὰ στιγμῆς (.).
Τῶν δεκαδικῶν ἀριθμῶν προτάσσεται πάντοτε κόμμα (,).

GENERAL REMARKS

1. Where no source of information is stated, the data have been collected by the National Statistical Service of Greece.

2. The following symbols have been used throughout the *Monthly Statistical Bulletin:*

. = Not applicable
... = Not available
— = Magnitude nil or less than half of the final digit shown

Thousands and millions are separated by a period (.).
Decimal figures are always preceded by a comma (,).

ΕΘΝΙΚΗ ΣΤΑΤΙΣΤΙΚΗ ΥΠΗΡΕΣΙΑ ΕΛΛΑΔΟΣ

ΠΙΝΑΞ ΠΕΡΙΕΧΟΜΕΝΩΝ — TABLE OF CONTENTS

Πίναξ		Σελίς Page	Table
	Ι. ΚΛΙΜΑ		**I. CLIMATE**
1.	Κλιματολογικὰ στοιχεῖα	1	1. Climate data
2.	Ραδιενέργεια ἐν τῇ περιοχῇ Ἀθηνῶν	1	2. Radioactivity in the area of Athens
	ΙΙ. ΠΛΗΘΥΣΜΟΣ - ΜΕΤΑΝΑΣΤΕΥΣΙΣ		**II. POPULATION - EMIGRATION**
3.	Πραγματικὸς πληθυσμὸς	2	3. De facto population
4.	Ὑπολογιζόμενος πληθυσμὸς τῆς Ἑλλάδος, κατὰ φῦλον καὶ ἡλικίαν : 1974 καὶ 1975	2	4. Mid-year population estimates by sex and age : 1974 and 1975
5.	Φυσικὴ κίνησις τοῦ πληθυσμοῦ	3	5. Vital statistics of the population
6.	Θάνατοι κατὰ αἰτίαν	5	6. Deaths by cause
7.	Μετανάστευσις Ἑλλήνων ὑπηκόων ἐξ Ἑλλάδος	6	7. Emigration of Greek citizens
8.	Παλιννόστησις Ἑλλήνων ὑπηκόων ἐκ τοῦ ἐξωτερικοῦ	9	8. Immigration of Greek citizens
	ΙΙΙ. ΑΠΑΣΧΟΛΗΣΙΣ - ΑΝΕΡΓΙΑ - ΑΜΟΙΒΗ ΕΡΓΑΣΙΑΣ		**III. EMPLOYMENT - UNEMPLOYMENT - LABOYR REMUNERATION**
9.	Δείκτης ἀπασχολήσεως μισθωτῶν βιομηχανίας-βιοτεχνίας	11	9. Employment index of salaried employees and wage earners in industry and handicraft
10.	Δεῖκται ἀποδοχῶν μισθωτῶν βιομηχανίας-βιοτεχνίας	11	10. Index of receipts of persons employed in industry and handicraft
11.	Δείκτης ἐγγεγραμμένων ἀνέργων εἰς τὰ Γραφεῖα Ἀπασχολήσεως	11	11. Index of unemployed registered in Employment Offices
12.	Μέσοι ὅροι ἀποδοχῶν καὶ χρόνου ἐργασίας μισθωτῶν βιομηχανίας-βιοτεχνίας	12	12. Average receipts and working hours paid to persons employed in industry and handicraft
12α.	Μέσοι ὅροι μηνιαίων ἀποδοχῶν καὶ ἡμερῶν ἐργασίας μισθωτῶν λιανικοῦ ἐμπορίου	14	12a. Average monthly receipts and working days paid to persons emloyed in retail sales trade
13.	Κίνησις μισθωτῶν διὰ τῶν Γραφείων Ἀπασχολήσεως, κατὰ φῦλον καὶ ὁμάδας ἐπαγγελμάτων	15	13. Movement of employed according to the registers of Employment Offices. Distribution by sex and occupational groups
14.	Κίνησις μισθωτῶν διὰ τῶν Γραφείων Ἀπασχολήσεως, κατὰ φῦλον καὶ ἡλικίαν	16	14. Movement of employed according to the registers of Employment Offices. Sex-age distribution
15.	Χορηγηθεῖσαι ἄδειαι ἐργασίας ἀλλοδαπῶν, κατὰ φῦλον καὶ χώραν ὑπηκοότητος	17	15. Working permits issued to foreigners, by sex and citizenship
16.	Ἕλληνες ναυτικοὶ ἐργαζόμενοι εἰς ἐμπορικὰ πλοῖα, ὑπὸ ἑλληνικὴν σημαίαν, 100 κ.ὁ.χ. καὶ ἄνω, κατὰ μεγάλας ὁμάδας εἰδικοτήτων	18	16. Greek seamen employed on merchant ships of 100 GRT and over, under Greek flag. Distribution by major groups of specialities
16α.	Ἕλληνες ναυτικοὶ ναυτολογηθέντες εἰς ἐμπορικὰ πλοῖα Ἑλληνικῆς πλοιοκτησίας, ὑπὸ Ἑλληνικὴν καὶ ξένας σημαίας, κατὰ μεγάλας ὁμάδας εἰδικοτήτων.	18	16a. Greek seamen enlisted in Greek-owned merchant ships under Greek or foreign flag. Distribution by magor groups of specialities.
	IV. ΚΟΙΝΩΝΙΚΗ ΑΝΤΙΛΗΨΙΣ ΚΑΙ ΑΣΦΑΛΙΣΙΣ		**IV. SOCIAL WELFARE AND SECURITY**
17.	Νοσηλευτικὴ κίνησις κατὰ εἰδικότητα θεραπευτηρίων	19	17. Movement of hospitals, by speciality
18.	Νοσηλευτικὴ κίνησις τῶν θεραπευτηρίων, κατὰ γεωγραφικὸν διαμέρισμα καὶ νομόν	20	18. Movement of hospitals, by geographic region and department
19.	Ἐξελθόντες ἀσθενεῖς, κατὰ κατηγορίας νόσων καὶ τόπον μονίμου κατοικίας	22	19. Patients discharged, by main categories of diseases and place of permanent residence
20.	Ἐξελθόντες ἀσθενεῖς, κατὰ φορέα καὶ ἡμέρας πληρωμῆς, ὡς καὶ μέσον ὅρον ἡμερῶν νοσηλείας	24	20. Patients discharged by category of payer, number of days paid and average number of days of treatment
21.	Κρούσματα λοιμωδῶν νόσων	25	21. Cases of infectious diseases
22.	Παροχαὶ εἰς εἶδος καὶ χρῆμα (πλὴν συντάξεων) ὑπὸ τοῦ Ἱδρύματος Κοινωνικῶν Ἀσφαλίσεων	27	22. Benefits-in-kind and cash provided by the Social Insurance Organization (except pensions)
	V. ΓΕΩΡΓΙΑ - ΚΤΗΝΟΤΡΟΦΙΑ - ΔΑΣΗ - ΑΛΙΕΙΑ		**V. AGRICULTURE - LIVESTOCK - FORESTRY - FISHING**
23.	Χορηγηθέντα δάνεια ὑπὸ τῆς Ἀγροτικῆς Τραπέζης τῆς Ἑλλάδος	28	23. Loans granted by the Agricultural Bank of Greece

Πίναξ	Σελίς Page	Table
24. Ἐκτάσεις ἐτησίων καλλιεργειῶν καὶ μονίμων φυτειῶν, καὶ ἐξ αὐτῶν ἀρδευθεῖσαι	28	24. Areas under annual crops and permanent plantations, and irrigated area thereof
25. Ἐκτάσεις καλλιεργειῶν κατὰ γεωγραφικὸν διαμέρισμα καὶ κατηγορίαν	29	25. Areas under crops by geographic region and category
26. Ἐκτάσεις ἀροτραίων καλλιεργειῶν κατὰ γεωγραφικὸν διαμέρισμα καὶ κατηγορίαν	30	26. Areas of crops on arable land by geographic region and category
27. Καλλιεργουμένη ἔκτασις καὶ παραγωγὴ γεωργικῶν προϊόντων	31	27. Cultivated area and production of agricultural crops
28. Δένδρα εἰς κανονικοὺς δενδρῶνας καὶ διάσπαρτα, ὡς καὶ παραγωγὴ αὐτῶν	32	28. Trees, scattered and in compact plantations, and production thereof
29. Ἀριθμὸς ζώων	33	29. Livestock population
30. Παραγωγὴ κτηνοτροφικῶν προϊόντων	33	30. Livestock products
31. Παραγωγὴ δασικῶν προϊόντων	33	31. Forestry products
32. Ἀριθμὸς γεωργικῶν μηχανημάτων	34	32. Number of agricultural machinery
33. Ἀριθμὸς μηχανοκινήτων ἁλιευτικῶν σκαφῶν, ἱπποδύναμις καὶ χωρητικότης αὐτῶν, κατὰ κατηγορίας: 1974 καὶ 1975	35	33. Number of motor propelled fishing vessels, horsepower and tonnage thereof, by categories: 1974 and 1975
34. Παραγωγὴ ἁλιευμάτων μηχανοκινήτων ἐπαγγελματικῶν ἁλιευτικῶν σκαφῶν θαλάσσης, ἱπποδυνάμεως 20 HP καὶ ἄνω, μετ' ἀντιστοίχου ἀριθμοῦ τούτων: 1974 - 1976	35	34. Fish production of professional sea motor fishing vessels, 20 HP and over, and number of vessels: 1974 - 1976
VI. ΒΙΟΜΗΧΑΝΙΑ - ΗΛΕΚΤΡΙΣΜΟΣ - ΦΩΤΑΕΡΙΟΝ		**VI. INDUSTRY - ELECTRICITY - GAS**
35. Μηνιαῖοι δεῖκται παραγωγῆς ὀρυχείων, βιομηχανίας καὶ ἠλεκτρισμοῦ-φωταερίου	36	35. Monthly indices of mining, manufacturing and electricity-gas production
36. Παραγωγὴ καὶ κατανάλωσις φωταερίου Ἀθηνῶν	37	36. Production and consumption of manufactered gas in Athens
37. Χορηγηθεῖσαι ἄδειαι λειτουργίας νέων καὶ ἐπεκταθέντων βιομηχανικῶν καὶ βιοτεχνικῶν ἐργοστασίων καὶ ἐργαστηρίων, ὡς καὶ ἰσχὺς τῶν κινητήρων αὐτῶν εἰς ἀτμοίππους, κατὰ κλάδους	38	37. Operation permits issued to new or extended factories and workshops of industrial and handicraft enterprises, and HP of motors, by manufacturing branches
38. Μηνιαῖα στοιχεῖα παραγωγῆς ὀρυχείων καὶ μεταποιήσεως	39	38. Monthly data of mining and manufacturing products
39. Παραγωγὴ καὶ διάθεσις ἠλεκτρικῆς ἐνεργείας	41	39. Production and distribution of electric energy
40. Πωλήσεις ἠλεκτρικῆς ἐνεργείας	41	40. Sales of electric energy
VII. ΟΙΚΟΔΟΜΗΣΙΣ		**VII. CONSTRUCTION**
41. Ἰδιωτικὴ οἰκοδομικὴ δραστηριότης: Νέαι οἰκοδομαὶ καὶ προσθῆκαι οἰκοδομῶν, βάσει ἐκδοθεισῶν ἀδειῶν οἰκοδομήσεως	42	41. Private building activity: New buildings and extensions, according to issued construction permits
42. Ἰδιωτικὴ οἰκοδομικὴ δραστηριότης: Νέαι κατοικίαι, βάσει ἐκδοθεισῶν ἀδειῶν οἰκοδομήσεως νέων οἰκοδομῶν καὶ προσθηκῶν	44	42. Private building activity: New dwellings, according to issued construction permits for new buildings and extensions
VIII. ΕΞΩΤΕΡΙΚΟΝ ΕΜΠΟΡΙΟΝ		**VIII. EXTERNAL TRADE**
43. Δεῖκται μέσης ἀξίας καὶ ὄγκου εἰσαγωγῶν καὶ ἐξαγωγῶν. Ὅροι ἐμπορίου	46	43. Unit value index and quantum index of imports and exports. Terms of trade
44. Δεῖκται ἐξωτερικοῦ ἐμπορίου μετὰ τῶν χωρῶν τῆς ΕΟΚ καὶ τῶν Ἡνωμένων Πολιτειῶν	48	44. Indices of external trade with the EEC countries and the United States
45. Ἀξία εἰσαγωγῶν καὶ ἐξαγωγῶν, κατὰ ἠπείρους καὶ χώρας προελεύσεως καὶ προορισμοῦ	49	45. Value of imports and exports, by continents and country of origin and destination
46. Ἀξία καὶ ποσότης εἰσαγωγῶν καὶ ἐξαγωγῶν, κατὰ τὴν ἀναθεωρημένην Τυποποιημένην Ταξινόμησιν τοῦ Διεθνοῦς Ἐμπορίου (ΤΤΔΕ)	50	46. Value and quantity of imports and exports according to the SITC (revised)
IX. ΕΣΩΤΕΡΙΚΟΝ ΕΜΠΟΡΙΟΝ		**IX. INTERNAL TRADE**
47. Δείκτης (ἀναθεωρημένος) ἀξίας λιανικῶν πωλήσεων ...	51	47. Revised index of retail sales value
X. ΜΕΤΑΦΟΡΑΙ		**X. TRANSPORTATION**
48. Μεταφορικὸν ἔργον τοῦ Ὀργανισμοῦ Σιδηροδρόμων Ἑλλάδος: Διακίνησις ἐπιβατῶν ἐσωτερικοῦ καὶ ἐξωτερικοῦ	52	48. Transports of the Hellenic Railways Organization: Domestic and international passenger traffic
48α. Μεταφορικὸν ἔργον τοῦ Ὀργανισμοῦ Σιδηροδρόμων Ἑλλάδος: Μεταφοραὶ ἐμπορευμάτων ἐσωτερικοῦ καὶ ἐξωτερικοῦ	52	48a. Transports of the Hellenic Railways Organization: Domestic and international freight traffic
49. Οἰκονομικὰ ἀποτελέσματα ἐκ τῶν δραστηριοτήτων τοῦ Ὀργ. Σιδηροδρόμων Ἑλλάδος. Εἰσπράξεις καὶ δαπάναι	53	49. Some economic data of the Hellenic Railways Organization. Receipts and expenditures
50. Αὐτοκίνητα ὀχήματα ἐν κυκλοφορίᾳ κατὰ κατηγορίαν καὶ χρῆσιν	53	50. Motor vehicles in circulation by category and use
51. Αὐτοκίνητα ὀχήματα καινουργῆ καὶ μεταχειρισμένα, κατὰ κατηγορίαν καὶ χρῆσιν, τεθέντα τὸ πρῶτον εἰς κυκλοφορίαν	54	51. New and used motor vehicles put into circulation for the first time, by category and use
52. Μεταφορικὸν ἔργον καὶ οἰκονομικὰ ἀποτελέσματα τῶν φορέων ἐκμεταλλεύσεως ἀστικῶν καὶ ὑπεραστικῶν γραμμῶν, κατὰ γεωγραφικὸν διαμέρισμα	55	52. Transport work and economic results of the urban and interurban bus operating organizations, by geographic region
53. Εἴσοδοι καὶ ἔξοδοι φορτηγῶν ὀχημάτων, διεθνῶν ὁδικῶν μεταφορῶν, διὰ τῶν συνόρων τῆς Χώρας	56	53. Trucks of international transports coming into and out of the Country
53α. Εἴσοδοι καὶ ἔξοδοι ἐμφόρτων καὶ κενῶν φορτίου ὀχημάτων, διεθνῶν ὁδικῶν μεταφορῶν, διὰ τῶν συνόρων τῆς Χώρας	56	53a. Motor vehicles of international road transports, loaded or not coming into and out of the Country

Πίναξ	Σελίς Page	Table
54. Ὁδικὰ τροχαῖα ἀτυχήματα καὶ φύσις αὐτῶν	58	54. Number and nature of road-traffic accidents
55. Παθόντα πρόσωπα εἰς ὁδικὰ τροχαῖα ἀτυχήματα, ἀναλόγως τοῦ βαθμοῦ ἀτυχήματος	58	55. Persons injured in road-traffic accidents according to the degree of accident
56. Δύναμις ἑλληνικοῦ ἐμπορικοῦ στόλου, ἐκ πλοίων 100 κ.ό.χ. καὶ ἄνω	59	56. Greek merchant fleet: vessels of 100 GRT and over
57. Ἀργοῦντα ἑλληνικὰ ἐμπορικὰ πλοῖα 100 κ.ό.χ. καὶ ἄνω ..	59	57. Laid-up Greek merchant vessels of 100 GRT and over
58. Ἀργοῦντα ἑλληνικὰ ἐμπορικὰ πλοῖα 100 κ.ό.χ. καὶ ἄνω, κατὰ αἰτίαν ἀργίας, τὴν 28ην Φεβρουαρίου 1977	59	58. Laid-up Greek merchant vessels of 100 GRT and over, on February 28, 1977, by reason for laying up
59. Κίνησις τῶν λιμένων τῆς Ἑλλάδος: Κατάπλοι ἐμφόρτων καὶ κενῶν φορτίου πλοίων προελεύσεως ἐσωτερικοῦ καὶ ἐξωτερικοῦ, κατὰ σημαίαν	60	59. Movement of the Greek ports: Arrivals of ships loaded or in ballast of Greek or foreign origin, by flag
59α. Κίνησις τῶν λιμένων τῆς Ἑλλάδος: Κατάπλοι καὶ ἀπόπλοι ἐμφόρτων καὶ κενῶν φορτίου πλοίων, κατὰ ἠπείρους προελεύσεως καὶ προορισμοῦ	60	59a. Movement of the Greek ports: Arrivals and sailings of ships loaded or in ballast, by continent of origin and destination
59β. Κίνησις τῶν λιμένων τῆς Ἑλλάδος: Κατάπλοι καὶ ἀπόπλοι ἐμφόρτων καὶ κενῶν φορτίου πλοίων προελεύσεως καὶ προορισμοῦ ἐξωτερικοῦ, ὑπὸ Ἑλληνικὴν καὶ ξένας σημαίας	61	59b. Movement of the Greek ports: Arrivals and sailings of ships loaded or in ballast of foreign origin and destination, under Greek or foreign flag
60. Κίνησις τῶν λιμένων τῆς Ἑλλάδος: Διακίνησις ἐπιβατῶν καὶ ἐμπορευμάτων ἐσωτερικοῦ καὶ ἐξωτερικοῦ	61	60. Movement of the Greek ports: Domestic and international traffic of passengers and goods
61. Κίνησις τῶν ἀερολιμένων τῆς Ἑλλάδος: Διακίνησις ἐπιβατῶν καὶ ἐμπορευμάτων ἐσωτερικοῦ, κατὰ γραμμὴν δρομολογίου	62	61. Movement of the Greek airports: Passenger and freight traffic by service
62. Κίνησις τῶν ἀερολιμένων τῆς Ἑλλάδος: Διακίνησις ἐπιβατῶν καὶ ἐμπορευμάτων τῶν γραμμῶν ἐσωτερικοῦ καὶ ἐξωτερικοῦ	62	62. Domestic and international traffic of passengers and goods
XI. ΤΑΧΥΔΡΟΜΙΚΟΝ ΤΑΜΙΕΥΤΗΡΙΟΝ		**XI. POST OFFICE SAVINGS BANK**
63. Γραφεῖα ἐκτελοῦντα ὑπηρεσίαν, βιβλιάρια ἐν κυκλοφορίᾳ, ὡς καὶ κίνησις κατατιθεμένων καὶ ἀναλαμβανομένων ποσῶν	63	63. Offices, booklets, withdrawals and deposits
XII. ΕΠΙΚΟΙΝΩΝΙΑΙ		**XII. COMMUNICATION**
64. Τηλεπικοινωνιακὸς ἐξοπλισμὸς καὶ κίνησις τηλεπικοινωνιῶν. Ἀριθμὸς καὶ χωρητικότης τηλεφωνικῶν κέντρων. Κίνησις τηλεφωνικῶν συνδιαλέξεων, τηλεγραφημάτων μονάδων TELEX καὶ ραδιοτηλεπικοινωνίας κατὰ μῆνα	64	64. Telecommunication equipment and telecommunications movement. Number and capacity of telephone exchanges. Telephone calls, telegrams, TELEX units and radiotelecommunications
64α. Οἰκονομικὰ ἀποτελέσματα ἐπὶ τῶν δραστηριοτήτων τοῦ ΟΤΕ: Ἔσοδα κατὰ κατηγορίαν	65	64a. Economic results of the Hellenic Telecommunication Organization (OTE) activities: Receipts by category
XIII. ΤΟΥΡΙΣΜΟΣ		**XIII. TOURISM**
65. Ταξιδιωτικὴ κίνησις τῆς Ἑλλάδος μετὰ τοῦ ἐξωτερικοῦ: Ἀφίξεις καὶ ἀναχωρήσεις Ἑλλήνων καὶ ξένων, κατὰ μέσον ταξιδίου	66	65. Arrivals and departures of Greek citizens and foreigners, by means of transport
66. Τουριστικὴ κίνησις: Ἀφίξεις εἰς Ἑλλάδα περιηγητῶν ἐκ τοῦ ἐξωτερικοῦ καθ' ὑπηκοότητα, ὡς καὶ περιηγητῶν καθ' ὁμάδας περίπλου	67	66. Tourist movement: Tourists arriving in Greece classified by nationality, and number of cruise passengers
67. Ἐπισκέπται μουσείων καὶ ἀρχαιολογικῶν χώρων, ὡς καὶ εἰσπράξεις αὐτῶν	68	67. Visitors of museums and archaeological sites, and receipts thereof
XIV. ΔΗΜΟΣΙΑ ΟΙΚΟΝΟΜΙΚΑ		**XIV. PUBLIC FINANCE**
68. Κρατικὰ ἔσοδα, κατὰ κυρίας πηγὰς προελεύσεως αὐτῶν	69	68. State revenue, by main sources
69. Κρατικὰ ἔξοδα τακτικοῦ προϋπολογισμοῦ, κατὰ Ὑπουργεῖα, καὶ προϋπολογισμοῦ κρατικῶν ἐπενδύσεων, μετὰ τῶν ἐκτὸς αὐτῶν εἰδικῶν λογαριασμῶν καὶ παγίων προκαταβολῶν, οἰκονομικοῦ ἔτους 1976	69	69. Public expenditures of ordinary budget, by Ministries, and expenditures of State investments budget, including extrabudgetary special accounts and fixed advances. Fiscal year 1976
70. Εἰσπράξεις καὶ πληρωμαὶ τῶν Δημοσίων Ταμείων, ἐπὶ τῇ βάσει τοῦ κρατικοῦ προϋπολογισμοῦ οἰκ. ἔτους 1976	70	70. Receipts and payments of Public Cashiers on the basis of the State budget. Fiscal year 1976
XV. ΤΙΜαΙ		**XV. PRICES**
71. Δεῖκται τιμῶν χονδρικῆς	72	71. Wholesale price indices
72. Μηνιαῖοι ἀτομικοὶ δεῖκται τιμῶν χονδρικῆς ἐνίων τελικῶν προϊόντων	74	72. Monthly private wholesale price indices of selected commodities
73. Ἀναθεωρηθεὶς δείκτης τιμῶν καταναλωτοῦ	75	73. Revised consumer price index
74. Μέσαι μηνιαῖαι τιμαὶ λιανικῆς πωλήσεως εἰδῶν τινων εἰς τὴν περιοχὴν Ἀθηνῶν - Πειραιῶς	76	74. Monthly average retail prices of selected commodities in the Athens - Piraeus area
75. Μηνιαῖοι ἀτομικοὶ δεῖκται τιμῶν ἀπολαμβανομένων ὑπὸ τῶν παραγωγῶν (Δὲν περιλαμβάνονται αἱ εἰσοδηματικαὶ ἐνισχύσεις)	77	75. Individual monthly indices of the prices received by farmers (Excluding income allowances)
76. Δεῖκται ἀπολαμβανομένων τιμῶν ὑπὸ τῶν παραγωγῶν (Δὲν περιλαμβάνονται αἱ χορηγηθεῖσαι εἰσοδηματικαὶ ἐνισχύσεις)	78	76. Indices of prices received by farmers (Excluding income allowances)
77. Δεῖκται ἀπολαμβανομένων τιμῶν ὑπὸ τῶν παραγωγῶν (Περιλαμβάνονται αἱ χορηγηθεῖσαι εἰσοδηματικαὶ ἐνισχύσεις)	78	77. Indices of prices received by farmers (Including income allowances)
78. Δεῖκται καταβαλλομένων τιμῶν ὑπὸ τῶν παραγωγῶν (Δὲν περιλαμβάνονται αἱ χορηγηθεῖσαι ἐπιδοτήσεις)	79	78. Indices of prices paid by farmers (Excluding subsidies)

Πίναξ		Σελίς Page	Table
79.	Δεῖκται καταβαλλομένων τιμῶν ὑπὸ τῶν παραγωγῶν (Περιλαμβάνονται καὶ αἱ χορηγηθεῖσαι ἐπιδοτήσεις)	79	79. Indices of prices paid by farmers (Including subsidies)
80.	Δεῖκται τιμῶν τῆς εἰσροῆς ὑλικῶν κατασκευῆς νέων κτιρίων κατοικιῶν	80	80. Price indices of the input of new dwellings buildings materials
	XVI. ΝΟΜΙΣΜΑ - ΠΙΣΤΙΣ - ΤΡΑΠΕΖΑΙ		**XVI. MONEY AND BANKING**
81.	Εἰσροὴ-ἐκροὴ κεφαλαίων, ἄδηλοι πόροι καὶ πληρωμαὶ ...	81	81. Capital inflow-outflow and invisible receipts-pays ments
82.	Προσφορὰ χρήματος	82	82. Money supply
83.	Τιμαὶ συναλλαγμάτων ἐν Ἀθήναις	82	83. Foreign exchange rates in Athens
84.	Ἐξέλιξις στοιχείων Ἐνεργητικοῦ καὶ Παθητικοῦ τῆς Τραπέζης τῆς Ἑλλάδος	83	84. Assets and liabilities of the Bank of Greece
85.	Καταθέσεις δημοσίων ὀργανισμῶν, δημοσίων ἐπιχειρήσεων, ἰδιωτῶν καὶ ἰδιωτικῶν ἐπιχειρήσεων εἰς ἑλληνικὰς τραπέζας καὶ εἰδικοὺς πιστωτικοὺς ὀργανισμοὺς	85	85. Deposits of public entities, public enterprises, individuals and private enterprises with the greek banks and special financing institutions
86.	Ἑνοποιημένη λογιστικὴ κατάστασις ἐμπορικῶν τραπεζῶν	86	86. Consolidated balance sheet of the commercial banks
87.	Συνολικὴ τραπεζικὴ χρηματοδότησις κατὰ πηγὰς κεφαλαίων	87	87. Total bank credit by source of funds
88.	Συνολικὴ τραπεζικὴ χρηματοδότησις κατὰ τομεῖς καὶ κλάδους	87	88. Total bank credit by sectors and branches
89.	Χρηματοδότησις γεωργίας καὶ ἁλιείας	88	89. Credit to agriculture and fishing
90.	Χρηματοδότησις μεταποιήσεως καὶ μεταλλείων	88	90. Credit to manufacturing and mining
91.	Χρηματοδότησις ἐμπορίου καὶ καταναλωτῶν	89	91. Credit to trade and consumers
92.	Χρηματοδότησις ἑτέρων κλάδων	89	92. Credit to other branches
93.	Δεῖκται τιμῶν μετοχῶν ἐν τῷ Χρηματιστηρίῳ Ἀθηνῶν	89	93. Index numbers of market prices of shares traded on the Athens Stock Exchange

I. ΚΛΙΜΑ — CLIMATE

1. Κλιματολογικὰ στοιχεῖα — Climate data

Σταθμοί	Θερμοκρασία ἀέρος C° - Air temperature C°						Σχετικὴ ὑγρασία Relative humidity		Ὑετός - Precipitation				Stations
	Μέση Mean		Ἀπολύτως μεγίστη Absolute maximum		Ἀπολύτως ἐλαχίστη Absolute minimum				Ὁλικὸν ὕψος εἰς χστ. Total amount (mm)		Ἀριθμὸς ἡμερῶν Number of days		
	Μάρτιος — March												
	1976	1975	1976	1975	1976	1975	1976	1975	1976	1975	1976	1975	
1. Ἀθῆναι (Ἀστεροσκοπεῖον)	11,2	13,8	18,9	21,9	5,4	2,2	68	65	30,1	29,7	11	9	1. Athens (Observatory)
(Νέα Φιλαδέλφεια)	...	13,0	...	22,6	...	-0,8	...	70	...	34,3	...	7	(N.Philadelphia)
(Ἀερολιμὴν Ἑλληνικοῦ)	11,7	14,1	18,0	20,6	5,2	1,8	67	67	39,4	35,6	12	9	(Hellinicon Airport)
2. Ἀγρίνιον	11,8	12,2	20,4	23,0	0,8	-1,9	70	72	42,2	80,3	10	13	2. Agrinion
3. Ἀλεξανδρούπολις	7,1	10,9	18,6	21,0	-3,6	-1,2	67	76	14,8	39,2	7	7	3. Alexandroupolis
4. Ἀργοστόλιον	12,9	14,1	18,2	23,0	5,0	3,8	74	68	93,6	85,5	10	11	4. Argostolion
5. Ἄρτα	12,0	12,4	21,0	25,2	2,4	-0,8	65	65	68,6	109,5	9	10	5. Arta
6. Ἡράκλειον	12,8	15,1	17,4	28,6	6,4	7,4	75	58	151,5	6,6	14	6	6. Iraklion
7. Θεσ/νίκη (Μίκρα)	8,2	10,8	19,6	19,4	-1,2	-4,2	73	73	30,9	32,6	15	9	7. Salonika (Mikra)
8. Θήρα	11,3	13,3	17,0	25,6	6,8	5,2	74	71	78,5	13,6	8	3	8. Thira
9. Ἰωάννινα	8,9	9,7	18,6	22,4	-6,4	-5,0	67	67	110,1	93,2	12	13	9. Yanina
10. Καβάλα	7,4	10,6	16,2	19,4	-3,8	-5,3	71	75	43,8	24,7	8	10	10. Kavala
11. Καλαμάτα (Ἀεροδρ.)	11,7	12,2	21,0	21,4	2,8	-1,4	75	75	66,0	46,8	12	10	11. Kalamata(airport)
12. Κέρκυρα	11,5	12,7	20,0	22,2	0,2	1,0	74	74	100,4	133,1	10	13	12. Corfu
13. Κόρινθος	12,0	13,7	18,5	22,6	4,6	2,2	69	70	32,9	34,1	12	7	13. Korinthos
14. Κοζάνη	5,9	7,7	17,8	20,0	-4,4	-4,2	70	65	19,8	35,2	12	9	14. Kozani
15. Κύθηρα	11,3	13,3	16,0	21,8	4,6	4,8	75	69	75,9	50,0	11	8	15. Kythira
16. Κύμη	8,3	11,4	16,6	20,0	2,0	0,8	75	64	174,0	31,0	11	6	16. Kymi
17. Λάρισα	8,9	11,2	19,8	22,6	-1,0	-4,6	72	70	30,8	23,2	13	11	17. Larisa
18. Λῆμνος	...	13,2	...	19,6	...	3,6	...	74	...	45,2	...	7	18. Limnos
19. Μεθώνη	12,5	13,7	17,6	20,4	5,0	3,6	77	74	65,6	40,9	10	11	19. Methoni
20. Μῆλος	11,3	13,3	18,0	23,5	6,9	5,0	69	70	82,6	17,5	15	7	20. Milos
21. Μυτιλήνη	10,5	13,7	18,0	24,4	1,2	2,8	79	62	90,2	103,3	11	11	21. Mytilini
22. Νάξος	12,6	14,8	17,4	25,0	7,0	5,2	74	70	77,8	35,1	13	7	22. Naxos
23. Ὀρεστιάς	6,3	11,1	19,0	...	-5,0	...	73	69	12,0	40,0	7	8	23. Orestias
24. Πάτραι	...	...	...	...	...	...	...	...	...	...	...	...	24. Patras
25. Ρόδος (Μαριτσὰ)	12,8	14,1	19,8	22,2	3,0	3,6	69	66	82,3	20,8	10	6	25. Rhodes(Maritsa)
26. Σάμος	12,2	14,6	18,0	23,0	6,0	5,2	69	60	37,7	70,5	8	7	26. Samos
27. Σκῦρος	11,2	13,9	19,2	21,2	4,0	1,4	82	71	15,3	15,5	9	6	27. Skyros
28. Τρίπολις	7,4	9,1	16,0	21,0	-3,8	-5,4	73	66	23,7	70,8	13	8	28. Tripolis
29. Φλώρινα	5,4	7,5	17,6	22,2	-6,6	-7,6	75	72	34,0	39,5	13	9	29. Florina
30. Χαλκὶς	...	13,6	...	24,0	...	1,8	...	69	...	13,0	...	5	30. Khalkis
31. Χανιὰ	12,3	...	19,0	...	4,5	...	77	...	112,7	...	15	...	31. Canea

Πηγή: Ἐθνικὴ Μετεωρολογικὴ Ὑπηρεσία.

Source: National Meteorological Service.

2. Ραδιενέργεια ἐν τῇ περιοχῇ Ἀθηνῶν — Radioactivity in the area of Athens

Ἔτος καὶ μὴν Year and month	Ραδιενέργεια ἀέρος* ἀνὰ μμC/m³ Air-borne radioactivity* in μμC/m³ — Τιμαὶ - Values			Ραδιενέργεια ποσίμου ὕδατος ἀνὰ μμC/L Radioactivity in potable water in μμC/L	Ραδιενεργὸς ἐπίπτωσις* ἀνὰ mc/km Radioactive fall-out* per mc/km
	Μέση-Average	Μεγίστη-Maximum	Ἐλαχίστη-Minimum	Μέση τιμὴ Average value	Μέση τιμὴ Average value
1973	0,03	0,07	0,01	1,70	0,48
1974	0,12	0,50	0,01	2,05	2,27
1975	0,07	0,58	0,01	1,95	1,17
1976 I	0,02	0,03	0,01	2,26	0,29
II	0,02	0,03	0,01	2,90	0,29
1977 I	0,02	0,05	0,01	2,37	0,33
II	0,03	0,05	0,01	2,73	0,50

Πηγή: Ἑλληνικὴ Ἐπιτροπὴ Ἀτομικῆς Ἐνεργείας.

* Αἱ τιμαὶ τῶν ὡς ἄνω ἐκφράζουν μόνον τὴν τεχνικήν, τουτέστιν τὴν ἐκ τῶν πυρηνικῶν ἐκρήξεων ραδιενέργειαν καὶ ὄχι τὴν φυσικὴν τοιαύτην.

Source: Greek Atomic Energy Commission.

* The above values express only radioactivity from nuclear explosion.

3. Πραγματικὸς πληθυσμὸς — De facto population

Ἔτος Year	Πληθυσμὸς — Population			Αὔξησις πληθυσμοῦ Population increase	
	Σύνολον Total	Ἄρρενες Males	Θήλεις Females	Ἀπόλυτοι ἀριθμοί Absolute numbers	%
Ἀπογραφαί — Censuses					
1951 (7.4.51) ...	7.632.801	3.721.648	3.911.153	.	.
1961 (19.3.61) ..	8.388.553	4.091.894	4.296.659	755.752	9,90
1971 (14.3.71)(1)	8.768.372	4.286.748	4.481.624	379.819	4,33
Ἐκτιμήσεις (μέσον ἔτους) Mid-year estimates					
1954	7.893.412	3.853.804	4.039.608	76.317	0,98
1955	7.965.538	3.888.541	4.076.997	72.126	0,91
1956	8.031.013	3.918.964	4.112.049	65 475	0,82
1957	8.096.218	3.949.773	4.146.445	65.205	0,81
1958	8.173.129	3.988.787	4.184.342	76.911	0,95
1959	8.258.162	4.032.749	4.225.413	85.033	1,04
1960	8.327.405	4.064.589	4.262.816	69.243	0,84
1961	8.398.050	4.095.702	4.302.348	70.645	0,85
1962	8.448.233	4.118.272	4.329.961	50 183	0,60
1963	8.479.625	4.129.308	4.350.317	31.392	0,37
1964	8.510.429	4.139.818	4.370.611	30.804	0,36
1965	8.550.333	4.157.291	4.393.042	39.904	0,47
1966	8.613.651	4.189.303	4.424.348	63.318	0,74
1967	8.716.441	4.242.989	4.473.452	102.790	1,19
1968(2)	8.740.765	...	...	24.324	0,28
1969(2)	8.772.764	...	...	31.999	0,37
1970(2)	8.792.806	...	...	20.042	0,23
1971(2)	8.831.036	4.318.994	4.512.042	38.230	0,43
1972(2)	8.888.628	4.348.689	4.539 939	57.592	0,64
1973(2)	8.929.086	4.370.562	4.558.524	40.458	0,45
1974	8.962.023	4.388 216	4.573 807	32 937	0,37
1975	9.046.542	4.431.597	4.614.945	84.519	0,94

1. Δειγματοληπτικὴ ἐπεξεργασία 25%.
2. Ὑπολογισμοὶ ἀναθεωρηθέντες ἐπὶ τῇ βάσει τῶν ἀποτελεσμάτων τῆς ἀπογραφῆς τοῦ πληθυσμοῦ τῆς 14ης Μαρτίου 1971.

1. 25% sample elaboration.
2. Estimates revised on the basis of the March 14, 1971 Population Census.

4. Ὑπολογιζόμενος πληθυσμὸς τῆς Ἑλλάδος κατὰ φῦλον καὶ ἡλικίαν: 1974 καὶ 1975
Mid - year population estimates by sex and age : 1974 and 1975

Ὁμάδες ἡλικιῶν Age groups	Πληθυσμὸς — Population 30ὴ Ἰουνίου — 1974 — June 30			Πληθυσμὸς — Population 30ὴ Ἰουνίου — 1975 — June 30		
	Ἀπόλυτοι ἀριθμοί — Absolute numbers			Ἀπόλυτοι ἀριθμοί — Absolute numbers		
	Σύνολον Total	Ἄρρενες Males	Θήλεις Females	Σύνολον Total	Ἄρρενες Males	Θήλεις Females
Σύνολον - Total	**8.962.023**	**4.388.216**	**4.573.807**	**9.046.542**	**4.431.597**	**4.614.945**
0 - 4 ἐτῶν - years	699.490	361.636	337.854	690.045	356 059	333.986
5 - 9 »	755.831	388 642	367.189	759.301	391 286	368.015
10 - 14 »	710.541	366.045	344.496	711.107	366 210	344.897
15 - 19 »	690.575	353.958	336.617	704.654	361 397	343.257
20 - 24 »	628.311	326.259	302.052	638 526	332 670	305 856
25 - 29 »	608.910	300.132	308.778	614.310	303.497	310 813
30 - 34 »	515.372	246.551	268.821	519.424	250 012	269.412
35 - 39 »	625.938	295.717	330.221	615 894	291 222	324.672
40 - 44 »	655.575	318.605	336.970	656.003	317.799	338.204
45 - 49 »	617.587	298.458	319.129	636.596	308 332	328.264
50 - 54 »	477.345	229.707	247.638	499.616	240 811	258.805
55 - 59 »	436.625	205.221	231.404	429.304	200 783	228.521
60 - 64 »	465.344	219.972	245.372	465.070	219 377	245.693
65 - 69 »	393.821	186.084	207.737	401.618	189.400	212.218
70 - 74 »	305.164	136.349	168.815	315.542	142.126	173.416
75 - 79 »	190.060	80.985	109.075	200 947	85 411	115.536
80 - 84 »	105.088	43.270	61.818	106 620	44.149	62.471
85 ἐτῶν καὶ ἄνω - years and over .	80.446	30.625	49.821	81.965	31.056	50.909

5. Φυσική κίνησις τοῦ πληθυσμοῦ (1) — Vital statistics of the population (1)

	Νοέμβρ. Novem. 1976	Δεκέμ. Decem. 1976	'Ιαν. - Νοέμβριος Jan. - November 1976	'Ιαν. - Νοέμβριος Jan. - November 1975	Σύνολον ἔτους Year's total 1976	Σύνολον ἔτους Year's total 1975	
Σύνολον 'Ελλάδος							*Greece, total*
Γάμοι	**6.047**	**4.181**	**64.687**	**66.794**	**68.868**	**73.417**	**Marriages**
Γεννήσεις ζώντων	**12.004**	**11.007**	**135.965**	**130.533**	**146.972**	**141.863**	**Live births**
Ἄρρενες	6.292	5.631	70.460	67.326	76.091	73.176	Males
Θήλεις	5.712	5.376	65.505	63.207	70.881	68.687	Females
Θάνατοι (2)	**7.023**	**8.144**	**73.330**	**72.258**	**81.474**	**80.189**	**Deaths (2)**
Ἄρρενες	3.641	4.130	37.936	37.349	42.066	41.433	Males
Θήλεις	3.382	4.014	35.394	34.909	39.408	38.756	Females
'Εξ ὧν θάνατοι βρεφῶν κάτω τοῦ ἔτους	277	303	2.976	3.138	3.279	3.424	Thereof: deaths under one year
Ἄρρενες	169	183	1.698	1.789	1.881	1.952	Males
Θήλεις	108	120	1.278	1.349	1.398	1.472	Females
'Υπεροχὴ γεννήσεων	**4.981**	**2.863**	**62 635**	**58 275**	**65.498**	**61.674**	**Excess of births**
Γεννήσεις νεκρῶν	**171**	**159**	**1.736**	**1.607**	**1.895**	**1.762**	**Stillbirths**
Γεννήσεις ἐξωγάμων (3)	169	185	1.795	1.759	1.980	1.912	Illegitimate births (3)
Γεωγραφικὰ διαμερίσματα							*Geographic regions*
Περιφέρεια Πρωτευούσης							Greater Athens
Γάμοι	1.979	1.570	23.104	24.132	24.674	26.393	Marriages
Γεννήσεις ζώντων	4.939	4.588	54.741	51.235	59.329	55.740	Live births
Θάνατοι	1.954	2.353	20 594	20.075	22.947	22.241	Deaths
Λοιπὴ Στερεὰ 'Ελλὰς καὶ Εὔβοια							Rest of Central Greece-Euboea
Γάμοι	627	417	6.159	6.260	6.576	6.852	Marriages
Γεννήσεις ζώντων	736	675	8.729	8.783	9.404	9.543	Live births
Θάνατοι	788	812	7.978	7.936	8.790	8.761	Deaths
Πελοπόννησος							Peloponnesos
Γάμοι	539	334	5.714	5.610	6.048	6.051	Marriages
Γεννήσεις ζώντων	1.017	896	11 536	11.158	12.432	12.042	Live births
Θάνατοι	821	1.060	9.214	9.097	10.274	10.141	Deaths
'Ιόνιοι Νῆσοι							Ionian Islands
Γάμοι	98	61	1.013	1.142	1.074	1.297	Marriages
Γεννήσεις ζώντων	146	141	1.934	1.890	2.075	2.050	Live births
Θάνατοι	202	227	2 174	2.087	2.401	2.317	Deaths
Ἤπειρος							Epirus
Γάμοι	165	94	2 339	2 380	2.433	2.482	Marriages
Γεννήσεις ζώντων	388	395	4.405	4.416	4.800	4.760	Live births
Θάνατοι	206	277	2.479	2.385	2.756	2.663	Deaths
Θεσσαλία							Thessaly
Γάμοι	432	334	5.003	5.123	5 337	5.646	Marriages
Γεννήσεις ζώντων	860	731	9.620	9.710	10 351	10.558	Live births
Θάνατοι	489	598	5.072	5.032	5.670	5.579	Deaths
Μακεδονία							Macedonia
Γάμοι	1.372	895	13.452	13.692	14.347	15.341	Marriages
Γεννήσεις ζώντων	2.504	2.321	28.894	27.179	31.215	29 580	Live births
Θάνατοι	1.548	1.676	15.089	15.055	16.765	16.614	Deaths

5. Φυσικὴ κίνησις τοῦ πληθυσμοῦ (1) (συνέχεια) — Vital statistics of the population(1) (continued)

	Νοέμβρ. Novem.	Δεκέμ. Decem.	Ἰαν. – Νοέμβριος Jan. – November		Σύνολον ἔτους Year's total		
	1976		1976	1975	1976	1975	
Θράκη							Thrace
Γάμοι	265	197	2.447	2.552	2.644	2.798	Marriages
Γεννήσεις ζώντων	422	351	4.582	4.545	4.933	4.945	Live births
Θάνατοι	272	276	2.702	2.788	2.978	3.088	Deaths
Νῆσοι Αἰγαίου							Aegean Islands
Γάμοι	235	149	2.369	2.634	2.518	2.920	Marriages
Γεννήσεις ζώντων	386	369	4.507	4.428	4.876	4.809	Live births
Θάνατοι	377	464	4.125	4.055	4.589	4.583	Deaths
Κρήτη							Crete
Γάμοι	335	130	3.087	3.269	3.217	3.637	Marriages
Γεννήσεις ζώντων	606	540	7.017	7.189	7.557	7.836	Live births
Θάνατοι	366	401	3.903	3.748	4.304	4.202	Deaths

1. Τὰ γεγονότα (γάμοι, γεννήσεις καὶ θάνατοι) δίδονται κατὰ τὴν χρονολογίαν καταχωρίσεώς των καὶ ὄχι κατὰ τὴν χρονολογίαν τοῦ συμβάντος. Ἐπίσης, δίδονται κατὰ τὸν τόπον τοῦ συμβάντος καὶ ὄχι τῆς μονίμου κατοικίας τῶν προσώπων.

2. Εἰς τοὺς θανάτους δὲν περιλαμβάνονται αἱ γεννήσεις νεκρῶν.

3. Εἰς τὰς γεννήσεις ἐξωγάμων περιλαμβάνονται αἱ γεννήσεις ζώντων καὶ νεκρῶν ἐξωγάμων. Αἱ γεννήσεις ζώντων καὶ νεκρῶν ἐξωγάμων περιλαμβάνονται εἰς τὰς γεννήσεις ζώντων καὶ γεννήσεις νεκρῶν ἀντιστοίχως.

1. Events (marriages, births and deaths) are given by date of registration and not by date of occurrence. They are also given by place of occurrence and not by place of permanent residence of the persons.

2. Excluding stillbirths.

3. Including illegitimate live births and stillbirths. Illegitimate live births and stillbirths are included in live births and stillbirths respectively.

6. Θάνατοι κατὰ αἰτίαν (1) — Deaths by cause (1)

	Αἰτίαι θανάτων (Συνεπτυγμένη Διεθνὴς Ὀνοματολογία 1965)	Νοέμβρ. Novem. 1976	Δεκέμ. Decem. 1976	Ἰαν.–Δεκέμ. Jan.- Decem. 1976	Ἰαν.–Δεκέμ. Jan.- Decem. 1975	Σύνολον ἔτους Year's total 1974		Causes of death (Abridged International List of 1965)
	Σύνολον	**7.023**	**8.144**	**81.474**	**80.189**	**76.247**		**Total**
B1.	Χολέρα	—	—	—	—	—	B1.	Cholera
B2.	Τυφοειδὴς πυρετὸς	—	—	—	—	3	B2.	Typhoid fever
B3.	Βακτηριδιακὴ δυσεντερία καὶ ἀμοιβάδωσις	—	—	1	—	2	B3.	Bacillary dysentery and amoebiasis
B4.	Ἐντερῖτις καὶ διάρροιαι	23	20	227	286	279	B4.	Enteritis and other diarrhoed diseases
B5.	Φυματίωσις ἀναπνευστικοῦ συστήματος	26	31	418	395	476	B5.	Tuberculosis of respiratory system
B6.	Φυματίωσις ἄλλων μορφῶν καὶ ὑπολείμματα	15	14	171	159	151	B6.	Other tuberculosis, including late effects
B7.	Πανώλης	—	—	—	—	—	B7.	Plague
B8.	Διφθερῖτις	—	—	1	—	1	B8.	Diphtheria
B9.	Κοκκύτης	—	1	16	2	6	B9.	Whooping cough
B10.	Ὀστρακιὰ καὶ στρεπτοκοκκικὴ κυνάγχη	—	—	1	—	1	B10.	Streptococcal sore throat and scarlet fever
B11.	Λοιμώξεις ἐκ μηνιγγιτιδοκόκκων	2	5	31	28	31	B11.	Meningococcal infection
B12.	Ὀξεῖα πολιομυελῖτις	—	—	1	—	1	B12.	Acute poliomyelitis
B13.	Εὐλογία	—	—	—	—	—	B13.	Smallpox
B14.	Ἰλαρὰ	—	1	6	8	5	B14.	Measles
B15.	Ἐξανθ. τῦφος καὶ νόσοι ἐκ ρικκετσιῶν	—	—	1	—	1	B15.	Typhus and other rickettsial diseases
B16.	Ἑλονοσία	—	—	**2	*1	—	B16.	Malaria
B17.	Σύφιλις καὶ ὑπολείμματα αὐτῆς	2	2	22	21	31	B17.	Siphilis and its sequelae
B18.	Ἄλλαι λοιμώδεις καὶ παρασιτικαὶ νόσοι	27	47	427	406	406	B18.	All other infective and parasitic diseases
B19.	Κακοήθη νεοπλάσματα καὶ νεοπλάσματα τοῦ λεμφικοῦ καὶ αἱμοποιητικοῦ ἱστοῦ	1.332	1.373	15.100	14.089	13.523	B19.	Malignant neoplasms, including neoplasms of lymphatic and haematopoietic tissue
B20.	Καλοήθη νεοπλάσματα καὶ μὴ καθοριζόμενα	4	20	100	298	322	B20.	Benign neoplasms and neoplasms of unspecified nature
B21.	Σακχαρώδης διαβήτης	244	281	2.811	2.665	2.372	B21.	Diabetes mellitus
B22.	Ἀβιταμινώσεις καὶ στερητικαὶ νόσοι	6	6	35	29	49	B22.	Avitaminoses and other nutritional deficiency
B23.	Ἀναιμίαι	23	22	244	237	228	B23.	Anaemias
B24.	Μηνιγγῖτις	8	7	57	93	47	B24.	Meningitis
B25.	Ὀξὺς ρευματικὸς πυρετὸς	—	3	11	18	10	B25.	Active rheumatic fever
B26.	Χρόνιαι ρευματικαὶ νόσοι τῆς καρδίας	42	35	458	469	584	B26.	Chronic rheumatic heart diseases
B27.	Μορφαὶ ὑπερτάσεως	115	131	1.312	1.341	1.205	B27.	Hypertensive disease
B28.	Ἰσχαιμία τοῦ μυοκαρδίου	746	841	8.874	8.090	7.379	B28.	Ischaemic heart disease
B29.	Ἄλλαι νόσοι τῆς καρδίας	545	629	5.940	6.267	6.252	B29.	Other forms of heart disease
B30.	Ἐγκεφαλοαγγειακαὶ νόσοι	1.223	1.531	14.159	13.275	12.341	B30.	Cerebrovascular diseases
B31.	Γρίππη	21	45	404	844	261	B31.	Influenza
B32.	Πνευμονία	214	227	2.384	3.016	2.414	B32.	Pneumonia
B33.	Βρογχῖτις, ἐμφύσημα καὶ ἄσθμα	204	237	2.517	2.783	2.685	B33.	Bronchitis, emphysema and asthma
B34.	Πεπτικὸν ἕλκος	46	42	401	406	415	B34.	Peptic ulcer
B35.	Σκωληκοειδῖτις	—	1	23	33	31	B35.	Appendicitis
B36.	Ἐντερικὴ ἀπόφραξις καὶ κήλη	36	45	420	374	391	B36.	Intestinal obstruction and hernia
B37.	Κίρρωσις ἥπατος	107	112	1.205	1.225	1.213	B37.	Cirrhosis of liver
B38.	Νεφρῖτις καὶ νέφρωσις	93	110	1.056	1.016	1.049	B38.	Nephritis and nephrosis
B39.	Ὑπερτροφία προστάτου	10	24	239	239	248	B39.	Hyperplasia of prostate
B40.	Ἄμβλωσις	—	—	1	1	—	B40.	Abortion
B41.	Ἐπιπλοκαὶ κυήσεως, τοκετοῦ, λοχείας. Τοκετὸς ἄνευ μνείας ἐπιπλοκῶν	3	2	30	29	27	B41.	Other complications of pregnancy, childbirth and the puerperium. Delivery without mention of complication
B42.	Διαμαρτίαι διαπλάσεως	58	78	797	760	782	B42.	Congenital malformations
B43.	Κακώσεις κατὰ τὸν τοκετόν, δυστοκία καὶ ἄλλαι ἀνοξαιμικαὶ καὶ ὑποξαιμικαὶ καταστάσεις	77	67	932	1.075	977	B43.	Birth injury, difficult labour and other anoxic and hypoxic conditions
B44.	Ἄλλαι αἰτίαι περιγεννητικῆς θνησιμότητος	79	65	823	778	891	B44.	Other causes of perinatal mortality
B45.	Συμπτώματα καὶ ἀσαφῶς καθοριζόμεναι καταστάσεις	694	932	8.358	8.300	8.374	B45.	Symptoms and ill-defined conditions
B46.	Ἅπασαι αἱ ἄλλαι νόσοι	580	701	6.956	6.890	6.787	B46.	All other diseases
BE47.	Ἀτυχήματα ἐξ αὐτοκινήτων	173	179	1.644	1.527	1.295	BE47.	Motor vehicle accidents
BE48.	Ἀτυχήματα ἄλλης φύσεως	219	233	2.472	2.316	2.234	BE48.	All other accidents
BE49.	Αὐτοκτονίαι καὶ κακώσεις ἐξ αὐτοκτονίας	19	21	257	251	309	BE49.	Suicide and self-inflicted injuries
BE50.	Λοιπὰ ἐξωτερικὰ αἴτια	7	23	129	149	158	BE50.	All other external causes

1. Βλέπε ὑποσημείωσιν 1, πίνακος 5.
* Πρόκειται περὶ Ἕλληνος μετανάστου εἰς Γκαμπόν, θανόντος ἐν Ἑλλάδι.
** Πρόκειται περὶ Ἑλλήνων μεταναστῶν εἰς Λάγος Νιγηρίας, θανόντων ἐν Ἑλλάδι.

1. See footnote 1, table 5.
* Greek immigrant from Gabon.
** Greek immigrants from Lagos, Nigeria.

7. Μετανάστευσις Ἑλλήνων ὑπηκόων ἐξ Ἑλλάδος
Emigration of Greek citizens

Χαρακτηριστικά	Μονίμως μεταναστεύσαντες (1) Permanently emigrating (1)			Προσωρινῶς μεταναστεύσαντες (2) Temporarily emigrating (2)			Characteristics
	Ὀκτ. - Δεκ. Oct. - Dec.	Σύνολον ἔτους Year's total		Ὀκτ. - Δεκ. Oct. - Dec.	Σύνολον ἔτους Year's total		
	1976*	1976*	1975	1976*	1976*	1975	
Σύνολον	**5.253**	**20.379**	**20.330**	**22.497**	**84.907**	**80.349**	**Total**
Ἄρρενες	3.186	12.351	11.718	21.978	82.170	77.823	Males
Θήλεις	2.067	8.028	8.612	519	2.737	2.526	Females
Χώρα προορισμοῦ — Country of destination							
Ὑπερωκεάνιοι	**2.342**	**8.158**	**8.806**	**7.811**	**29.357**	**26.360**	**Transoceanic**
Βραζιλία	4	9	11	75	335	329	Brasil
Ἡνωμέναι Πολιτεῖαι	1.220	4.182	4.567	1.394	5.557	6.492	United States
Καναδᾶς	225	923	1.952	233	797	847	Canada
Ἄλλαι τῆς Ἀμερικῆς	13	36	26	440	1.641	1.726	Other American
Ἀσία	406	1.512	889	4.634	15.561	12.483	Asia
Ἀφρική	117	333	307	965	5.157	4.094	Africa
Αὐστραλία	352	1.145	1.024	55	236	323	Australia
Ἄλλαι τῆς Ὠκεανίας	5	18	30	15	73	66	Other Oceanian
Εὐρωπαϊκαί	**2.438**	**10.239**	**10.095**	**10.580**	**41.069**	**42.626**	**European**
Αὐστρία	12	42	48	21	138	168	Austria
Βέλγιον	44	195	234	795	2.598	2.443	Belgium
Γαλλία	111	429	334	1.362	4.845	4.032	France
Γερμανία (Δυτ. καὶ Ἀνατ.)	1.448	6.829	7.338	1.140	4.554	4.261	Germany (West. and East.)
Ἡνωμένον Βασίλειον	114	619	560	1.332	5.727	5.412	United Kingdom
Ἰταλία	410	1.248	975	2.265	8.860	9.016	Italy
Ὁλλανδία	31	132	118	1.462	5.576	7.672	Netherlands
Ἄλλαι τῆς Εὐρώπης	268	745	488	2.203	8.771	9.622	Other European
Λοιπαὶ Μεσογειακαί	**222**	**1.036**	**920**	**2.601**	**8.513**	**6.325**	**Other Mediterranean**
Τουρκία	21	57	32	74	616	488	Turkey
Αἴγυπτος	40	70	35	1.159	3.791	1.815	Egypt
Ἄλλαι	161	909	853	1.368	4.106	4.022	Other
Μὴ δηλώσαντες χώραν προορισμοῦ	**251**	**946**	**509**	**1.505**	**5.968**	**5.038**	**Undeclared countries**
Γεωγραφικὸν διαμέρισμα καὶ νομὸς μονίμου κατοικίας — Geographic region and department of permanent residence							
Περιφέρεια Πρωτευούσης	**1.382**	**5.079**	**5.076**	**10.737**	**42.334**	**39.860**	**Greater Athens**
Τμῆμα Διαμερ. Ἀθηνῶν (6)	959	3.483	3.633	4.805	18.775	17.406	Section of Athens Region (6)
Τμῆμα Διαμερ. Πειραιῶς (6)	249	932	852	4.922	19.603	18.661	Section of Piraeus Region (6)
Τμῆμα Διαμ. Δ. Ἀττικῆς (6)	92	395	350	672	2.513	2.503	Section of W. Attica Reg. (6)
Τμῆμα Διαμ. Ἀν. Ἀττικῆς (6)	82	269	241	338	1.443	1.290	Section of E. Attica Reg. (6)
Κ. Στερεὰ Ἑλλὰς καὶ Εὔβοια	**288**	**1.064**	**1.055**	**1.692**	**6.001**	**5.575**	**Rest of Cent. Greece-Euboea**
Αἰτωλίας καὶ Ἀκαρνανίας	105	351	371	298	989	896	Aetolia and Akarnania
Ἀττικῆς (ὑπόλοιπον)	68	217	184	637	2.256	2.017	Attica (rest)
Τμῆμα Διαμ. Πειραιῶς (6)	13	39	34	377	1.348	1.264	Section of Piraeus Region (6)
Τμῆμα Διαμ. Δ. Ἀττικῆς (6)	27	99	80	147	490	386	Section of W. Attica Reg. (6)
Τμῆμα Διαμ. Ἀν. Ἀττικῆς (6)	28	79	70	113	418	367	Section of E. Attica Reg. (6)
Βοιωτίας	25	86	70	62	177	171	Boeotia
Εὐβοίας	38	167	160	532	1.988	1.971	Euboea
Εὐρυτανίας	25	88	89	10	39	53	Evritania
Φθιώτιδος	21	132	151	91	351	276	Phthiotis
Φωκίδος	6	23	30	62	201	191	Phocis
Πελοπόννησος	**411**	**1.425**	**1.634**	**1.222**	**4.489**	**4.502**	**Peloponnesos**
Ἀργολίδος	24	99	134	133	510	618	Argolis
Ἀρκαδίας	73	217	292	95	323	349	Arkadia
Ἀχαΐας	78	298	328	271	1.095	1.129	Akhaia
Ἠλείας	64	221	190	227	785	698	Ilia (Elis)
Κορινθίας	42	129	149	109	403	305	Korinthia
Λακωνίας	64	197	255	133	544	634	Lakonia
Μεσσηνίας	66	264	286	254	829	769	Messenia

7. Μετανάστευσις Ἑλλήνων ὑπηκόων ἐξ Ἑλλάδος (συνέχεια)
Emigration of Greek citizens (continued)

Χαρακτηριστικά	Μονίμως μεταναστεύσαντες (1) Permanently emigrating (1)			Προσωρινῶς μεταναστεύσαντες (2) Temporarily emigrating (2)			Characteristics
	Ὀκτ. - Δεκ. Oct. - Dec.	Σύνολον ἔτους Year's total		Ὀκτ. - Δεκ. Oct. - Dec.	Σύνολον ἔτους Year's total		
	1976*	1976*	1975	1976*	1976*	1975	
Ἰόνιοι Νῆσοι	**111**	**422**	**386**	**886**	**2.984**	**3.134**	**Ionian Islands**
Ζακύνθου	8	39	36	45	167	171	Zante
Κερκύρας	35	197	190	372	1.128	1.153	Corfu
Κεφαλληνίας	52	146	116	338	1.220	1.296	Cephalonia
Λευκάδος	16	40	44	131	469	514	Levkas
Ἤπειρος	**176**	**1.010**	**1.228**	**401**	**1.487**	**1.416**	**Epirus**
Ἄρτης	32	199	195	146	487	372	Arta
Θεσπρωτίας	37	271	359	59	211	157	Thesprotia
Ἰωαννίνων	55	349	446	105	355	383	Yanina
Πρεβέζης	52	191	228	91	434	504	Preveza
Θεσσαλία	**212**	**949**	**830**	**722**	**2.802**	**2.735**	**Thessaly**
Καρδίτσης	35	160	159	95	379	348	Karditsa
Λαρίσης	71	279	239	131	571	504	Larisa
Μαγνησίας	42	158	153	384	1.404	1.454	Magnisia
Τρικάλων	64	352	279	112	448	429	Trikala
Μακεδονία	**1.339**	**5.652**	**5.752**	**1.372**	**4.697**	**4.132**	**Macedonia**
Γρεβενῶν (3)	35	153	125	29	78	51	Grevena (3)
Δράμας	108	623	588	58	227	156	Drama
Ἡμαθίας	53	243	258	54	195	184	Imathia
Θεσσαλονίκης	354	1.335	1.514	558	1.929	1.750	Salonika
Καβάλας	114	448	452	120	450	457	Kavala
Καστορίας	48	168	178	6	16	18	Kastoria
Κιλκίς	96	346	326	38	123	125	Kilkis
Κοζάνης	148	522	463	77	205	104	Kozani
Πέλλης	70	363	381	71	250	235	Pella
Πιερίας	71	366	352	133	426	356	Pieria
Σερρῶν	173	752	733	125	474	371	Serres
Φλωρίνης	52	231	319	11	29	52	Florina
Χαλκιδικῆς	17	102	63	92	295	273	Khalkidiki
Θράκη	**278**	**1.093**	**1.009**	**666**	**2.245**	**1.646**	**Thrace**
Ἔβρου	167	661	579	229	809	688	Evros
Ξάνθης	36	185	194	140	470	255	Xanthi
Ροδόπης	75	247	236	297	966	703	Rodopi
Νῆσοι Αἰγαίου	**266**	**958**	**1.238**	**2.194**	**8.797**	**9.302**	**Aegean Islands**
Δωδεκανήσου	149	482	584	408	1.584	1.837	Dodecanesos
Κυκλάδων	16	78	64	540	2.095	2.183	Cyclades
Λέσβου	42	172	234	252	1.032	1.079	Lesvos
Σάμου	18	67	106	198	763	765	Samos
Χίου	41	159	250	796	3.323	3.438	Chios
Κρήτη	**136**	**514**	**488**	**595**	**2.284**	**2.202**	**Crete**
Ἡρακλείου	62	228	196	251	957	877	Iraklion
Λασιθίου	14	47	46	129	421	370	Lasithi
Ρεθύμνης	16	52	51	71	289	276	Rethymni
Χανίων	44	187	195	144	617	679	Canea
Μὴ δηλώσαντες νομὸν μονίμου κατοικίας	**654**	**2.213**	**1.634**	**2.010**	**6.787**	**5.845**	**Undeclared residence**

7. Μετανάστευσις Ἑλλήνων ὑπηκόων ἐξ Ἑλλάδος (συνέχεια)
Emigration of Greek citizens (continued)

Χαρακτηριστικά (5)	Μονίμως μεταναστεύσαντες (1) Permanently emigrating (1)			Προσωρινῶς μεταναστεύσαντες (2) Temporarily emigrating (2)			Characteristics (5)
	Ὀκτ. - Δεκ. Oct. - Dec.	Σύνολον ἔτους Year's total		Ὀκτ. - Δεκ. Oct. - Dec.	Σύνολον ἔτους Year's total		
	1976*	1976*	1975	1976*	1976*	1975	
Ἐπάγγελμα — Occupation							
Ἐπιστημονικὰ καὶ ἐλευθέρια ἐπαγγέλματα, τεχνικοὶ αὐτῶν βοηθοὶ κ.π.τ.ἐ.	177	741	750	2.802	10.444	9.258	Professional, technical and related workers
Ἐκ τούτων: ἀξιωματικοὶ πλοίων καὶ ἀεροπλάνων	3	18	18	2.487	9.032	8.095	Thereof: aircraft and ships' officers
Διευθύνοντες καὶ ἀνώτερα διοικητικὰ στελέχη	27	54	40	10	19	21	Administrative, executive and managerial workers
Ὑπάλληλοι γραφείου κ.π.τ.ἐ.	113	379	257	214	800	736	Clerical and related workers
Ἔμποροι καὶ πωληταὶ	91	266	343	60	206	200	Tradesmen and sales workers
Ἀπασχολούμενοι εἰς παροχὴν ὑπηρεσιῶν	81	270	292	372	1.630	1.540	Service workers
Ἀπασχολούμενοι εἰς τὴν γεωργίαν, ζωοκομίαν, δασοκομίαν, ἁλιείαν καὶ θήραν	707	2.926	2.829	181	597	322	Agricultural, animal, husbandry and forestry workers, fishermen and hunters
Τεχνῖται καὶ ἐργάται (ἐκτὸς γεωργίας) καὶ χειρισταὶ μεταφορικῶν μέσων	1.003	4.095	4.134	17.944	66.146	63.597	Production (excl. agricult.) technicians and workers. Transport equipment operators and labourers
Ἐκ τούτων: ἀπασχολούμενοι εἰς χερσαίας καὶ θαλασσίας μεταφορὰς	121	455	395	17.067	63.554	61.437	Thereof: land and sea transport workers
Μὴ ἀκριβῶς καθορισθὲν ἢ μὴ δηλωθὲν	229	989	1.065	77	196	269	Occupations unidentifiable or inadequately described
Ἄνευ ἐπαγγέλματος (4)	2.825	10.659	10.620	837	4.869	4.406	Workers not reporting any occupation (4)

1. Μονίμως μεταναστεύοντες θεωροῦνται ὅσοι Ἕλληνες ὑπήκοοι, ἔχοντες ὡς μόνιμον κατοικίαν τὴν Ἑλλάδα, μεταβαίνουν εἰς μίαν χώραν τοῦ ἐξωτερικοῦ, διὰ νὰ ἐγκατασταθοῦν ἐκεῖ διὰ χρονικὸν διάστημα πλέον τοῦ ἔτους.

2. Προσωρινῶς μεταναστεύοντες θεωροῦνται ὅσοι Ἕλληνες ὑπήκοοι, ἔχοντες ὡς μόνιμον κατοικίαν τὴν Ἑλλάδα: α) μεταβαίνουν εἰς μίαν χώραν τοῦ ἐξωτερικοῦ διὰ νὰ μείνουν ἐκεῖ ὀλιγώτερον τοῦ ἔτους, πρὸς ἐργασίαν ἀμειβομένην ἐκ τῆς χώρας ταύτης, καὶ β) ἀναχωροῦν λόγῳ ναυτολογήσεως.

3. Ἀπὸ τοῦ ἔτους 1965, ἱδρύθη ὁ Νομὸς Γρεβενῶν, ἀποσπασθεὶς ἐκ τῶν Νομῶν Κοζάνης καὶ Λαρίσης.

4. Περιλαμβάνονται παιδία ἡλικίας κάτω τῶν 10 ἐτῶν, γυναῖκες δηλώσασαι οἰκιακὰ κλπ.

5. Ἀπὸ τοῦ Ἰανουαρίου 1972, τὰ ἐπαγγέλματα τῶν μεταναστευσάντων καὶ παλιννοστησάντων ἔχουν ταξινομηθῆ ἐπὶ τῇ βάσει τῆς νέας Διεθνοῦς Στατιστικῆς Ταξινομήσεως τῶν ἀτομικῶν ἐπαγγελμάτων.

6. Ἀπὸ τοῦ Ἰανουαρίου 1973, συνεστήθη ὁ Ν. Ἀττικῆς καὶ τὰ τέσσαρα (4) διαμερίσματα αὐτοῦ, ἐκ τῆς συγχωνεύσεως τῶν μέχρι τοῦδε ὑφισταμένων Νομῶν Ἀττικῆς καὶ Πειραιῶς.

* Προσωρινὰ στοιχεῖα.

1. Permanently emigrating: Greek citizens, permanently residing in Greece, who go abroad to settle there for a period of time exceeding one year.

2. Temporarily emigrating: Greek citizens or seamen, permanently residing in Greece, who go abroad a) for less than one year to work in and be paid by the destination country, and b) for signing on.

3. From 1965, the Department of Grevena was established, detached from the Departments of Kozani and Larisa.

4. Including children below ten years of age, housewives etc.

5. Starting with January 1972, occupations of immigrants and emigrants have been classified according to the new International Statistical Classification of Individual Occupations.

6. Starting with Jan. 1973, the Attica Department and its four regions were established after amalgamation of the Attica and Piraeus Departments previously existing.

* Provisional data.

8. Παλιννόστησις (1) Ἑλλήνων ὑπηκόων ἐκ τοῦ ἐξωτερικοῦ — Immigration (1) of Greek citizens

Χαρακτηριστικά	Ὀκτ. – Δεκέμβριος Oct. – December		Σύνολον ἔτους Year's total		Characteristics
	1976*	1975	1976*	1975	
Σύνολον	**5.841**	**7.077**	**32.067**	**34.214**	**Total**
Ἄρρενες	3.266	3.934	16.676	18 421	Males
Θήλεις	2.575	3.143	15.391	15.793	Females
Χώρα προελεύσεως — Country of origin					
Ὑπερωκεάνιοι	**1.298**	**908**	**5.353**	**4.646**	**Transoceanic**
Βραζιλία	10	12	48	38	Brasil
Ἡνωμέναι Πολιτεῖαι	468	383	1.928	1.927	United States
Καναδᾶς	269	169	1.059	781	Canada
Ἄλλαι τῆς Ἀμερικῆς	19	10	81	51	Other American
Ἀσία	70	26	266	116	Asia
Ἀφρική	210	108	728	603	Africa
Αὐστραλία	246	196	1.225	1.109	Australia
Ἄλλαι τῆς Ὠκεανίας	6	4	18	21	Other Oceanian
Εὐρωπαϊκαί	**4.314**	**5.915**	**25.571**	**27.928**	**European**
Αὐστρία	24	47	145	163	Austria
Βέλγιον	64	57	258	289	Belgium
Γαλλία	94	62	307	369	France
Γερμανία (Δυτ. καὶ Ἀνατ.)	3.493	5.183	22.431	24.534	Germany (West. and East.)
Ἡνωμένον Βασίλειον	247	165	642	652	United Kingdom
Ἰταλία	64	114	415	519	Italy
Ὁλλανδία	35	28	105	115	Netherlands
Ἄλλαι τῆς Εὐρώπης	293	259	1.268	1.287	Other European
Λοιπαὶ Μεσογειακαί	**107**	**60**	**402**	**279**	**Other Mediterranean**
Τουρκία	4	8	20	48	Turkey
Αἴγυπτος	19	19	92	85	Egypt
Ἄλλαι	84	33	290	146	Other
Μὴ δηλώσαντες χώραν προορισμοῦ	**122**	**194**	**741**	**1.36**	**Undeclared countries**
Γεωγραφικὸν διαμέρισμα καὶ νομὸς ἐγκαταστάσεως — Geographic region and department of residence					
Περιφέρεια Πρωτευούσης	**1.443**	**1.237**	**5.970**	**5.792**	**Greater Athens**
Τμῆμα Διαμερίσματος Ἀθηνῶν(2)	1.097	978	4.703	4.503	Section of Athens Region(2)
Τμῆμα Διαμερίσματος Πειραιῶς(2)	238	189	897	873	Section of Piraeus Region(2)
Τμῆμα Διαμερίσματος Δυτ. Ἀττικῆς(2)	49	38	182	209	Section of W. Attica Reg.(2)
Τμῆμα Διαμερίσματος Ἀνατ. Ἀττικῆς(2)	59	32	188	207	Section of E. Attica Reg.(2)
Λοιπὴ Στερεὰ Ἑλλὰς καὶ Εὔβοια	**175**	**213**	**823**	**889**	**Rest of Central Greece and Euboea**
Αἰτωλίας καὶ Ἀκαρνανίας	44	68	236	285	Aetolia and Akarnania
Ἀττικῆς (ὑπόλοιπον)	36	36	177	179	Attica (rest)
Τμῆμα Διαμερίσματος Πειραιῶς(2)	—	1	24	32	Section of Piraeus Region(2)
Τμῆμα Διαμερίσματος Δυτ. Ἀττικῆς(2)	20	13	58	56	Section of W. Attica Region(2)
Τμῆμα Διαμερίσματος Ἀνατ. Ἀττικῆς(2)	16	22	95	91	Section of E. Attica Region(2)
Βοιωτίας	8	18	60	62	Boeotia
Εὐβοίας	42	61	184	212	Euboea
Εὐρυτανίας	8	5	35	37	Evritania
Φθιώτιδος	37	22	116	96	Phthiotis
Φωκίδος	—	3	15	18	Phocis
Πελοπόννησος	**260**	**266**	**1.240**	**1.433**	**Peloponnesos**
Ἀργολίδος	16	14	109	96	Argolis
Ἀρκαδίας	30	16	96	101	Arkadia
Ἀχαΐας	69	68	320	332	Akhaia
Ἠλείας	43	50	206	296	Ilia (Elis)
Κορινθίας	20	22	124	144	Korinthia
Λακωνίας	30	32	151	136	Lakonia
Μεσσηνίας	5	64	234	328	Messenia
Ἰόνιοι Νῆσοι	**58**	**95**	**404**	**461**	**Ionian Islands**
Ζακύνθου	14	9	71	52	Zante
Κερκύρας	32	70	227	310	Corfu
Κεφαλληνίας	12	12	79	66	Cephalonia
Λευκάδος	—	4	27	33	Levkas
Ἤπειρος	**206**	**371**	**1.490**	**1.947**	**Epirus**
Ἄρτης	15	41	151	224	Arta
Θεσπρωτίας	47	122	447	549	Thesprotia
Ἰωαννίνων	87	121	557	696	Yanina
Πρεβέζης	57	87	335	478	Preveza
Θεσσαλία	**302**	**472**	**1.684**	**2.124**	**Thessaly**
Καρδίτσης	33	64	224	300	Karditsa
Λαρίσης	104	188	543	765	Larisa
Μαγνησίας	47	45	260	245	Magnisia
Τρικάλων	118	175	657	814	Trikala

8. Παλιννόστησις(1) Ἑλλήνων ὑπηκόων ἐκ τοῦ ἐξωτερικοῦ (συνέχεια) — Immigration(1) of Greek citizens (continued)

Χαρακτηριστικά	Ὀκτ. – Δεκέμβριος Oct. – December		Σύνολον ἔτους Year's total		Characteristics
	1976*	1975	1976*	1975	
Μακεδονία	**2.297**	**3.252**	**14.368**	**15.577**	**Macedonia**
Γρεβενῶν(3)	51	91	362	363	Grevena(3)
Δράμας	193	342	1.534	1.708	Drama
Ἡμαθίας	100	157	676	738	Imathia
Θεσσαλονίκης	810	983	4.105	4.098	Salonika
Καβάλας	189	239	1.234	1.264	Kavala
Καστορίας	54	54	281	289	Kastoria
Κιλκίς	135	195	723	917	Kilkis
Κοζάνης	128	147	878	950	Kozani
Πέλλης	129	243	961	1.018	Pella
Πιερίας	211	308	1.059	1.306	Pieria
Σερρῶν	226	406	1.942	2.300	Serres
Φλωρίνης	44	62	405	449	Florina
Χαλκιδικῆς	27	25	208	177	Khalkidiki
Θράκη	**292**	**540**	**2.510**	**2.770**	**Thrace**
Ἔβρου	175	303	1.647	1.675	Evros
Ξάνθης	41	117	410	545	Xanthi
Ροδόπης	76	120	453	550	Rodopi
Νῆσοι Αἰγαίου	**211**	**171**	**910**	**850**	**Aegean Islands**
Δωδεκανήσου	102	91	485	465	Dodecanesos
Κυκλάδων	12	20	43	53	Cyclades
Λέσβου	56	34	218	182	Lesvos
Σάμου	17	9	81	73	Samos
Χίου	24	17	83	77	Chios
Κρήτη	**118**	**155**	**678**	**851**	**Crete**
Ἡρακλείου	58	92	373	455	Iraklion
Λασιθίου	9	13	55	83	Lasithi
Ρεθύμνης	13	16	81	124	Rethymni
Χανίων	38	34	169	189	Canea
Μὴ δηλώσαντες νομὸν μονίμου κατοικίας	**479**	**305**	**1.990**	**1.520**	**Undeclared residence**
Ἐπάγγελμα — Occupation					
Ἐπιστημονικὰ καὶ ἐλευθέρια ἐπαγγέλματα, τεχνικοὶ αὐτῶν βοηθοί	251	183	895	960	Professional, technical and related workers
Διευθύνοντες καὶ ἀνώτερα διοικητικὰ στελέχη	36	26	89	93	Administrative, executive and managerial workers
Ὑπάλληλοι γραφείου κ.π.τ.ἐ.	140	83	493	325	Clerical and related workers
Ἔμποροι καὶ πωληταί	108	96	368	411	Tradesmen and sales workers
Ἀπασχολούμενοι εἰς παροχὴν ὑπηρεσιῶν	150	122	574	525	Service workers
Ἀπασχολούμενοι εἰς τὴν γεωργίαν, ζωοκομίαν, δασοκομίαν, ἁλιείαν καὶ θήραν	106	48	299	312	Agricultural, animal, husbandry and forestry workers, fishermen and hunters
Τεχνῖται καὶ ἐργάται (ἐκτὸς γεωργίας) καὶ χειρισταὶ μεταφορικῶν μέσων	2.488	4.036	15.339	18.531	Production (excl. agriculture) technicians and workers. Transport equipment operators and labourers
Μὴ ἀκριβῶς καθορισθὲν ἢ μὴ δηλωθὲν	219	139	876	753	Occupations unidentifiable or inadequately described
Ἄνευ ἐπαγγέλματος(4)	2.343	2.344	13.134	12.304	Workers not reporting any occupation(4)

1. «Παλιννοστοῦντες» θεωροῦνται ὅσοι Ἕλληνες ὑπήκοοι παρέμειναν εἰς τὸ ἐξωτερικὸν πλέον τοῦ ἔτους καὶ ἐπιστρέφουν μὲ πρόθεσιν νὰ παραμείνουν εἰς τὴν Ἑλλάδα πέραν τοῦ ἔτους.
2. Βλέπε ὑποσημείωσιν 6, πίνακος 7.
3. Βλέπε ὑποσημείωσιν 3, πίνακος 7.
4. Βλέπε ὑποσημείωσιν 4, πίνακος 7.
* Προσωρινὰ στοιχεῖα.

1. «Immigrants»: Greek citizens who have stayed abroad for more than one year and returned home to stay for a period of time exceeding one year.
2. See footnote 6 of table 7.
3. See footnote 3 of table 7.
4. See footnote 4 of table 7.
* Provisional data.

III. ΑΠΑΣΧΟΛΗΣΙΣ - ΑΝΕΡΓΙΑ - ΑΜΟΙΒΗ ΕΡΓΑΣΙΑΣ
EMPLOYMENT - UNEMPLOYMENT - LABOUR REMUNERATION

9. Δείκτης ἀπασχολήσεως μισθωτῶν βιομηχανίας - βιοτεχνίας
Employment index of salaried employees and wage earners in industry and handicraft

Περίοδος βάσεως, Νοέμβριος 1964 = 100,0 — *Base period, November 1964=100,0*

Μὴν	1970	1971	1972	1973	1974	1975	1976	1977	Month
Ἰανουάριος	105,6	113,7	117,7	123,3	130,6	130,9	136,8	143,9	January
Φεβρουάριος	106,3	114,6	118,9	125,4	131,5	127,9	136,2	142,0	February
Μάρτιος	106,9	115,6	120,1	127,3	130,0	129,9	135,1	144,5	March
Ἀπρίλιος	108,4	116,4	121,1	127,5	128,0	129,3	137,0	144,4	April
Μάϊος	111,6	119,3	124,2	131,5	132,6	130,0	138,9	147,1	May
Ἰούνιος	113,8	122,5	126,3	131,5	134,5	134,7	142,1		June
Ἰούλιος	116,3	120,3	125,8	135,8	135,9	138,5	146,4		July
Αὔγουστος	116,4	122,1	126,2	136,2	135,1	138,6	148,2		August
Σεπτέμβριος	116,6	122,9	126,3	135,8	136,5	137,4	147,0		September
Ὀκτώβριος	116,4	121,8	126,3	133,4	133,5	135,7	145,2		October
Νοέμβριος	115,7	121,5	126,6	134,9	133,5	137,0	146,2		November
Δεκέμβριος	114,0	119,5	124,8	132,8	132,0	137,3	146,1		December

10. Δεῖκται ἀποδοχῶν μισθωτῶν βιομηχανίας - βιοτεχνίας — Index of receipts of persons employed in industry and handicraft

Περίοδος βάσεως, Νοέμβριος 1964 = 100,0 — *Base period, November 1964 = 100,0*

Ἔτος καὶ μὴν	Μηνιαίων ἀποδοχῶν ὑπαλλήλων Monthly receipts of employees			Ὡριαίων ἀποδοχῶν ἐργατῶν Hourly receipts of workers			Year and month
	Συνόλου Total	Ἀρρένων Males	Θηλέων Females	Συνόλου Total	Ἀρρένων Males	Θηλέων Females	
1974 : Φεβρουάριος	264,7	270,9	253,5	284,0	277,3	301,6	1974 : February
Μάϊος	275,0	282,4	259,1	294,5	288,0	310,2	May
Αὔγουστος	287,7	296,2	267,1	308,0	305,7	318,1	August
Νοέμβριος	290,0	297,7	271,3	320,0	316,9	334,0	November
1975 : Φεβρουάριος	302,0	310,9	289,2	331,6	325,2	348,2	1975 : February
Μάϊος	324,0	329,3	304,2	363,6	353,4	391,0	May
Αὔγουστος	354,2	360,8	331,0	388,5	377,8	425,8	August
Νοέμβριος	365,4	371,6	345,8	420,0	408,7	454,2	November
1976 : Φεβρουάριος	385,0	390,8	369,9	440,2	430,0	469,9	1976 : February
Μάϊος	402,9	408,8	379,5	473,0	458,1	518,2	May
Αὔγουστος	425,8	432,2	401,6	500,1	487,3	550,6	August
Νοέμβριος	439,4	445,5	422,0	520,1	507,2	565,0	November
1977 : Φεβρουάριος	462,4	467,4	453,5	545,2	531,5	588,9	1977 : February

11. Δείκτης ἐγγεγραμμένων ἀνέργων εἰς τὰ Γραφεῖα Ἀπασχολήσεως
Index of unemployed registered in Employment Offices

Περίοδος βάσεως, μέσος ἐτήσιος 1964=100,0 — *Base period, annual mean 1964=100,0*

Μὴν	1969	1970	1971	1972	1973	1974	1975	1976	Month
Ἰανουάριος	140,8	119,6	83,6	68,3	57,2	56,8	76,6	74,7	January
Φεβρουάριος	136,2	113,6	79,4	59,5	54,0	54,7	76,5	73,4	February
Μάρτιος	133,8	104,8	72,9	59,0	46,4	50,1	70,5	64,1	March
Ἀπρίλιος	126,6	94,5	61,3	45,2	36,4	42,5	63,9	44,6	April
Μάϊος	109,6	79,1	46,2	30,5	26,2	34,6	52,1	29,6	May
Ἰούνιος	90,7	60,5	31,4	22,1	19,8	28,4	40,8	25,9	June
Ἰούλιος	81,8	54,4	27,0	20,4	20,0	28,1	37,7	26,6	July
Αὔγουστος	75,5	49,4	24,8	20,1	19,1	30,0	36,8	26,3	August
Σεπτέμβριος	77,0	49,2	23,1	20,0	19,5	31,4	37,8	27,8	September
Ὀκτώβριος	76,7	49,6	25,2	23,1	21,8	36,3	39,6	29,9	October
Νοέμβριος	79,5	54,9	35,0	29,8	29,8	45,3	49,7	45,0	November
Δεκέμβριος	103,4	72,0	51,5	43,3	46,2	63,6	65,4	59,2	December
Μέσος ἐτήσιος	102,6	75,1	46,8	36,8	33,1	41,8	54,0	39,4	Annual mean

12. Μέσοι ὅροι ἀποδοχῶν καὶ χρόνου ἐργασίας μισθωτῶν βιομηχανίας - βιοτεχνίας

Average receipts and working hours paid to persons employed in industry and handicraft

Κώδικ	Κλάδοι	Μέσοι ὅροι εἰς δραχμὰς — Average (in drs): Μηνιαίων ἀποδοχῶν ὑπαλλήλων Monthly receipts of employees		Ἑβδομαδιαίων ἀποδοχῶν ἐργατῶν Weekly receipts of workers		Ὡριαίας ἀμοιβῆς ἐργατῶν Hourly payment of workers		Πληρωθεισῶν ὡρῶν ἐργασίας ἐργατῶν ἑβδομαδιαίως Working hours paid to workers per week		Branches	Code
		Φεβρουάριος — February									
		1977	1976	1977	1976	1977	1976	1977	1976		
	ΑΜΦΟΤΕΡΩΝ ΤΩΝ ΦΥΛΩΝ — BOTH SEXES										
20-39	**Σύνολον**	**15.709**	**13.130**	**2.085**	**1.760**	**50,4**	**40,7**	**41,4**	**43,3**	**Total**	**20-39**
20	Εἰδῶν διατροφῆς	13.309	11.131	1.666	1.490	45,3	37,0	36,8	40,3	Foodstuffs	20
21	Ποτῶν	14.429	12.065	1.941	1.493	47,0	36,8	41,3	40,5	Beverages	21
22	Καπνοῦ	16.114	13.056	2.070	1.688	51,7	37,9	40,1	44,0	Tobacco	22
23	Ὑφαντικῶν εἰδῶν	14.284	12.581	1.956	1.624	46,8	36,2	41,8	44,9	Textiles	23
24	Εἰδῶν ἐνδυμασίας καὶ ὑποδήσεως	11.102	9.351	1.556	1.374	39,2	33,6	39,7	40,9	Clothing and footwear	24
25	Ξύλου καὶ φελλοῦ	16.000	13.771	2.148	1.797	48,9	39,8	44,0	45,2	Wood and cork	25
26	Ἐπίπλων	11.601	9.393	1.768	1.567	43,0	36,8	41,1	42,6	Furniture	26
27	Χάρτου	15.902	12.045	2.181	1.834	51,4	40,3	42,4	45,5	Paper	27
28	Ἐκτυπώσεων καὶ ἐκδόσεων	16.828	13.436	2.716	2.335	64,3	50,5	42,2	46,2	Printing and publishing	28
29	Δέρματος	17.466	13.430	2.103	1.691	49,6	39,4	42,5	43,0	Leather	29
30	Ἐλαστικοῦ καὶ πλαστικῶν εἰδῶν	14.521	12.884	2.010	1.625	48,2	38,8	41,7	41,9	Rubber and plastic products	30
31	Χημικῶν προϊόντων ..	15.959	12.829	2.105	1.890	50,1	42,4	42,1	44,6	Chemicals	31
32	Παραγώγων πετρελαίου καὶ ἄνθρακος	16.946	13.742	2.944	2.219	65,3	48,1	45,1	46,1	Products of petroleum and coal	32
33	Προϊόντων ἐκ μὴ μεταλλικῶν ὀρυκτῶν	16.501	13.819	2.361	1.942	56,6	44,1	41,7	44,0	Non-metallic mineral products	33
34	Βασικῶν μεταλλουργικῶν προϊόντων	22.937	22.354	3.534	3.256	83,4	72,4	42,4	45,0	Basic metal industries	34
35	Προϊόντων ἐκ μετάλλου	16.274	13.044	2.155	1.817	52,3	41,1	41,2	44,2	Metal products	35
36	Μηχανῶν καὶ συσκευῶν, ἐκτὸς ἠλεκτρικῶν	13.720	11.838	2.040	1.765	47,1	40,5	43,4	43,6	Machinery (non-electrical)	36
37	Ἠλεκτρικῶν εἰδῶν	15.055	13.045	2.091	1.775	50,7	41,4	41,2	42,9	Electrical supplies	37
38	Μεταφορικῶν μέσων ...	17.703	14.209	2.802	2.230	62,6	50,6	44,8	44,1	Transport equipment	38
39	Λοιπῶν εἰδῶν	13.644	12.267	1.675	1.410	40,6	33,5	41,3	42,1	Miscellaneous	39
	ΑΡΡΕΝΩΝ — MALES										
20-39	**Σύνολον**	**17.306**	**14.470**	**2.431**	**2.041**	**57,0**	**46,1**	**42,7**	**44,3**	**Total**	**20-39**
20	Εἰδῶν διατροφῆς	14.665	12.313	2.164	1.809	51,6	41,8	41,9	43,2	Foodstuffs	20
21	Ποτῶν	15.274	12.781	2.121	1.686	50,0	39,9	42,4	42,2	Beverages	21
22	Καπνοῦ	17.132	13.911	2.347	1.970	58,2	44,0	40,3	44,8	Tobacco	22
23	Ὑφαντικῶν εἰδῶν	15.776	13.901	2.381	2.029	56,1	44,1	42,4	46,0	Textiles	23
24	Εἰδῶν ἐνδυμασίας καὶ ὑποδήσεως	12.967	11.644	2.158	1.955	51,3	46,3	42,0	42,3	Clothing and footwear	24
25	Ξύλου καὶ φελλοῦ	17.474	15.196	2.289	1.928	51,2	42,2	44,7	45,8	Wood and cork	25
26	Ἐπίπλων	12.617	10.382	1.768	1.582	43,1	37,0	41,0	42,8	Furniture	26
27	Χάρτου	16.941	12.695	2.452	2.059	56,8	44,4	43,2	46,4	Paper	27
28	Ἐκτυπώσεων καὶ ἐκδόσεων	18.405	14.598	3.137	2.684	73,8	57,6	42,5	46,6	Printing and publishing	28
29	Δέρματος	19.961	15.358	2.260	1.854	52,5	43,3	43,1	42,8	Leather	29
30	Ἐλαστικοῦ καὶ πλαστικῶν εἰδῶν	16.575	14.642	2.408	1.952	55,9	44,9	43,1	43,5	Rubber and plastic products	30
31	Χημικῶν προϊόντων ...	17.945	14.627	2.558	2.305	58,0	49,6	44,1	46,5	Chemicals	31
32	Παραγώγων πετρελαίου καὶ ἄνθρακος	18.041	14.533	3.040	2.300	67,1	49,4	45,3	46,6	Products of petroleum and coal	32
33	Προϊόντων ἐκ μὴ μεταλλικῶν ὀρυκτῶν	17.467	14.701	2.492	2.029	59,7	46,0	41,7	44,1	Non-metallic mineral products	33
34	Βασικῶν μεταλλουργικῶν προϊόντων	23.937	23.331	3.558	3.280	84,0	72,9	42,4	45,0	Basic metal industries	34

12. Μέσοι ὅροι ἀποδοχῶν καὶ χρόνου ἐργασίας μισθωτῶν βιομηχανίας - βιοτεχνίας (συνέχεια)

Average receipts and working hours paid to persons employed in industry and handicraft (continued)

Κώδικ	Κλάδοι	Μέσοι ὅροι εἰς δραχμὰς — Average (in drs): Μηνιαίων ἀποδοχῶν ὑπαλλήλων Monthly receipts of employees		Ἑβδομαδιαίων ἀποδοχῶν ἐργατῶν Weekly receipts of workers		Ὡριαίας ἀμοιβῆς ἐργατῶν Hourly payment of workers		Πληρωθεισῶν ὡρῶν ἐργασίας ἐργατῶν ἑβδομαδιαίως Working hours paid to workers per week		Branches	Code
		Φεβρουάριος — February									
		1977	1976	1977	1976	1977	1976	1977	1976		
35	Προϊόντων ἐκ μετάλλου	18.421	14.976	2.312	1.922	56,2	43,5	41,2	44,2	Metal products	35
36	Μηχανῶν καὶ συσκευῶν, ἐκτὸς ἠλεκτρικῶν	15.303	13.662	2.042	1.770	47,1	40,6	43,4	43,6	Machinery (non-electrical)	36
37	Ἠλεκτρικῶν εἰδῶν ...	16.746	14.640	2.201	1.874	53,5	43,4	41,1	43,2	Electrical supplies	37
38	Μεταφορικῶν μέσων ...	18.697	14.987	2.814	2.242	62,9	50,8	44,7	44,1	Transport equipment	38
39	Λοιπῶν εἰδῶν	16.069	14.920	1.935	1.631	45,4	36,9	42,7	44,2	Miscellaneous	39
	ΘΗΛΕΩΝ — FEMALES										
20-39	**Σύνολον**	**9.943**	**8.111**	**1.567**	**1.327**	**39,7**	**31,7**	**39,5**	**41,9**	**Total**	**20-39**
20	Εἰδῶν διατροφῆς	8.823	7.182	1.132	1.130	36,2	30,6	31,3	37,0	Foodstuffs	20
21	Ποτῶν	9.559	7.674	1.582	1.103	40,4	29,8	39,2	37,1	Beverages	21
22	Καπνοῦ	11.523	9.103	1.868	1.475	46,9	33,9	39,9	43,6	Tobacco	22
23	Ὑφαντικῶν εἰδῶν	10.000	8.662	1.732	1.404	41,7	31,7	41,5	44,3	Textiles	23
24	Εἰδῶν ἐνδυμασίας καὶ ὑποδήσεως	9.024	7.009	1.423	1.233	36,3	30,4	39,1	40,6	Clothing and footwear	24
25	Ξύλου καὶ φελλοῦ	9.489	7.798	1.694	1.406	40,7	32,2	41,7	43,6	Wood and cork	25
26	Ἐπίπλων	9.092	7.064	1.764	1.306	40,5	32,6	43,5	40,0	Furniture	26
27	Χάρτου	10.195	7.844	1.673	1.395	40,7	31,8	41,1	43,8	Paper	27
28	Ἐκτυπώσεων καὶ ἐκδόσεων	11.824	9.505	1.768	1.545	42,5	34,0	41,6	45,5	Printing and publishing	28
29	Δερματος	8.553	6.714	1.720	1.376	42,1	31,8	40,9	43,3	Leather	29
30	Ἐλαστικοῦ καὶ πλαστικῶν εἰδῶν	9.106	8.029	1.414	1.147	35,7	29,0	39,7	39,6	Rubber and plastic products	30
31	Χημικῶν προϊόντων ...	10.707	8.507	1.662	1.415	41,5	33,3	40,0	42,4	Chemicals	31
32	Παραγώγων πετρελαίου καὶ ἄνθρακος	9.862	8.243	1.736	1.333	40,7	32,2	42,6	41,4	Products of petroleum and coal	32
33	Προϊόντων ἐκ μὴ μεταλλικῶν ὀρυκτῶν	9.563	7.867	1.840	1.637	44,2	37,3	41,6	43,9	Non-metallic mineral products	33
34	Βασικῶν μεταλλουργικῶν προϊόντων	14.883	13.974	2.074	1.624	48,4	39,2	42,9	41,4	Basic metal industries	34
35	Προϊόντων ἐκ μετάλλου	9.890	7.539	1.616	1.384	38,9	31,4	41,5	44,0	Metal products	35
36	Μηχανῶν καὶ συσκευῶν, ἐκτὸς ἠλεκτρικῶν	8.963	6.907	1.874	1.435	44,8	33,9	41,8	42,3	Machinery (non-electrical)	36
37	Ἠλεκτρικῶν εἰδῶν	9.550	7.982	1.766	1.468	42,4	34,9	41,6	42,1	Electrical supplies	37
38	Μεταφορικῶν μέσων ...	10.122	8.348	1.994	1.491	43,2	35,0	46,1	42,6	Transport equipment	38
39	Λοιπῶν εἰδῶν	9.394	8.210	1.434	1.195	35,8	29,7	40,0	40,2	Miscellaneous	39

ΕΘΝΙΚΗ ΣΤΑΤΙΣΤΙΚΗ ΥΠΗΡΕΣΙΑ ΕΛΛΑΔΟΣ

12α. Μέσοι ὅροι μηνιαίων ἀποδοχῶν καὶ ἡμερῶν ἐργασίας μισθωτῶν λιανικοῦ ἐμπορίου

Average monthly receipts and working days paid to persons employed in retail sales trade

Κώδικ - Code	Κλάδοι Manufacturing branches	Μηνιαίων ἀποδοχῶν Monthly receipts			Πληρωθεισῶν ἡμερῶν ἐργασίας Working days paid		
		Ἔτος 1976 Year	Φεβρουάριος February		Ἔτος 1976 Year	Φεβρουάριος February	
			1976	1977		1976	1977
	ΑΜΦΟΤΕΡΩΝ ΤΩΝ ΦΥΛΩΝ — BOTH SEXES						
62	**Ὅλων τῶν καταστημάτων—All establishments**	**7.564**	**6.862**	**8.612**	**24,0**	**24,3**	**23,9**
621	Καταστημάτων εἰδῶν διατροφῆς, οἴνων καὶ ποτῶν—Foodstuffs, wines and beverages	7.272	6.657	8.481	24,4	24,7	24,8
622	Φαρμακείων—Medical and pharmaceutical preparation	7.815	7.432	8.759	24,8	24,8	24,8
623	Καταστημάτων ὑφασμάτων καὶ εἰδῶν ἐνδυμασίας καὶ ὑποδήσεως—Fabrics, wearing apparel and footwear	7.040	6.379	8.006	23,8	23,9	23,8
624	Καταστημάτων ἐπίπλων καὶ εἰδῶν ἐπιπλώσεως—Furniture and home furnishings	8.027	7.084	8.997	24,2	24,5	24,4
625-629	Λοιπῶν καταστημάτων λιανικοῦ ἐμπορίου—Miscellaneous retail trade establishments	8.000	7.268	9.170	23,8	24,4	23,3
	ΑΡΡΕΝΩΝ — MALES						
62	**Ὅλων τῶν καταστημάτων—All establishments**	**8.838**	**8.092**	**10.083**	**24,3**	**24,5**	**24,3**
621	Καταστημάτων εἰδῶν διατροφῆς, οἴνων καὶ ποτῶν—Foodstuffs, wines and beverages	8.019	7.376	9.133	24,6	24,9	24,9
622	Φαρμακείων—Medical and pharmaceutical preparation	8.618	8.104	9.890	24,9	24,8	24,7
623	Καταστημάτων ὑφασμάτων καὶ εἰδῶν ἐνδυμασίας καὶ ὑποδήσεως—Fabrics, wearing apparel and footwear	9.230	8.519	10.506	24,4	24,2	24,5
624	Καταστημάτων ἐπίπλων καὶ εἰδῶν ἐπιπλώσεως—Furniture and home furnishings	8.738	8.016	9.942	24,3	24,5	24,6
625-629	Λοιπῶν καταστημάτων λιανικοῦ ἐμπορίου—Miscellaneous retail trade establishments	9.004	8.110	10.348	24,1	24,5	23,7
	ΘΗΛΕΩΝ — FEMALES						
62	**Ὅλων τῶν καταστημάτων—All establishments**	**6.508**	**5.817**	**7.420**	**23,8**	**24,1**	**23,6**
621	Καταστημάτων εἰδῶν διατροφῆς, οἴνων καὶ ποτῶν—Foodstuffs, wines and beverages	6.022	5.290	7.230	24,1	24,2	24,8
622	Φαρμακείων—Medical and pharmaceutical preparation	6.886	6.535	7.539	24,7	24,8	24,8
623	Καταστημάτων ὑφασμάτων καὶ εἰδῶν ἐνδυμασίας καὶ ὑποδήσεως—Fabrics, wearing apparel and footwear	6.179	5.493	6.994	23,6	23,8	23,5
624	Καταστημάτων ἐπίπλων καὶ εἰδῶν ἐπιπλώσεως—Furniture and home furnishings	7.204	6.053	8.053	24,1	24,5	24,1
625-629	Λοιπῶν καταστημάτων λιανικοῦ ἐμπορίου—Miscellaneous retail trade establishments	6.802	6.267	7.875	23,6	24,4	22,9

13. Κίνησις μισθωτῶν διὰ τῶν Γραφείων Ἀπασχολήσεως, κατὰ φῦλον καὶ ὁμάδας ἐπαγγελμάτων

Movement of employed according to the registers of Employment Offices. Distribution by sex and occupational groups

Κώδικ—Code	Ὁμάδες ἐπαγγελμάτων Occupational groups	Ἐγγραφέντες πρὸς ἐργασίαν Registered for employment		Τοποθετηθέντες Placed		Ἀπολυθέντες Dismissed		Παραμείναντες ἄνεργοι (1) Remaining unemployed (1)		Κεναὶ θέσεις (1) Vacancies	
		1976									
		Νοέμβρ. Novem.	Δεκέμβρ. Decem.	Νοέμβρ. Novem.	Δεκέμβρ. Decem.	Νοέμβρ. Novem.	Δεκέμβρ. Decem.	Νοέμβρ. Novem.	Δεκέμβρ. Decem.	Νοέμβρ. Novem.	Δεκέμβρ. Decem.
	ΑΜΦΟΤΕΡΩΝ ΤΩΝ ΦΥΛΩΝ — BOTH SEXES										
	Σύνολον—Total	61.166	44.987	47.617	30.724	20.005	20.541	29.182	38.367	3.099	2.631
0	Τεχνικοὶ καὶ ἀσκοῦντες ἐλευθέρια ἐπαγγέλματα —Professional and technical workers	2.243	1.247	1.944	1.042	4.248	278	973	974	14	8
1	Διευθύνοντες καὶ ἀνώτερα διοικητικὰ στελέχη —Administrative, executive and managerial workers	110	67	71	49	1.290	16	89	99	—	—
2	Ὑπάλληλοι γραφείου—Clerical workers	4.499	3.283	3.550	2.750	1.259	1.092	2.388	2.483	20	120
3	Πωληταί—Sales workers	3.458	2.447	3.202	2.278	2.051	411	875	880	31	29
4	Γεωργοί, κτηνοτρόφοι, ἁλιεῖς, κυνηγοί, δασικοί —Farmers, fishermen, hunters, loggers	745	715	257	207	262	597	703	1.068	—	1
5	Μεταλλωρύχοι, λατόμοι—Miners, quarrymen	264	705	172	222	710	541	168	629	33	32
6	Ἀπασχολούμενοι εἰς μεταφορὰς καὶ ἐπικοινωνίας —Workers in transport and communication occupations	1.543	1.227	1.083	785	4.570	718	928	1.195	10	10
7-8	Τεχνῖται καὶ ἐργάται βιομηχανίας καὶ βιοτεχνίας —Craftsmen, production-process workers, etc.	39.235	32.057	34.081	21.187	3.852	15.692	15.016	22.771	2.854	2.306
9	Ἀπασχολούμενοι εἰς τὴν παροχὴν ὑπηρεσιῶν—Service and recreation workers	8.667	2.916	2.875	1.898	1.763	1.139	7.967	8.195	94	78
X	Πρόσωπα μὴ δυνάμενα νὰ καταταχθοῦν κατ' ἐπάγγελμα—Workers not classifiable by occupation	402	323	382	306	—	57	75	73	43	47
	ΑΡΡΕΝΩΝ — MALES										
	Σύνολον—Total	35.976	29.007	28.124	19.152	11.713	13.789	16.203	23.047	—	—
0	Τεχνικοὶ καὶ ἀσκοῦντες ἐλευθέρια ἐπαγγέλματα —Professional and technical workers	1.220	687	1.028	561	2.892	168	564	565	—	—
1	Διευθύνοντες καὶ ἀνώτερα διοικητικὰ στελέχη —Administrative, executive and managerial workers	95	61	63	45	1.091	14	73	82	—	—
2	Ὑπάλληλοι γραφείου—Clerical workers	2.021	1.497	1.604	1.259	777	557	893	972	—	—
3	Πωληταί—Sales workers	1.289	901	1.164	816	1.244	218	455	463	—	—
4	Γεωργοί, κτηνοτρόφοι, ἁλιεῖς, κυνηγοί, δασικοί —Farmers, fishermen, hunters, loggers	569	609	116	158	222	395	647	989	—	—
5	Μεταλλωρύχοι, λατόμοι—Miners, quarrymen	241	629	152	157	471	493	157	607	—	—
6	Ἀπασχολούμενοι εἰς μεταφορὰς καὶ ἐπικοινωνίας —Workers in transport and communication occupations	1.425	1.171	1.021	746	1.889	695	851	1.110	—	—
7-8	Τεχνῖται καὶ ἐργάται βιομηχανίας καὶ βιοτεχνίας —Craftsmen, production-process workers, etc.	24.791	21.919	21.520	14.392	2.220	10.696	8.732	14.295	—	—
9	Ἀπασχολούμενοι εἰς τὴν παροχὴν ὑπηρεσιῶν—Service and recreation workers	4.221	1.472	1.356	959	907	542	3.815	3.949	—	—
X	Πρόσωπα μὴ δυνάμενα νὰ καταταχθοῦν κατ' ἐπάγγελμα—Workers not classifiable by occupation	104	61	100	59	—	11	16	15	—	—
	ΘΗΛΕΩΝ — FEMALES										
	Σύνολον—Total	25.190	15.980	19.493	11.572	8.292	6.752	12.979	15.320	—	—
0	Τεχνικοὶ καὶ ἀσκοῦντες ἐλευθέρια ἐπαγγέλματα —Professional and technical workers	1.023	560	916	481	1.356	110	409	409	—	—
1	Διευθύνοντες καὶ ἀνώτερα διοικητικὰ στελέχη —Administrative, executive and managerial workers	15	6	8	4	199	2	16	17	—	—
2	Ὑπάλληλοι γραφείου—Clerical workers	2.478	1.786	1.946	1.491	482	535	1.495	1.511	—	—
3	Πωληταί—Sales workers	2.169	1.546	2.038	1.462	807	193	420	417	—	—
4	Γεωργοί, κτηνοτρόφοι, ἁλιεῖς, κυνηγοί, δασικοί —Farmers, fishermen, hunters, loggers	176	106	141	49	40	202	56	79	—	—
5	Μεταλλωρύχοι, λατόμοι—Miners, quarrymen	23	76	20	65	239	48	11	22	—	—
6	Ἀπασχολούμενοι εἰς μεταφορὰς καὶ ἐπικοινωνίας —Workers in transport and communication occupations	118	56	62	39	2.681	23	77	85	—	—
7-8	Τεχνῖται καὶ ἐργάται βιομηχανίας καὶ βιοτεχνίας —Craftsmen, production-process workers, etc.	14.444	10.138	12.561	6.795	1.632	4.996	6.284	8.476	—	—
9	Ἀπασχολούμενοι εἰς τὴν παροχὴν ὑπηρεσιῶν—Service and recreation workers	4.446	1.444	1.519	939	856	597	4.152	4.246	—	—
X	Πρόσωπα μὴ δυνάμενα νὰ καταταχθοῦν κατ' ἐπάγγελμα—Workers not classifiable by occupation	298	262	282	247	—	46	59	58	—	—

1. Κατὰ τὴν τελευταίαν ἡμέραν τοῦ μηνός.

1. On the last day of the month.

14. Κίνησις μισθωτῶν διὰ τῶν Γραφείων Ἀπασχολήσεως, κατὰ φῦλον καὶ ἡλικίαν
Movement of employed according to the registers of Employment Offices. Sex-age distribution

Φῦλον καὶ ἡλικία	Ἐγγραφέντες πρὸς ἐργασίαν Registered for employment		Τοποθετηθέντες Placed		Ἀπολυθέντες Dismissed		Παραμείναντες ἄνεργοι (1) Remaining unemployed (1)		Sex and age
	1976								
	Νοέμβρ. Novem.	Δεκέμβρ. Decem.	Νοέμβρ. Novem.	Δεκέμβρ. Decem.	Νοέμβρ. Novem.	Δεκέμβρ. Decem.	Νοέμβρ. Novem.	Δεκέμβρ. Decem.	
ΣΥΝΟΛΟΝ ΧΩΡΑΣ — GREECE, TOTAL									
Ἀμφοτέρων τῶν φύλων									*Both sexes*
Σύνολον	61.166	44.987	47.617	30.724	20.005	20.541	29.182	38.367	**Total**
Μέχρι 19 ἐτῶν	14.271	8.359	13.455	8.052	2.015	1.554	1.122	1.031	Up to 19 years
20 - 29 »	19.980	13.605	16.366	11.322	5.489	4.485	7.195	8 044	20 - 29 »
30 - 39 »	10.477	7.848	7.169	4 539	4.123	4.225	8.897	10 885	30 - 39 »
40 - 54 »	13 500	12.613	8.816	5.657	6.726	8.388	9.966	15 358	40 - 54 »
55 ἐτῶν καὶ ἄνω	2.938	2.562	1.811	1.154	1.652	1.889	2.002	3.039	55 years and over
Ἀρρένων									*Males*
Σύνολον	35.976	29.007	28.124	19.152	11.713	13.789	16.203	23.047	Total
Μέχρι 19 ἐτῶν	8.661	4.873	7.941	4.661	1.358	977	603	566	Up to 19 years
20 - 29 »	11.753	8.706	9.777	7.166	3.451	3.171	3.149	3.952	20 - 29 »
30 - 39 »	6.639	5.656	4.556	3.068	2.660	3.181	5 234	6.990	30 - 39 »
40 - 54 »	7.175	7.885	4.642	3.398	3.227	5.104	5 779	9.347	40 - 54 »
55 ἐτῶν καὶ ἄνω	1.748	1.887	1.208	859	1.017	1.356	1.438	2.192	55 years and over
Θηλέων									*Females*
Σύνολον	25.190	15.980	19.493	11.572	8.292	6.752	12.979	15.320	Total
Μέχρι 19 ἐτῶν	5 810	3.486	5.514	3.391	657	577	519	465	Up to 19 years
20 - 29 »	8 227	4.899	6.589	4.156	2.038	1.314	4 046	4.092	20 - 29 »
30 - 39 »	3.838	2.192	2.613	1.471	1.463	1.044	3.663	3.895	30 - 39 »
40 - 54 »	6.325	4.728	4.174	2.252	3.499	3.284	4.187	6.021	40 - 54 »
55 ἐτῶν καὶ ἄνω	990	675	603	295	635	533	564	847	55 years and over
ΠΕΡΙΦΕΡΕΙΑ ΠΡΩΤΕΥΟΥΣΗΣ — GREATER ATHENS									
Ἀμφοτέρων τῶν φύλων									*Both sexes*
Σύνολον	25.361	16.519	23.089	15.020	4.248	3.887	5.674	5 835	**Total**
Μέχρι 19 ἐτῶν	7.122	4.161	6.985	4.124	579	514	121	77	Up to 19 years
20 - 29 »	9.731	6.810	8.978	6.345	1.561	1.448	1.714	1.705	20 - 29 »
30 - 39 »	3.904	2.477	3.350	2.087	870	747	1.747	1.779	30 - 39 »
40 - 54 »	3.777	2.512	3 149	2.035	925	921	1.573	1.736	40 - 54 »
55 ἐτῶν καὶ ἄνω	827	559	627	429	313	257	519	538	55 years and over
Ἀρρένων									*Males*
Σύνολον	*15.586*	*10.470*	*14.147*	*9.514*	*2.892*	*2.610*	*3.314*	*3.449*	*Total*
Μέχρι 19 ἐτῶν	4.360	2.503	4.254	2.477	397	328	71	43	Up to 19 years
20 - 29 »	5.688	4.165	5.287	3.936	999	874	701	671	20 - 29 »
30 - 39 »	2.594	1.716	2.221	1.466	656	547	1.081	1.097	30 - 39 »
40 - 54 »	2.303	1.637	1.906	1.289	601	637	1.034	1.192	40 - 54 »
55 ἐτῶν καὶ ἄνω	641	449	479	346	239	224	427	446	55 years and over
Θηλέων									*Females*
Σύνολον	*9.775*	*6.049*	*8.942*	*5.506*	*1.356*	*1.277*	*2.360*	*2.386*	*Total*
Μέχρι 19 ἐτῶν	2.762	1.658	2.731	1.647	182	186	50	34	Up to 19 years
20 - 29 »	4.043	2.645	3.691	2.409	562	574	1.013	1.034	20 - 29 »
30 - 39 »	1.310	761	1.129	621	214	200	666	682	30 - 39 »
40 - 54 »	1.474	875	1.243	746	324	284	539	544	40 - 54 »
55 ἐτῶν καὶ ἄνω	186	110	148	83	74	33	92	92	55 years and over

1. Συμφώνως πρὸς τοὺς κανονισμοὺς τοῦ ΟΑΕΔ, μέχρι τοῦ Μαρτίου 1976 ὁ ἐγγραφόμενος ἄνεργος παρέμενεν ἐγγεγραμμένος ἐπὶ ἓξ μῆνας καὶ διεγράφετο αὐτοδικαίως, ἐὰν ἐτοποθετεῖτο εἰς ἐργασίαν ἢ δὲν ἀνενέωνε τὴν ἐγγραφήν του. Ἀπὸ τοῦ Ἀπριλίου 1976, ἡ ἰσχὺς ἐγγραφῆς τοῦ ἀνέργου περιωρίσθη εἰς ἕνα μῆνα. Ἐκ τοῦ λόγου τούτου ἐμφανίζεται, ἐν συγκρίσει πρὸς τοὺς προηγουμένους μῆνας, μείωσις τοῦ ἀριθμοῦ τῶν ἀνέργων, ὑπολογιζομένη, κατὰ προσέγγισιν, εἰς ποσοστὸν 20 %.

1. According to the regulations of the Labour Force Employment Organization, until March 1976, unemployed remained registered for six months and were cancelled as soon as they were placed in work or did not renew their registration. From April 1976, the validity of registration was restricted to one month. Because of this change, the number of unemployed shows a decrease by approximately 20 %, when compared to the previous months.

15. Χορηγηθεῖσαι ἄδειαι ἐργασίας ἀλλοδαπῶν, κατὰ φῦλον καὶ χώραν ὑπηκοότητος
Working permits issued to foreigners, by sex and citizenship

Χῶραι	Ἄρρενες—Males 1976 Γ' τρίμηνον 3rd quarter	Ἄρρενες—Males 1976 Δ' τρίμηνον 4th quarter	Ἄρρενες—Males 1977 Α' τρίμηνον 1st quarter	Θήλεις—Females 1976 Γ' τρίμηνον 3rd quarter	Θήλεις—Females 1976 Δ' τρίμηνον 4th quarter	Θήλεις—Females 1977 Α' τρίμηνον 1st quarter	Countries
ΑΡΧΙΚΑΙ — ORIGINAL							
Σύνολον	**2.100**	**2.051**	**2.055**	**832**	**834**	**773**	**Total**
Εὐρώπη	**968**	**803**	**797**	**379**	**241**	**269**	**Europe**
Γαλλία	109	71	48	28	19	18	France
Γερμανία Δυτ.	115	124	106	34	19	16	Germany West.
Ἰταλία	70	73	102	7	7	23	Italy
Ἡνωμ. Βασίλειον	134	124	128	84	83	85	United Kingdom
Τουρκία	160	146	152	64	56	43	Turkey
Λοιπαὶ	380	265	261	162	57	84	Other
Ἀφρικὴ	**106**	**29**	**65**	**16**	**13**	**18**	**Africa**
Αἴγυπτος	76	18	42	6	6	10	Egypt
Λοιπαὶ	30	11	23	10	7	8	Other
Ἀμερικὴ	**180**	**250**	**201**	**72**	**108**	**86**	**America**
Ἡνωμέναι Πολιτεῖαι	134	209	164	52	82	66	USA
Καναδᾶς	39	34	32	14	24	17	Canada
Λοιπαὶ	7	7	5	6	2	3	Other
Ἀσία	**617**	**689**	**551**	**294**	**363**	**291**	**Asia**
Κύπρος	457	459	398	225	294	231	Cyprus
Πακιστὰν	4	31	8	—	1	—	Pakistan
Λοιπαὶ	156	199	145	69	68	60	Other
Αὐστραλία καὶ Ὠκεανία	**70**	**60**	**51**	**26**	**41**	**25**	**Australia and Oceania**
Ἀκαθόριστοι χῶραι	**159**	**220**	**390**	**45**	**68**	**84**	**Unspecified**
ΑΝΑΝΕΩΣΕΙΣ — RENEWED							
Σύνολον	**2.629**	**2.663**	**3.864**	**992**	**1.005**	**967**	**Total**
Εὐρώπη	**1.098**	**1.139**	**1.945**	**346**	**370**	**437**	**Europe**
Γαλλία	62	28	89	34	40	40	France
Γερμανία Δυτ.	91	129	116	38	35	24	Germany West.
Ἰταλία	128	96	170	27	30	34	Italy
Ἡνωμ. Βασίλειον	210	176	348	109	126	122	United Kingdom
Τουρκία	340	347	424	80	64	92	Turkey
Λοιπαὶ	267	363	798	58	75	125	Other
Ἀφρικὴ	**207**	**135**	**191**	**93**	**53**	**114**	**Africa**
Αἴγυπτος	161	84	143	50	31	61	Egypt
Λοιπαὶ	46	51	48	43	22	53	Other
Ἀμερικὴ	**312**	**286**	**220**	**158**	**148**	**99**	**America**
Ἡνωμέναι Πολιτεῖαι	213	222	172	117	121	68	USA
Καναδᾶς	95	57	39	33	18	18	Canada
Λοιπαὶ	4	7	9	8	9	13	Other
Ἀσία	**755**	**910**	**868**	**306**	**369**	**250**	**Asia**
Κύπρος	628	609	510	259	342	181	Cyprus
Πακιστὰν	10	214	175	—	1	—	Pakistan
Λοιπαὶ	117	87	183	47	26	69	Other
Αὐστραλία καὶ Ὠκεανία	**102**	**71**	**49**	**38**	**36**	**18**	**Australia and Oceania**
Ἀκαθόριστοι χῶραι	**155**	**122**	**591**	**51**	**29**	**49**	**Unspecified**

16. Ἕλληνες ναυτικοὶ ἐργαζόμενοι εἰς ἐμπορικὰ πλοῖα, ὑπὸ ἑλληνικὴν σημαίαν, 100 Κ.Ο.Χ. καὶ ἄνω, κατὰ μεγάλας ὁμάδας εἰδικοτήτων
Greek seamen employed on merchant ships of 100 gross tons and over, under Greek flag. Distribution by major groups of specialities

Τέλος περιόδου	Μεγάλαι ὁμάδες εἰδικοτήτων—Major groups of specialities				End of period
	Σύνολον Total	Πλοίαρχοι Α' καὶ Ἀνώτατον προσωπικὸν Masters, Senior personnel	Κατώτερον προσωπικὸν Lower personnel	Δόκιμοι καὶ Ὑγειονομικὸν προσωπικὸν Cadets, medical personnel	
1971*	50.467	11.794	35.842	2.831	1971*
1972*	51.543	13.319	35.190	3.034	1972*
1973*	53.614	14.349	36.308	2.957	1973*
1974	51.096	13.064	35.192	2.840	1974
1975	52.726	13.046	37.098	2.582	1975
1976** Ἰούνιος*	56.487	13.640	40.132	2.715	1976** June*
Ἰούλιος*	57.187	13.862	40.630	2.695	July*
Αὔγουστος*	57.405	13.893	40.800	2.712	August*
Σεπτέμβριος*	57.803	13 981	41.098	2.724	September*
Ὀκτώβριος*	57.352	13.913	40.747	2.692	October*
Νοέμβριος*	56 839	13.896	40.296	2.647	November*
Δεκέμβριος*	56.470	13.881	39.972	2.617	December*

* Ἀναθεωρηθέντα στοιχεῖα.
** Προσωρινὰ στοιχεῖα.

* Revised data.
** Provisional data.

16α. Ἕλληνες ναυτικοὶ ναυτολογηθέντες (1) εἰς ἐμπορικὰ πλοῖα ἑλληνικῆς πλοιοκτησίας, ὑπὸ ἑλληνικὴν καὶ ξένας σημαίας, κατὰ μεγάλας ὁμάδας εἰδικοτήτων
Greek seamen enlisted (1) in Greek-owned merchant ships under Greek or foreign flag. Distribution by major groups of specialities

Ἔτος καὶ μὴν	Μεγάλαι ὁμάδες εἰδικοτήτων—Major groups of specialities				Ἐκ τούτων, ναυτολογηθέντες εἰς πλοῖα ὑπὸ ἑλληνικὴν σημαίαν Thereof enlisted in ships under Greek flag	Year and month
	Πλοίαρχοι Α' καὶ Ἀνώτατον προσωπικὸν Masters, Senior personnel	Κατώτερον προσωπικὸν Lower personnel	Δόκιμοι καὶ Ὑγειονομικὸν προσωπικὸν Cadets, medical personnel	Σύνολον Total		
1973	17.206	84.055	3.010	104.271	68.717	1973
1974	17.590	80.606	2.529	100.725	63.944	1974
1975	18.378	75.484	2.068	95.930	67.332	1975
1976	18.889	76.256	2.519	97.664	69.725	1976
1976 : Φεβρουάριος	1.405	5.187	126	6.718	4.685	1976: February
Μάρτιος	1.703	6.741	174	8.618	6.506	March
Ἀπρίλιος	1.505	5.840	176	7.521	5.342	April
Μάϊος	1.713	7.200	217	9.130	6.703	May
Ἰούνιος	1.654	6.698	173	8.525	7.298	June
Ἰούλιος	1.537	6.546	275	8.358	5.975	July
Αὔγουστος	1.496	6.628	286	8.410	5.679	August
Σεπτέμβριος	1.599	6.723	244	8.566	5.910	September
Ὀκτώβριος	1.593	6.333	275	8.201	5.780	October
Νοέμβριος	1.728	7.146	249	9.123	6.755	November
Δεκέμβριος	1.441	5.403	186	7.000	4.936	December
1977 : Ἰανουάριος	1.590	6.237	204	8.031	5.891	1977 : January
Φεβρουάριος	1.526	5.878	198	7.602	5.570	February

1. Περιλαμβάνονται οἱ ὑπὸ τοῦ Γραφείου Εὑρέσεως Ναυτικῆς Ἐργασίας (ΓΕΝΕ) ναυτολογηθέντες ναυτικοί.

1. Incl. seamen enlisted by the Seamen's Employment Office.

IV. ΚΟΙΝΩΝΙΚΗ ΑΝΤΙΛΗΨΙΣ ΚΑΙ ΑΣΦΑΛΙΣΙΣ
SOCIAL WELFARE AND SECURITY

17. Νοσηλευτικὴ κίνησις κατὰ εἰδικότητα θεραπευτηρίων — Movement of hospitals, by speciality

Αὔγουστος 1976 — *August 1976*

Εἰδικότης θεραπευτηρίων	Θεραπευτήρια (1) Hospitals (1)	Κλῖναι (1) Beds (1)	Ἡμέραι νοσηλείας Days of treatment	Εἰσελθόντες ἀσθενεῖς Patients admitted	Ἐξελθόντες ἀσθενεῖς Patients discharged	Κάλυψις ἐπὶ 100 κλινῶν – Percent coverage of beds	Ἀποβιώσαντες Deceased	Speciality of hospitals
Σύνολον	**722**	**58.501**	**1.311.004**	**80.881**	**(2)79.565**	**72**	**1.826**	**Total**
Γενικὰ	299	25.604	477.425	49.376	48.495	60	1.404	General
Μικτὰ	67	2.867	53.088	5.062	4.987	60	23	Combined
Ἀντικαρκινικὰ	3	851	27.463	1.227	1.242	104	67	Cancer
Ἀφροδισίων-Δερματικὰ	2	335	5.146	287	283	50	2	V. D. and skin diseases
Καρδιολογικὰ	1	20	560	19	20	90	—	Cardiological
Λοιμωδῶν-Λεπροκομεῖον	2	1.024	5.938	470	443	19	17	Infectious diseases and leprosy
Μαιευτικὰ-Γυναικολογικὰ	136	3.965	68.036	11.191	11.142	55	42	Obstetrical-Gynecological
Νευροψυχιατρικὰ	57	12.919	465.762	2.062	2.111	(3)98	63	Nevro-psychiatric
Ὀρθοπεδικὰ	11	2.212	65.359	2.312	2.228	95	39	Orthopedical
Οὐρολογικὰ	1	19	181	13	16	31	—	Urological
Ὀφθαλμολογικὰ	18	455	4.944	377	338	35	—	Ophthalmological
Παθολογικὰ	23	1.014	15.885	926	895	51	39	Pathological
Παιδιατρικὰ	13	1.760	35.129	3.816	3.806	64	44	Paediatrics
Φυματιολογικὰ	12	3.804	68.625	1.328	1.320	58	81	Tubercular
Χειρουργικὰ	47	1.217	15.406	1.787	1.724	41	5	Surgical
Ὠτορινολαρυγγολογικὰ	30	435	2.057	628	515	15	—	Oto-rhino-laryngological

1. Στοιχεῖα 31ης Δεκεμβρίου 1975. Δὲν περιλαμβάνονται τὰ Στρατιωτικὰ Θεραπευτήρια καὶ αἱ κλῖναι αὐτῶν.

2. Περιλαμβάνονται καὶ οἱ 1.826 ἀποβιώσαντες.

3. Ἡ κάλυψις ὑπολογίζεται βάσει τῶν παραμενόντων καὶ ὄχι τῶν ἡμερῶν νοσηλείας.

1. Data on 31st December, 1975. Excluding Military Hospitals and beds therein.

2. Including also 1.826 deaths.

3. Bed-coverage estimated not on the basis of treatment, but on patients remaining.

18. Νοσηλευτικὴ κίνησις τῶν θεραπευτηρίων, κατὰ γεωγραφικὸν διαμέρισμα καὶ νομὸν

Movement of hospitals, by geographic region and department

Αὔγουστος 1976 — *August 1976*

Γεωγραφικὸν διαμέρισμα καὶ νομὸς	Θεραπευτήρια (1) Hospitals (1)	Κλῖναι (1) Beds (1)	Ἡμέραι νοσηλείας Days of treatment	Εἰσελθόντες ἀσθενεῖς Patients admitted	Ἐξελθόντες ἀσθενεῖς Patients discharged	Κάλυψις ἐπὶ 100 κλινῶν Percent coverage of beds	Geographic region and department
Σύνολον	**722**	**58.501**	**1.311.004**	**80.881**	**(2)79.565**	**72**	**Total**
Περιφέρεια Πρωτευούσης	**180**	**29.709**	**801.264**	**36.365**	**35.933**	**87**	**Greater Athens**
Λοιπὴ Στερεὰ Ἑλλὰς καὶ Εὔβοια	**71**	**2.204**	**35.655**	**3.445**	**3.537**	**52**	**Rest of Central Greece and Euboea**
Αἰτωλίας καὶ Ἀκαρνανίας	21	497	6.109	887	885	40	Aetolia and Akarnania
Ἀττικῆς (ὑπόλοιπον)	6	255	7.457	248	336	94	Attica (rest)
Βοιωτίας	13	338	4.636	473	500	44	Boeotia
Εὐβοίας	14	346	5.271	732	735	49	Euboea
Εὐρυτανίας	2	51	880	86	86	56	Evritania
Φθιώτιδος	11	610	10.160	859	832	54	Phthiotis
Φωκίδος	4	107	1.142	160	163	34	Phocis
Πελοπόννησος	**97**	**3.473**	**57.450**	**6.236**	**6.214**	**53**	**Peloponnesos**
Ἀργολίδος	4	152	2.184	314	323	46	Argolis
Ἀρκαδίας	13	619	12.879	659	661	67	Arkadia
Ἀχαΐας	36	1.302	20.794	2.357	2.301	52	Akhaia
Συγκρ. Πατρῶν	26	1.054	16.727	1.899	1.843	51	Greater Patras
Ὑπόλ. Ν. Ἀχαΐας	10	248	4.067	458	458	53	Rest of Akhaia Depart.
Ἠλείας	11	270	5.654	773	763	68	Ilia (Elis)
Κορινθίας	10	302	5.160	676	706	55	Korinthia
Λακωνίας	8	273	3.263	414	387	39	Lakonia
Μεσσηνίας	15	555	7.516	1.043	1.073	44	Messenia
Ἰόνιοι Νῆσοι	**16**	**1.073**	**18.226**	**1.330**	**1.308**	**55**	**Ionian Islands**
Ζακύνθου	1	79	1.337	254	257	55	Zante
Κερκύρας	10	723	12.723	498	479	57	Corfu
Κεφαλληνίας	4	206	3.524	473	466	55	Cephalonia
Λευκάδος	1	65	642	105	106	32	Levkas
Ἤπειρος	**31**	**1.059**	**14.780**	**1.919**	**1.907**	**45**	**Epirus**
Ἄρτης	9	215	2.474	510	513	37	Arta
Θεσπρωτίας	9	65	1.090	190	203	54	Thesprotia
Ἰωαννίνων	18	622	8.835	938	919	46	Yanina
Πρεβέζης	3	157	2.381	281	272	49	Preveza
Θεσσαλία	**67**	**2.461**	**47.982**	**5.156**	**4.980**	**63**	**Thessaly**
Καρδίτσης	8	247	6.909	1.016	980	90	Karditsa
Λαρίσης	22	779	16.389	1.802	1.778	68	Larisa
Μαγνησίας	23	992	16.474	1.580	1.502	54	Magnisia
Τρικάλων	14	443	8.210	758	720	60	Trikala
Μακεδονία	**141**	**11.630**	**224.058**	**17.362**	**16.705**	**62**	**Macedonia**
Γρεβενῶν	3	47	530	58	74	36	Grevena
Δράμας	8	310	5.336	641	619	56	Drama
Ἡμαθίας	6	292	7.284	881	876	80	Imathia
Θεσσαλονίκης	56	6.939	144.328	9.434	8.954	67	Salonika
Συγκ. Θεσ/νίκης	49	5.816	122.116	9.020	8.543	68	Greater Salonika
Ὑπόλ. Ν. Θεσ/νίκης	7	1.123	22.212	414	411	64	Rest of Salonika Depart.
Καβάλας	14	1.119	16.441	1.357	1.232	47	Kavala
Καστορίας	2	80	988	149	143	40	Kastoria
Κιλκίς	2	336	6.392	577	551	61	Kilkis
Κοζάνης	13	809	21.810	1.826	1.814	87	Kozani

18. Νοσηλευτικὴ κίνησις τῶν θεραπευτηρίων, κατὰ γεωγραφικὸν διαμέρισμα καὶ νομὸν (συνέχεια)

Movement of hospitals, by geographic region and department (continued)

Αὔγουστος 1976 — *August 1976*

Γεωγραφικὸν διαμέρισμα καὶ νομὸς	Θεραπευτήρια (1) Hospitals (1)	Κλῖναι (1) Beds (1)	Ἡμέραι νοσηλείας Days of treatment	Εἰσελθόντες ἀσθενεῖς Patients admitted	Ἐξελθόντες ἀσθενεῖς Patients discharged	Κάλυψις ἐπὶ 100 κλινῶν Percent coverage of beds	Geographic region and department
Πέλλης	9	209	3.075	404	379	47	Pella
Πιερίας	11	639	6.842	515	536	35	Pieria
Σερρῶν	11	663	9.244	1.287	1.293	45	Serres
Φλωρίνης	3	150	1.523	205	206	33	Florina
Χαλκιδικῆς	3	37	265	28	28	23	Khalkidiki
Θράκη	**26**	**799**	**14.225**	**1.784**	**1.862**	**57**	**Thrace**
Ἔβρου	11	371	6.490	849	893	56	Evros
Ξάνθης	11	274	4.520	558	579	53	Xanthi
Ροδόπης	4	154	3.215	377	390	67	Rodopi
Νῆσοι Αἰγαίου	**37**	**3.536**	**45.180**	**2.693**	**2.662**	**41**	**Aegean Islands**
Δωδεκανήσου	10	2.661	34.537	1.190	1.173	42	Dodecanesos
Κυκλάδων	7	153	1.464	210	201	31	Cyclades
Λέσβου	10	377	5.145	672	671	44	Lesvos
Σάμου	3	123	2.091	307	308	55	Samos
Χίου	7	222	1.943	314	309	28	Chios
Κρήτη	**56**	**2.557**	**52.184**	**4.591**	**4.457**	**66**	**Crete**
Ἡρακλείου	29	1.114	19.524	2.199	2.162	57	Iraklion
Λασιθίου	4	238	3.675	546	539	50	Lasithi
Ρεθύμνης	6	230	3.874	509	479	54	Rethymni
Χανίων	17	975	25.111	1.337	1.277	83	Canea

1. Στοιχεῖα 31ης Δεκεμβρίου 1975. Δὲν περιλαμβάνονται τὰ Στρατιωτικὰ Θεραπευτήρια καὶ αἱ κλῖναι αὐτῶν.

2. Περιλαμβάνονται καὶ οἱ 1.826 ἀποβιώσαντες.

1. Data on 31st December, 1975. Excluding Military Hospitals and beds therein.

2. Including also 1.826 deaths.

19. Ἐξελθόντες ἀσθενεῖς, κατὰ κατηγορίας νόσων καὶ τόπον μονίμου κατοικίας

Αὔγουστος 1976

Γεωγραφικὸν διαμέρισμα καὶ νομός	Σύνολον-Total	Λοιμώδεις καὶ παρασιτικαὶ νόσοι Infectious and parasitic diseases	Κακοήθη νεοπλάσματα Malignant neoplasms	Καλοήθη νεοπλάσματα καὶ νεοπλάσματα μὴ καθοριζομένης φύσεως Benign neoplasms and neoplasms of unspecified nature	Νόσοι τῶν ἐνδοκρινῶν ἀδένων, τῆς θρέψεως καὶ τῆς ἀνταλλαγῆς τῆς ὕλης Endocrine system, metabolic and nutritional diseases	Νόσοι τοῦ αἵματος καὶ τῶν αἱμοποιητικῶν ὀργάνων Diseases of blood and blood-forming organs	Ψυχικαὶ διαταραχαὶ Mental disorders	Νόσοι τοῦ νευρικοῦ συστήματος καὶ τῶν αἰσθητηρίων ὀργάνων Diseases of the nervous system and sense organs	Νόσοι τοῦ κυκλοφορικοῦ συστήματος Diseases of the circulatory system
Σύνολον	(1) 79.565	4.384	2.807	1.269	1.300	1.468	2.873	3.321	6.882
Περιφέρεια Πρωτευούσης	26.208	1.079	1.007	499	453	464	969	1.004	2.613
Λοιπὴ Στερεὰ Ἑλλὰς καὶ Εὔβοια	6.821	369	236	90	115	186	183	302	525
Αἰτωλίας καὶ Ἀκαρνανίας	1.368	94	49	10	17	30	20	43	90
Ἀττικῆς (ὑπόλοιπον)	1.609	63	68	22	38	25	53	56	124
Βοιωτίας	902	44	26	15	12	25	19	45	68
Εὐβοίας	1.368	64	44	21	18	37	47	72	121
Εὐρυτανίας	165	10	4	3	2	11	3	9	17
Φθιώτιδος	1.100	87	37	13	25	45	30	61	89
Φωκίδος	309	7	8	6	3	13	11	16	16
Πελοπόννησος	7.615	507	256	94	102	177	166	308	572
Ἀργολίδος	614	28	19	8	7	5	15	24	64
Ἀρκαδίας	720	74	27	9	13	21	19	25	49
Ἀχαΐας	2 097	128	50	29	29	30	41	70	158
Συγκρότημα Πατρῶν	*1.128*	*53*	*27*	*17*	*14*	*11*	*16*	*37*	*84*
Ὑπόλ. Νομοῦ Ἀχαΐας	*969*	*75*	*23*	*12*	*15*	*19*	*25*	*33*	*74*
Ἠλείας	1.343	93	48	15	10	51	26	58	80
Κορινθίας	896	48	34	12	15	10	16	40	60
Λακωνίας	558	27	24	11	15	11	22	31	46
Μεσσηνίας	1.387	109	54	10	13	49	27	60	115
Ἰόνιοι Νῆσοι	1.564	130	68	18	32	28	45	73	105
Ζακύνθου	318	26	13	2	6	5	9	11	22
Κερκύρας	554	44	33	4	12	8	16	19	30
Κεφαλληνίας	540	57	20	8	12	11	15	32	37
Λευκάδος	152	3	2	4	2	4	5	11	16
Ἤπειρος	2.123	164	62	24	44	53	39	83	161
Ἄρτης	538	57	15	6	5	22	7	14	28
Θεσπρωτίας	321	24	6	6	7	9	1	15	20
Ἰωαννίνων	847	47	29	8	27	14	22	32	81
Πρεβέζης	417	36	12	4	5	8	9	22	32
Θεσσαλία	5.525	361	190	103	79	208	214	208	429
Καρδίτσης	1.261	76	35	23	20	71	38	48	92
Λαρίσης	1.726	129	58	43	12	43	57	72	115
Μαγνησίας	1.659	89	61	28	33	62	74	55	163
Τρικάλων	879	67	36	9	14	32	45	33	59
Μακεδονία	15.729	833	625	279	203	135	520	670	1.383
Γρεβενῶν	235	22	8	2	3	—	17	13	16
Δράμας	722	40	31	14	7	5	33	40	69
Ἡμαθίας	1.026	65	34	11	11	9	35	41	52
Θεσσαλονίκης	6.192	258	265	146	79	46	201	238	564
Συγκρότημα Θεσ/νίκης	*5.357*	*201*	*229*	*123*	*70*	*44*	*170*	*202*	*507*
Ὑπόλ. Νομοῦ Θεσ/νίκης	*835*	*57*	*36*	*23*	*9*	*2*	*31*	*36*	*57*
Καβάλας	1.120	49	47	23	22	12	30	60	124
Καστορίας	253	9	11	5	4	—	18	13	15
Κιλκίς	604	53	26	6	4	10	11	35	57
Κοζάνης	1.589	106	38	15	19	16	65	69	147
Πέλλης	770	42	32	8	15	8	20	34	57
Πιερίας	696	53	36	13	7	6	12	11	46
Σερρῶν	1.629	98	61	15	18	15	49	74	139
Φλωρίνης	422	17	14	13	6	—	15	18	59
Χαλκιδικῆς	467	21	22	8	8	8	14	22	38
Ἅγιον Ὄρος	4	—	—	—	—	—	—	2	—
Θράκη	2.271	153	84	33	39	23	56	114	224
Ἔβρου	1.054	57	39	23	21	14	24	48	100
Ξάνθης	708	43	16	2	11	5	24	43	87
Ροδόπης	509	53	29	8	7	4	8	23	37
Νῆσοι Αἰγαίου	3.250	171	116	35	76	103	90	139	287
Δωδεκανήσου	1.281	91	32	8	19	54	36	52	109
Κυκλάδων	356	12	15	5	6	7	18	23	33
Λέσβου	829	38	36	9	25	29	19	39	92
Σάμου	363	17	9	7	11	6	7	16	29
Χίου	421	13	24	6	15	7	10	9	24
Κρήτη	5.063	279	136	67	109	73	134	248	411
Ἡρακλείου	2.286	132	59	33	42	20	59	113	195
Λασιθίου	755	46	13	8	28	10	14	31	53
Ρεθύμνης	732	33	14	8	10	7	29	48	41
Χανίων	1.290	68	50	18	29	36	32	56	122
Μὴ δηλώσαντες	2.616	231	18	21	36	17	429	142	136
Ἐξωτερικοῦ	780	107	9	6	12	1	28	30	36

1. Περιλαμβάνονται καὶ οἱ 1.826 ἀποβιώσαντες.

Patients discharged, by main categories of diseases and place of permanent residence

August 1976

Νόσοι τοῦ ἀναπνευστικοῦ συστήματος Diseases of the respiratory system	Νόσοι τοῦ πεπτικοῦ συστήματος Diseases of the digestive system	Νόσοι τοῦ οὐροποιογεννητικοῦ συστήματος Diseases of the genito-urinary system	Ἐπιπλοκαί τῆς κυήσεως, τοῦ τοκετοῦ καί τῆς λοχείας Complications of pregnancy, childbirth, and the puerperium	Νόσοι τοῦ δέρματος καί τοῦ ὑποδορίου ἱστοῦ Diseases of the skin and subcutaneous tissue	Νόσοι τοῦ μυοσκελετικοῦ συστήματος καί τοῦ συνδετικοῦ ἱστοῦ Diseases of the musculoskeletal system and connective tissue	Συγγενεῖς ἀνωμαλίαι Congenital anomalies	Ὡρισμέναι αἰτίαι περιγεννητικῆς νοσηρότητος καί θνησιμότητος Certain causes of perinatal morbidity and mortality	Συμπτώματα καί ἀσαφῶς περιγραφόμενα παθολογικαί καταστάσεις Symptoms and ill-defined conditions	Ἀτυχήματα, δηλητηριάσεις καί κακώσεις Accidents, poisonings and violence	Geographic region and department
5.492	**11.158**	**5.461**	**12.850**	**1.974**	**1.840**	**1.721**	**326**	**3.994**	**10.445**	**Total**
1.461	**3.513**	**2.244**	**5.009**	**610**	**487**	**535**	**172**	**1.298**	**2.791**	**Greater Athens**
460	**920**	**438**	**1.145**	**164**	**190**	**144**	**32**	**377**	**945**	**Rest of Cent. Greece and Euboea**
111	167	73	265	34	25	26	17	82	215	Aetolia and Akarnania
97	221	117	284	35	43	24	4	85	250	Attica (rest)
77	142	53	145	24	32	23	3	38	111	Boeotia
80	179	108	235	35	39	32	5	76	155	Euboea
8	15	12	28	3	12	6	—	9	13	Evritania
68	164	59	152	21	27	26	1	59	136	Phthiotis
19	32	16	36	12	12	7	2	28	65	Phocis
523	**1.197**	**499**	**1.098**	**182**	**185**	**178**	**44**	**392**	**1.135**	**Peloponnesos**
40	73	45	101	14	20	8	5	34	104	Argolis
40	126	71	95	8	13	16	2	40	72	Arkadia
149	359	115	304	51	40	56	18	123	347	Akhaia
80	*178*	*48*	*194*	*21*	*25*	*43*	*10*	*64*	*196*	*Greater Patras*
69	*181*	*67*	*110*	*20*	*15*	*13*	*8*	*59*	*151*	*Rest of Akhaia Depart.*
94	222	75	176	29	40	42	3	70	211	Ilia (Elis)
57	129	91	179	25	16	14	4	39	107	Korinthia
31	62	28	81	8	23	12	8	21	97	Lakonia
112	226	74	162	47	33	30	4	65	197	Messenia
139	**180**	**84**	**181**	**49**	**64**	**35**	**1**	**119**	**213**	**Ionian Islands**
38	48	23	33	5	9	4	—	26	38	Zante
43	53	26	90	22	14	9	1	43	87	Corfu
53	60	26	35	19	36	16	—	45	58	Cephalonia
5	19	9	23	3	5	6	—	5	30	Levkas
185	**315**	**100**	**344**	**48**	**47**	**36**	**3**	**116**	**299**	**Epirus**
48	61	25	78	20	10	9	2	35	96	Arta
33	39	27	60	8	4	5	—	17	40	Thesprotia
70	162	29	139	11	20	18	1	36	101	Yanina
34	53	19	67	9	13	4	—	28	62	Preveza
469	**821**	**310**	**827**	**148**	**73**	**88**	**15**	**249**	**733**	**Thessaly**
105	185	61	151	44	23	17	—	71	201	Karditsa
162	235	108	328	39	20	33	5	70	197	Larisa
132	241	94	243	47	17	23	8	83	206	Magnisia
70	160	47	105	18	13	15	2	25	129	Trikala
1.123	**2.285**	**920**	**2.795**	**390**	**325**	**357**	**31**	**620**	**2.235**	**Macedonia**
18	35	14	26	8	10	6	1	14	22	Grevena
55	89	49	95	20	11	16	1	35	112	Drama
67	189	61	202	17	18	18	—	28	168	Imathia
348	840	419	1.263	172	101	151	16	229	856	Salonika
281	*723*	*375*	*1.123*	*146*	*85*	*140*	*13*	*197*	*728*	*Greater Salonika*
67	*117*	*44*	*140*	*26*	*16*	*11*	*3*	*32*	*128*	*Rest of Salonika Depart.*
95	132	70	169	30	18	22	5	46	166	Kavala
21	29	9	45	6	14	5	—	10	39	Kastoria
45	79	28	79	11	19	7	—	25	109	Kilkis
136	269	68	222	30	75	51	—	65	198	Kozani
46	116	47	183	15	19	13	—	22	93	Pella
64	162	33	103	22	6	14	1	19	88	Pieria
150	218	68	246	37	14	32	7	105	283	Serres
39	61	29	56	11	15	13	—	7	49	Florina
39	66	24	106	11	5	9	—	15	51	Khalkidiki
—	—	1	—	—	—	—	—	—	1	Aghion Oros
163	**299**	**116**	**366**	**43**	**72**	**41**	**4**	**109**	**332**	**Thrace**
63	144	61	173	21	34	25	3	36	168	Evros
78	95	27	80	15	31	12	1	48	90	Xanthi
22	60	28	113	7	7	4	—	25	74	Rodopi
225	**503**	**230**	**463**	**75**	**102**	**68**	**4**	**149**	**414**	**Aegean Islands**
109	197	70	194	22	38	20	2	56	172	Dodecanesos
22	53	32	44	8	6	10	1	12	49	Cyclades
36	113	58	112	24	34	22	—	48	95	Lesvos
33	49	42	44	10	12	10	—	21	40	Samos
25	91	28	69	11	12	6	1	12	58	Chios
533	**724**	**361**	**587**	**134**	**211**	**92**	**13**	**388**	**563**	**Crete**
214	316	170	306	64	95	36	2	157	273	Iraklion
109	107	50	68	21	28	9	3	90	67	Lasithi
102	112	40	90	14	39	20	6	65	54	Rethymni
108	189	101	123	35	49	27	2	76	169	Canea
178	**314**	**121**	**15**	**113**	**73**	**135**	**7**	**89**	**541**	**Undeclared**
33	**87**	**38**	**20**	**18**	**11**	**12**	—	**88**	**244**	**Foreigners**

1. Including also 1.826 deaths.

20. Ἐξελθόντες ἀσθενεῖς, κατὰ φορέα καὶ ἡμέρας πληρωμῆς, ὡς καὶ μέσον ὅρον ἡμερῶν νοσηλείας

Patients discharged by category of payer, number of days paid, and average number of days of treatment

Αὔγουστος 1976 — *August 1976*

Φορεὺς πληρωμῆς	Σύνολον ἀσθενῶν Patients, total		Πληρωθεῖσαι ἡμέραι νοσηλείας Days of treatment paid				Μέσος ὅρος ἡμερῶν νοσηλείας Average number of days of treatment		Payers of treatment expenditure
	1976	1975	1976	%	1975	%	1976	1975	
Σύνολον	(3) **79.565**	(4) **75.814**	**1.311.004**	**100,0**	**1.100.867**	**100,0**	**16**	**14**	**Total**
Δημόσιον	27.461	26.166	684.560	52,2	466.264	42,4	24	17	State
Δημόσιοι λειτουργοὶ (1)	4.555	4.990	57.842	4,4	59.551	5,4	12	11	Civil servants (1)
Ἄποροι	2.588	2.343	235.869	18,0	89.554	8,2	91	38	Indigents
ΟΓΑ	20.211	18.724	388.477	29,6	313.362	28,5	19	16	FSIO
Κρατούμενοι	107	109	2.372	0,2	3.797	0,3	22	34	Imprisoned
Δῆμοι καὶ Κοινότητες ...	168	167	1.976	0,2	2.334	0,0	11	13	Municipalities and Communes
ΙΚΑ	22.221	21.408	333.894	25,5	329.237	30,0	15	15	Social Insurance Organization
Λοιπὰ ἀσφαλιστικὰ ταμεῖα	7.100	6.855	90.953	6,9	102.295	9,3	12	14	Other insurance funds
Θεραπευτήρια	112	116	1.021	0,1	4.064	0,4	9	35	Hospitals
Μικτοὶ (2)	4.366	4.430	59.857	4,6	57.945	5,3	13	13	Combined (2)
Ἰδιῶται	16.482	15.241	107.777	8,2	118.388	10,8	6	7	Individua's
Μὴ καθορισθέντες ὀφειλέται	1.310	1.245	9.796	0,7	9.013	0,8	7	7	Unspecified debtors
Ἄγνωστοι φορεῖς	345	186	21.170	1,6	11.327	1,0	61	60	Unknown payers

1. Περιλαμβάνονται καὶ οἱ συνταξιοῦχοι τοῦ Δημοσίου.
2. Πρόκειται περὶ πληρωμῆς δαπάνης νοσηλείας συνδυασμοῦ δύο καὶ περισσοτέρων φορέων.
3. Περιλαμβάνονται καὶ οἱ 1.826 ἀποβιώσαντες.
4. Περιλαμβάνονται καὶ οἱ 1.803 ἀποβιώσαντες.

1. Including State pensioners.
2. Refers to cases where treatment expenditure is paid by two or more payers.
3. Including also 1.826 deaths.
4. Including also 1.803 deaths.

21. Κρούσματα λοιμωδῶν νόσων (1) — Cases of infectious diseases (1

Αὔγουστος 1976 — *August 1976*

Γεωγραφικὸν διαμέρισμα καὶ νομὸς	Σύνολον Total	Ἀνεμευλογιὰ Chicken pox (varicella)	Γρίππη Influenza	Διφθερῖτις Diphtheria	Ἐρυθρὰ German measles	Ἡπατῖτις λοιμώδης Hepatitis, infectious	Ἱλαρὰ Measles (rubeola)	Κοκκύτης Whooping cough	Μελιταῖος πυρετός Undulant fever	Ὀστρακιὰ Scarlet fever	Παρωτῖτις Mumps	Πολιομυελῖτις Poliomyelitis	Λοιπὰ Rest	Geographic region and department
Σύνολον	**2.977**	**267**	**541**	—	**40**	**197**	**489**	**709**	**81**	**17**	**439**	—	**197**	**Total**
Διαμέρ. Ἀθηνῶν	59	6	—	—	1	23	5	8	—	1	5	—	10	Region of Athens
» Δυτ. Ἀττικῆς	281	69	—	—	5	13	64	91	1	3	27	—	8	» of West Attica
» Ἀνατ. Ἀττικῆς	10	1	—	—	—	3	3	1	—	—	—	—	2	» of East »
» Πειραιῶς	141	8	21	—	—	9	22	48	2	3	23	—	5	» of Piraeus
Λοιπὴ Στερεὰ - Εὔβοια	**282**	**23**	**71**	—	**2**	**10**	**40**	**89**	**8**	—	**29**	—	**10**	**C. Greece - Euboea**
Αἰτωλ.-Ἀκαρνανίας	140	9	44	—	2	6	21	55	1	—	—	—	2	Aetolia-Akarnania
Βοιωτίας	23	3	11	—	—	—	—	8	1	—	—	—	—	Boeotia
Εὐβοίας	45	10	—	—	—	1	4	3	—	—	22	—	5	Euboea
Εὐρυτανίας	2	—	—	—	—	—	—	—	2	—	—	—	—	Evritania
Φθιώτιδος	53	1	16	—	—	3	8	18	2	—	2	—	3	Phthiotis
Φωκίδος	19	—	—	—	—	—	7	5	2	—	5	—	—	Phocis
Πελοπόννησος	**895**	**123**	**108**	—	**18**	**29**	**98**	**318**	**6**	**4**	**114**	—	**77**	**Peloponnesos**
Ἀργολίδος	10	2	—	—	—	2	2	2	—	—	2	—	—	Argolis
Ἀρκαδίας	40	15	6	—	5	1	8	2	2	—	—	—	1	Arkadia
Ἀχαΐας	629	100	83	—	13	8	56	256	1	4	68	—	40	Akhaia
Ἠλείας	5	—	—	—	—	1	—	—	1	—	—	—	3	Ilia (Elis)
Κορινθίας	17	—	11	—	—	1	—	4	1	—	—	—	—	Korinthia
Λακωνίας	75	1	8	—	—	4	10	21	—	—	—	—	31	Lakonia
Μεσσηνίας	119	5	—	—	—	12	22	33	1	—	44	—	2	Messenia
Ἰόνιοι Νῆσοι	**111**	**3**	**73**	—	**5**	**3**	**10**	**9**	—	—	**8**	—	—	**Ionian Islands**
Ζακύνθου	8	1	—	—	—	—	6	1	—	—	—	—	—	Zante
Κερκύρας	3	—	—	—	—	—	—	2	—	—	1	—	—	Corfu
Κεφαλληνίας	71	—	63	—	—	3	3	—	—	—	2	—	—	Cephalonia
Λευκάδος	29	2	10	—	5	—	1	6	—	—	5	—	—	Levkas
Ἤπειρος	**47**	**1**	**3**	—	**1**	**21**	**2**	**5**	**9**	**1**	**1**	—	**3**	**Epirus**
Ἄρτης	15	—	1	—	—	8	1	2	2	1	—	—	—	Arta
Θεσπρωτίας	6	—	—	—	—	1	—	—	3	—	—	—	2	Thesprotia
Ἰωαννίνων	13	—	—	—	—	5	1	3	3	—	—	—	1	Yanina
Πρεβέζης	13	1	2	—	1	7	—	—	1	—	1	—	—	Preveza
Θεσσαλία	**82**	**2**	**19**	—	**1**	**7**	**22**	**15**	**8**	**2**	**5**	—	**1**	**Thessaly**
Καρδίτσης	33	—	19	—	—	5	—	2	5	—	1	—	1	Karditsa
Λαρίσης	5	—	—	—	—	2	—	1	1	—	1	—	—	Larisa
Μαγνησίας	33	—	—	—	1	—	22	6	—	1	3	—	—	Magnisia
Τρικάλων	11	2	—	—	—	—	—	6	2	1	—	—	—	Trikala

21. Κρούσματα λοιμωδῶν νόσων (1) (συνέχεια) — Cases of infectious diseases (1) (continued)

Αὔγουστος 1976 — *August 1976*

Γεωγραφικὸν διαμέρισμα καὶ νομός	Σύνολον Total	Ἀνεμοευλογία Chicken pox (varicella)	Γρίππη Influenza	Διφθερῖτις Diphtheria	Ἐρυθρὰ German measles	Ἡπατῖτις λοιμώδης Hepatitis, infectious	Ἱλαρὰ Measles (rubeola)	Κοκκύτης Whooping cough	Μελιταῖος πυρετὸς Undulant fever	Ὀστρακιὰ Scarlet fever	Παρωτῖτις Mumps	Πολιομυελῖτις Poliomyelitis	Λοιπὰ Rest	Geographic region and department
Μακεδονία	**674**	**23**	**159**	—	**7**	**43**	**137**	**56**	**35**	—	**161**	—	**53**	**Macedonia**
Γρεβενῶν	11	—	—	—	—	—	2	1	5	—	3	—	—	Grevena
Δράμας	4	—	—	—	—	—	1	—	1	—	—	—	2	Drama
Ἠμαθίας	6	—	—	—	—	2	—	—	2	—	2	—	—	Imathia
Θεσσαλονίκης	336	21	111	—	5	30	77	25	12	—	43	—	12	Salonika
Καβάλας	5	—	—	—	—	—	—	—	3	—	—	—	2	Kavala
Καστορίας	3	—	—	—	—	—	—	—	—	—	—	—	3	Kastoria
Κιλκὶς	28	—	—	—	—	2	3	8	2	—	13	—	—	Kilkis
Κοζάνης	1	—	—	—	—	—	—	—	—	—	—	—	1	Kozani
Πέλλης	8	1	—	—	—	—	—	—	5	—	—	—	2	Pella
Πιερίας	31	—	20	—	—	2	4	1	2	—	1	—	1	Pieria
Σερρῶν	125	1	2	—	2	6	34	—	1	—	77	—	2	Serres
Φλωρίνης	2	—	—	—	—	—	—	—	1	—	—	—	1	Florina
Χαλκιδικῆς	114	—	26	—	—	1	16	21	1	—	22	—	27	Khalkidiki
Θράκη	**41**	**6**	—	—	—	**7**	**5**	**1**	**3**	**3**	**14**	—	**2**	**Thrace**
Ἔβρου	8	4	—	—	—	—	—	—	2	—	2	—	—	Evros
Ξάνθης	13	—	—	—	—	2	5	—	1	—	5	—	—	Xanthi
Ροδόπης	20	2	—	—	—	5	—	1	—	3	7	—	2	Rodopi
Νῆσοι Αἰγαίου	**120**	**2**	—	—	—	**16**	**60**	**23**	—	—	**12**	—	**7**	**Aegean Islands**
Δωδεκανήσου	16	—	—	—	—	11	—	5	—	—	—	—	—	Dodecanesos
Κυκλάδων	2	—	—	—	—	1	—	—	—	—	—	—	1	Cyclades
Λέσβου	28	2	—	—	—	4	—	8	—	—	10	—	4	Lesvos
Σάμου	73	—	—	—	—	—	60	10	—	—	2	—	1	Samos
Χίου	1	—	—	—	—	—	—	—	—	—	—	—	1	Chios
Κρήτη	**234**	—	**87**	—	—	**13**	**21**	**45**	**9**	—	**40**	—	**19**	**Crete**
Ἡρακλείου	131	—	47	—	—	11	13	18	9	—	17	—	16	Iraklion
Λασιθίου	25	—	13	—	—	—	4	5	—	—	1	—	2	Lasithi
Ρεθύμνης	52	—	27	—	—	2	1	17	—	—	5	—	—	Rethymni
Χανίων	26	—	—	—	—	—	3	5	—	—	17	—	1	Canea

Π η γ ή : Ὑπουργεῖον Κοινωνικῶν Ὑπηρεσιῶν.

1. Περιλαμβάνονται μόνον τὰ εἰς τὰ Κέντρα Κοινωνικῆς Πολιτικῆς τοῦ Κράτους δηλωθέντα κρούσματα.

Source: Ministry of Social Services.

1. Including only cases reported to the State Centers of Social Policy.

22. Παροχαὶ εἰς εἶδος καὶ χρῆμα (πλὴν συντάξεων) ὑπὸ τοῦ Ἱδρύματος Κοινωνικῶν Ἀσφαλίσεων

Benefits-in-kind and cash provided by the Social Insurance Organization (except pensions)

Παροχαὶ	Ἰανουάριος — Δεκέμβριος January — December 1975	1974	Benefits
Παροχαὶ εἰς εἶδος			**Benefits-in-kind**
Ἰατρικὴ καὶ φαρμακευτικὴ περίθαλψις			*Medical and pharmaceutical relief*
Ἐπισκέψεις ἐν ἰατρείοις	16.964.462	15.772.443	Visits to dispensaries
Ἐπισκέψεις κατ' οἶκον	847.844	804.093	Home visits by doctors
Ἐπισκέψεις οἰκογενειακῶν ἰατρῶν	2.316.285	2.180.166	Visits to family doctors
Ἐπισκέψεις ἀγροτικῶν ἰατρῶν	414.928	348.352	Visits to rural doctors
Μικροβιολογικαὶ ἐξετάσεις	2.446.436	2.287.641	Microbiological examinations
Ἀκτινολογικαὶ ἐξετάσεις	713.513	680.165	X-ray examinations
Λοιπαὶ παρακλινικαὶ ἐξετάσεις	215.898	179.669	Other out-hospital examinations
Ἀριθμὸς φαρμάκων	27.917.817	24.936.405	Number of medicines
Νοσοκομειακὴ περίθαλψις			*Hospitalization relief*
Σανατοριακὴ περίθαλψις			Nursing in sanatoria
Περιπτώσεις εἰσόδου	1.274	1.491	Cases of admittance in sanatoria
Ἡμέραι	143.710	206.401	Days
Βοήθημα τοκετοῦ			Delivery benefit
Περιπτώσεις	56.333	57.444	Cases
Ἄλλη νοσοκομειακὴ περίθαλψις			Hospitalization (excl. sanatoria and maternity hospitals)
Περιπτώσεις εἰσόδου	359.620	319.420	Cases of admittance in hospital
Ἡμέραι	5.057.397	4.578.545	Days
Παροχαὶ εἰς χρῆμα (πλὴν συντάξεων)			**Benefits-in-cash (except pensions)**
Ἐπίδομα φυματιώσεως			Tuberculosis benefit
Περιπτώσεις ἐπιδοτήσεως	—	—	Cases
Ἡμέραι	221.143	235.069	Days
Ἄλλα ἐπιδόματα νόσου			Sickness benefit (except tuberculosis)
Περιπτώσεις ἐπιδοτήσεως	273.686	219.202	Cases
Ἡμέραι	4.471.161	3.738.821	Days
Ἐπίδομα ἀτυχήματος			Accident benefit
Περιπτώσεις ἐπιδοτήσεως	44.952	56.721	Cases
Ἡμέραι	927.417	1.175.814	Days
Ἐπίδομα μητρότητος			Maternity benefit
Περιπτώσεις ἐπιδοτήσεως	14.932	12.709	Cases
Ἡμέραι	1.211.133	949.935	Days
Ἔξοδα κηδείας			Funeral expenditures
Περιπτώσεις	9.914	8.969	Cases

Πηγή: Ἵδρυμα Κοινωνικῶν Ἀσφαλίσεων.

Source: Social Insurance Organization.

V. ΓΕΩΡΓΙΑ - ΚΤΗΝΟΤΡΟΦΙΑ - ΔΑΣΗ - ΑΛΙΕΙΑ
AGRICULTURE - LIVESTOCK - FORESTRY - FISHING

23. Χορηγηθέντα δάνεια ὑπὸ τῆς Ἀγροτικῆς Τραπέζης τῆς Ἑλλάδος
Loans granted by the Agricultural Bank of Greece

Εἰς χιλιάδας δραχμῶν — *In thousand drachmae*

Κατηγορίαι Categories	Μάρτιος — March		Φεβρουάριος — February		Ἰανουάριος — Μάρτιος January — March	
	1977	1976	1977	1976	1977	1976
Καλλιεργητικὰ δάνεια – Cultivation loans	2.527.617	1.998.036	2.465.312	2.017.680	6.503.082	5.256.971
Δάνεια ἐπ' ἐνεχύρῳ προϊόντων – Collateral loans	133.650	53.537	178.578	135.201	651.240	402.867
Χρηματοδοτήσεις γεωργικῶν ὀργανισμῶν Financing of agricultural organizations	1.082.543	601.139	1.225.846	680.878	3.700.884	2.062.897
Δάνεια μέσης καὶ μακρᾶς προθεσμίας Medium-and long-term loans	1.254.088	963.630	800.915	574.970	2.379.891	1.898.084
Χρηματοδοτήσεις δι' ἀγορὰν καπνῶν ἑλληνικοῦ δημοσίου – Financing for the purchase of tobacco of the Greek State	5.491	2.617	5.635	56.571	57.842	60.658

Πηγή: Ἀγροτικὴ Τράπεζα τῆς Ἑλλάδος. Source: Agricultural Bank of Greece.

24. Ἐκτάσεις ἐτησίων καλλιεργειῶν καὶ μονίμων φυτειῶν, καὶ ἐξ αὐτῶν ἀρδευθεῖσαι
Areas under annual crops and permanent plantations, and irrigated area thereof

Εἰς χιλιάδας στρεμμάτων — *In thousand stremmas*

Εἶδος καλλιεργειῶν	Ἔτος – Year			Kind of crops
	1974	1975 *	1976 *	
Σύνολον	(1)**35.341,0**	(1)**35.249,9**	(1)**35.545,4**	**Total**
Ἐξ ὧν ἀρδευθεῖσαι	**8.480,0**	**8.553,0**	**8.667,7**	**Thereof irrigated**
Ἀροτραῖαι καλλιέργειαι	24.702,0	24.596,0	24.776,4	Crops on arable land
Ἐξ ὧν ἀρδευθεῖσαι	5.783,0	5.803,0	6.013,7	Thereof irrigated
Λαχανικὰ	1.158,0	1.146,3	1.138,6	Vegetables
Ἀρδευθεῖσα κηπευτικὴ γῆ (2)	943,0	969,0	857,8	Irrigated garden area (2)
Λοιπαὶ κηπευτικαὶ καλλιέργειαι	54,0	...	...	Other horticultural crops
Ἄμπελοι καὶ σταφιδάμπελοι	1.967,0	2.034,7	2.026,8	Vineyards (grapes and raisins)
Ἐξ ὧν ἀρδευθεῖσαι	212,0	220,0	193,8	Thereof irrigated
Κανονικοὶ δενδρῶνες	7.460,0	7.472,9	7.603,6	Trees in compact plantations
Ἐξ ὧν ἀρδευθεῖσαι	1.542,0	1.561,0	1.602,4	Thereof irrigated

1. Ἐὰν εἰς τὰ ἀνωτέρω σύνολα προστεθῇ ἡ ἀγρανάπαυσις, ἥτις ὑπελογίσθη διὰ τῶν ἐρευνῶν εἰς 5.138 χιλ. στρέμματα διὰ τὸ 1974, 5.059 χιλ. στρέμματα διὰ τὸ 1975 καὶ 4.912 χιλ. στρέμματα διὰ τὸ 1976, καὶ ἀφαιρεθοῦν αἱ συγκαλλιέργειαι καὶ αἱ ἐπίσποροι καλλιέργειαι, προκύπτει ἡ γεωργικὴ γῆ, ὑπολογιζομένη διὰ τὸ σύνολον τῆς Χώρας εἰς 38.904 χιλ. στρέμματα διὰ τὸ 1974, εἰς 38.870 χιλ. στρέμματα διὰ τὸ 1975 καὶ εἰς 38.867 χιλ. στρέμματα διὰ τὸ 1976.

2. Ἀναφέρεται εἰς τὴν ἀρδευθεῖσαν ἔκτασιν γῆς.

* **Προσωρινὰ στοιχεῖα.**

1. The agricultural land for the whole Country, estimated at 38.904 thous. stremmas for 1974, 38.870 thous. stremmas for 1975 and 38.867 thous. stremmas for 1976 can be found by adding to the above totals the fallow land, estimated at 5.138 thous. stremmas for 1974, 5.059 thous. stremmas for 1975 and 4.912 thous. stremmas for 1976 by further deducting mixed and successive cultivations.

2. Concerns irrigated land area.

* Provisional data.

25. Ἐκτάσεις καλλιεργειῶν κατὰ γεωγραφικὸν διαμέρισμα καὶ κατηγορίαν
Areas under crops by geographic region and category

Εἰς χιλιάδας στρεμμάτων — *In thousand stremmas*

Γεωγραφικὸν διαμέρισμα Geographic region	Σύνολον Total	Ἀροτραῖαι καλλιέργειαι Crops on arable land	Λαχανικά Vegetables	Λοιπαὶ κηπευτικαὶ καλλιέργειαι Other horticultural crops	Ἄμπελοι καὶ σταφιδάμπελοι Vineyards (grapes and raisins)	Κανονικοὶ δενδρῶνες Trees in compact plantations
Ἔτος — 1974 — Year						
Σύνολον (1) - Total (1)	**35.340,5**	**24.701,6**	**1.158,4**	**53,7**	**1.966,9**	**7.459,9**
Περιφέρεια Πρωτευούσης - Greater Athens	12,4	3,2	5,3	1,0	0,6	2,3
Λοιπὴ Στερεὰ Ἑλλὰς καὶ Εὔβοια Rest of Central Greece and Euboea	5.340,8	3.693,0	220,0	11,0	227,8	1.189,0
Πελοπόννησος - Peloponnesos	5.774,8	2.754,2	277,5	3,0	695,3	2.044,8
Ἰόνιοι Νῆσοι - Ionian Islands	764,8	220,3	37,6	0,1	93,6	413,2
Ἤπειρος - Epirus	1.072,4	757,6	43,2	0,8	14,3	256,5
Θεσσαλία - Thessaly	4.881,9	4.247,4	69,2	4,0	102,6	458,7
Μακεδονία - Macedonia	10,311,3	9.040,0	302,1	25,6	169,0	774,6
Θράκη - Thrace	2.913,2	2.576,7	43,5	7,5	29,4	76,1
Νῆσοι Αἰγαίου - Aegean Islands	1.653,7	694,4	63,5	0,2	123,9	771,7
Κρήτη - Crete	2.615,2	534,8	96,5	0,5	510,4	1.473,0
Ἔτος — 1975* — Year						
Σύνολον (1) - Total (1)	**35.249,8**	**24.596,1**	**1.146,3**	...	**2.034,6**	**7.472,8**
Περιφέρεια Πρωτευούσης - Greater Athens	12,2	2,8	6,3	...	0,9	2,2
Λοιπὴ Στερεὰ Ἑλλὰς καὶ Εὔβοια Rest of Central Greece and Euboea	5.314,3	3.681,6	215,2	...	300,9	1.216,6
Πελοπόννησος - Peloponnesos	5.807,8	2.764,5	278,9	...	693,9	2.070,5
Ἰόνιοι Νῆσοι - Ionian Islands	737,9	219,1	31,0	...	97,6	390,2
Ἤπειρος - Epirus	1.070,9	757,1	39,7	...	13,6	260,2
Θεσσαλία - Thessaly	4.856,0	4.223,6	73,0	...	99,6	459,8
Μακεδονία - Macedonia	10.255,1	8.995,4	315,5	...	167,3	776,9
Θράκη - Thrace	2.885,9	2.750,9	36,5	...	27,9	70,6
Νῆσοι Αἰγαίου - Aegean Islands	1.650,6	700,3	63,5	...	123,4	763,4
Κρήτη - Crete	2.559,1	500,8	86,7	...	509,2	1.462,4
Ἔτος — 1976* — Year						
Σύνολον (1) - Total (1)	**35.445,3**	**24.776,2**	**1.038,7**	...	**2.026,8**	**7.603,6**
Περιφέρεια Πρωτευούσης - Greater Athens	12,5	2,9	6,4	...	0,8	2,4
Λοιπὴ Στερεὰ Ἑλλὰς καὶ Εὔβοια Rest of Central Greece and Euboea	5.432,3	3.699,8	184,4	...	303,7	1.244,4
Πελοπόννησος - Peloponnesos	5.830,1	2.784,6	255,9	...	682,0	2.107,6
Ἰόνιοι Νῆσοι - Ionian Islands	773,7	246,5	29,9	...	95,1	402,2
Ἤπειρος - Epirus	1.076,8	764,3	39,1	...	13,2	260,2
Θεσσαλία - Thessaly	4.865,6	4.228,1	68,5	...	100,0	469,0
Μακεδονία - Macedonia	10.314,0	9.087,6	270,4	...	165,7	790,3
Θράκη - Thrace	2.919,5	2.787,9	35,4	...	25,5	70,7
Νῆσοι Αἰγαίου - Aegean Islands	1.654,4	696,0	62,5	...	125,9	770,0
Κρήτη - Crete	2.566,4	478,5	86,2	...	514,9	1.486,8

1. Βλέπε ὑποσημείωσιν 1, πίνακος 24.
* Προσωρινὰ στοιχεῖα.

1. See footnote 1 of table 24.
* Provisional data.

26. Ἐκτάσεις ἀροτραίων καλλιεργειῶν κατὰ γεωγραφικὸν διαμέρισμα καὶ κατηγορίαν

Areas of crops on arable land by geographic region and category

Εἰς χιλιάδας στρεμμάτων — *In thousand stremmas*

Γεωγραφικὸν διαμέρισμα Geographic region	Σιτηρὰ διὰ καρπὸν Cereals for grain	Βρώσιμα ὄσπρια Edible pulse	Βιομηχανικὰ φυτὰ Industrial plants	Κτηνοτροφικὰ φυτὰ Fodder plants	Πεπονοειδῆ Melons	Γεώμηλα Potatoes	Λοιπαὶ ἀροτραῖαι Other crops on arable land
Ἔτος — 1974 — Year							
Σύνολον - Total	**15.631,9**	**753,9**	**2.839,7**	**4.658,8**	**255,0**	**558,7**	**32,5**
Περιφέρεια Πρωτευούσης – Greater Athens	1,2	0,0	—	1,7	0,0	0,3	0,0
Λοιπὴ Στερεὰ Ἑλλὰς καὶ Εὔβοια Rest of Central Greece and Euboea	2.136,2	170,4	462,7	802,6	36,9	84,1	0,3
Πελοπόννησος – Peloponnesos	1.694,8	92,0	65,8	689,6	45,6	166,0	1,5
Ἰόνιοι Νῆσοι – Ionian Islands	84,5	18,0	0,0	85,7	6,6	25,0	0,0
Ἤπειρος – Epirus	226,8	53,5	61,8	384,8	6,4	24,3	0,1
Θεσσαλία – Thessaly	2.665,6	47,9	853,0	606,8	36,0	38,1	0,3
Μακεδονία – Macedonia	6.328,8	189,5	1.104,9	1.257,5	53,2	111,9	14,5
Θράκη – Thrace	1.855,7	108,8	272,7	468,7	33,7	17,1	15,5
Νῆσοι Αἰγαίου – Aegean Islands	376,1	36,9	16,2	209,1	22,3	31,4	0,2
Κρήτη – Crete	262,2	36,9	2,6	158,3	14,3	60,5	0,1
Ἔτος — 1975* — Year							
Σύνολον - Total	**15.449,8**	**689,2**	**2.952,0**	**4.575,4**	**342,2**	**591,8**	**...**
Περιφέρεια Πρωτευούσης – Greater Athens	0,8	0,0	—	1,7	0,0	0,1	...
Λοιπὴ Στερεὰ Ἑλλὰς καὶ Εὔβοια Rest of Central Greece and Euboea	2.139,3	143,6	450,8	845,3	50,4	83,0	...
Πελοπόννησος – Peloponnesos	1.599,3	91,0	70,6	766,3	57,3	173,3	...
Ἰόνιοι Νῆσοι – Ionian Islands	84,0	18,2	0,1	83,3	6,9	31,2	...
Ἤπειρος – Epirus	230,8	54,1	45,9	392,2	8,4	28,2	...
Θεσσαλία – Thessaly	2.582,6	48,5	927,8	560,6	60,5	38,6	...
Μακεδονία – Macedonia	6.297,1	185,3	1.154,8	1.132,0	91,2	121,6	...
Θράκη – Thrace	1.904,7	78,7	279,4	427,0	30,8	22,7	...
Νῆσοι Αἰγαίου – Aegean Islands	374,2	36,1	20,1	215,3	22,0	31,8	...
Κρήτη – Crete	237,0	33,7	2,5	151,7	14,7	61,3	...
Ἔτος — 1976* — Year							
Σύνολον - Total	**15.429,0**	**631,1**	**3.273,4**	**4.490,8**	**286,3**	**641,2**	**...**
Περιφέρεια Πρωτευούσης – Greater Athens	0,9	0,0	—	1,6	0,0	0,3	...
Λοιπὴ Στερεὰ Ἑλλὰς καὶ Εὔβοια Rest of Central Greece and Euboea	2.097,6	134,1	500,3	830,9	44,0	91,9	...
Πελοπόννησος – Peloponnesos	1.600,3	94,0	80,4	756,8	56,7	194,5	...
Ἰόνιοι Νῆσοι – Ionian Islands	77,8	17,2	0,5	80,3	7,0	26,3	...
Ἤπειρος – Epirus	233,8	53,0	39,9	405,1	7,1	25,6	...
Θεσσαλία – Thessaly	2.572,3	45,1	1.001,4	526,8	40,4	46,7	...
Μακεδονία – Macedonia	6.333,6	159,5	1.311,0	1.101,5	66,1	124,9	...
Θράκη – Thrace	1.917,7	61,1	319,8	423,4	28,5	32,8	...
Νῆσοι Αἰγαίου – Aegean Islands	375,9	34,6	17,6	217,0	20,9	34,1	...
Κρήτη – Crete	219,1	32,5	2,5	147,4	15,6	64,1	...

* Προσωρινὰ στοιχεῖα. — * Provisional data.

27. Καλλιεργουμένη ἔκτασις καὶ παραγωγὴ γεωργικῶν προϊόντων
Cultivated area and production of agricultural crops

Προϊόντα - Crops	Ἔκτασις (εἰς χιλιάδας ἑκταρίων) Area (in thousand hectares)			Παραγωγὴ (εἰς χιλιάδας τόννων) Production (in thousand tons)		
	1974	1975*	1976*	1973	1974	1975*
Σῖτος μαλακὸς καὶ ἡμίσκληρος - Wheat, soft and semi-hard	724	734	736	1.361	1.739	1.780
Σῖτος σκληρὸς - Wheat, hard	192	186	198	320	414	360
Κριθὴ - Barley	412	402	391	850	969	936
Βρώμη - Oats	76	71	65	108	120	115
Ἀραβόσιτος ἀμιγὴς - Maize, grown alone	109	104	105	604	459	468
Ἀραβόσιτος συγκαλ/νος-Maize, grown with other crops	22	21	21			
Ὄρυζα - Rice	21	21	21	84	105	104
Σίκαλις - Rye	5	5	4	6	7	7
Βάμβαξ - Cotton	155	138	150	361	370	360
Καπνὸς - Tobacco	84	94	112	91	83	117
Ζαχαρότευτλα - Sugar beets	27	44	46	1.422	1.511	2.640
Ἀραχὶς - Groundnuts	3	4	4	7	7	9
Σήσαμον - Sesame	6	6	5	4	2	3
Φασόλοι ἀμιγεῖς - Dry beans, grown alone	22	22	21	45	39	43
Φασόλοι συγ/νοι - Dry beans, grown with other crops	17	17	17			
Κύαμοι - Broad beans	8	7	7	10	10	10
Ἐρέβινθοι - Chick-peas	21	15	12	23	17	15
Φακῆ - Lentils	6	6	5	5	6	6
Πεπονοειδῆ - Melons	26	34	29	678	581	1.000
Γεώμηλα - Potatoes	56	59	64	765	778	895
Τομάται νωπαὶ - Fresh tomatoes	39	42	32	1.265	1.635	1.627
Κρόμμυα ξηρὰ - Onions, dry	10	10	10	128	132	130
Λάχανα καὶ κουνουπίδια - Cabbage and cauliflower	10	10	10	177	175	166
Πράσα - Leek	2	2	2	40	41	38
Μπάμιαι - Okra	3	...	...	18	20	18
Μελιτζάναι - Eggplants	3	...	...	58	62	62
Λοιπὰ νωπὰ λαχανικὰ - Other fresh vegetables	49	51	50	544	575	...
Σταφὶς κορινθιακὴ (1) - Currants (1)	197	204	203	78	87	72
Σταφὶς σουλτανίνα (1) - Sultanas (1)				68	92	83
Ἐπιτραπέζιοι σταφυλαὶ (1) - Table grapes (1)				177	205	216
Γλεῦκος (1) - Must (1)				427	490	434
Κτηνοτροφικὰ ὄσπρια - Fodder seeds	41	40	32	34	40	43
Σανὰ - Hay	365	351	351	2.649	2.601	2.526
Χλωρὸν χόρτον καὶ ριζώματα - Green feed and roots	5	...	...	72	76	...
Γρασίδια - Grass	55	67	66	...	...	...

1. Εἰς τὴν παραγωγὴν περιλαμβάνονται προϊόντα ἐξ ὅλων τῶν περιπτώσεων καλλιεργειῶν ἀμπέλων-σταφιδαμπέλων.

* Προσωρινὰ στοιχεῖα.

1. Including products from all vines and raisins.

* Provisional data.

28. Δένδρα εἰς κανονικοὺς δενδρῶνας καὶ διάσπαρτα, ὡς καὶ παραγωγὴ αὐτῶν
Trees, scattered and in compact plantations, and production thereof

Εἶδος δένδρων—Kind of trees	Ἀριθμὸς δένδρων (εἰς χιλιάδας) Number of trees (in thousand)				Παραγωγὴ ἀντιστοίχων δενδροκομικῶν προϊόντων (εἰς τόννους) Production (in tons)			
	1971	1972	1973	1974	1972	1973	1974	1975*
Σύνολον-Total	(1)**174.757**	(1)**177.650**	(1)**185.583**	(1)**189.825**				
Ἑσπεριδοειδῆ – Citrus trees	**20.834**	**21.402**	**21.949**	**21.989**	**703.705**	**636.290**	**809.876**	...
Πορτοκαλέαι – Orange trees	13.996	14.389	14.725	14.628	507.997	427.904	580.707	537.939
Λεμονέαι – Lemon trees	4.932	5.031	5.153	5.319	151.316	164.150	187.284	209.324
Μανδαρινέαι – Mandarin trees	1.504	1.545	1.568	1.622	38.417	36.942	34.629	39.591
Νερατζέαι – Bitter orange trees	149	158	167	138	2.030	1.939	2.256	...
Κιτρέαι – Citron trees	207	224	280	226	3.095	4.381	4.000	...
Περγαμηνέαι – Bergamot trees	35	37	40	40	667	745	770	...
Φράπαι – Pummelo trees	11	18	16	16	183	229	230	...
Ὀπῶραι – Fruit trees	**28.495**	**27.386**	**30.255**	**29.554**				
Μηλέαι – Apple trees	5.646	5.760	5.778	5.719	184.690	272.832	193.217	263.713
Ἀχλαδέαι – Pear trees	6.924	6.967	6.982	6.927	127.953	129.671	104.092	146.070
Ροδακινέαι – Peach trees	8.507	9.385	10.107	10.198	223.686	283.750	295.458	353.970
Βερικοκκέαι – Apricot trees	2.021	2.064	2.136	2.184	49.549	49.970	70.052	82.601
Κερασέαι – Cherry trees	1.211	1.180	1.267	1.235	20.304	25.789	22.202	27.237
Βυσσινέαι – Sour cherry trees	739	640	651	642	7.980	9.505	7.700	...
Κυδωνέαι – Quince trees	810	778	768	742	16.343	16.167	14.109	...
Κορομηλέαι – Prunellas trees	626	605	609	...	13.022	13.135	11.818	...
Συκέαι νωπῶν σύκων – Fig trees for fresh figs	2.011	1.997	1.957	1.907	41.518	41.525	38.249	...
Δαμασκηνέαι (νωπῶν) – Plum trees (fresh)	...	...	...	...	5.544	4.581	4.855	...
Ξηροὶ καρποὶ καὶ ἀποξηραινόμενοι – Nut and dried fruit trees	**23.324**	**24.850**	**25.942**	**30.637**				
Συκέαι ξηρῶν σύκων – Fig trees for dry figs	2.507	2.383	2.236	2.169	22.949	21.681	20.871	...
Δαμασκηνέαι (ξηρῶν) – Plum trees for prunes	(2)610	(2)636	(2)555	(2)558	774	445	460	...
Ἀμυγδαλέαι – Almond trees	8.874	9.546	10.500	11.279	26.241	26.760	32.089	40.098
Καρυδέαι – Walnut trees	2.396	2.594	2.630	2.690	23.391	28.162	23.206	23.249
Λεπτοκαρυαὶ – Hazelnut trees	2.687	3.549	3.737	7.782	1.952	2.824	3.168	...
Φιστικέαι – Pistachio trees	508	545	618	616	1.257	1.223	1.566	...
Καστανέαι – Chestnut trees	1.688	1.629	1.650	1.620	17.679	19.876	14.793	...
Χαρουπέαι – Carob trees	4.055	3.968	4.016	3.920	27.879	28.770	30.663	...
Λοιπὰ – Other	**102.104**	**104.012**	**107.436**	**111.014**				
Ἐλαῖαι βρώσιμοι – Olives, edible	98.739	101.610	104.000	107.734	96.868	88.480	97.702	147.714
Ἐλαῖαι πρὸς ἐλαιοποίησιν – Olives, for olive oil					138.451	990.176	1.137.255	...
Ἐλαιόλαδον βρώσιμον (3) – Olive oil edible (3)					233.405	192.204	*244.722	...
Μουρέαι (μουρεοφύλλων σηροτροφίας) – Mulberry trees for silkworms breeding	1.182	1.125	1.084	943	16.970	14.161	14.262	...
Μαστιχόδενδρα – Mastic trees	1.461	494	1.640	1.566	94	213	250	...
Ρωδιαὶ – Pomegranate trees	403	394	353	436	5.728	4.073	6.249	...
Μεσπιλέαι (μουσμουλιὲς) – Medlar trees	219	209	203	198	3.244	3.544	3.456	...
Μπανανέαι – Banana trees	100	180	156	137	1.575	1.331	1.328	...

1. Ἡ διαφορὰ μεταξὺ ἀθροίσματος καὶ ἐπὶ μέρους ποσῶν ὀφείλεται εἰς τὴν στρογγυλοποίησιν τούτων.
2. Περιλαμβάνονται καὶ αἱ δαμασκηνέαι νωπῶν δαμασκήνων.
3. Ἔτος ἀνθοφορίας.
* Προσωρινὰ στοιχεῖα.

1. The difference between the sum and the partial totals can be attributed to rounding up of figures.
2. Including also plum trees (fresh).
3. Blossoming season.
* Provisional data.

29. Ἀριθμὸς ζώων — Livestock population

Εἰς χιλιάδας κεφαλῶν ἢ κυψελῶν — *In thousand heads or beehives*

Εἶδος ζώων	1971	1972	1973	1974	Kind of animals
Βοοειδῆ	986	1.055	1.232	1.240	Cattle
Βούβαλοι	10	8	7	7	Buffaloes
Χοῖροι	504	590	826	761	Pigs
Πρόβατα	7.686	7.906	8.367	8.274	Sheep
Αἶγες	4.185	4.261	4.472	4.476	Goats
Ἵπποι	216	194	180	166	Horses
Ἡμίονοι	170	162	155	146	Mules
Ὄνοι	345	325	312	296	Asses
Ὄρνιθες	28.643	30.662	29.566	30.053	Hens
Πάπιοι	172	172	180	163	Ducks
Χῆνες	56	53	54	51	Geese
Ἰνδιάνοι	174	164	158	150	Turkeys
Περιστεροὶ	1.215	1.273	1.307	1.397	Pigeons
Κουνέλια	1.438	1.666	2.030	2.114	Rabbits
Κυψέλαι μελισσῶν	982	993	1.003	998	Beehives
Ἐξ ὧν: Εὐρωπαϊκαὶ	741	754	775	773	Thereof: European

30. Παραγωγὴ κτηνοτροφικῶν προϊόντων — Livestock products

Ποσότης εἰς τόννους — *Quantity in tons*

Εἶδος προϊόντων	1972	1973	1974	1975*	Kind of products
Κρέας, σύνολον	365.074	397.675	449.344	448.662	Meat, total
Κρέας βόειον (καὶ βουβάλων)	92.120	89.369	116.505	...	Beef
Κρέας χοίρειον	73.785	90.530	105.646	...	Pork
Κρέας πρόβειον	65.261	69.775	74.286	...	Mutton, lamb
Κρέας αἴγειον	34.064	35.855	38.102	...	Goat
Κρέας λοιπὸν (πουλερικὰ κλπ.)	99.844	112.146	114.805	...	Other (poultry etc.)
Βούτυρον(1)	6.583	6.375	6.191	7.168	Butter (1)
Γάλα	1.430.471	1.571.548	1.617.924	1.673.515	Milk
Τυρὸς σκληρὸς	24.997	25.864	27.513	29.196	Cheese, hard
Τυρὸς μαλακὸς	101.224	99.273	102.110	106.103	Cheese, soft
Μυζήθρα	8.265	8.558	8.406	...	Myzithra
Κρέμα νωπὴ	3.202	3.776	3.314	...	Milk cream
Ἔριον προβάτων (ἀκατέργαστον)	8.296	8.765	9.213	9.236	Sheep's wool (crude)
Τρίχες αἰγῶν	1.314	1.336	1.376	...	Goat hairs
Ὠὰ	105.188	103.988	104.989	102.832	Eggs
Μέλι	9.707	8.080	8.604	11.007	Honey
Δέρματα (εἰς τεμάχια)					Hides and skins (in pieces)
α) Μικρῶν ζώων	7.097.642	7.340.712	7.612.346	...	a) from small animals
β) Μεγάλων ζώων	315.648	295.595	395.351	...	b) from large animals

1. Περιλαμβάνεται καὶ τὸ λειωμένον βούτυρον, μετατραπὲν εἰς νωπόν.
* Προσωρινὰ στοιχεῖα.

1. Including also fresh butter.
* Provisional data.

31. Παραγωγὴ δασικῶν προϊόντων — Forestry products

Εἶδος προϊόντων	1971	1972	1973	1974	Kind of products
Ξυλεία οἰκοδομικῆς, εἰς μ³	...	...	...	...	Construction timber (m³)
Ρίζαι ἐρείκης, εἰς τόννους	2.165	2.042	1.404	2.237	Brier roots (tons)
Ξυλάνθρακες, εἰς τόννους	10.346	35.405	23.467	8.257	Charcoal (tons)
Ξυλεία στρογγύλη(1), εἰς μ³	436.325	444.228	382.596	380.666	Round wood(1) (m³)
Καυσόξυλα, εἰς τόννους:					Firewood (tons):
α) ἀπὸ δάση	1.163.980	1.164.158	1.286.683	1.130.751	a) from forest land
β) ἀπὸ γεωργικὰς ἐκτάσεις	1.052.747	876.209	912.356	856.720	b) from agricultural land
Θάμνοι ἀπὸ βοσκοτόπους, εἰς τόννους	252.472	323.926	201.843	175.412	Shrub from pastures (tons)
Ρητίνη, εἰς τόννους	22.642	19.878	19.878	20.874	Resin gum (tons)
Ρίγανη, εἰς τόννους	2.127	2.378	2.389	2.344	Origanum (tons)
Δαφνόφυλλα, εἰς τόννους	188	254	254	298	Laurel leaves (tons)
Τσάϊ τοῦ βουνοῦ	469	520	499	541	Mountain (Greek) tea

1. Περιλαμβανομένης τῆς ξυλείας οἰκοδομικῆς.

1. Including construction timber.

32. Ἀριθμὸς γεωργικῶν μηχανημάτων
Number of agricultural machinery

Εἶδος	1971	1972	1973	1974	Kind
Γεωργικοὶ ἑλκυστῆρες (σύνολον)	110.626	116.372	128.154	138.726	Agricultural tractors, (total)
Ἐξ αὐτῶν κάτω τῶν 18 HP	*43.090*	*45.832*	*50.352*	*54.683*	*Thereof under 18 HP*
Θεριζοαλωνιστικαὶ μηχαναὶ (κομπίνες)	4.267	4.498	4.256	4.547	Threshers-harvesters
Ἁπλαῖ θεριστικαὶ μηχαναὶ	3.207	3.122	3.385	3.642	Harvesters
Ἁλωνιστικαὶ μηχαναὶ παντὸς τύπου	1.041	955	901	896	Threshers (all types)
Ἁπλαῖ χορτοσυλλεκτικαὶ μηχαναὶ	3.489	3.914	4.662	4.896	Simple mowers
Ἐκκοκκιστικαὶ ἀραβοσίτου	2.607	2.442	2.441	2.384	Maize leaf-removers
Κορυφολόγοι γάλακτος	2.131	2.156	2.255	2.236	Cream separators
Ἀντλίαι πετρελαιοκίνητοι	77.981	79.584	81.652	80.605	Pumps, oil
Ἀντλίαι βενζινοκίνητοι	74.545	78.765	80.830	67.646	Pumps, petrol
Ἀντλίαι ἠλεκτροκίνητοι	37.457	41.778	46.360	40.343	Pumps, electric
Ἀντλίαι λοιπαὶ (ἀτμοκίνητοι, ἀνεμοκίνητοι, ζῳοκίνητοι κλπ., καὶ μαγγανοπήγαδα)	12.159	17.496	16.280	15.516	Pumps, other (steam, wind, animal-drawn etc., bucket-elevators)
Συγκροτήματα τεχνητῆς βροχῆς	55.546	62.581	68.535	58.741	Units of artificial rain
Ἐκκολαπτικαὶ μηχαναὶ	562	549	610	654	Incubators
Σπαρτικαὶ μηχαναὶ σίτου	13.943	15.035	15.769	17.439	Sowing machines, for wheat
Σπαρτικαὶ μηχαναὶ βάμβακος, ἀραβοσίτου κλπ.	23.597	23.898	23.677	19.495	Sowing machines, for cotton, maize, etc.
Σιτοδιαλογεῖς (τριέρια)	3.127	3.009	3.037	2.940	Corn-graders
Μηχανοκίνητοι : α) Ψεκαστῆρες	76.003	79.619	83.194	77.895	Mechanical : a) Sprayers
Μηχανοκίνητοι : β) Θειωτῆρες	17.855	16.929	15.716	12.326	Mechanical : b) Dusters

33. Ἀριθμὸς μηχανοκινήτων ἁλιευτικῶν σκαφῶν, ἱπποδύναμις καὶ χωρητικότης αὐτῶν, κατὰ κατηγορίας : 1974 καὶ 1975
Number of motor propelled fishing vessels, horse-power and tonnage thereof, by categories : 1974 and 1975

Κατηγορίαι ἁλιευτικῶν Categories of fishing vessels	1974			1975		
	Ἀριθμὸς No	HP	κ.ὁ.χ. GRT	Ἀριθμὸς No	HP	κ.ὁ.χ. GRT
Σύνολον (1) – Total (1)	**2.798**	**295.806**	**66.341**	**3.020**	**326.084**	**64.385**
Ὑπερπόντιος ἁλιεία (2) – Overseas fishery (2)	*57*	*62.394*	*39.264*	*55*	*59.115*	*36.469*
Μέση ἁλιεία – Open sea fishery	*751*	*131.899*	*27.077*	*782*	*149.794*	*27.916*
Μηχανότραται – Trawllers	371	77.963	17.904	381	89.831	18.647
Γρὶ - γρὶ – Purse seines	296	35.930	5.994	313	39.646	6.113
Μικτὰ – Mixed	84	18.006	3.179	88	20.317	3.156
Παράκτιος ἁλιεία – Inshore fishery	*1.990*	*101.513*	(3)	*2.183*	*117.175*	(3)
Τράται – Seiners	751	28.409	(3)	756	31.000	(3)
Λοιπὰ (1) – Other (1)	1.239	73.104	(3)	1.427	86.175	(3)

1. Ἀπὸ τοῦ 1970, δὲν περιλαμβάνονται ἐκ τῶν «λοιπῶν» τὰ διαθέτοντα ἱπποδύναμιν 19 HP καὶ κάτω.
2. Τὰ σκάφη ταῦτα ἁλιεύουν εἰς τὸν Ἀτλαντικὸν Ὠκεανόν.
3. Δὲν ὑφίστανται στοιχεῖα τῆς χωρητικότητος τῶν σκαφῶν παρακτίου ἁλιείας.

1. From 1970, excluding vessels of 19 HP or less.
2. Vessels fishing in the Atlantic Ocean.
3. There are no data of tonnage of inshore fishery vessels.

34. Παραγωγὴ ἁλιευμάτων μηχανοκινήτων ἐπαγγελματικῶν ἁλιευτικῶν σκαφῶν θαλάσσης, ἱπποδυνάμεως 20 HP καὶ ἄνω, μετ' ἀντιστοίχου ἀριθμοῦ τούτων: 1974 - 1976 (1)
Fish production of professional sea motor fishing vessels, 20 HP and over, and number of vessels: 1974 - 1976 (1)

Κατηγορίαι	1974 *			1975 *			1976 *			Categories
	Ἰούλιος July	Αὔγουστ. August	Σεπτέμ. Septem.	Ἰούλιος July	Αὔγουστ. August	Σεπτέμ. Septem.	Ἰούλιος July	Αὔγουστ. August	Σεπτέμ. Septem.	
α) Παραγωγὴ (εἰς τόννους) — a) Production (in tons)										
Σύνολον	**6.236**	**4 259**	**3.351**	**5.108**	**5.378**	**5.007**	**4.665**	**5.487**	**4.971**	**Total**
Ὑπερπόντιος ἁλιεία	3.700	1.855	846	1.929	2.576	2.238	1.209	2.192	1.902	Overseas fishery
Μέση ἁλιεία	2.208	2.100	2.112	2.681	2.339	2.236	2.807	2.674	2.334	Open sea fishery
Παράκτιος ἁλιεία (2)	328	304	393	498	463	533	649	621	735	Inshore fishery (2)
β) Ἁλιευτικὰ σκάφη (ἀριθμὸς) — b) Sea motor fishing vessels (number)										
Σύνολον	**2.739**	**2.754**	**2.775**	**2.891**	**2.902**	**2.914**	**2 967**	**3.002**	**3.048**	**Total**
Ὑπερποντίου ἁλιείας	**54**	**54**	**54**	**51**	**51**	**51**	**52**	**52**	**52**	**Overseas fishery vessels**
ἐξ ὧν : ἁλιεύσαντα ἢ ἀποστείλαντα ἁλιεύματα ὑπερποντίου ἁλιείας	47	47	47	41	39	39	46	46	48	of which : those having cought or having sent overseas fishery fish
Μέσης ἁλιείας	**743**	**747**	**752**	**775**	**778**	**779**	**814**	**816**	**819**	**Open sea fishery**
ἐξ ὧν : συνελέγησαν δελτία (3)	475	467	453	492	484	466	496	488	483	of which : vessels having filled in returns (3)
ἤτοι : α) ἐν ἐνεργείᾳ	190	178	169	219	206	175	222	217	200	thereof : a) in operation
β) ἀργοῦντα	285	289	284	273	278	291	274	271	283	b) without fish production
Παρακτίου ἁλιείας (2)	**1.942**	**1.953**	**1.969**	**2.065**	**2.073**	**2.084**	**2.101**	**2.134**	**2.177**	**Inshore fishery vessels (2)**
ἐξ ὧν : συνελέγησαν δελτία (3)	803	829	831	944	926	909	1.214	1.229	1.232	of which : vessels having filled in returns (3)
ἤτοι : α) ἐν ἐνεργείᾳ	574	569	593	797	768	743	1.011	1.009	997	thereof : a) in operation
β) ἀργοῦντα	229	260	238	147	158	166	203	220	235	b) without fish production

1. Περὶ τῆς ἐκτιμωμένης παραγωγῆς ἐπὶ τοῦ συνόλου τῶν σκαφῶν, βλέπε εἰδικὸν δημοσίευμα ἔτους 1968.
2. Περιλαμβάνονται αἱ τράται, τὰ γριγράκια, ὡς καὶ τὰ «λοιπὰ» σκάφη 20 HP καὶ ἄνω. Ὑφίστανται εἰσέτι 6.500 περίπου «λοιπὰ» σκάφη 19 HP καὶ κάτω, μὴ περιλαμβανόμενα ἀπὸ Ἰανουαρίου 1970 εἰς τὴν ἔρευναν, μὲ ἐκτιμωμένην, βάσει στοιχείων παρελθόντων ἐτῶν, μέσην μηνιαίαν παραγωγὴν ἑκάστου σκάφους 150 - 200, περίπου, χιλιόγραμμα.
3. Διὰ τὰ ὑπόλοιπα σκάφη οὐδεμία ὑφίσταται πληροφορία, πλὴν τῆς ἐκδόσεως ἰσχυούσης ἀδείας ἁλιείας.

* Προσωρινὰ στοιχεῖα, ἀναθεωρηθησόμενα. (Ἡ παραγωγὴ ἀναφέρεται μόνον εἰς τὰ σκάφη διὰ τὰ ὁποῖα συνελέγησαν δελτία).

1. About the estimated production of the total of the vessels, see special publication of the year 1968.
2. Including seiners, purse seines, as well as «other» vessels 20 HP and over. There are also another 6.500 vessels, 19 HP and less, not covered by the survey since January 1970, with an estimated—on the basis of data for previous years—average monthly production of about 150 - 200 kgs per vessel.
3. For the remaining vessels information is available with the regard to the fishing permit only.

* Provisional data subject to revision. (Production refers only to vessels for which questionnaires have been collected).

35. Μηνιαῖοι δεῖκται παραγωγῆς Ὀρυχείων, Βιομηχανίας καὶ Ἠλεκτρισμοῦ - Φωταερίου
Monthly indices of mining, manufacturing and electricity - gas production

Βάσις : Μέση μηνιαία παραγωγή 1970=100,0 — *Base: Average monthly production 1970=100,0*

Κῶδιξ (1) Code (1)	Κλάδοι - Branches	1975 (2)	1976 (2)	1976 Ἀπρίλιος April	1977 Μάρτιος March	1977 Ἀπρίλιος April
	1. Γενικὸς δείκτης παραγωγῆς Ὀρυχείων, Βιομηχανίας καὶ Ἠλεκτρισμοῦ - Φωταερίου *General index of mining, manufacturing and electricity - gas production*					
11-39 καὶ 41	Ὀρυχείων Βιομηχανίας καὶ Ἠλεκτρισμοῦ - Φωταερίου - Mining, manufacturing and electricity - gas producion	150,6	166,5	164,2	**166,9	*161,0
	2. Παραγωγῆς ὀρυχείων - Mining production index					
11-16	Ὀρυχείων - Mining	132,6	143,2	144,0	**151,8	*140,6
110.0	Λιγνίτου-Lignite	161,8	201,4	205.3	244,4	152,7
121.0,122.3	Σιδηρομεταλλευμάτων-Iron ores	223,7	249,8	245,8	243.3	191,1
122.1	Βωξίτου-Bauxite	131,8	112,0	109,3	125,1	146,4
122.2,4,5,6,9	Μεταλλευμάτων μαγγανίου, χρωμίου κλπ.-Manganese ores, chromium etc.	106,5	98,0	97,0	104,1	109,8
141.1,2,3,4 142.1,2,3 159.3,4	Λατομικῶν καὶ οἰκοδομικῶν ὑλῶν-Quarrying and building materials	104,6	107,2	109,2	**108,6	*120,2
151.1,2,5	Θειούχων μικτῶν καὶ βαριτίνης-Mixed sulphurous ores and barytes	108,6	183,1	207,6	**107,0	65,4
151.4	Λευκολίθου-Magnesite	170,8	160,6	149,0	185,6	195,6
	3. Παραγωγῆς βιομηχανίας μετὰ ἠλεκτρισμοῦ - φωταερίου-Manufacturing and electricity - gas production index					
20-39 καὶ 41	Βιομηχανίας μετὰ ἠλεκτρισμοῦ-φωταερίου-Manufacturing and electricity-gas	151,6	167,7	165,2	**167,7	*162,1
	4. Παραγωγῆς βιομηχανίας - Manufacturing production index					
20-39	Βιομηχανίας-Industry	150,5	166,4	165,0	**166,7	*161,3
20	Εἰδῶν διατροφῆς-Food manufacturing industries	113,0	130,3	105,2	**110,7	* 96,7
21	Ποτῶν-Beverage industries	137,2	151,6	153,2	185,7	177,7
22	Καπνοῦ-Tobacco manufactures	121,1	140,6	109,9	104,2	*105,2
23	Ὑφαντικῶν εἰδῶν-Manufacture of textiles	173,7	200,5	201,2	**203,5	*197,2
24	Εἰδῶν ὑποδήσεως-ἐνδυμασίας-Footwear and wearing apparel	183,4	222,7	241,2	**263,3	*233,8
25	Ξύλου καὶ φελλοῦ-Wood and cork	165,2	170,3	177,7	201,8	188,9
26	Ἐπίπλων-Furniture	111,5	124,2	135,9	**126,1	*134,2
27	Χάρτου-Manufacture of paper and paper products	105,4	113,9	116,7	118,7	120,1
28	Ἐκτυπώσεων-Ἐκδόσεων-Printing-Publishing	116,4	116,4	113,1	**119,6	*109,3
29	Δέρματος-Manufacture of leather	106,8	110,1	113,7	**107,2	* 96,4
30	Προϊόντων ἐξ ἐλαστικοῦ καὶ πλαστικῆς ὕλης-Manufacture of rubber and plastic products	167,1	178,6	171,9	**197,2	*196,2
31	Χημικῶν προϊόντων-Manufacture of chemicals and chemical products	162,7	177,3	180,0	**192,1	*189,1
32	Παραγώγων πετρελαίου καὶ ἄνθρακος-Manufacture of products of petroleum and coal	230,9	215,8	184,9	**187,7	218,3
33	Μὴ μεταλλικῶν ὀρυκτῶν-Manufacture of non-metallic mineral products	146,0	168,0	172,4	**188,6	*193,4
34	Βασικῶν μεταλλουργικῶν προϊόντων-Basic metal industries	158,5	169,4	172,1	102,6	101,1
35	Μεταλλουργικῶν προϊόντων-Manufacture of metal products	130,2	157,1	148,2	**184,7	*179,3
36	Μηχανῶν καὶ συσκευῶν, ἐκτὸς ἠλεκτρικῶν-Machinery and appliances (non electrical)	166,1	170,2	174,3	**206,3	196,3
37	Ἠλεκτρικῶν μηχανῶν, συσκευῶν κλπ.-Manufacture of electrical machinery, apparatus, appliances and supplies	149,3	177,2	181,2	**201,0	178,2
38	Μεταφορικῶν μέσων-Manufacture of transport equipment	161,2	151,8	185,5	**148,9	*147,3
39	Διαφόρων βιομηχανιῶν-Miscellaneous manufacturing industries	156,1	198,4	206,2	232,0	236,2

35. Μηνιαῖοι δεῖκται παραγωγῆς Ὀρυχείων, Βιομηχανίας καὶ Ἠλεκτρισμοῦ - Φωταερίου (συνέχεια)

Monthly indices of mining, manufacturing and electricity - gas production (continued)

Βάσις : Μέση μηνιαία παραγωγὴ 1970=100,0 — *Base: Average monthly production 1970=100,0*

Κῶδιξ (1) Code (1)	Κλάδοι - Branches	1975 (2)	1976 (2)	1976 Ἀπρίλιος April	1977 Μάρτιος March	1977 Ἀπρίλιος April
	5. Παραγωγῆς εἰδῶν διατροφῆς - ποτῶν - καπνοῦ καὶ λοιπῶν κλάσεων *Index of food - beverages - tobacco production and of the remaining branches*					
20-22	Εἰδῶν διατροφῆς-ποτῶν-καπνοῦ – Index of food-beverages-tobacco	119,0	136,2	115,3	124,1	113,8
23-39	Λοιπῶν κλάσεων–Index of the remaining branches	157,8	173,4	176,5	**176,5	*172,3
	6. Παραγωγῆς κεφαλαιακῶν, διαρκῶν καταναλωτικῶν καὶ καταναλωτικῶν ἀγαθῶν *Index of capital goods, durable consumption goods and consumption goods production*					
	Κεφαλαιακῶν ἀγαθῶν–Index of capital goods	151,0	161,4	169,2	**149,7	*147,9
	Διαρκῶν καταναλωτικῶν ἀγαθῶν–Durable consumption goods	156,6	177,1	178,6	**207,8	*195,0
	Καταναλωτικῶν ἀγαθῶν–Index of consumption goods	149,8	167,8	160,3	**169,8	*163,1
	7. Παραγωγῆς ἠλεκτρισμοῦ - φωταερίου – Electricity - gas production index					
41	Ἠλεκτρισμοῦ-φωταερίου–Electricity-gas	162,4	181,3	167,6	**178,6	170,1
411	Ἠλεκτρισμοῦ–Electricity	162,6	181,5	167,8	178,7	170,3
412	Φωταερίου - Gas	85,7	86,2	86,9	**102,9	73,5

1. Βάσει τῆς Στατιστικῆς Ταξινομήσεως τῶν Κλάδων Οἰκονομικῆς Δραστηριότητος, 1971.

2. Οἱ ἐτήσιοι δεῖκται ὑπελογίσθησαν ἐκ τῶν κατὰ κλάδους δεικτῶν πρὶν ἢ γίνῃ ἡ, λόγῳ τοῦ ἀνίσου ἀριθμοῦ τῶν ἐργασίμων ἡμερῶν κατὰ μῆνα, διόρθωσις αὐτῶν.

* Προσωρινὰ στοιχεῖα.

** Ἀναθεωρηθέντα στοιχεῖα.

1. According to the International Standard Industrial Classification of Economic Activities (ISIC), Series M. N⁰ 4 Rev. 1.

2. The annual indices were derived from the by-branch indices before they had been corrected for the unequal number of working days in each month.

* Provisional data.

** Revised data.

36. Παραγωγὴ καὶ κατανάλωσις φωταερίου Ἀθηνῶν

Production and consumption of manufactured gas in Athens

Εἰς χιλιάδας μ^3 — *In thousand m^3*

	Δεκέμβριος December 1976	Δεκέμβριος December 1975	Νοέμβριος November 1976	Νοέμβριος November 1975	Ἰαν. - Δεκέμβριος Jan. - December 1976	Ἰαν. - Δεκέμβριος Jan. - December 1975	
Παραγωγὴ	833	864	638	656	7.263	7.226	Production
Κατανάλωσις	558	607	430	410	6.067	5.896	Consumption
Ἰδιόχρησις-ἀπώλειαι	275	257	208	246	1.196	1.330	Self-consumption-lost or unaccounted for

37. Χορηγηθεῖσαι ἄδειαι λειτουργίας νέων καὶ ἐπεκταθέντων βιομηχανικῶν καὶ βιοτεχνικῶν ἐργοστασίων καὶ ἐργαστηρίων, ὡς καὶ ἰσχὺς τῶν κινητήρων αὐτῶν εἰς ἀτμοῖππους, κατὰ κλάδους

Operation permits issued to new or extended factories and workshops of industrial and handicraft enterprises, and HP of motors, by manufacturing branches

Δεκέμβριος 1976 — *December 1976*

Κῶδις	Κλάδοι	Σύνολον Total				Περιφέρεια Πρωτευούσης Greater Athens				Branches	Code
		Νέων New		Ἐπεκταθέντων Extended		Νέων New		Ἐπεκταθέντων Extended			
		Ἀριθ. No	HP	Ἀριθ. No	HP	Ἀριθ. No	HP	Ἀριθ. No	HP		
20-39	**Σύνολον**	**99**	**16.389**	**59**	**13.255**	**37**	**3.133**	**26**	**4.004**	**Total**	20-39
20	Εἰδῶν διατροφῆς	24	1.371	12	1.428	2	42	5	217	Foodstuffs	20
21	Ποτῶν	4	261	1	168	—	—	—	—	Beverages	21
22	Καπνοῦ	1	556	—	—	1	556	—	—	Tobacco	22
23	Ὑφαντικῶν εἰδῶν	9	4.633	7	715	3	104	4	680	Textiles	23
24	Εἰδῶν ἐνδυμασίας καὶ ὑποδήσεως	7	497	—	—	5	347	—	—	Clothing and footwear	24
25	Ξύλου καὶ φελλοῦ	3	94	4	828	2	59	1	30	Wood and cork	25
26	Ἐπίπλων	5	174	2	244	3	97	—	—	Furniture	26
27	Χάρτου	—	—	2	510	—	—	—	—	Paper	27
28	Ἐκτυπώσεων καὶ ἐκδόσεων	—	—	3	140	—	—	3	140	Printing and publishing	28
29	Δέρματος	1	819	2	177	—	—	1	8	Leather	29
30	Προϊόντων ἐλαστικοῦ καὶ πλαστικῆς ὕλης	8	1.218	3	613	3	105	—	—	Rubber and plastic products	30
31	Χημικῶν προϊόντων	5	306	5	4.229	2	71	1	2.180	Chemicals	31
32	Παραγώγων πετρελαίου καὶ ἄνθρακος	—	—	—	—	—	—	—	—	Products of petroleum and coal	32
33	Προϊόντων ἐκ μὴ μεταλλικῶν ὀρυκτῶν	8	598	8	3.141	2	74	4	244	Non-metallic mineral products	33
34	Βασικῶν μεταλλουργικῶν προϊόντων	1	43	—	—	1	43	—	—	Basic metal industries	34
35	Προϊόντων ἐκ μετάλλου	5	1.930	2	384	4	1.330	1	268	Metal products	35
36	Μηχανῶν καὶ συσκευῶν, ἐκτὸς ἠλεκτρικῶν	10	492	4	56	5	157	4	56	Machinery (non-electrical)	36
37	Ἠλεκτρικῶν εἰδῶν	5	3.305	2	441	2	92	—	—	Electrical supplies	37
38	Μεταφορικῶν μέσων ...	1	36	1	126	—	—	1	126	Transport equipment	38
39	Λοιπῶν εἰδῶν	2	56	1	55	2	56	1	55	Miscellaneous manufacturing	39

Σημείωσις: Κατόπιν τοῦ ΑΝ 207/4-12-67 ἀπαλλάσσονται, κατ' ἀρχήν, τῆς ἀδείας λειτουργίας οἱ κάτοχοι βιομηχανικῶν ἢ βιοτεχνικῶν καταστημάτων μὲ ἐγκαταστάσεις δυνάμεως ἐν μὲν τῇ περιοχῇ τέως Διοικήσεως Πρωτευούσης μέχρι 10 ἵππων, καθ' ἅπασαν δὲ τὴν λοιπὴν ἐπικράτειαν μέχρι 15 ἵππων.

Note: According to E.L. 207/4-12-67 owners of industrial and handicraft establishments with mechanical equipment not exceeding 10 HP for Greater Athens and 15 HP for the rest of the Country are exempted from an operation permit.

38. Μηνιαῖα στοιχεῖα παραγωγῆς ὀρυχείων καὶ μεταποιήσεως — Monthly data of mining and manufacturing products

Προσωρινὰ στοιχεῖα — Provisional data

Εἶδος προϊόντος	Μονὰς μετρήσεως Unit of measurement	Ἰανουάριος January 1977	Ἰανουάριος January 1976	Ἰανουάριος - Δεκέμβριος January - December 1976	Products
Προϊόντα ὀρυχείων					**Mining products**
Λιγνίτης	Χιλ. τόννοι Thous. tons	2.231	2.015	22.241	Lignite
Σιδηρομεταλλεύματα	»	199	173	2.206	Iron ores
Βωξίτης	»	213	196	2.557	Bauxite
Θηραϊκὴ γῆ	»	75	43	795	Pozzuolana
Κίσσηρις	Χιλ. μ³ Thous. m³	44	34	504	Pumice stone
Γυψόλιθος	Χιλ. τόννοι Thous. tons	18	12	215	Gypsum
Καολίνης ἀκατέργαστος	Τόννοι-Tons	4.556	6.487	62.568	Kaoline, raw
Καολίνης κατειργασμένος	»	1.110	1.838	9.698	Kaoline, processed
Μπεντονίτης ἀκατέργαστος	Χιλ. τόννοι Thous. tons	16	8	304	Bentonite, raw
Μπεντονίτης κατειργασμένος	»	1	1	13	Bentonite, processed
Λευκόλιθος	»	112	101	1.251	Magnesite
Καυστικὴ μαγνησία	»	8	4	60	Caustic magnesia
Δίπυρος μαγνησία	»	29	28	341	Dead burnt magnesite
Βαριτίνη ἀκατέργαστος	»	7	7	87	Barytes, raw
Βαριτίνη κατειργασμένη	»	1	1	14	Barytes, processed
Εἴδη διατροφῆς					**Foodstuffs**
Γάλα παστεριωμένον	Χιλ. τόννοι Thous. tons	22	20	261	Milk, pasteurized
Μαργαρίνη	Τόννοι-Tons	1.047	1.056	14.218	Margarine
Ἐδώδιμα λίπη	»	836	1.045	13.279	Edible fats
Σιμιγδάλια	Χιλ. τόννοι Thous. tons	6	6	81	Samolina
Ἄλευρον ἐκ σίτου	»	52	54	664	Wheat flours
— Τύπου 85%	»	1	1	13	— Type 85%
— » 70%	»	35	42	436	— » 70%
— » Π	»	9	5	121	— » Π
— » Μ	»	5	5	74	— » M
— » Κ	»	2	1	20	— » K
Μπισκότα ἐν γένει	Τόννοι-Tons	1.216	1.141	16.965	Cookies in general
Σάκχαρις	Χιλ. τόννοι Thous. tons	—	—	351	Sugar
Σοκολάτα εἰς πλάκας	Τόννοι-Tons	640	840	8.155	Chocolate in slabs
Σοκολάτα κουβερτούρα	»	286	312	3.171	Chocolate for covering
Σοκολάτα τρούφα	»	12	20	196	Chocolate for trimmings
Σοκολατίνια γεμιστά	»	199	188	2.230	Chocolate confectionnery, stuffed
Κακάο ἐν γένει	»	113	99	1.308	Cocoa in general
Ἄμυλον τροφῆς	»	465	382	5.154	Starch, food
Ἄμυλον ὑφαντουργίας, δεξτρῖναι	»	168	147	1.520	Starch, textile, dextrines
Ἀμυλοσάκχαρον	»	1.597	1.548	19.619	Starch syrup
Ζύμαι ἀρτοποιίας	»	706	705	8.497	Yeast, bakery
Ζυμαρικὰ ἐν γένει	»	4.919	5.395	69.101	Macaroni in general
Ποτά					**Beverages**
Ζῦθος	Χιλ. τόννοι Thous. tons	6	7	144	Beer
Οἰνόπνευμα ἄνυδρον γενικῶς	Τόννοι-Tons	1.614	1.500	20.663	Alcohol, absolute, in general
Ἐπεξεργασία καπνοῦ					**Tobacco manufacturing**
Σιγαρέττα	Τόννοι-Tons	1.645	1.698	22.882	Cigarettes
— Α' κατηγ. (βασικά)	»	38	54	670	— A. category (basic)
— Β' » (συρταρωτά)	»	4	3	65	— B. » (common)
— Γ' » (ἐξαιρετικά)	»	114	152	1.887	— C. » (extra)
— Δ' » (ἡμιπολυτελείας)	»	102	109	1.478	— D. » (semi-luxury)
— Ε' » (πολυτελείας)	»	756	795	10.537	— E. » (luxury)
— ΣΤ' » (ὑπερπολυτελείας)	»	631	585	8.245	— F. » (super-luxury)
Προϊόντα ὑφαντουργίας					**Textile goods**
Νήματα φυσικοῦ ἐρίου	Τόννοι-Tons	958	1.053	12.611	Wool yarn, natural
Νήματα τεχνητοῦ ἐρίου	»	137	139	1.701	Wool yarn, artificial
Νήματα ἐρίου σύμμικτα	»	78	32	462	Wool yarn, mixed
Νήματα φυσικοῦ βάμβακος	»	7.267	6.945	87.359	Cotton yarn, natural
Νήματα τεχν. βάμβακος καὶ σύμμικτα	»	114	109	1.528	Cotton yarn, artificial and mixed
Νήματα συνθετικὰ καὶ ἀκρυλικὰ	»	1.801	1.939	22.707	Yarn synthetic and acrylic
Νήματα συνθετικὰ καὶ σύμμικτα	»	193	152	2.160	Yarn synthetic and mixed
Νήματα ἐκ λίνου, ἰούτης, καννάβεως	»	623	554	8.157	Yarn of flax, jute, hemp
Ὑφάσματα φυσικοῦ καὶ τεχνητοῦ ἐρίου	»	144	136	2.089	Fabrics, of natural and artificial wool
Ὑφάσματα φυσικοῦ καὶ τεχνητοῦ βάμβακος	»	1.947	2.041	23.669	Fabrics, of natural and artificial cotton
Ὑφάσματα τεχνητῆς μετάξης	»	54	64	758	Fabrics, of artificial silk
Ὑφάσματα συνθετικά, ἀκρυλικὰ καὶ σύμμικτα	»	577	673	7.814	Fabrics synthetic, acrylic and mixed
Ὑφάσματα ἐκ λίνου, ἰούτης, καννάβεως	»	281	230	2.504	Fabrics, of flax, jute, hemp
Βάμβαξ ἐκκοκκισμένος	Χιλ. τόννοι Thous. tons	11	24	109	Ginned cotton
Κλινοσκεπάσματα συνθετικὰ καὶ σύμμικτα	Τόννοι-Tons	31	70	585	Blankets, synthetic and mixed
Κλωσταὶ ραφῆς ἐν γένει	»	187	219	2.359	Sewing threads in general
Σχοινία γενικῶς	»	132	150	1.794	Rope in general
Σπάγγοι γενικῶς	»	150	201	2.666	Twine in general
Εἴδη ξυλείας					**Articles of wood**
Καπλαμάδες	Χιλ. μ³ Thous. m³	1.039	1.185	13.692	Veneers
Κόντρα - πλακὲ	M³-M³	5.578	5.523	63.774	Ply-wood
Παρκέττα ἐν γένει	Χιλ. μ³ Thous. m³	60	37	597	Parquet flooring panels in general
Ἐπεξεργασία χάρτου					**Paper manufacturing**
Χάρτης ἀδιάβροχος	Τόννοι-Tons	432	526	6.241	Waterproof paper
Χάρτης γραφῆς	»	2.138	2.519	29.456	Writing paper
Χάρτης περιτυλίξεως, συσκευασίας	»	5.108	4.753	58.285	Wrapping paper, packing paper
Χάρτης τυπογραφικὸς	»	—	246	1.546	Printing paper

38. Μηνιαῖα στοιχεῖα παραγωγῆς ὀρυχείων καὶ μεταποιήσεως (συνέχεια) **—Monthly data of mining and manufacturing products** (continued)

Εἶδος προϊόντος	Μονὰς μετρήσεως Unit of measurement	Ἰανουάριος January 1977	Ἰανουάριος January 1976	Ἰανουάριος - Δεκέμβριος January - December 1976	Products
Χαρτόνι	Τόννοι-Tons	2.068	1.270	26.920	Cardboard
Προϊόντα ἐκ πλαστικῆς ὕλης	»				**Products of plastic material**
Εἴδη συσκευασίας ἐκ πλαστικῆς ὕλης	Τόννοι-Tons	1.653	1.420	21.599	Plastic articles for packing purposes
Σωλῆνες ἐκ πλαστικῆς ὕλης	»	1.718	1.410	20 484	Plastic pipes
Σκεύη οἰκιακῆς χρήσεως ἐκ πλαστικῆς ὕλης	»	561	433	6 144	Plastic items of household use
Χημικὰ προϊόντα					**Chemical products**
Φωσφορικὸν ὀξὺ 28%	Χιλ. τόννοι Thous. tons	24	24	259	Phosphoric acid 28%
Θειικὸν ὀξὺ 100%	»	87	79	911	Sulphuric acid 100%
Νιτρικὸν ὀξύ	»	30	30	309	Nitric acid
Λιπάσματα γενικῶς	»	133	145	1 554	Fertilizers, in general
Ἶνες τεχνητῆς μετάξης	Τόννοι-Tons	633	511	6 703	Artificial silk fibres
Χλωριοῦχον πολυβινίλιον (PVC)	»	3.339	3.094	34.129	Polyvinyl chloride
Τερεβινθέλαιον	»	46	68	1.507	Turpentine oil
Ἀμμωνία ἄνυδρος	Χιλ. τόννοι Thous. tons	27	26	287	Ammonia, anhydrous
Ἀσετυλίνη διαλελυμένη	Χιλ. μ³ Thous. m³	100	81	1.152	Acetylene, in solution
Ὀξυγόνον ἀέριον	»	479	541	6 940	Oxygen, gas
Ἄζωτον ἀέριον	»	393	218	4.492	Nitrogen, gas
Ἐλαιοχρώματα	Τόννοι-Tons	623	658	8 535	Oil paints
Νιτροχρώματα, συνθετικὰ χρώματα	»	551	541	8 868	Nitric and synthetic colours
Χρώματα πλαστικὰ	»	957	1.055	17.133	Plastic colours
Διαλυτικὰ καὶ στεγνωτικὰ ἐλαιοχρωμάτων	»	196	164	2.347	Paint dissolvents
Σάπωνες κοινοί	»	416	417	6.335	Soaps, common
Σάπωνες ἀρωματικοί	»	475	532	6 934	Soaps, scented
Ἀπορρυπαντικὰ (πλὴν λευκαντικῶν οὐσιῶν)	»	5.895	5.108	64.461	Detergents (except bleachers)
Πυρεῖα	Χιλ. κυτία Thous. pieces	22.826	29.855	270.638	Matches
Προϊόντα πετρελαίου - ἄνθρακος					**Petroleum and coal derivatives**
Ἀέριον καύσιμον	Τόννοι-Tons	9.933	8.126	94 785	Combustible gas
Ἄσφαλτος θερμή	»	967	2.154	112 306	Asphalt, road
Ὀρυκτέλαια	»	8.396	1.665	62 326	Mineral oils
Λιγνιτόπλινθοι (μπρικέτται)	»	4 862	4.488	94 409	Lignite bricks (briquettes)
Ὑγραέριον	»	9.447	9.571	108 453	Liquid gas
Ναφθαλίνη	»	62	101	1.347	Naphthalene crystals
Προϊόντα μὴ μεταλλικῶν ὀρυκτῶν					**Non-metallic mineral products**
Ὑαλικὰ οἰκιακῆς χρήσεως	Τόννοι-Tons	1.225	1.283	15 519	Glassware of household use
Ὑαλικὰ φιαλοειδῆ	»	5.367	2.784	57.667	Glass bottles
Ὑαλοπίνακες ἐν γένει	»	4.407	3.878	57.758	Glass, in general
Πλακίδια κοινὰ	Χιλ. τεμάχια Thous. pieces	3.846	4 559	44 966	Wall tiles common
Πλακίδια διακεκοσμημένα	»	13.335	13 819	168 629	Wall tiles decorated
Πλακίδια δαπέδου	»	1.984	1.537	20.382	Tiles for floor covering
Τσιμέντα γενικῶς	Χιλ. τόννοι Thous. tons	657	552	8 714	Cement, in general
Σωλῆνες ἐξ ἀμιαντοτσιμέντου	Τόννοι-Tons	6.748	6.363	77 609	Pipes of asbestos-cement
Πλάκες ἐξ ἀμιαντοτσιμέντου	»	4.952	6.704	64 420	Slabs of asbestos-cement
Εἰδικὰ ἐξαρτήματα ἐξ ἀμιαντοτσιμέντου	»	619	448	6 266	Special accessories of asbestos-cement
Θεῖον κατειργασμένον	»	3.582	3.580	40.764	Sulphur, processed
Προϊόντα βασικῆς μεταλλουργίας					**Basic metal products**
Σίδηρος στρογγύλης διατομῆς (5 χιλ. καὶ ἄνω)	Χιλ. τόννοι Thous. tons	47	43	589	Iron of round-cross section (5 mm. and over)
Σιδηρόφυλλα - χαλυβδόφυλλα μαῦρα, ἐν γένει	»	14	29	361	Iron sheets—Steel sheets, black, in general
Μόλυβδος μαλακός	Τόννοι-Tons	835	1.000	13.076	Lead, soft
Μόλυβδος σκληρός	»	38	—	170	Lead, hard
Μόλυβδος ἀντιμονιοῦχος	»	442	457	5 253	Lead, antimonious
Μολυβδόφυλλα	»	73	62	939	Lead sheets
Μολυβδοσωλῆνες	»	41	75	797	Pipes of lead
Ἄργυρος	Χγρ.-Kgr.	—	—	—	Silver
Ψευδάργυρος	»	—	—	—	Zinc
Μίνιον εἰς κόνιν	Τόννοι-Tons	—	—	539	Minium in powder
Σιδηρονικέλιον	»	1.080	1.502	16.449	Iron-nickel
Ἀλουμίνα	Χιλ. τόννοι Thous. tons	44	37	450	Alumina
Ἀλουμίνιον εἰς χελώνας κ.τ.τ.	»	10	10	133	Aluminium, in lumps
Κατασκευὴ μεταλλικῶν ἀντικειμένων					**Metal products**
Σιδηροσωλῆνες κοινοί, ὑδρεύσεως	Τόννοι-Tons	7.816	7.054	81 995	Iron pipes, common for irrigation
Σιδηροσωλῆνες τεχνητῆς βροχῆς	»	583	426	6 494	Iron pipes for sprinkers
Σιδηροσωλῆνες μορφῆς	»	2.983	4 381	45 448	Iron pipes, other
Ἐξαρτήματα σιδηροσωλήνων	»	93	230	3 016	Iron pipes accessories
Σύρματα γαλβανισμένα καὶ μή	»	3.968	3 637	51 233	Wires, galvanized or not
Σύρματα ἀκανθωτὰ καὶ δικτυωτὰ	»	849	830	10 111	Barbed wires and nettings
Καρφοβελόναι καὶ καρφιὰ ἐν γένει	»	1.291	1.177	16 617	Nails and tacks, in general
Κοχλίαι καὶ περικόχλια	»	386	255	3.651	Bolts and nuts
Θερμαντικὰ σώματα	Χιλ. μ² Thous. m²	136	105	1.301	Radiators
Ξυριστικαὶ λεπίδες	Χιλ. τεμάχια Thous. pieces	36.488	17.401	366.191	Razor blades

38. Μηνιαῖα στοιχεῖα παραγωγῆς ὀρυχείων καὶ μεταποιήσεως (συνέχεια) — **Monthly data of mining and manufacturing products** (continued)

Εἶδος προϊόντος	Μονάς μετρήσεως Unit of measurement	Ἰανουάριος January 1977	Ἰανουάριος January 1976	Ἰανουάριος – Δεκέμβριος January – December 1976	Products
Προϊόντα ἐφαρμογῆς ἠλεκτρισμοῦ					**Electrical appliances and supplies**
Συσσωρευταὶ γενικῶς	Τεμ.-Pieces Χιλ. τεμάχια	6.287	9.677	109.149	Accumulators, in general
Ἠλεκτρικοὶ λαμπτῆρες φωτισμοῦ, κοινοὶ	Thous. pieces	2.051	1.813	21.556	Electric lamps, common
Μονωτικοὶ σωλῆνες χαλύβδινοι	Τόννοι-Tons	77	73	1.156	Insulating tubes, steel
Μονωτικοὶ σωλῆνες πλαστικοὶ	»	77	80	1.048	Insulating tubes, plastic
Ἠλεκτρικαὶ κουζίναι οἰκιακῆς χρήσεως	Τεμ.-Pieces	10.067	7.791	123.637	Electric cookers, for household use
Ἠλεκτρικὰ ψυγεῖα οἰκιακῆς χρήσεως	»	12.355	7.890	201.457	Electric refrigerators, for household use
Πλυντήρια οἰκιακῆς χρήσεως	»	3.948	2.881	49.789	Washing machines, for household use
Θερμοσίφωνες	»	9.192	8.073	109.154	Water heaters
Ἠλεκτρικοὶ ἀπορροφητῆρες	»	...	...	...	Electrical absorbers

39. Παραγωγὴ καὶ διάθεσις ἠλεκτρικῆς ἐνεργείας — Production and distribution of electric energy

Εἰς ἑκατομ. ΩΧΒ — *In million kWh*

Παραγωγὴ — Διάθεσις	Δεκέμβριος December 1976	Δεκέμβριος December 1975	Ἰανουάριος – Δεκέμβριος January – December 1976	Ἰανουάριος – Δεκέμβριος January – December 1975	Production — Distribution
Διαθέσιμος ἠλεκτρικὴ ἐνέργεια	**1.530**	**1.393**	**16.381**	**14.854**	**Electric energy made available**
Α' Καθαρὰ παραγωγὴ	1.522	1.374	16.321	14.624	A. Net production
α) Θερμικὴ	1.174	1.183	14.450	12.614	a) Thermal
β) Ὑδροηλεκτρικὴ	348	191	1.871	2.010	b) Hydro-electric
Β' Ἀγοραὶ	—	11	7	131	B. Purchases
Γ' Εἰσαγωγαὶ	8	8	53	99	C. Imports
Διατεθεῖσα ἠλεκτρικὴ ἐνέργεια	**1.360**	**1.248**	**14.958**	**13.644**	**Electric energy sold**
Α' Πωλήσεις	1.353	1.222	14.886	13.568	A. Sales
Β' Ἐξαγωγαὶ	7	26	72	76	B. Exports
Ἴδια ἀνάλωσις - ἀπώλειαι	**170**	**145**	**1.423**	**1.210**	**Self-consumption - lost or unaccounted for**

Πηγή: Δημοσία Ἐπιχείρησις Ἠλεκτρισμοῦ. — Source: Public Power Corporation.

40. Πωλήσεις ἠλεκτρικῆς ἐνεργείας — Sales of electric energy

Δεκέμβριος — 1976 — December

Εἰς ἑκατομ. ΩΧΒ — *In million kWh*

Κατηγορία χρήσεως Category of use	Σύνολον Total	Ἀττική Attica	Μακεδονία, Θράκη Macedonia, Thrace	Κεντρικὴ Ἑλλὰς Central Greece	Πελοπόννησος, Ἤπειρος Peloponnesos, Epirus	Νῆσοι Αἰγαίου καὶ Κρήτη Aegean Islands and Crete
Σύνολον - Total	**1.353**	**509**	**273**	**416**	**109**	**46**
Οἰκιακὴ χρῆσις - Household use	353	215	61	24	34	19
Γεωργικὴ χρῆσις - Agricultural use	3	—	1	—	1	1
Ἐμπορικὴ χρῆσις - Commercial use	160	76	32	28	15	9
Βιομηχανικὴ χρῆσις - Industrial use	753	184	160	355	46	8
Φωτισμὸς ὁδῶν - Street lighting	22	(1) 12	4	2	3	1
Δημόσιαι καὶ Δημοτικαὶ Ἀρχαὶ - Government and Municipal services	58	18	15	7	10	8
Ἕλξις - Traction	4	4	—	—	—	—

Πηγή: Δημοσία Ἐπιχείρησις Ἠλεκτρισμοῦ. — Source: Public Power Corporation.

1. Περιλαμβάνονται καὶ αἱ πωλήσεις μηνὸς Νοεμβρίου 1976. — 1. Including also sales of November 1976.

VII. ΟΙΚΟΔΟΜΗΣΙΣ — CONSTRUCTION

41. Ἰδιωτικὴ οἰκοδομικὴ δραστηριότης : Νέαι οἰκοδομαὶ καὶ προσθῆκαι οἰκοδομῶν, βάσει ἐκδοθεισῶν ἀδειῶν οἰκοδομήσεως

Private building activity : New buildings and extensions, according to issued construction permits

Νοέμβριος — 1976 — November

Ὄγκος εἰς μ^3, ἀξία εἰς χιλιάδας δραχμῶν — *Volume in m^3, value in thousand drachmae*

Γεωγραφικὸν διαμέρισμα καὶ νομὸς Geographic region and department	Νέων οἰκοδομῶν – New buildings				Προσθηκῶν – Extensions			
	Ἀριθμὸς Number	Ὄροφοι Floors	Ὄγκος Volume	Ἀξία Value	Ἀριθμὸς Number	Ὄροφοι Floors	Ὄγκος Volume	Ἀξία Value
Σύνολον – Total	**4 312**	**7.184**	**4.504.627**	**1.651.303**	**2.411**	**1.487**	**896.941**	**308.259**
Νομὸς Ἀττικῆς – Attica	**750**	**1.978**	**1.558.809**	**674.688**	**739**	**682**	**332.128**	**136.522**
Περιφέρεια Πρωτευούσης – Greater Athens	*539*	*1.684*	*1.295.124*	*588.483*	*620*	*611*	*276.926*	*115.440*
Διαμέρισμα Ἀθηνῶν–Athens Region	105	490	389.521	164.062	68	74	34.262	14.503
Διαμέρισμα Πειραιῶς – Piraeus Region	167	551	391.896	199.333	255	261	109.515	46.228
Διαμέρισμα Δ. Ἀττικῆς – W. Attica Region	144	305	189.296	75.345	201	187	82.419	33.857
Διαμέρισμα Ἀ. Ἀττικῆς – E. Attica Region	123	338	324.411	149.743	96	89	50.730	20.852
Ὑπόλοιπον Ν. Ἀττικῆς – Rest of Attica Department	*211*	*294*	*263.685*	*86.205*	*119*	*71*	*55.202*	*21.082*
Διαμέρισμα Πειραιῶς – Piraeus Region	45	56	21.050	8.384	28	20	10.045	4.093
Διαμέρισμα Δ. Ἀττικῆς – W. Attica Region	53	75	85.724	23.901	27	12	18.621	6.279
Διαμέρισμα Ἀ. Ἀττικῆς – E. Attica Region	113	163	156.911	53.920	64	39	26.536	10.710
Λοιπὴ Στερεὰ Ἑλλὰς καὶ Εὔβοια – Rest of Central Greece and Euboea	**517**	**699**	**314.469**	**103.467**	**260**	**135**	**145.850**	**30.289**
Αἰτωλίας καὶ Ἀκαρνανίας – Aetolia and Akarnania	161	205	76.735	21.693	64	38	18.561	6.585
Βοιωτίας – Boeotia	57	73	31.797	8.976	21	14	6.516	2.063
Εὐβοίας – Euboea	134	190	90.282	30.903	82	51	99.134	15.500
Εὐρυτανίας – Evritania	8	11	3.385	1.962	1	—	94	41
Φθιώτιδος – Phthiotis	114	148	75.514	29.439	67	22	14.691	4.470
Φωκίδος – Phocis	43	72	36.756	10.494	25	10	6.854	1.630
Πελοπόννησος – Peloponnesos	**552**	**775**	**394.632**	**127.621**	**318**	**131**	**76.114**	**26.565**
Ἀργολίδος – Argolis	53	70	49.236	12.206	22	9	6.762	2.856
Ἀρκαδίας – Arkadia	45	70	31.174	9.389	24	10	3.633	1.097
Ἀχαΐας – Akhaia	138	208	92.824	30.730	87	54	27.646	9.445
Πάτραι (πόλις) – Patras (city)	46	86	47.293	17.542	44	37	16.661	6.303
Ὑπόλοιπον Ν. Ἀχαΐας – Rest of Akhaia Depart.	92	122	45.531	13.188	43	17	10.985	8.142
Ἠλείας – Ilia (Elis)	84	105	40.809	13 651	47	8	7.223	2.445
Κορινθίας – Korinthia	121	167	108.179	36.926	45	20	11.363	4.158
Λακωνίας – Lakonia	22	28	10.401	2.378	31	10	5.924	1.556
Μεσσηνίας – Messenia	89	127	62.009	22.341	62	20	13.563	5.008
Ἰόνιοι Νῆσοι – Ionian Islands	**78**	**107**	**41.235**	**15.783**	**78**	**42**	**16.065**	**6.139**
Ζακύνθου – Zante	27	32	7.906	3.018	28	26	6.752	3.061
Κερκύρας – Corfu	26	40	19.394	7.906	17	7	4.041	1.556
Κεφαλληνίας – Cephalonia	16	23	8.408	3.149	25	6	4.749	1.396
Λευκάδος – Levkas	9	12	5.527	1.710	8	3	523	126
Ἤπειρος – Epirus	**319**	**379**	**146.162**	**36.144**	**115**	**49**	**31.004**	**9.617**
Ἄρτης – Arta	119	143	48.961	11.592	26	9	8.674	1.933
Θεσπρωτίας – Thesprotia	68	83	32.403	6.945	26	7	5.054	1.681
Ἰωαννίνων – Yanina	86	103	48.380	14.182	33	20	11.000	4.436
Πρεβέζης – Preveza	46	50	16.418	3.425	30	13	6.276	1.567

41. Ἰδιωτικὴ οἰκοδομικὴ δραστηριότης : Νέαι οἰκοδομαὶ καὶ προσθῆκαι οἰκοδομῶν, βάσει ἐκδοθεισῶν ἀδειῶν οἰκοδομήσεως (συνέχεια)
Private building activity : New buildings and extensions, according to issued construction permits (continued)

Νοέμβριος — 1976 — November

Ὄγκος εἰς μ³, ἀξία εἰς χιλιάδας δραχμῶν — *Volume in m³, value in thousand drachmae*

Γεωγραφικὸν διαμέρισμα καὶ νομὸς Geographic region and department	Νέων οἰκοδομῶν - New buildings				Προσθηκῶν - Extensions			
	Ἀριθμὸς Number	Ὄροφοι Floors	Ὄγκος Volume	Ἀξία Value	Ἀριθμὸς Number	Ὄροφοι Floors	Ὄγκος Volume	Ἀξία Value
Θεσσαλία - Thessaly	**404**	**528**	**267.813**	**90.387**	**163**	**64**	**70.226**	**24.465**
Καρδίτσης - Karditsa	59	83	61.320	18.904	11	2	1.540	467
Λαρίσης - Larisa	116	153	74.974	27.595	56	30	43.588	14.322
Λάρισα (πόλις) - Larisa (city)	29	60	43.127	18.396	18	17	7.783	3.282
Ὑπόλοιπον Ν. Λαρίσης - Rest of Larisa Depart.	87	93	31.847	9.199	38	13	35.805	11.040
Μαγνησίας - Magnisia	111	150	75.970	26.370	62	27	17.690	7.136
Βόλος (πόλις) - Volos (city)	44	66	48.010	16.788	41	17	13.600	5.595
Ὑπόλοιπον Ν. Μαγνησίας - Rest of Magnisia Depart.	67	84	27.960	9.582	21	10	4.090	1.541
Τρικάλων - Trikala	118	142	55.549	17.518	34	5	7.408	2.540
Μακεδονία - Macedonia	**988**	**1.703**	**1.067.623**	**365.698**	**337**	**124**	**112.918**	**32.458**
Γρεβενῶν - Grevena	30	42	19.811	4.526	19	3	1.747	454
Δράμας - Drama	42	65	29.922	10.993	25	11	8.868	3.591
Ἡμαθίας - Imathia	64	81	39.754	11.037	35	11	9.055	2.568
Θεσσαλονίκης - Salonika	170	568	501.543	196.362	62	26	50.037	12.686
Θεσσαλονίκη (πόλις) — Salonika (city)	117	494	417.913	170.909	35	21	23.335	7.563
Ὑπόλοιπον Ν. Θεσσαλονίκης — Rest of Salonika Depart.	53	74	83.630	25.453	27	5	26.702	5.123
Καβάλας - Kavala	67	96	56.225	19.535	16	10	4.754	1.863
Καστορίας - Kastoria	19	39	21.194	6.952	6	6	2.289	1.198
Κιλκίς - Kilkis	83	96	39.373	8.212	15	4	3.449	604
Κοζάνης - Kozani	86	114	57.648	16.133	17	5	3.440	938
Πέλλης - Pella	72	111	50.745	15.243	34	11	6.441	1.412
Πιερίας - Pieria	65	133	82.612	28.969	34	14	8.049	2.397
Σερρῶν - Serres	172	202	92.377	27.747	38	12	6.661	2.369
Φλωρίνης - Florina	74	87	31.248	8.462	24	3	3.745	1.078
Χαλκιδικῆς - Khalkidiki	44	69	45.162	11.527	12	8	4.383	1.300
Θράκη - Thrace	**265**	**396**	**427.695**	**140.907**	**51**	**36**	**18.031**	**6.766**
Ἔβρου - Evros	169	230	107.351	37.254	21	22	10.324	3.802
Ξάνθης - Xanthi	63	115	284.611	88.445	17	10	5.250	1.693
Ροδόπης - Rodopi	33	51	35.733	15.208	13	4	2.457	1.271
Νῆσοι Αἰγαίου - Aegean Islands	**244**	**323**	**131.399**	**50.618**	**188**	**76**	**38.688**	**14.805**
Δωδεκανήσου - Dodecanesos	82	116	52.333	21.309	51	31	15.223	6.205
Κυκλάδων - Cyclades	57	79	29.340	9.988	31	17	7.169	2.420
Λέσβου - Lesvos	51	62	26.974	11.395	60	9	7.379	2.698
Σάμου - Samos	28	35	11.132	3.927	19	10	3.660	1.495
Χίου - Chios	26	31	11.620	3.999	27	9	5.257	1.987
Κρήτη - Crete	**195**	**296**	**154.790**	**45.990**	**162**	**148**	**55.917**	**20.633**
Ἡρακλείου - Iraklion	114	175	90.614	26.997	108	104	43.279	16.595
Ἡράκλειον (πόλις) — Iraklion (city)	32	67	43.524	15.024	70	79	30.686	12.955
Ὑπόλοιπον Ν. Ἡρακλείου — Rest of Iraklion Depart.	82	108	47.090	11.973	38	25	12.593	3.640
Λασιθίου - Lasithi	27	43	28.514	7.445	18	19	5.442	1.759
Ρεθύμνης - Rethymni	29	38	14.169	4.625	17	12	2.507	736
Χανίων - Canea	25	40	21.493	6.923	19	13	4.689	1.543

Σημείωσις: Περὶ τῶν ὅρων «νέα οἰκοδομή», «προσθήκη», «ὄροφοι», βλέπε *Μηνιαῖον Στατιστικὸν Δελτίον* Ἰανουαρίου 1965.

Note: For the terms «new building», «extension», «floors» see *Monthly Statistical Bulletin* of January 1965.

42. Ἰδιωτικὴ οἰκοδομικὴ δραστηριότης : Νέαι κατοικίαι, βάσει ἐκδοθεισῶν ἀδειῶν οἰκοδομήσεως νέων οἰκοδομῶν καὶ προσθηκῶν

Private building activity : New dwellings, according to issued construction permits for new buildings and extensions

Νοέμβριος — 1976 — November

Γεωγραφικὸν διαμέρισμα καὶ νομός	Σύνολον κατοικιῶν Total number of dwellings	Κατοικίαι μὲ... δωμάτια Dwellings with 1 room	2 rooms	3 rooms	4 rooms	5 + rooms	Geographic region and department
Σύνολον	**10 565**	**603**	**1.832**	**3.347**	**3.222**	**1.561**	**Total**
Νομὸς Ἀττικῆς	**4.107**	**235**	**932**	**1.410**	**1.064**	**466**	**Attica**
Περιφέρεια Πρωτευούσης	*3.746*	*225*	*853*	*1.309*	*953*	*406*	*Greater Athens*
Διαμέρισμα Ἀθηνῶν	1.194	121	381	411	217	64	Athens Region
» Πειραιῶς	1.168	57	240	438	321	112	Piraeus Region
» Δ. Ἀττικῆς	616	29	137	243	151	56	W. Attica Region
» Ἀ. Ἀττικῆς	768	18	95	217	264	174	E. Attica Region
Ὑπόλοιπον Ν. Ἀττικῆς	*361*	*10*	*79*	*101*	*111*	*60*	*Rest of Attica Department*
Διαμέρισμα Πειραιῶς	81	3	21	18	28	11	Piraeus Region
» Δ. Ἀττικῆς	80	5	16	25	24	10	W. Attica Region
» Ἀ. Ἀττικῆς	200	2	42	58	59	39	E. Attica Region
Λοιπὴ Στερεὰ Ἑλλὰς καὶ Εὔβοια	**792**	**57**	**168**	**261**	**213**	**93**	**Rest of Central Greece and Euboea**
Αἰτωλίας καὶ Ἀκαρνανίας	202	7	40	90	38	27	Aetolia and Akarnania
Βοιωτίας	54	—	10	9	25	10	Boeotia
Εὐβοίας	309	34	79	80	89	27	Euboea
Εὐρυτανίας	9	—	2	2	3	2	Evritania
Φθιώτιδος	130	9	15	51	33	22	Phthiotis
Φωκίδος	88	7	22	29	25	5	Phocis
Πελοπόννησος	**931**	**70**	**117**	**330**	**303**	**111**	**Peloponnesos**
Ἀργολίδος	72	7	6	11	29	19	Argolis
Ἀρκαδίας	88	16	16	37	14	5	Arkadia
Ἀχαΐας	259	8	17	133	80	21	Akhaia
Πάτραι (πόλις)	151	2	5	93	40	11	Patras (city)
Ὑπόλοιπον Ν. Ἀχαΐας	108	6	12	40	40	10	Rest of Akhaia Depart.
Ἠλείας	83	1	2	11	47	22	Ilia (Elis)
Κορινθίας	234	22	51	63	74	24	Korinthia
Λακωνίας	28	—	1	10	8	9	Lakonia
Μεσσηνίας	167	16	24	65	51	11	Messenia
Ἰόνιοι Νῆσοι	**152**	**3**	**57**	**54**	**25**	**13**	**Ionian Islands**
Ζακύνθου	52	1	22	13	13	3	Zante
Κερκύρας	62	2	21	26	7	6	Corfu
Κεφαλληνίας	25	—	9	9	5	2	Cephalonia
Λευκάδος	13	—	5	6	—	2	Levkas
Ἤπειρος	**333**	**7**	**52**	**150**	**111**	**13**	**Epirus**
Ἄρτης	124	2	16	66	37	3	Arta
Θεσπρωτίας	83	2	9	39	32	1	Thesprotia
Ἰωαννίνων	94	3	22	33	28	8	Yanina
Πρεβέζης	32	—	5	12	14	1	Preveza
Θεσσαλία	**548**	**29**	**91**	**182**	**171**	**75**	**Thessaly**
Καρδίτσης	122	10	26	46	31	9	Karditsa
Λαρίσης	154	10	20	35	57	32	Larisa
Λάρισα (πόλις)	81	2	10	20	31	18	Larisa (city)
Ὑπόλοιπον Ν. Λαρίσης	73	8	10	15	26	14	Rest of Larisa Depart.
Μαγνησίας	178	7	35	71	54	11	Magnisia
Βόλος (πόλις)	114	7	21	52	27	7	Volos (city)
Ὑπόλοιπον Ν. Μαγνησίας	64	—	14	19	27	4	Rest of Magnisia Depart.
Τρικάλων	94	2	10	30	29	23	Trikala
Μακεδονία	**2.302**	**102**	**227**	**596**	**885**	**492**	**Macedonia**
Γρεβενῶν	46	2	2	14	16	12	Grevena
Δράμας	69	—	17	11	23	18	Drama
Ἡμαθίας	94	—	5	20	50	19	Imathia

42. Ἰδιωτικὴ οἰκοδομικὴ δραστηριότης : Νέαι κατοικίαι, βάσει ἐκδοθεισῶν ἀδειῶν οἰκοδομήσεως νέων οἰκοδομῶν καὶ προσθηκῶν (συνέχεια)

Private building activity : New dwellings, according to issued construction permits for new buildings and extensions (continued)

Νοέμβριος — 1976 — November

Γεωγραφικὸν διαμέρισμα καὶ νομός	Σύνολον κατοικιῶν Total number of dwellings	Κατοικίαι μὲ... δωμάτια Dwellings with					Geographic region and department
		1 room	2 rooms	3 rooms	4 rooms	5 + rooms	
Θεσσαλονίκης	1.013	11	68	289	422	223	Salonika
Θεσσαλονίκη (πόλις)	959	11	68	279	403	198	Salonika (city)
Ὑπόλοιπον Ν. Θεσσαλονίκης	54	—	—	10	19	25	Rest of Salonika Depart.
Καβάλας	147	1	28	53	41	24	Kavala
Καστορίας	37	2	1	6	10	18	Kastoria
Κιλκίς	66	—	7	3	37	19	Kilkis
Κοζάνης	92	1	10	15	39	27	Kozani
Πέλλης	116	—	5	18	55	38	Pella
Πιερίας	285	76	48	45	74	42	Pieria
Σερρῶν	144	9	16	20	66	33	Serres
Φλωρίνης	58	—	—	25	14	19	Florina
Χαλκιδικῆς	135	—	20	77	38	—	Khalkidiki
Θράκη	**472**	**24**	**60**	**98**	**184**	**106**	**Thrace**
Ἔβρου	215	1	9	44	108	53	Evros
Ξάνθης	166	10	29	33	53	41	Xanthi
Ροδόπης	91	13	22	21	23	12	Rodopi
Νῆσοι Αἰγαίου	**407**	**46**	**61**	**136**	**114**	**50**	**Aegean Islands**
Δωδεκανήσου	173	11	29	71	48	14	Dodecanesos
Κυκλάδων	98	28	13	28	22	7	Cyclades
Λέσβου	81	7	15	24	23	12	Lesvos
Σάμου	19	—	3	3	6	7	Samos
Χίου	36	—	1	10	15	10	Chios
Κρήτη	**521**	**30**	**67**	**130**	**152**	**142**	**Crete**
Ἡρακλείου	303	1	9	80	106	107	Iraklion
Ἡράκλειον (πόλις)	178	—	3	38	75	62	Iraklion (city)
Ὑπόλοιπον Ν. Ἡρακλείου	125	1	6	42	31	45	Rest of Iraklion Depart.
Λασιθίου	102	20	38	19	19	6	Lasithi
Ρεθύμνης	44	5	13	15	8	3	Rethymni
Χανίων	72	4	7	16	19	26	Canea

43. Δείκται μέσης ἀξίας καὶ ὄγκου εἰσαγωγῶν καὶ ἐξαγωγῶν. Ὅροι ἐμπορίου
Unit value index and quantum index of imports and exports. Terms of trade

1970* = 100

	Κατηγορίαι ΤΤΔΕ	Φεβρουάριος February		Ἰανουάριος January		Ἔτος Year		SITC Sections	
		1977	1976	1977	1976	1977	1976		
	ΕΙΣΑΓΩΓΑΙ							IMPORTS	
	Α΄ Δείκτης μέσης ἀξίας							**A. Unit value index**	
0	Τρόφιμα καὶ ζῷα ζῶντα	282,9	214,0	279,1	235,8	246,8	233,2	Food and live animals	0
1	Ποτὰ καὶ καπνὸς	155,6	150,6	145,5	137,0	150,2	131,4	Beverages and tobacco	1
2	Πρῶται ὕλαι μὴ ἐδώδιμοι, πλὴν καυσίμων	256,6	195,5	271,4	217,6	224,5	213,3	Crude materials, inedible, except fuels	2
3	Ὀρυκτὰ καύσιμα, λιπαντικὰ κλπ.	661,6	573,7	611,3	648,4	625,0	501,8	Mineral fuels, lubricants and related materials	3
4	Ἔλαια καὶ λίπη ζωικῆς ἢ φυτικῆς προελεύσεως	263,9	263,4	243,5	282,6	131,5	258,1	Animal and vegetable oils and fats	4
5	Χημικὰ προϊόντα	262,4	243,6	252,7	230,0	247,9	226,9	Chemicals	5
6	Βιομηχανικὰ εἴδη ταξινομημένα κυρίως κατὰ πρώτην ὕλην	205,1	187,8	209,9	188,0	197,0	186,0	Manufactured goods classified chiefly by raw material	6
7	Μηχανήματα καὶ ὑλικὸν μεταφορῶν	230,8	207,9	224,5	185,2	213,9	181,5	Machinery and transport equip.	7
8	Διάφορα βιομηχανικὰ εἴδη	193,8	207,0	196,6	174,0	190,4	170,3	Miscellaneous manufac. articles	8
0-9	**Σύνολον εἰσαγωγῶν .....**	**250,7**	**242,7**	**259,7**	**227,9**	**259,8**	**233,1**	**Total imports**	**0-9**
	Β΄ Δείκτης ὄγκου							**B. Quantum index**	
0	Τρόφιμα καὶ ζῷα ζῶντα	104,2	97,5	95,5	108,5	120,2	115,6	Food and live animals	0
1	Ποτὰ καὶ καπνὸς	268,9	183,3	465,3	311,5	338,5	216,1	Beverages and tobacco	1
2	Πρῶται ὕλαι μὴ ἐδώδιμοι, πλὴν καυσίμων	132,7	114,9	113,8	144,5	138,3	127,5	Crude materials, inedible, except fuels	2
3	Ὀρυκτὰ καύσιμα, λιπαντικὰ κλπ.	58,9	137,6	113,6	96,9	178,8	187,9	Mineral fuels, lubricants and related materials	3
4	Ἔλαια καὶ λίπη ζωικῆς ἢ φυτικῆς προελεύσεως	35,8	32,0	64,3	40,2	96,6	60,4	Animal and vegetable oils and fats	4
5	Χημικὰ προϊόντα	147,8	144,6	155,3	164,7	155,9	138,2	Chemicals	5
6	Βιομηχανικὰ εἴδη ταξινομημένα κυρίως κατὰ πρώτην ὕλην	144,7	132,7	144,2	140,3	154,7	139,1	Manufactured goods classified chiefly by raw material	9
7	Μηχανήματα καὶ ὑλικὸν μεταφορῶν	157,2	117,2	151,3	141,1	147,0	136,1	Machinery and transport equip.	7
8	Διάφορα βιομηχανικὰ εἴδη	178,0	157,6	179,8	184,3	181,4	142,7	Miscellaneous manufac. articles	8
0-9	**Σύνολον εἰσαγωγῶν .....**	**136,1**	**123,0**	**137,0**	**136,8**	**148,4**	**137,7**	**Total imports**	**0-9**
	ΕΞΑΓΩΓΑΙ							EXPORTS	
	Α΄ Δείκτης μέσης ἀξίας							**A. Unit value index**	
0	Τρόφιμα καὶ ζῷα ζῶντα	270,8	210,9	249,2	208,5	237,6	211,1	Food and live animals	0
1	Ποτὰ καὶ καπνὸς	234,4	175,9	238,5	232,6	200,9	199,8	Beverages and tobacco	1
2	Πρῶται ὕλαι μὴ ἐδώδιμοι, πλὴν καυσίμων	254,4	230,3	280,1	222,9	251,7	207,3	Crude materials, inedible, except fuels	2
3	Ὀρυκτὰ καύσιμα, λιπαντικὰ κλπ. .	574,5	540,0	593,3	531,0	537,0	439,5	Mineral fuels, lubricants and related materials	3
4	Ἔλαια καὶ λίπη ζωικῆς ἢ φυτικῆς προελεύσεως	283,4	277,0	248,4	249,4	194,7	245,7	Animal and vegetable oils and fats	4
5	Χημικὰ προϊόντα	174,2	202,9	222,2	171,0	216,8	192,6	Chemicals	5
6	Βιομηχανικὰ εἴδη ταξινομημένα κυρίως κατὰ πρώτην ὕλην	236,5	199,3	227,4	188,4	211,5	174,4	Manufactured goods classified chiefly by raw material	6
7	Μηχανήματα καὶ ὑλικὸν μεταφορῶν	147,0	136,5	171,8	156,6	162,7	173,6	Machinery and transport equip.	7
8	Διάφορα βιομηχανικὰ εἴδη	177,6	155,6	171,1	140,4	157,1	135,3	Miscellaneous manufac. articles	8
0-9	**Σύνολον ἐξαγωγῶν .....**	**224,8**	**200,1**	**228,1**	**194,5**	**215,0**	**196,6**	**Total exports**	**0-9**
	Β΄ Δείκτης ὄγκου							**B. Quantum index**	
0	Τρόφιμα καὶ ζῷα ζῶντα	139,0	150,2	187,8	167,2	200,7	177,3	Food and live animals	0
1	Ποτὰ καὶ καπνὸς	166,0	96,5	149,0	83,7	117,5	89,8	Beverages and tobacco	1
2	Πρῶται ὕλαι μὴ ἐδώδιμοι, πλὴν καυσίμων	95,2	74,2	70,1	106,3	103,8	96,3	Crude materials, inedible, except fuels	2
3	Ὀρυκτὰ καύσιμα, λιπαντικὰ κλπ. .	180,7	633,7	217,2	212,2	529,9	969,1	Mineral fuels, lubricants and related materials	3
4	Ἔλαια καὶ λίπη ζωικῆς ἢ φυτικῆς προελεύσεως	71,1	99,6	141,5	313,8	266,3	375,8	Animal and vegetable oils and fats	4
5	Χημικὰ προϊόντα	171,4	86,8	87,5	64,0	169,2	162,8	Chemicals	5
6	Βιομηχανικὰ εἴδη ταξινομημένα κυρίως κατὰ πρώτην ὕλην	182,8	224,8	214,3	225,8	254,4	221,3	Manufactured goods classified chiefly by raw material	6

43. Δεῖκται μέσης ἀξίας καὶ ὄγκου εἰσαγωγῶν καὶ ἐξαγωγῶν. Ὅροι ἐμπορίου (συνέχεια)
Unit value index and quantum index of imports and exports. Terms of trade (continued)

1970* = 100

	Κατηγορίαι ΤΤΔΕ	Φεβρουάριος February		Ἰανουάριος January		Ἔτος Year		SITC Sections	
		1977	1976	1977	1976	1977	1976		
7	Μηχανήματα καὶ ὑλικὸν μεταφορῶν	1.121,8	1.052,4	908,8	872,6	982,3	580,9	Machinery and transport equip.	7
8	Διάφορα βιομηχανικὰ εἴδη	1.022,7	957,7	884,4	776,6	997,4	731,3	Miscellaneous manufac. articles	8
0-9	**Σύνολον ἐξαγωγῶν .....**	**196,6**	**191,9**	**197,3**	**186,8**	**226,3**	**195,7**	**Total exports**	**0-9**
	ΟΡΟΙ ΕΜΠΟΡΙΟΥ ...	89,7	82,4	87,8	85,3	82,8	84,3	TERMS OF TRADE	

* Ἀπὸ τοῦ μηνὸς Ἰανουαρίου 1973, οἱ δεῖκται ἐξωτερικοῦ ἐμπορίου καταρτίζονται μὲ ἔτος βάσεως τὸ 1970. Σχετικὸν μεθοδολογικὸν σημείωμα ἐπὶ τῆς ἀλλαγῆς τοῦ ἔτους βάσεως 1961 καὶ τῆς καθιερώσεως τοῦ ἔτους 1970, ὡς νέου ἔτους βάσεως, περιλαμβάνεται εἰς τὸ *Δελτίον Στατιστικῆς Ἐξωτερικοῦ Ἐμπορίου, μηνὸς Ἰανουαρίου 1973.*

* Starting with January 1973, the indices of foreign trade are compiled with the year 1970 as the base year. A related note on the change concerned is included in the *Bulletin of Foreign Trade Statistics, January 1973.*

44. Δεῖκται ἐξωτερικοῦ ἐμπορίου μετὰ τῶν χωρῶν τῆς ΕΟΚ καὶ τῶν Ἡνωμένων Πολιτειῶν

Indices of external trade with the EEC countries and the United States

1970 = 100

Κατηγορίαι ΤΤΔΕ SITC Sections	Γαλλία France	Βέλγιον-Λουξ. Belgium-Lux.	Ὁλλανδία Netherlands	Γερμανία Δ.Ο. Germany F.R.	Ἰταλία Italy	Χῶραι ΕΟΚ (τῶν 6) EEC (six member -countries)	Ἡν. Βασίλειον UK	Ἰρλανδία Ireland	Δανία Denmark	Σύνολον ΕΟΚ (τῶν 9) Total EEC (nine member -countries)	Ἡν. Πολιτεῖαι USA
ΕΙΣΑΓΩΓΑΙ - IMPORTS											
1. Δείκτης μέσης ἀξίας **Unit value index**											
1973	134,2	132,6	138,8	135,0	116,7	130,6	118,0	161,7	158,1	129,5	113,6
1974	160,6	180,1	190,1	160,6	155,6	163,0	138,9	271,3	181,5	160,6	168,9
1975	181,7	190,9	221,1	184,2	182,7	187,0	174,0	254,6	210,0	185,9	199,4
1976	207,0	211,5	224,5	207,3	203,7	208,1	189,7	272,2	251,1	206,8	230,8
1977: I	212,5	207,1	269,1	237,2	208,4	224,4	197,2	638,4	364,3	221,8	222,4
II	213,1	221,6	292,8	241,8	219,8	232,6	200,1	260,0	349,9	229,3	224,9
2. Δείκτης ὄγκου - Quantum index											
1973	145,6	173,1	150,9	139,0	167,8	149,9	139,8	424,0	104,5	148,3	226,1
1974	145,4	122,6	132,3	131,8	152,2	137,9	118,3	105,5	84,1	134,6	216,5
1975	139,9	147,2	140,8	125,0	160,1	138,2	114,8	198,7	77,1	134,4	191,9
1976	135,5	159,0	159,8	142,1	177,5	151,3	124,8	334,3	76,2	146,9	197,4
1977: I	157,1	222,2	143,8	126,8	180,9	152,4	170,5	167,6	83,4	154,0	159,9
II	141,3	157,0	130,7	115,5	178,9	138,1	137,5	171,0	71,4	137,1	189,6
ΕΞΑΓΩΓΑΙ - EXPORTS											
1. Δείκτης μέσης ἀξίας **Unit value index**											
1973	118,4	129,5	154,0	148,9	135,1	140,3	192,1	233,4	143,6	143,8	102,1
1974	165,0	163,8	186,0	179,8	190,4	179,1	252,6	190,9	219,7	185,6	130,5
1975	186,6	182,5	221,9	192,9	216,5	198,7	246,2	218,9	218,6	202,7	142,4
1976	208,8	192,9	224,1	214,2	228,8	215,9	216,2	218,4	216,5	216,0	198,8
1977: I	241,4	223,4	234,9	227,2	242,8	232,3	303,0	418,6	228,7	235,7	378,5
II	231,5	237,1	239,1	226,6	236,4	230,8	279,5	421,8	217,7	234,8	203,1
2. Δείκτης ὄγκου - Quantum index											
1973	220,7	139,5	156,6	159,7	155,6	164,1	151,9	102,0	156,9	162,6	186,5
1974	202,8	172,2	130,7	184,0	148,2	170,2	120,9	121,7	196,6	164,7	195,2
1975	266,5	104,8	158,9	208,2	146,4	186,5	128,5	88,9	330,5	180,7	182,7
1976	277,7	169,1	187,2	240,6	194,8	221,9	156,6	255,7	421,3	215,7	186,2
1977: I	200,7	127,9	100,4	232,7	161,1	186,5	73,4	34,8	262,2	173,9	46,5
II	205,6	70,4	153,2	211,9	143,0	176,2	121,1	1.581,6	434,2	171,5	117,4
ΟΡΟΙ ΕΜΠΟΡΙΟΥ TERMS OF TRADE											
1973	88,2	97,7	110,9	110,3	115,8	107,4	145,8	144,3	90,8	111,0	89,9
1974	102,7	90,9	97,8	111,9	122,4	109,9	181,9	70,4	121,0	115,6	77,3
1975	102,7	95,6	100,4	104,7	118,5	106,3	141,5	86,0	104,1	109,0	71,4
1976	100,9	91,2	99,8	103,3	112,3	103,7	114,0	65,3	86,2	104,4	86,1
1977: I	113,6	107,9	87,3	95,6	116,5	103,5	153,7	65,6	62,8	106,3	170,2
II	108,6	106,9	81,7	93,7	107,6	99,2	139,7	162,2	62,6	102,4	90,3

45. Ἀξία εἰσαγωγῶν καὶ ἐξαγωγῶν, κατὰ ἠπείρους καὶ χώρας προελεύσεως καὶ προορισμοῦ
Value of imports and exports, by continents and country of origin and destination

Ἀξία εἰς χιλιάδας δραχμῶν — *Value in thousand drachmae*

Χῶραι—Countries	Φεβρουάριος — February				Ἰανουάριος — Φεβρουάριος January. — February			
	1977		1976		1977		1976	
	Εἰσαγωγαί Imports	Ἐξαγωγαί Exports	Εἰσαγωγαί Imports	Ἐξαγωγαί Exports	Εἰσαγωγαί Imports	Ἐξαγωγαί Exports	Εἰσαγωγαί Imports	Ἐξαγωγαί Exports
Σύνολον-Total	**16.168.776**	**7.100.931**	**14.370.235**	**6.168.799**	**34.938.399**	**14.332.650**	**28.977.962**	**12.004.635**
ΕΥΡΩΠΗ-EUROPE	**9.963.123**	**4.937.555**	**9.279.514**	**4.283.076**	**21.523.138**	**9.812.833**	**18 524 507**	**8 530 448**
Χῶραι ΕΟΚ(1)-EEC countries(1)	*7.088.463*	*3.377.211*	*5.819.232*	*3.217.702*	*14.456.172*	*6.815.097*	*12.574.695*	*6.176.787*
Χῶραι ΕΟΚ (τῶν 6)-EEC countries (6 members)	*6.077.511*	*2.995.478*	*5.090.355*	*3.030.659*	*12.398.911*	*6.187.765*	*10.886.470*	*5.794.356*
Γαλλία—France	991.699	430.427	959.538	459.019	2.090 806	868.678	1.877 249	849 533
Βέλγιον-Λουξ.—Belgium-Lux.	486.432	104.101	406.773	137.926	1.129.905	282 318	832.458	254 100
Ὁλλανδία—Netherlands	612.618	360.981	442.484	290.521	1.191.296	593 755	970 198	619 123
Γερμανία Δ.Ο.—Germany F.R.	2.370.115	1.555.271	2.073.248	1.493.731	4.875.638	3.268 139	4.337 533	2 937 767
Ἰταλία—Italy	1.616.645	544.697	1.208.279	649.459	3.111.265	1.174.874	2.869.029	1.133.832
Χῶραι ΕΟΚ (νέαι)—EEC countries (new members)	*1.010.952*	*381.732*	*728.876*	*187.042*	*2.057.260*	*627.331*	*1.688.224*	*382.430*
Ἡνωμ. Βασίλειον—United Kingdom	880.430	323.559	602.090	140.239	1.805.307	536 119	1.274 733	309 117
Ἰρλανδία—Ireland	52.779	9.281	26 848	2.009	79.125	11 306	44 053	2 513
Δανία—Denmark	77.742	48.891	99.938	44.793	172.828	79.905	381.164	70 800
Χῶραι ΕΕΕΣ(2)—EFTA countries (2)	*1.368.221*	*289.283*	*1.796.710*	*131.224*	*3.906.206*	*526 654*	*3.086.138*	*378.394*
Νορβηγία—Norway	253.536	17.555	34.649	13.466	480.292	27 501	142 089	24 826
Σουηδία—Sweden	395.553	131.359	1.204 074	24.856	2.138 873	167 379	1.828 253	115 746
Φινλανδία—Finland	81.032	1.134	67.697	3.558	161.381	16 701	149 163	8 223
Ἑλβετία—Switzerland	358.407	42.861	266.427	37.060	606 211	85 090	517 894	73 067
Αὐστρία—Austria	255.532	78.812	168 184	46 892	477.489	190 592	374 263	120 106
Πορτογαλία—Portugal	24.157	17.561	55.677	5.389	41.958	38 388	74.474	36.424
Ἀνατολικὴ Εὐρώπη—East. Europe	*725.167*	*1.020.950*	*1.372.337*	*774.708*	*1.739.367*	*2.056.703*	*2.198 130*	*1.692.513*
ΕΣΣΔ—USSR	111.550	400.579	397.943	325.708	578.593	847 972	689 893	548 652
Γερμανία Ἀνατ.—Germany East	132 239	73.508	121.444	43.489	204 912	223 982	181 867	178 533
Πολωνία—Poland	78 079	161.369	73.732	40 969	129 741	212 216	156 586	212 539
Τσεχοσλοβακία—Czechoslovakia	87.090	132 298	80 531	71.750	184 084	285 114	161 168	163 140
Οὐγγαρία—Hungary	115.585	88 086	68 549	41 207	219 293	122 329	167 317	89 570
Ρουμανία—Rumania	109.304	92.574	550 398	114 583	244 444	187 145	638 815	209 125
Βουλγαρία—Bulgaria	91.317	72.533	79.737	137.000	178.297	177.942	202.481	290 951
Λοιπὴ Εὐρώπη—Other Europe	*781.271*	*250.110*	*291.234*	*159.440*	*1.421.391*	*414.377*	*665.443*	*282.752*
Ἱσπανία—Spain	664.765	46.430	155.134	31.915	1.065 102	84 344	460 208	70 928
Γιουγκοσλαβία—Yugoslavia	108.879	156.894	94.640	85 599	306 950	232 430	154.629	156 046
Τουρκία—Turkey	6.119	12 275	1.588	16 891	19 208	49 860	5 069	17 793
Λοιπαί—Other	1.508	34.509	39.871	25.033	30.129	47.742	45.535	37 984
ΑΦΡΙΚΗ—AFRICA	**459.835**	**492.605**	**477.250**	**715.127**	**1.394.322**	**1 317.097**	**961.798**	**1 287 020**
ΑΜΕΡΙΚΗ—AMERICA	**1.540.369**	**338.288**	**1 113 212**	**320.182**	**2.807.504**	**790.401**	**2 328 925**	**596 750**
Ἡνωμ. Πολιτεῖαι—United States	1.175.305	287.620	781.236	214 926	2.155.692	701 671	1 757 520	361 416
Καναδᾶς—Canada	68.101	45 307	57.816	47.830	141 011	72 235	148 078	83.629
Βραζιλία—Brazil	106.001	164	8.735	—	191 400	623	14 417	214
Οὐρουγουάη—Uruguay	37.253	—	41.336	—	77 507	—	62 123	—
Ἀργεντινή—Argentina	78 238	—	124 353	—	153 896	—	157 809	75
Λοιπαί—Other	75.471	5.197	99.736	57.426	87.998	15 872	188.978	151.416
ΑΣΙΑ—ASIA	**3.935.158**	**1.308.571**	**3 273 682**	**824.081**	**8.698 451**	**2 335.631**	**6.731.840**	**1.510.730**
Ἰράν—Iran	219	60 138	95 516	94 783	148 086	146 643	96 175	202 350
Ἰσραήλ—Israel	85.284	27.758	141 838	8 154	179 444	33 754	287 225	21 663
Σαουδ. Ἀραβία—Saudi Arabia	1.155 779	345 508	600 057	229 191	1.480 867	606 463	1.455 331	408 785
Ἰαπωνία—Japan	2.461 916	356 044	1.685.994	106 945	5 810 533	381 572	3 047 908	184 752
Λοιπαί—Other	231.960	519.123	750.277	385.007	1.079.521	1 167.199	1.845 201	693 180
ΑΥΣΤΡΑΛΙΑ ΚΑΙ ΩΚΕΑΝΙΑ-AUSTRALIA AND OCEANIA	**266 663**	**18.028**	**97.121**	**24.614**	**507.153**	**63.637**	**299 925**	**76 425**
Αὐστραλία—Australia	154 717	17.730	22.629	22 509	292 119	48 424	94 541	74 067
Νέα Ζηλανδία—New Zealand	111.946	298	74.489	2 104	215.033	10 516	205 380	2.357
Λοιπαί—Other	—	—	3	—	—	4 696	3	—
ΑΚΑΘΟΡ. ΧΩΡΑΙ—UNSPECIFIED	**3.626**	**5.882**	**129.454**	**1.717**	**7.830**	**13 049**	**131.064**	**3.261**

1. Χῶραι τῆς Εὐρωπαϊκῆς Οἰκονομικῆς Κοινότητος.
2. Χῶραι τῆς Εὐρωπαϊκῆς Ἑνώσεως Ἐλευθέρων Συναλλαγῶν.

1. European Economic Community countries.
2. European Free Trade Association countries.

46. Ἀξία καὶ ποσότης εἰσαγωγῶν καὶ ἐξαγωγῶν, κατὰ τὴν ἀναθεωρημένην Τυποποιημένην Ταξινόμησιν τοῦ Διεθνοῦς Ἐμπορίου (ΤΤΔΕ)

Value and quantity of imports and exports according to the SITC (revised)

Ποσότης εἰς μετρικοὺς τόννους
Ἀξία εἰς χιλιάδας δραχμῶν

Quantity in metric tons
Value in thousand drachmae

ΤΤΔΕ - SITC	Ἐμπόρευμα Commodity	1977 Εἰσαγωγαί - Imports: Φεβρουάριος February Ποσότης Quantity	Φεβρουάριος February Ἀξία Value	Ἰαν. - Φεβρουάριος Jan. - February Ποσότης Quantity	Ἰαν. - Φεβρουάριος Jan. - February Ἀξία Value	1977 Ἐξαγωγαί - Exports: Φεβρουάριος February Ποσότης Quantity	Φεβρουάριος February Ἀξία Value	Ἰαν. - Φεβρουάριος Jan. - February Ποσότης Quantity	Ἰαν. - Φεβρουάριος Jan. - February Ἀξία Value
	Σύνολον - Total	**883.051**	**16.168.776**	**1.997.901**	**34.938.399**	**711.276**	**7.100.931**	**1.360.506**	**14.332.650**
0	Τρόφιμα καὶ ζῷα ζῶντα – Food and live animals	114.828	1.391.064	167.625	2.650.883	90.971	1.385.757	234.585	3.109.788
1	Ποτὰ καὶ καπνὸς - Beverages and tobacco	569	26.078	1.498	68.283	14.110	1.092.564	26.538	2.090.655
2	Πρῶται ὕλαι μὴ ἐδώδιμοι, πλὴν καυσίμων-Crude materials, inedible, except fuels	240.225	1.402.308	410.978	2.674.508	208.855	727.737	349.338	1.318.067
3	Ὀρυκτὰ καύσιμα, λιπαντικὰ κλπ. - Mineral fuels, lubricants etc.	370.397	1.315.953	1.079.336	3.659.930	49.388	166.735	104.069	373.649
4	Ἔλαια καὶ λίπη ζωικῆς ἢ φυτικῆς προελεύσεως – Animal and vegetable oils and fats	983	31.446	2.996	83.589	1.241	24.907	2.073	68.333
5	Χημικὰ προϊόντα - Chemicals	47.341	1.527.751	100.671	3.073.169	6.486	257.652	15.494	425.421
6	Βιομηχανικὰ εἴδη ταξινομημένα κυρίως κατὰ πρώτην ὕλην – Manufactured goods classified chiefly by raw material	73.302	2.292.670	163.628	4.630.482	334.073	1.985.476	614.022	4.224.462
7	Μηχανήματα καὶ ὑλικὸν μεταφορῶν – Machinery and transport equipment	33.686	7.701.810	67.850	17.134.581	2.872	398.316	8.000	775.445
8	Διάφορα βιομηχανικὰ εἴδη – Miscellaneous manufacturing articles	1.676	470.382	3.265	952.230	3.275	1.061.677	6.379	1.946.513
9	Εἴδη καὶ συναλλαγαὶ μὴ ταξινομημένα κατὰ κατηγορίας – Commodities and transactions not classified by category	39	9.309	51	10.741	1	104	3	313

Σημείωσις: Ἀνάλυσις καθ' ὁμάδας τῆς ΤΤΔΕ δημοσιεύεται εἰς τὸ *Δελτίον Στατιστικῆς Ἐξωτερικοῦ Ἐμπορίου.*

Note: Analysis by SITC groups is shown in the *Bulletin of External Trade Statistics.*

47. Δείκτης (1) (ἀναθεωρημένος*) ἀξίας λιανικῶν πωλήσεων — Revised* index (1) of retail sales value

Ἰούνιος — 1974=100,0 — June

Ἔτος καὶ μήν Year and month	Σύνολον περιοχῶν (2) — All areas (2)						Περιφέρεια Πρωτευούσης — Greater Athens						Λοιπή Χώρα — Rest of the Country					
				Λοιπῶν εἰδῶν — Other						Λοιπῶν εἰδῶν — Other						Λοιπῶν εἰδῶν — Other		
	Γενικός General	Εἰδῶν διατροφῆς Foodstuffs	Εἰδῶν ἐνδύσεως καὶ ὑποδήσεως Footwear and wearing apparel	Σύνολον Total	Ἐπίπλων καὶ οἰκιακῶν ἠλεκτρικῶν συσκευῶν Furniture and electrical appliance for household use	Ὑπολοίπων Miscellaneous	Γενικός General	Εἰδῶν διατροφῆς Foodstuffs	Εἰδῶν ἐνδύσεως καὶ ὑποδήσεως Footwear and wearing apparel	Σύνολον Total	Ἐπίπλων καὶ οἰκιακῶν ἠλεκτρικῶν συσκευῶν Furniture and electrical appliance for household use	Ὑπολοίπων Miscellaneous	Γενικός General	Εἰδῶν διατροφῆς Foodstuffs	Εἰδῶν ἐνδύσεως καὶ ὑποδήσεως Footwear and wearing apparel	Σύνολον Total	Ἐπίπλων καὶ οἰκιακῶν ἠλεκτρικῶν συσκευῶν Furniture and electrical appliance for household use	Ὑπολοίπων Miscellaneous
1974 IV	105,4	103,4	111,5	104,2	—	—	104,9	102,6	106,4	106,0	—	—	—	—	—	—	—	—
V	101,1	103,3	94,0	102,6	—	—	104,8	106,5	95,4	107,7	—	—	—	—	—	—	—	—
VI	100,0	100,0	100,0	100,0	100,0	100,0	100,0	100,0	100,0	100,0	100,0	100,0	100,0	100,0	100,0	100,0	100,0	100,0
VII	90,2	99,3	75,5	89,5	82,7	91,9	88,0	95,5	74,8	87,7	80,1	89,8	92,7	104,2	76,3	91,3	84,5	94,4
VIII	94,3	95,4	95,0	93,1	94,6	92,4	94,4	92,1	99,3	93,6	105,6	89,9	94,0	99,7	89,0	92,3	85,4	95,5
IX	92,9	94,6	66,8	101,6	97,5	102,9	90,1	93,9	61,8	99,2	97,6	99,5	95,9	95,5	73,2	103,9	97,0	107,1
X	109,1	101,9	105,6	114,7	120,1	112,5	106,1	102,0	99,9	111,3	117,7	109,2	112,3	101,9	112,9	118,1	131,4	116,6
XI	113,7	106,9	120,6	114,8	126,7	110,2	113,6	111,1	116,5	113,4	135,6	106,7	113,4	101,4	125,7	116,0	119,2	114,5
XII	145,1	128,8	174,6	143,5	176,9	131,0	144,8	130,9	169,1	143,8	192,7	129,1	144,8	126,3	181,3	143,0	163,8	133,6
Μέσος ἐτήσιος — Annual mean	**103,3**	**102,0**	**100,6**	105,1	—	—	**103,5**	**103,4**	**99,1**	**105,2**	—	—	—	—	—	—	—	—
1975 I	105,9	110,2	78,3	113,4	110,1	113,9	107,7	112,8	78,0	116,9	117,5	116,1	103,3	106,9	78,3	109,9	103,8	111,9
II	113,6	105,4	124,1	115,0	118,4	113,2	119,6	106,1	134,1	124,3	143,3	118,2	106,2	104,6	110,3	106,1	99,2	108,4
III	103,6	110,4	70,5	111,4	96,3	116,0	103,8	109,9	64,6	116,3	107,4	118,0	103,0	111,3	77,9	106,8	87,1	114,5
IV	125,0	115,9	131,6	128,4	123,2	129,5	119,6	110,8	119,0	127,3	130,8	125,6	131,0	125,3	147,5	129,7	116,0	134,6
V	119,1	116,8	118,7	120,5	119,3	120,3	115,7	113,5	109,8	120,2	129,2	117,0	122,8	121,7	129,9	121,1	110,7	124,6
VI	114,5	109,3	112,7	118,5	116,2	118,6	112,7	100,9	109,5	119,0	126,0	116,3	116,2	112,8	116,6	118,3	107,8	121,8
VII	110,4	107,4	99,4	116,4	117,6	116,3	103,1	99,3	92,3	111,0	118,5	108,3	118,4	119,1	106,1	122,0	114,3	124,1
VIII	115,5	109,6	110,0	121,4	131,6	117,1	108,6	97,9	109,4	117,2	142,7	109,8	123,1	126,5	110,8	125,8	121,5	126,3
IX	112,6	112,6	79,5	125,6	127,5	123,7	105,1	105,6	71,5	119,7	127,1	117,2	120,9	122,5	89,2	131,8	127,6	133,1
X	131,5	121,7	127,4	140,0	142,5	137,7	127,5	117,4	116,4	141,4	151,7	137,9	135,6	127,9	140,7	137,9	135,6	138,7
XI	133,3	122,0	132,8	141,4	145,2	138,9	131,7	119,5	126,1	144,8	164,2	138,8	134,5	125,5	140,7	137,2	131,4	139,6
XII	171,2	152,4	205,0	171,2	197,0	160,2	167,7	150,4	193,1	112,0	209,7	160,2	174,5	155,1	219,2	169,4	188,5	160,3
Μέσος ἐτήσιος — Annual mean	**121,4**	**116,1**	**115,8**	**126,9**	**128,7**	**125,5**	**118,6**	**112,5**	**110,3**	**127,5**	**139,0**	**123,6**	**124,1**	**121,6**	**122,4**	**126,3**	**120,3**	**128,1**
1976 I	119,1	125,4	93,2	125,7	117,1	127,8	120,4	123,6	96,0	129,7	120,8	131,8	116,8	127,8	88,6	120,7	115,1	123,1
II	128,7	119,0	134,1	134,2	127,3	135,6	131,3	114,9	142,1	141,2	157,0	136,1	124,7	124,7	122,3	126,0	106,2	135,0
III	120,8	124,9	81,9	133,8	114,0	139,7	118,0	121,7	73,0	135,9	133,1	136,0	123,2	129,2	92,8	130,4	100,4	143,9
IV	151,1	139,4	165,1	154,5	144,3	157,0	139,9	131,8	140,5	147,0	156,5	143,9	163,1	150,1	196,1	160,3	134,9	171,8
V	129,0	126,9	112,5	138,0	131,8	139,2	125,0	117,4	107,6	139,8	146,0	137,6	133,1	140,5	117,5	134,8	121,2	140,9
VI	133,1	125,3	132,8	139,3	137,0	140,0	126,2	111,5	126,6	138,9	137,9	138,5	140,6	145,2	139,2	139,4	135,2	141,4
VII	134,6	128,7	122,0	144,4	146,0	143,9	123,7	107,7	114,4	141,9	146,4	140,1	147,1	159,6	130,4	146,7	144,4	147,8
VIII	137,8	126,2	135,0	147,7	162,5	142,9	126,1	102,3	130,1	144,7	176,3	136,4	151,1	161,3	139,5	150,4	152,1	149,9
IX	139,4	134,3	104,9	157,1	160,0	156,1	129,5	122,0	91,9	153,3	172,0	148,1	150,5	152,3	120,7	160,5	150,8	164,9
X	151,3	140,6	143,6	162,3	176,3	157,6	145,4	132,9	131,3	163,1	189,7	155,7	157,5	151,4	158,3	161,1	166,0	159,4
XI	159,0	143,1	163,5	168,7	186,1	162,9	155,1	136,6	154,8	171,7	197,2	164,6	162,7	152,1	173,4	165,3	177,5	160,5
XII	204,0	178,9	246,9	205,0	245,7	191,3	198,3	170,2	231,6	208,3	259,7	194,0	209,6	191,1	264,7	201,3	234,9	187,7
Μέσος ἐτήσιος — Annual mean	**142,3**	**134,4**	**136,3**	**150,9**	**154,0**	**149,5**	**136,6**	**124,4**	**128,3**	**151,3**	**165,1**	**146,9**	**148,3**	**148,8**	**144,9**	**149,8**	**144,9**	**152,2**
1977 I	138,6	143,3	106,0	148,6	145,9	150,1	137,8	137,6	107,1	153,2	154,9	153,1	138,7	151,1	103,2	143,8	138,9	146,3
II	152,0	140,6	162,1	156,3	158,8	156,0	152,5	134,0	166,0	163,4	183,4	158,5	150,4	149,8	155,0	149,0	140,9	152,8
III	151,5	151,6	123,9	162,9	145,5	169,3	144,7	142,5	108,2	165,4	151,0	169,7	158,8	164,5	144,5	160,2	141,6	168,4
IV	165,6	166,2	155,4	169,5	168,7	170,1	153,3	153,8	126,9	166,9	164,6	168,0	179,4	184,0	193,4	171,8	171,3	172,0

(1) Μὴ ἐξομαλυνθεῖς ἐποχικῶς.
(2) Πόλεις 5.000 κατοίκων καὶ ἄνω.
* Βλέπε «Μηνιαῖον Στατιστικὸν Δελτίον» μηνὸς Φεβρουαρίου 1976.

(1) Not seasonally adjusted.
(2) Cities of 5.000 inhabitants and over.
* See «Monthly Statistical Bulletin» of February 1976.

X. ΜΕΤΑΦΟΡΑΙ — TRANSPORTATION

48. Μεταφορικὸν ἔργον τοῦ Ὀργανισμοῦ Σιδηροδρόμων Ἑλλάδος : Διακίνησις ἐπιβατῶν ἐσωτερικοῦ καὶ ἐξωτερικοῦ
Transports of the Hellenic Railways Organization : Domestic and international passenger traffic

Ἔτος καὶ μὴν Year and month	Διακίνησις ἐπιβατῶν διὰ τῶν : — Passengers transported by : Σιδηροδρόμων — Railways: Σύνολον Total: Ἀριθμὸς ἐπιβατῶν Number of passengers	Σύνολον Total: Χιλιομετρικοὶ ἐπιβάται* Passenger-kilometres*	Ἐσωτερικοῦ Domestic: Ἀριθμὸς ἐπιβατῶν Number of passengers	Ἐσωτερικοῦ Domestic: Χιλιομετρικοὶ ἐπιβάται* Passenger-kilometres*	Ἐξωτερικοῦ — International: Σύνολον Total: Ἀριθμὸς ἐπιβατῶν Number of passengers	Σύνολον Total: Χιλιομετρικοὶ ἐπιβάται* Passenger-kilometres*	Ἀναχωρήσεις Departures: Ἀριθμὸς ἐπιβατῶν Number of passengers	Ἀναχωρήσεις Departures: Χιλιομετρικοὶ ἐπιβάται* Passenger-kilometres*	Ἀφίξεις Arrivals: Ἀριθμὸς ἐπιβατῶν Number of passengers	Ἀφίξεις Arrivals: Χιλιομετρικοὶ ἐπιβάται* Passenger-kilometres*	Διαμετακομίσεις Transit: Ἀριθμὸς ἐπιβατῶν Number of passengers	Διαμετακομίσεις Transit: Χιλιομετρικοὶ ἐπιβάται* Passenger-kilometres*	Αὐτοκινήτων (ΟΣΕ) — Motor vehicles (HRO): Σύνολον Total: Ἀριθμὸς ἐπιβατῶν Number of passengers	Σύνολον Total: Χιλιομετρικοὶ ἐπιβάται* Passenger-kilometres*	Ἀμιγεῖς λεωφορειακαὶ γραμμαὶ Unmixed: Ἀριθμὸς ἐπιβατῶν Number of passengers	Ἀμιγεῖς λεωφορειακαὶ γραμμαὶ Unmixed: Χιλιομετρικοὶ ἐπιβάται* Passenger-kilometres*	Μικταὶ λεωφορειακαὶ γραμμαὶ Mixed: Ἀριθμὸς ἐπιβατῶν Number of passengers	Μικταὶ λεωφορειακαὶ γραμμαὶ Mixed: Χιλιομετρικοὶ ἐπιβάται* Passenger-kilometres*
1975 X	990.510	116.564	945 796	104.148	44.714	12 416	16.911	4.768	27.803	7.648	—	—	261.540	51.535	181.080	51.210	80 460	325
XI	921 865	115 526	888.206	106.828	33 659	8.698	11.845	3.169	21 814	5.529	—	—	241.610	46 854	166.100	46.540	75 510	314
XII	1.072.054	147.759	1.026.192	136.904	45.862	10.855	18.323	4.498	27.539	6.357	—	—	260.900	52.505	176.940	52.170	83.960	335
1974 X	1.011.459	111.381	975.364	102.095	36.095	9.286	15 838	4.404	20 175	4 845	82	37	258.360	52 430	178.740	52.090	79.620	340
XI	1.974 223	119 196	941.625	110 713	32.598	8 483	13.364	3.492	19.161	4 961	73	30	247 540	52.793	167.520	52 470	80 020	323
XII	1.118.990	157.251	1.075.362	144.968	43.628	12.283	20.869	5.743	22.664	6.486	95	54	286.350	62.858	196.250	62.480	90.100	378

* Εἰς χιλιάδας.

* In thousand.

48α. Μεταφορικὸν ἔργον τοῦ Ὀργανισμοῦ Σιδηροδρόμων Ἑλλάδος : Μεταφοραὶ ἐμπορευμάτων ἐσωτερικοῦ καὶ ἐξωτερικοῦ
Transports of the Hellenic Railways Organization : Domestic and international freight traffic

Ἔτος καὶ μὴν Year and month	Μεταφοραὶ ἐμπορευμάτων — Freight transports: Σύνολον Total: Ἀριθμὸς τόννων Tons	Σύνολον Total: Χιλιομετρικοὶ τόννοι (εἰς χιλιάδας) Freight ton-kms (in thous.)	Ἐσωτερικοῦ Domestic: Ἀριθμὸς τόννων Tons	Ἐσωτερικοῦ Domestic: Χιλιομετρικοὶ τόννοι (εἰς χιλιάδας) Freight ton-kms (in thous.)	Ἐξωτερικοῦ — International: Σύνολον Total: Ἀριθμὸς τόννων Tons	Σύνολον Total: Χιλιομετρικοὶ τόννοι (εἰς χιλιάδας) Freight ton-kms (in thous.)	Φορτωθέντα κατὰ τὰς ἀναχωρήσεις Loaded at departures: Ἀριθμὸς τόννων Tons	Φορτωθέντα κατὰ τὰς ἀναχωρήσεις Loaded at departures: Χιλιομετρικοὶ τόννοι (εἰς χιλιάδας) Freight ton-kms (in thous.)	Ἐκφορτωθέντα κατὰ τὰς ἀφίξεις Unloaded at arrivals: Ἀριθμὸς τόννων Tons	Ἐκφορτωθέντα κατὰ τὰς ἀφίξεις Unloaded at arrivals: Χιλιομετρικοὶ τόννοι (εἰς χιλιάδας) Freight ton-kms (in thous.)	Διαμετακομίσεις Transit: Ἀριθμὸς τόννων Tons	Διαμετακομίσεις Transit: Χιλιομετρικοὶ τόννοι (εἰς χιλιάδας) Freight ton-kms (in thous.)
1976 VI	232.439	63.620	120 880	36.947	111.559	26.673	56 986	10.861	54 573	15 812	—	—
VII	273.297	62.731	123.622	30.313	149.675	32.418	92.226	15.616	57.449	16.802	—	—
1975 VI	308 000	72 358	127.275	35 939	180 725	36.419	102 104	16 920	63.119	18.259	15.502	1.240
VII	340.591	70.227	141.760	31.684	198.831	38.543	142.051	23.094	47.165	14.666	9.615	783

49. Οἰκονομικὰ ἀποτελέσματα ἐκ τῶν δραστηριοτήτων τοῦ Ὀργανισμοῦ Σιδηροδρόμων Ἑλλάδος : Εἰσπράξεις καὶ δαπάναι
Some economic data of the Hellenic Railways Organization. Receipts and expenditures

Εἰς χιλιάδας — *In thousand*

Ἔτος καὶ μὴν Year and month	Εἰσπράξεις — Receipts					Γενικὸν σύνολον δαπανῶν (ἐκτὸς τῶν συντάξεων) Grand total of expenditures (excluding pensions)
	Γενικὸν σύνολον εἰσπράξεων Grand total	Ἐκ τούτων : — Thereof :				
		Ἐκ τῆς διακινήσεως ἐπιβατῶν From passenger transport	Ἐκ τῆς μεταφορᾶς ἐμπορευμάτων From goods transport	Ἐκ τῆς ἐκμεταλλεύσεως αὐτοκινήτων From motor vehicles exploitation	Διάφοροι ἐκτὸς ἐκμεταλλεύσεως Receipts other than exploitation	
1976 VI	174.654	60.421	76.645	33.827	3.761	432.185
VII	233.867	95.236	86.863	43.781	7.987	399.080
1975 VI	169.007	59.816	75.950	28.785	4.456	237.146
VII	204.543	82.964	75.936	40.450	5.193	305.409

50. Αὐτοκίνητα ὀχήματα ἐν κυκλοφορίᾳ(1), κατὰ κατηγορίαν καὶ χρῆσιν
Motor vehicles in circulation(1), by category and use

Εἰς τὸ τέλος τοῦ ἔτους At the end of the year	ΣΥΝΟΛΟΝ ΧΩΡΑΣ - GREECE, TOTAL						Τ.Δ. ΠΡΩΤΕΥΟΥΣΗΣ - GREATER ATHENS					
	Ἐπιβατηγά Passenger	Λεωφορεῖα Buses	Φορτηγά Trucks	Σύνολον αὐτοκ/των Total	Μοτοσυκλέτται Motorcycles	Γενικὸν σύνολον Grand total	Ἐπιβατηγά Passenger	Λεωφορεῖα Buses	Φορτηγά Trucks	Σύνολον αὐτοκ/των Total	Μοτοσυκλέτται Motorcycles	Γενικὸν σύνολον Grand total
	Γενικὸν σύνολον — Grand total						*Γενικὸν σύνολον — Grand total*					
1954	15.110	5.415	18.821	39.346	7.585	46.931	—	—	—	—	—	—
1966	122.479	8.980	72.382	203.841	53.865	257.706	—	—	—	—	—	—
1967	144.434	9.366	79.913	233.713	58.224	291.937	—	—	—	—	—	—
1968	169.985	9.799	87.910	267.694	62.708	330.402	111.354	4.324	25.602	141.280	28.248	169 528
1969	195.264	10.167	97.320	302.751	66.185	368 936	126 860	4.507	28.349	159.716	29.687	189 403
1970	226.893	10.546	107.361	344.800	69.246	414 046	146 910	4.771	31.263	182.944	31.034	213 978
1971	264.028	10.979	118.284	393.291	72.394	465.685	169 923	5.041	34.270	209.234	32.523	241 757
1972	303 109	11.511	131.019	445.639	75.877	521.516	193 438	5.374	37.419	236.231	34.119	270 350
1973	346.733	12.400	150.349	509.482	80 028	589 510	218.608	5.918	41.979	266.505	36.205	302 710
1974*	380.234	12.966	170.816	564.016	84.060	648 076	238 472	6.280	46.408	291.160	37.965	329 125
1975*	439.130	13.383	196.825	649.338	87.607	736.945	270.782	6.501	51.183	328.466	39.396	367.862
1976* VII	476 695	13.659	211 088	701 442	89 740	791 182	291 025	6.597	53 838	351 460	40 277	391.737
VIII	482 999	13 714	213 981	710 094	90 142	800 236	294 122	6.624	54 275	355 021	40 431	395 452
IX	487.687	13.773	215 871	717 331	90 445	807 776	296 763	6.663	54 792	358 218	40.531	398.749
X	495 689	13 825	218 835	728 349	90 715	819 054	300 772	6 702	55 336	362 810	40 635	403 445
XI	504 050	13 875	221 564	739 489	90 927	830 416	305 436	6.724	55 854	368 014	40 720	408 734
XII	510.029	13.900	223.486	747.415	91.044	838.459	309.025	6.735	56.226	371.986	40.771	412.757
	Ἰδιωτικῆς χρήσεως — Private use						*Ἰδιωτικῆς χρήσεως — Private use*					
1954	9.810	278	6.765	16.853	7.585	24.438	—	—	—	—	—	—
1966	114.022	1.614	57 587	173.223	48 289	221.512	—	—	—	—	—	—
1967	135.142	1.725	64.450	201.317	51.707	253.024	—	—	—	—	—	—
1968	156.784	1.900	69 800	228.484	53.075	281.559	105.389	1.492	20.435	127.316	24 773	152.089
1969	181.251	2.055	77.325	260.631	54 522	315.153	120.465	1.590	22.609	144 664	25 182	169.846
1970	211.592	2.234	86.471	300.297	56 217	356.514	139.830	1.729	25.254	166 813	25 900	192.713
1971	246.592	2.523	96.698	345.813	58 067	403 880	161.792	1.929	28 085	191 806	26.769	218.575
1972	281.778	2.874	109.042	393.694	60.358	454.052	183.357	2.182	31.184	216.723	27 890	244.613
1973	323.375	3.483	127.924	454.782	63.446	518.228	207.892	2.603	35 605	246 100	29.579	275.679
1974*	355.522	3.811	147 862	507.195	66.672	573 867	227.221	2.813	39.818	269 852	31.040	300.892
1975*	414.096	4.027	173.627	591.750	69.897	661.647	259.406	2.948	44.512	306.866	32.333	339.199
1976* VII	451.632	4.118	187 857	643 607	71 977	715 584	279.633	2.996	47 162	329 791	33.181	362 972
VIII	457 932	4.135	190 147	652 214	72 379	724 593	282 727	3 006	47 599	333.332	33.335	366.667
IX	462 616	4.179	192 634	659 429	72.682	732 111	285 365	3.036	48.116	336 517	33.435	369 952
X	470 607	4 216	195 596	670 419	72.951	743 370	289 365	3 066	48 660	341 091	33 538	374 629
XI	478 959	4.254	198 319	681 532	73 162	754 694	294 020	3.083	49 178	346 281	33.622	379 903
XII	484.934	4.273	200.237	689.444	73.279	762.723	297.607	3.090	49.547	350.244	33.673	383.917

50. Αὐτοκίνητα ὀχήματα ἐν κυκλοφορίᾳ[1], κατὰ κατηγορίαν καὶ χρῆσιν (συνέχεια)
Motor vehicles in circulation[1], by category and use (continued)

Εἰς τὸ τέλος τοῦ ἔτους At the end of the year	ΣΥΝΟΛΟΝ ΧΩΡΑΣ - GREECE, TOTAL						Τ.Δ. ΠΡΩΤΕΥΟΥΣΗΣ - GREATER ATHENS					
	Ἐπιβατηγά Passenger	Λεωφορεῖα Buses	Φορτηγά Trucks	Σύνολον αὐτοκ/των Total	Μοτοσυκλέττα Motor-cycles	Γενικὸν σύνολον Grand total	Ἐπιβατηγά Passenger	Λεωφορεῖα Buses	Φορτηγά Trucks	Σύνολον αὐτοκ/των Total	Μοτοσυκλέττα Motor-cycles	Γενικὸν σύνολον Grand total
	Δημοσίας χρήσεως — Public use						*Δημοσίας χρήσεως — Public use*					
1954	5.300	5.137	12.056	22.493	—	22.493	—	—	—	—	—	—
1966	8.457	7.366	14.795	30.618	5.576	36 194	—	—	—	—	—	—
1967	9.292	7.641	15 463	32.396	6.517	38.913	—	—	—	—	—	—
1968	13.201	7.899	18 110	39.210	9.633	48.843	5.965	2.832	5.167	13.964	3.475	17.439
1969	14.013	8.112	19 995	42.120	11.663	53.783	6.395	2 917	5.740	15.052	4.505	19.557
1970	15.301	8 312	20.890	44.503	13.029	57.532	7.080	3.042	6.009	16.131	5.134	21.265
1971	17.436	8 456	21.586	47.478	14.327	61 805	8 131	3.112	6.185	17.428	5.754	23.182
1972	21 331	8.637	21.977	51 945	15 519	67.464	10 081	3.192	6.235	19.508	6.229	25.737
1973	23 358	8.917	22.425	54.700	16 582	71.282	10 716	3.315	6.374	20.405	6.626	27.031
1974*	24 712	9.155	22 954	56.821	17.388	74 209	11.251	3.467	6.590	21.308	6.925	28.233
1975*	25.034	9.356	23.198	57.588	17.710	75.298	11.376	3.553	6.671	21.600	7.063	28.663
1976* VII	25 063	9 541	23.231	57 835	17.763	75.598	11.392	3.601	6.676	21.669	7.096	28 765
VIII	25 067	9 579	23 234	57 880	17.763	75.643	11.395	3.618	6.676	21.689	7.096	28 785
IX	25 071	9.594	23.237	57 902	17.763	75 665	11.398	3.627	6.676	21.701	7.096	28.797
X	25 082	9 609	23.239	57 930	17 764	75.694	11.407	3.636	6.676	21 719	7.097	28 816
XI	25 091	9.621	23.245	57 957	17.765	75.722	11.416	3.641	6.676	21 733	7.098	28 831
XII	25 095	9.627	23.249	57.971	17.765	75.736	11.418	3.645	6.679	21.742	7.098	28.840

1. Δὲν περιλαμβάνονται τὰ ὀχήματα Ἐνόπλων Δυνάμεων, Σωμάτων Ἀσφαλείας, Πυροσβεστικῆς Ὑπηρεσίας, Κρατικῶν Ὑπηρεσιῶν, Διπλωματικοῦ Σώματος, Ξένων Ἀποστολῶν καὶ Ἀναπήρων Πολέμου.
* Προσωρινὰ στοιχεῖα, καθόσον θὰ ἐπακολουθήσῃ καὶ ὁ ὑπολογισμὸς τῶν ἀχρηστεύσεων καὶ λοιπῶν μεταβολῶν.

1. Excluding vehicles belonging to the Armed Forces, Public Security Forces, Fire Service, Public Services, Diplomatic Corps, Foreign Missions, and War Invalids.
* Provisional data including obsolete vehicles and other changes.

51. Αὐτοκίνητα ὀχήματα καινουργῆ καὶ μεταχειρισμένα, κατὰ κατηγορίαν καὶ χρῆσιν, τεθέντα τὸ πρῶτον εἰς κυκλοφορίαν
New and used motor vehicles put into circulation for the first time, by category and use

Ἰανουάριος – Δεκέμβριος 1976 — *January – December 1976*

Κατηγορίαι ὀχημάτων Categories of motor vehicles	Μὴ ἀντικαταστήσαντα ἄλλα ὀχήματα (Προστεθέντα εἰς τὰ κυκλοφοροῦντα) Not replacing others			Εἰς ἀντικατάστασιν ἄλλων ὀχημάτων (ἰσαρίθμων ἀποσυρθέντων τῆς κυκλοφορίας) Replacing others		Μὴ ἀντικαταστήσαντα ἄλλα ὀχήματα (Προστεθέντα εἰς τὰ κυκλοφοροῦντα) Not replacing others			Εἰς ἀντικατάστασιν ἄλλων ὀχημάτων (ἰσαρίθμων ἀποσυρθέντων τῆς κυκλοφορίας) Replacing others		Σύνολον τῶν τεθέντων τὸ πρῶτον εἰς κυκλοφορίαν Total vehicles put into circulation for the first time	
	ΣΥΝΟΛΟΝ ΧΩΡΑΣ — GREECE, TOTAL					Τ.Δ. ΠΡΩΤΕΥΟΥΣΗΣ—GREATER ATHENS					Σύνολον Χώρας Greece, total	Τ.Δ. Πρωτευούσης Greater Athens
	Σύνολον Total	Καινουργῆ New	Μεταχειρισμένα Used	Καινουργῆ New	Μεταχειρισμένα Used	Σύνολον Total	Καινουργῆ New	Μεταχειρισμένα Used	Καινουργῆ New	Μεταχειρισμένα Used		
	1	2	3	4	5	6	7	8	9	10	11	12
Γενικὸν σύνολον—Total	**101 516**	**86.413**	**15.101**	**1.821**	**795**	**44.895**	**38.620**	**6.275**	**267**	**181**	**104.130**	**45 343**
ΑΓΤ/ΝΗΤΑ—MOTOR CARS	**98.077**	**83.419**	**14.658**	**1.579**	**783**	**43.520**	**37.371**	**6.149**	**212**	**178**	**100.439**	**43.910**
Ἐπιβατηγά—Passenger	*70 899*	*59 261*	*11.638*	*481*	*110*	*38 243*	*32.645*	*5.598*	*115*	*37*	*71.490*	*38.395*
Ἰ. Χ.—Private use	70.838	59.215	11.623	—	—	38.201	32.614	5.587	—	—	70.838	38.201
Δ. Χ.—Public use	15	13	2	138	34	—	—	—	—	—	187	—
Ταξὶ—Taxis	46	33	13	343	76	42	31	11	115	37	465	194
Λεωφορεῖα—Buses	*517*	*505*	*12*	*147*	*5*	*234*	*231*	*3*	*1*	—	*669*	*236*
Ἀστικὰ—Urban	21	21	—	58	—	—	—	—	—	—	79	—
Ὑπεραστικὰ—Interurban	11	8	3	83	5	—	—	—	1	—	99	1
Εἰδικὰ—Special	485	476	9	6	—	234	231	3	—	—	491	234
Ἰ. Χ.—Private use	246	237	9	—	—	142	139	3	—	—	246	142
Δ. Χ.—Public use	239	239	—	6	—	92	92	—	—	—	245	92
Φορτηγά—Trucks	*26 661*	*23 653*	*3.008*	*951*	*668*	*5.043*	*4.495*	*548*	*96*	*141*	*28 280*	*5.280*
Ἰ. Χ.—Private use	26.610	23.623	2.987	—	—	5.035	4.490	545	—	—	26.610	5.035
Δ. Χ.—Public use	51	30	21	951	668	8	5	3	96	141	1.670	245
ΜΟΤΟΣΥΚΛΕΤΤΑΙ—MOTOR-CYCLES	**3 437**	**2 994**	**443**	**242**	**12**	**1.375**	**1.249**	**126**	**55**	**3**	**3 691**	**1.433**
Ἐπιβατηγοί—Passenger	*3.302*	*2 877*	*425*	—	—	*1.303*	*1.183*	*120*	—	—	*3.302*	*1.303*
Ἰ. Χ.—Private use	3.302	2.877	425	—	—	1.303	1.183	120	—	—	3.302	1.303
Δ. Χ.—Public use	—	—	—	—	—	—	—	—	—	—	—	—
Φορτηγοί—Freight	*135*	*117*	*18*	*242*	*12*	*72*	*66*	*6*	*55*	*3*	*389*	*130*
Ἰ. Χ.—Private use	80	70	10	—	—	37	35	2	—	—	80	37
Δ. Χ.—Public use	55	47	8	242	12	35	31	4	55	3	309	93

Σημείωσις: Κατὰ τοὺς μῆνας Ἰαν.-Δεκέμβριον 1976, ἔλαβον χώραν, ἐπίσης, 70.951 πράξεις μεταβιβάσεων κυκλοφορούντων ἤδη αὐτοκινήτων καὶ μοτοσυκλεττῶν.
Τὰ στοιχεῖα Τ. Δ. Πρωτευούσης περιλαμβάνονται εἰς τὸ σύνολον Χώρας.

Note: In Jan.-December 1976, there occurred 70.951 transfers of motor cars and motorcycles in circulation (change of owner).

The data of Greater Athens are included in Greece, total.

52. Μεταφορικὸν ἔργον καὶ οἰκονομικὰ ἀποτελέσματα τῶν φορέων ἐκμεταλλεύσεως ἀστικῶν καὶ ὑπεραστικῶν γραμμῶν, κατὰ γεωγραφικὸν διαμέρισμα

Transport work and economic results of the urban and interurban bus operating organizations, by geographic region

Ὀκτώβριος — 1976 — October

Γεωγραφικὸν διαμέρισμα καὶ φορεῖς ἐκμεταλλεύσεως Geographic region and bus operating organizations	Ἀπασχολούμενον προσωπικόν Personnel engaged	Ἐργασθέντα ὀχήματα Operated vehicles: Σύνολον Total	Ἐκ τούτων: Ἀστικῶν γραμμῶν Thereof: Urban lines	Ἐκ τούτων: Ὑπεραστικῶν γραμμῶν Thereof: Interurban lines	Μεταφορικὸν ἔργον — Transport work: Διανυθέντα χιλιόμετρα (εἰς χιλ.) Kilometres run (in thous.): Σύνολον Total	Διανυθέντα χιλιόμετρα: Ἀστικῶν γραμμῶν Urban lines	Διανυθέντα χιλιόμετρα: Ὑπεραστικῶν γραμμῶν Interurban lines	Διακινηθέντες ἐπιβάται (εἰς χιλ.) Passengers transported (in th.): Σύνολον Total	Διακινηθέντες ἐπιβάται: Ἀστικῶν γραμμῶν Urban lines	Διακινηθέντες ἐπιβάται: Ὑπεραστικῶν γραμμῶν Interurban lines	Χιλιομετρικοὶ ἐπιβάται ὑπεραστικῶν γραμμῶν (εἰς χιλ.) Passenger kms of interurban lines	Οἰκονομικὰ ἀποτελέσματα — Economic results: Ἀκαθάριστοι εἰσπράξεις (εἰς χιλιάδας) Gross receipts (in thous.): Σύνολον Total	Ἐξ εἰσιτηρίων: Ἀστικῶν γραμμῶν From fares of: Urban lines	Ἐξ εἰσιτηρίων: Ὑπεραστικῶν γραμμῶν From fares of: Interurban lines	Λοιπαὶ εἰσπράξεις (ἀποσκευῶν, ἐκδρομ.) Other receipts (luggage, excursions): Ἀστικῶν γραμμῶν Urban lines	Λοιπαὶ εἰσπράξεις: Ὑπεραστικῶν γραμμῶν Interurban lines
Σύνολον Ἑλλάδος—Greece, total...	**28.672**	**6.586**	**3.122**	**3.464**	**42.475**	**18.903**	**23.572**	**104.044**	**87.992**	**16.052**	**371.977**	**822.227**	**464.380**	**340.551**	**2.310**	**14.986**
Φορεῖς ἀμιγοῦς ἐκμεταλλεύσεως ἀστικῶν γραμμῶν—Exploitation agents of urban transports only																
Περιφέρεια Πρωτευούσης—Greater Athens	**12.118**	**2.076**	**2.076**	—	**12.122**	**12.122**	—	**58.912**	**58.912**	—	—	**328.310**	**327.527**	—	**783**	—
1. ΕΚΤΕΛ - ΑΣΠΑ (θερμικὰ λεωφορεῖα) —ΕΚΤΕΛ - ΑΣΠΑ (Thermal buses) ...	9.410	1.685	1.685	—	9.761	9.761	—	42.083	42.083	—	—	234.565	234.565	—	—	—
2. ΗΛΠΑΠ (θερμικὰ λεωφορεῖα)—ΗΛΠΑΠ (Thermal buses)	17	8	8	—	39	39	—	34	34	—	—	752	752	—	—	—
3. ΗΛΠΑΠ (τρόλλεϋ)—ΗΛΠΑΠ (Trolley buses)	1.165	164	164	—	776	776	—	6.914	6.914	—	—	37.228	36.445	—	783	—
4. ΗΣΑΠ (θερμικὰ λεωφορεῖα) — ΗΣΑΠ (Thermal buses)	497	77	77	—	405	405	—	2.389	2.389	—	—	12.851	12.851	—	—	—
5. ΗΣΑΠ (Ἠλεκτρικοὶ Σιδηρόδρομοι) — ΗΣΑΠ (Electric railways)	978	130	130	—	1.103	1.103	—	7.376	7.376	—	—	42.392	42.392	—	—	—
6. ΗΣΑΠ (Τροχιόδρομοι)—ΗΣΑΠ (Tramcars)	51	12	12	—	38	38	—	116	116	—	—	522	522	—	—	—
Περιφέρεια Θεσσαλονίκης (ΟΑΣΘ)—Greater Salonika (ΟΑΣΘ)	**2.225**	**369**	**369**	—	**2.039**	**2.039**	—	**12.437**	**12.437**	—	—	**64.377**	**63.749**	—	**628**	—
Ἀστικὸν ΚΤΕΛ Πατρῶν—Patras urban ΚΤΕΛ	**486**	**89**	**89**	—	**563**	**563**	—	**2.342**	**2.342**	—	—	**11.129**	**11.029**	—	**100**	—
Δημοτικὴ Ἐπιχείρησις Ρόδου: ΡΟΔΑ—Municipal Rhodes Corporation : ΡΟΔΑ ..	**157**	**34**	**34**	—	**194**	**194**	—	**621**	**621**	—	—	**4.163**	**4.126**	—	**37**	—
Φορεῖς μικτῆς ἐκμεταλλεύσεως ἀστικῶν καὶ ὑπεραστικῶν γραμμῶν: ΚΤΕΛ—Exploitation agents of urban and interurban transports: ΚΤΕΛ																
Λοιπὴ Χώρα—Rest of the Country	**13.686**	**4.018**	**554**	**3.464**	**27.557**	**3.985**	**23.572**	**29.732**	**13.680**	**16.052**	**371.977**	**414.248**	**57.949**	**340.551**	**762**	**14.986**
ΛΟΙΠΗ ΣΤΕΡΕΑ ΕΛΛΑΣ ΚΑΙ ΕΥΒΟΙΑ —REST OF CENTRAL GREECE AND EUBOEA	2.555	702	77	625	5.266	671	4.595	5.535	2.019	3.516	81 220	78 186	8 466	66.920	105	2.695
ΠΕΛΟΠΟΝΝΗΣΟΣ—PELOPONNESOS	2.265	681	43	638	3.381	221	3.160	2.914	612	2.302	51.109	58 880	3 578	53 350	1	1.951
ΙΟΝΙΟΙ ΝΗΣΟΙ—IONIAN ISLANDS ...	359	134	13	121	710	85	625	675	384	291	12 196	12 736	1 502	10 273	46	915
ΗΠΕΙΡΟΣ—EPIRUS	1.003	263	44	219	2 062	335	1.727	1.783	1.182	601	30 712	31 422	5 008	24 778	41	1.595
ΘΕΣΣΑΛΙΑ—THESSALY	1.718	393	104	289	3 378	865	2 513	5.716	3.670	2.046	37 891	51 367	13 047	36 716	472	1.132
ΜΑΚΕΔΟΝΙΑ—MACEDONIA	3.942	1.211	137	1.074	8 987	1.080	7.907	8.110	2.993	5.117	115 707	123 540	14 037	105 337	5	4.161
ΘΡΑΚΗ—THRACE	513	159	19	140	1.588	144	1.444	1.088	393	695	21 596	20 331	1 842	17 608	17	864
ΝΗΣΟΙ ΑΙΓΑΙΟΥ- AEGEAN ISLANDS	345	157	39	118	627	124	503	762	280	482	7 484	10 541	2 189	7 304	75	973
ΚΡΗΤΗ—CRETE	986	318	78	340	1.558	460	1.098	3.149	2.147	1.002	14.062	27 245	8.280	18.265	—	700

53. Εἴσοδοι καὶ ἔξοδοι φορτηγῶν ὀχημάτων, διεθνῶν ὁδικῶν μεταφορῶν, διὰ τῶν συνόρων τῆς Χώρας

Φεβρουάριος 1977

Ἐθνικότης ὀχημάτων	Σύνολον εἰσόδων καὶ ἐξόδων Incoming and outgoing trucks, total	Εἴσοδοι κατὰ τελωνεῖον—Incoming trucks by custom-house: Σύνολον Total	Εὐζώνων Euzoni	Προμαχῶνος Promachon	Πατρῶν Patras	Νίκης Niki	Γεφύρας Gefyra	Καστανεῶν Kastaneae	Κερκύρας Corfu	Ἡγουμενίτσης Igoumenitsa	Κορίνθου Corinth	Πειραιῶς Piraeus
Σύνολον	8.466	**4.384**	**3.241**	**137**	**142**	**121**	**674**	—	**4**	**65**	—	—
Ἑλληνική	2.592	1.367	808	83	74	73	262	—	2	65	—	—
Γιουγκοσλαβική	4.501	2.253	2.246	—	—	7	—	—	—	—	—	—
Βουλγαρική	76	40	—	40	—	—	—	—	—	—	—	—
Ἰταλική	96	49	7	—	39	—	2	—	1	—	—	—
Πολωνική	15	7	7	—	—	—	—	—	—	—	—	—
Γαλλική	94	42	16	—	5	1	19	—	1	—	—	—
Αὐστριακή	474	316	47	12	—	—	257	—	—	—	—	—
Γερμανική	111	60	35	—	1	6	18	—	—	—	—	—
Οὐγγρική	2	—	—	—	—	—	—	—	—	—	—	—
Ἑλβετική	73	32	12	—	1	—	19	—	—	—	—	—
Ὁλλανδική	111	55	17	—	1	—	37	—	—	—	—	—
Δανική	5	3	1	—	—	—	2	—	—	—	—	—
Τουρκική	1	—	—	—	—	—	—	—	—	—	—	—
Βελγική	76	46	14	—	—	—	32	—	—	—	—	—
Ἀγγλική	127	68	27	—	18	—	23	—	—	—	—	—
Ἀλβανική	79	34	—	—	—	34	—	—	—	—	—	—
Ἱσπανική	7	3	—	—	3	—	—	—	—	—	—	—
Ἰορδανική	—	—	—	—	—	—	—	—	—	—	—	—
Λοιπῶν χωρῶν	26	9	4	2	—	—	3	—	—	—	—	—

53α. Εἴσοδοι καὶ ἔξοδοι ἐμφόρτων καὶ κενῶν φορτίου ὀχημάτων, διεθνῶν ὁδικῶν μεταφορῶν, διὰ τῶν συνόρων τῆς Χώρας

Φεβρουάριος 1977

Εἶδος ὀχήματος—Type of motor vehicle	Σύνολον εἰσόδων καὶ ἐξόδων ὀχημάτων Incoming and outgoing vehicles, total: Ἐμφόρτων καὶ κενῶν Loaded or not	Ἐμφόρτων Loaded	Κενῶν Not loaded	Εἴσοδος καὶ ἔξοδος κατὰ τελωνεῖον— Εὐζώνων Euzoni: Ἐμφόρτων Loaded	Κενῶν Not loaded	Προμαχῶνος Promachon: Ἐμφόρτων Loaded	Κενῶν Not loaded	Πατρῶν Patras: Ἐμφόρτων Loaded	Κενῶν Not loaded
Σύνολον ὀχημάτων—Total	7.872	4.633	3.239	3.833	2.440	148	123	233	11
Εἴσοδοι—Incoming	4.216	1.266	2.950	885	2.274	103	34	140	2
Ἔξοδοι—Outgoing	3.656	3.367	289	2.948	166	45	89	93	9
Ψυγεῖα—Refrigerators	*678*	*491*	*187*	*395*	*107*	*41*	*24*	*35*	*1*
Εἴσοδοι—Incoming	363	296	67	235	6	23	10	27	—
Ἔξοδοι—Outgoing	315	195	120	160	101	18	14	8	1
Κοινὰ φορτηγά—Trucks, common	*548*	*395*	*153*	*89*	*29*	*49*	*45*	*63*	*1*
Εἴσοδοι—Incoming	285	197	88	35	13	33	11	39	—
Ἔξοδοι—Outgoing	263	198	65	54	16	16	34	24	1
Βυτιοφόρα—Reservoirs	*4.403*	*2.196*	*2.207*	*2.163*	*2.155*	*23*	*28*	—	—
Εἴσοδοι—Incoming	2.201	22	2.179	—	2.155	22	2	—	—
Ἔξοδοι—Outgoing	2.202	2.174	28	2.163	—	1	26	—	—
Ρυμουλκούμενα—Trailers	*911*	*684*	*227*	*533*	*92*	*15*	*8*	*94*	*8*
Εἴσοδοι—Incoming	593	405	188	329	61	10	7	52	2
Ἔξοδοι—Outgoing	318	279	39	204	31	5	1	42	6
Ἀρθρωτὰ ρυμουλκούμενα—Fractional trailers	*1.332*	*867*	*465*	*653*	*57*	*20*	*18*	*41*	*1*
Εἴσοδοι—Incoming	774	346	428	286	39	15	4	22	—
Ἔξοδοι—Outgoing	558	521	37	367	18	5	14	19	1

Trucks of international transports coming into and out of the Country

February 1977

Ἔξοδοι κατὰ τελωνεῖον—Outgoing trucks by custom-house :											
Σύνολον Total	Εὐζώνων Euzoni	Προμαχῶνος Promachon	Πατρῶν Patras	Νίκης Niki	Γεφύρας Gefyra	Καστανεῶν Kastaneae	Κερκύρας Corfu	Ἡγουμενίτσης Igoumenitsa	Κορίνθου Corinth	Πειραιῶς Piraeus	Nationality of trucks
4.082	3.138	134	102	120	553	—	3	32	—	—	**Total**
1.225	646	87	49	73	338	—	1	31	—	—	Greek
2.248	2.244	—	—	2	2	—	—	—	—	—	Yugoslavian
36	—	36	—	—	—	—	—	—	—	—	Bulgarian
47	4	4	34	—	4	—	1	—	—	—	Italian
8	8	—	—	—	—	—	—	—	—	—	Polish
52	17	—	2	—	31	—	1	1	—	—	French
158	132	1	—	—	25	—	—	—	—	—	Austrian
51	36	3	1	—	11	—	—	—	—	—	German
2	2	—	—	—	—	—	—	—	—	—	Hungarian
41	6	—	—	—	35	—	—	—	—	—	Swiss
56	17	—	—	—	39	—	—	—	—	—	Dutch
2	1	—	—	—	1	—	—	—	—	—	Danish
1	—	1	—	—	—	—	—	—	—	—	Turkish
30	12	—	—	—	18	—	—	—	—	—	Belgian
59	9	—	13	—	37	—	—	—	—	—	British
45	—	—	—	45	—	—	—	—	—	—	Albanian
4	1	—	3	—	—	—	—	—	—	—	Spanish
—	—	—	—	—	—	—	—	—	—	—	Jordan
17	3	2	—	—	12	—	—	—	—	—	Other countries

Motor vehicles of international road transports, loaded or not, coming into and out of the Country

February 1977

— Incoming and outgoing vehicles by custom-house

Νίκης Niki		Γεφύρας Gefyra		Καστανεῶν Kastaneae		Κερκύρας Corfu		Ἡγουμενίτσης Igoumenitsa		Κορίνθου Corinth		Πειραιῶς Piraeus	
Ἐμφόρτων Loaded	Κενῶν Not loaded	Ἐμφόρτων Loaded	Κενῶν Not loaded	Ἐμφόρτων Loaded	Κενῶν Not loaded	Ἐμφόρτων Loaded	Κενῶν Not loaded	Ἐμφόρτων Loaded	Κενῶν Not loaded	Ἐμφόρτων Loaded	Κενῶν Not loaded	Ἐμφόρτων Loaded	Κενῶν Not loaded
174	**59**	**145**	**602**	—	—	**6**	**1**	**94**	**3**	—	—	—	—
69	44	2	594	—	—	4	—	63	2				
105	15	143	8	—	—	2	1	31	1	—	—	—	—
4	*6*	*4*	*49*	—	—	—	—	*12*	—	—	—	—	—
2	2	—	49	—	—	—	—	9	—	—	—	—	—
2	4	4	—	—	—	—	—	3	—	—	—	—	—
123	*31*	*16*	*44*	—	—	*1*	*1*	*54*	*2*	—		—	
59	20	—	42	—	—	—	—	31	2	—	—	—	—
64	11	16	2	—	—	1	1	23	—	—	—	—	—
4	*5*	*6*	*18*	—	—	—	—	—	*1*	—	—		—
—	5	—	17	—	—	—	—	—	—	—	—	—	—
4	—	6	1	—	—	—	—	—	1	—	—	—	—
—	—	*24*	*119*	—	—	—	—	*18*	—	—	—	—	—
—	—	—	118	—	—	—	—	14	—	—	—	—	—
—	—	24	1	—	—	—	—	4	—	—	—	—	—
43	*17*	*95*	*372*	—	—	*5*	—	*10*	—	—	—	—	—
8	17	2	368	—	—	4	—	9	—	—	—	—	—
35	—	93	4	—	—	1	—	1	—	—	—	—	—

54. Ὀδικὰ τροχαῖα ἀτυχήματα καὶ φύσις αὐτῶν — Number and Nature of road-traffic accidents

Ἔτος καὶ μὴν Year and month	Σύνολον Ἑλλάδος Greece, total				Περιφέρεια Πρωτευούσης Greater Athens				Λοιπὴ Χώρα Rest of Greece			
		Φύσις τῶν ἀτυχημάτων Nature of accidents				Φύσις τῶν ἀτυχημάτων Nature of accidents				Φύσις τῶν ἀτυχημάτων Nature of accidents		
	Σύνολον ἀτυχημάτων Accidents, total	Θανατηφόρα Fatal	Μὴ θανατηφόρα Non fatal	Ὑλικαὶ ζημίαι μόνον Property damage only	Σύνολον ἀτυχημάτων Accidents, total	Θανατηφόρα Fatal	Μὴ θανατηφόρα Non fatal	Ὑλικαὶ ζημίαι μόνον Property damage only	Σύνολον ἀτυχημάτων Accidents, total	Θανατηφόρα Fatal	Μὴ θανατηφόρα Non fatal	Ὑλικαὶ ζημίαι μόνον Property damage only
1970	28.222	832	17.457	9.933	14.908	222	9.637	5.049	13 314	610	7.820	4 884
1971	28 853	794	17.156	10 903	14.621	197	9 238	5.186	14.232	597	7.918	5.717
1972	29.421	811	16.916	11.694	14 248	183	8.794	5.271	15.173	628	8 122	6 423
1973	30.124	930	16.697	12 497	14 510	247	8 417	5.846	15 614	683	8 280	6 651
1974	25.921	801	14.793	10 327	13 025	198	7.659	5.168	12 896	603	7.134	5 159
1975	25.919	1.026	13.901	10.992	11.770	277	6.730	4.763	14.149	749	7.171	6 229
1975 X*	2.323	77	1.343	903	997	21	624	352	1.326	56	719	551
1976 X*	2.311	88	1.382	841	984	12	651	321	1.327	76	731	520

* Προσωρινὰ στοιχεῖα.

* Provisional data.

55. Παθόντα πρόσωπα εἰς ὁδικὰ τροχαῖα ἀτυχήματα, ἀναλόγως τοῦ βαθμοῦ ἀτυχήματος
Persons injured in road-traffic accidents according to the degree of accident

Ἔτος, μὴν καὶ ἰδιότης παθόντων προσώπων Year, month and category of injured persons	Σύνολον Ἑλλάδος Greece, total				Περιφέρεια Πρωτευούσης Greater Athens				Λοιπὴ Χώρα Rest of Greece			
		Βαθμὸς ἀτυχήματος Degree of accident				Βαθμὸς ἀτυχήματος Degree of accident				Βαθμὸς ἀτυχήματος Degree of accident		
			Τραυματίαι Injured				Τραυματίαι Injured				Τραυματίαι Injured	
	Σύνολον παθόντων Total	Νεκροί Dead	Βαρέως Seriously	Ἐλαφρῶς Slightly	Σύνολον παθόντων Total	Νεκροί Dead	Βαρέως Seriously	Ἐλαφρῶς Slightly	Σύνολον παθόντων Total	Νεκροί Dead	Βαρέως Seriously	Ἐλαφρῶς Slightly
1974												
Σύνολον παθόντων—Total	*22.546*	*943*	*2.575*	*19.028*	*10.408*	*223*	*1.312*	*8.873*	*12.138*	*720*	*1.263*	*10.155*
ἐξ ὧν—thereof:												
Ὀδηγοί—Drivers	8.794	365	1.016	7.413	3.924	70	472	3.382	4.870	295	544	4 031
Ἐπιβάται—Passengers	8.069	275	721	7.073	3.271	37	256	2.978	4.798	238	465	4 095
Πεζοί—Pedestrians	5.683	303	838	4.542	3.213	116	584	2.513	2.470	187	254	2.029
1975												
Σύνολον παθόντων—Total	*23.301*	*1.060*	*2.885*	*19.356*	*10.095*	*239*	*1.422*	*8.434*	*13.206*	*821*	*1.463*	*10.922*
ἐξ ὧν—thereof:												
Ὀδηγοί—Drivers	9.293	383	1.168	7.742	3.942	74	531	3.337	5.351	309	637	4.405
Ἐπιβάται—Passengers	8.320	337	808	7.175	3.102	40	265	2.797	5.218	297	543	4.378
Πεζοί—Pedestrians	5.688	340	909	4.439	3.051	125	626	2.300	2.637	215	283	2.139
1975: Ὀκτώβριος - October												
Σύνολον παθόντων—Total	*2.023*	*87*	*229*	*1.707*	*879*	*23*	*129*	*727*	*1.144*	*64*	*100*	*980*
ἐξ ὧν—thereof:												
Ὀδηγοί—Drivers	846	31	101	714	362	11	55	296	484	20	46	418
Ἐπιβάται—Passengers	656	29	46	581	250	6	17	227	406	23	29	354
Πεζοί—Pedestrians	521	27	82	412	267	6	57	204	254	21	25	208
1976: Ὀκτώβριος - October												
Σύνολον παθόντων—Total	*2.070*	*92*	*306*	*1.672*	*883*	*12*	*118*	*753*	*1.187*	*80*	*188*	*919*
ἐξ ὧν—thereof:												
Ὀδηγοί—Drivers	841	41	116	684	338	3	39	296	503	38	77	388
Ἐπιβάται—Passengers	693	20	104	569	254	—	25	229	439	20	79	340
Πεζοί—Pedestrians	536	31	86	419	291	9	54	228	245	22	32	191

56. Δύναμις ἑλληνικοῦ ἐμπορικοῦ στόλου, ἐκ πλοίων 100 κ.ὁ.χ. καὶ ἄνω
Greek merchant fleet : vessels of 100 GRT and over

Τέλος περιόδου End of period	Σύνολον Total		Φορτηγὰ Dry cargo ships		Δεξαμενόπλοια Tankers		Ἐπιβατηγὰ Passenger		Λοιπὰ (1) Other (1)	
	Ἀριθμὸς No	κ.ὁ.χ. GRT	Ἀριθμὸς No	κ.ὁ.χ. GRT	Ἀριθμὸς No	κ.ὁ.χ. GRT	Ἀριθμὸς No	κ.ὁ.χ. GRT	Ἀριθμὸς No	κ.ὁ.χ. GRT
1976 II	3.263	25.765.278	2.272	14.972.238	476	9.935.949	306	775.437	209	81.654
III	3.267	25.732.190	2.275	15.022.249	471	9.843.247	313	786.453	208	80.241
IV	3.276	25.792.818	2.283	15.062.332	470	9.836.139	315	814.113	208	80.234
V	3.301	26.432.720	2.300	15.268.529	479	10.239.627	316	844.759	206	79.805
VI	3.321	26.623.376	2.320	15.505.531	479	10.179.689	317	858.463	205	79.693
VII	3.368	27.378.406	2.353	15.864.957	490	10.574.258	317	859.306	208	79.885
VIII	3.397	27.651.213	2.375	16.048.685	494	10.664.130	318	859.595	210	78.803
IX	3.422	28.064.077	2.393	16.247.922	496	10.868.811	320	864.595	213	82.749
X	3.473	28.170.045	2.437	16.715.359	499	10.519.011	324	852.926	213	82.749
XI	3.492	28.504.635	2.455	16.905.416	498	10.651.286	327	865.291	212	82.642
XII	3.509	28.573.469	2.475	17.028.630	494	10.604.310	327	857.401	213	83.128
1977 I	3.545	29.119.094	2.506	17.413.536	496	10.752.727	328	869.204	215	83.627
II	3.576	29.703.190	2.540	17.839.365	494	10.912.218	327	868.034	215	83.573

Γενικὴ παρατήρησις: Περιλαμβάνονται καὶ τὰ ἐφωδιασμένα διὰ προσωρινῶν ναυτιλιακῶν ἐγγράφων πλοῖα.
1. Ἤτοι: ρυμουλκά, ναυαγοσωστικά, ἁλιευτικά, τοποθετήσεως ὑποβρυχίων καλωδίων κλπ.

General note: including vessels supplied with provisional registration papers.
1. I.e. : towage, salvage, fishing, cable vessels etc.

57. Ἀργοῦντα ἑλληνικὰ ἐμπορικὰ πλοῖα 100 κ.ὁ.χ. καὶ ἄνω
Laid-up Greek merchant vessels of 100 GRT and over

Τέλος περιόδου End of period	Σύνολον Total		Φορτηγὰ Dry cargo ships		Δεξαμενόπλοια Tankers		Ἐπιβατηγὰ Passenger		Λοιπὰ (1) Other (1)	
	Ἀριθμὸς No	κ.ὁ.χ. GRT	Ἀριθμὸς No	κ.ὁ.χ. GRT	Ἀριθμὸς No	κ.ὁ.χ. GRT	Ἀριθμὸς No	κ.ὁ.χ. GRT	Ἀριθμὸς No	κ.ὁ.χ. GRT
1976 II	265	2.394.943	86	527.499	84	1.573.517	66	275.210	29	18.717
III	270	2.925.880	91	589.372	93	2.061.946	61	258.034	25	16.528
IV	244	2.870.653	85	552.985	91	2.096.898	41	203.536	27	17.234
V	259	2.858.282	90	536.046	96	2.093.160	44	210.996	29	18.080
VI	230	2.843.407	73	465.154	93	2.185.254	35	175.127	29	17.872
VII	236	2.509.022	83	529.218	89	1.779.578	35	182.882	29	17.344
VIII	238	2.579.737	90	574.256	89	1.811.260	33	180.756	26	13.465
IX	232	2.496.508	88	544.523	90	1.742.399	35	200.161	19	9.425
X	256	2.529.645	92	514.102	89	1.698.800	55	306.982	20	9.761
XI	260	2.651.565	76	456.561	89	1.816.202	74	368.811	21	9.991
XII	263	2.287.908	86	462.808	85	1.480.522	71	333.788	21	10.790
1977 I	292	2.516.393	89	482.415	88	1.638.552	90	385.004	25	10.422
II	281	2.435.543	88	456.457	82	1.571.725	89	396.878	22	10.483

1. Βλέπε ὑποσημείωσιν 1, πίνακος 56.

1. See footnote 1, table 56.

58. Ἀργοῦντα ἑλληνικὰ ἐμπορικὰ πλοῖα 100 κ.ὁ.χ. καὶ ἄνω, κατὰ αἰτίαν ἀργίας, τὴν 28ην Φεβρουαρίου 1977
Laid-up Greek merchant vessels of 100 GRT and over on February 28, 1977, by reason for laying up

Κατηγορίαι πλοίων Categories of vessels	Σύνολον – Total		Ἐλλείψει ναύλου Lack of cargo		Λόγῳ ἐπισκευῆς Repairs		Λοιπὰ αἴτια Other reasons	
	Ἀριθμὸς No	κ.ὁ.χ. GRT	Ἀριθμὸς No	κ.ὁ.χ. GRT	Ἀριθμὸς No	κ.ὁ.χ. GRT	Ἀριθμὸς No	κ.ὁ.χ. GRT
Σύνολον - Total	**281**	**2.435.543**	**123**	**1.641.052**	**98**	**603.864**	**60**	**190.627**
Φορτηγὰ – Dry cargo ships	88	456.457	27	181.488	51	240.938	10	34.031
Δεξαμενόπλοια – Tankers	82	1.571.725	58	1.351.020	13	190.526	11	30.179
Ἐπιβατηγὰ – Passenger	89	396.878	27	104.823	30	171.374	32	120.681
Λοιπὰ (1) – Other (1)	22	10.483	11	3.721	4	1.026	7	5.736

1. Βλέπε ὑποσημείωσιν 1, πίνακος 56.

1. See footnote 1, table 56.

59. Κίνησις τῶν λιμένων τῆς Ἑλλάδος: Κατάπλοι ἐμφόρτων καὶ κενῶν φορτίου πλοίων προελεύσεως ἐσωτερικοῦ καὶ ἐξωτερικοῦ, κατὰ σημαίαν

Movement of the Greek ports: Arrivals of ships loaded or in ballast of Greek or foreign origin, by flag

Σημαία—Flag	Ἔτος — 1976 — Year				Ἔτος — 1975 — Year			
	Νοέμβριος November		Ἰαν. - Νοέμβριος Jan. - November		Νοέμβριος November		Ἰαν. - Νοέμβριος Jan. - November	
	Κατάπλοι Arrivals	κ.κ.χ. N.R.T.	Κατάπλοι Arrivals	κ.κ.χ. N.R.T.	Κατάπλοι Arrivals	κ.κ.χ. N.R.T.	Κατάπλοι Arrivals	κ.κ.χ. N.R.T.
Σύνολον—Total	**11.239**	**8.084.490**	**157.963**	**109.465.809**	**10.784**	**7.983.158**	**152.899**	**104.202.595**
Ἑλληνική—Greek	10.586	6.382.449	149.552	87.761.954	10.213	6.750.637	145.356	84.672 070
Αἰγυπτιακή—Egyptian	5	11.615	52	104 508	1	2.323	38	83 204
Βουλγαρική—Bulgarian	13	68.475	108	378 508	9	49.647	104	200 288
Γαλλική—French	14	13.364	134	217 016	11	9.118	155	174.369
Γερμανική (Ἀνατ.)—German (Eastern)	4	26.766	56	179 834	4	7.223	65	84.331
Γερμανική (Δυτ.)—German (Western)	17	54.241	196	461.015	21	78.423	204	426 010
Γιουγκοσλαβική—Yugoslavian	29	37.592	468	629.134	40	43 077	447	605.668
Δανική—Danish	19	21.113	198	165.153	19	10 802	202	121 830
ΕΣΣΔ—USSR	77	173.532	654	1.329.658	53	106.617	852	1.209 472
Ἡνωμ. Βασιλείου—British	21	71.852	234	751.253	29	91.449	343	1.358 804
ΗΠΑ—USA	14	173.132	107	1.250 075	8	88 711	105	1.235 596
Ἰσραηλινή—Israelite	5	25 423	36	170 431	5	21 712	41	155 575
Ἰταλική—Italian	55	127.673	1.272	4.464 671	61	118 847	1.242	3.788 712
Κυπριακή—Cyprian	186	226.760	2.658	3.747.569	154	198 340	1.866	3.410 993
Λιβανική—Lebanese	5	3.389	72	73.226	2	1.458	36	23 934
Λιβεριανή—Liberian	34	314.149	372	3.273 551	18	114 094	273	2.115 391
Νορβηγική—Norwegian	19	43 885	175	594 410	14	39 947	147	665 264
Ὁλλανδική—Dutch	18	14.648	193	231 921	16	8 257	220	182.190
Οὐγγρική—Hungarian	7	7.841	36	42 988	6	3.402	43	34.242
Παναμαϊκή—Panamanean	42	91.504	430	1.104.602	23	65.264	329	1.138.919
Σουηδική—Swedish	7	25.737	71	196.753	11	27.698	69	228 857
Τουρκική—Turkish	18	34.503	224	246.699	9	13 354	79	67.469
Φινλανδική—Finnish	3	3.621	41	98.964	8	14 919	61	141.491
Λοιπαί—Other	41	131.226	624	1.991.916	49	117.839	622	2.077.916

59α. Κίνησις τῶν λιμένων τῆς Ἑλλάδος: Κατάπλοι καὶ ἀπόπλοι ἐμφόρτων καὶ κενῶν φορτίου πλοίων, κατὰ ἠπείρους προελεύσεως καὶ προορισμοῦ

Movement of the Greek ports: Arrivals and sailings of ships loaded or in ballast, by continents of origin and destination

Ἤπειροι προελεύσεως καὶ προορισμοῦ Continents by origin and destination	Κατάπλοι—Arrivals				Ἀπόπλοι—Sailings			
	Πλοίων πάσης ἐθνικότητος Ships of any nationality		Ἑλληνικῶν μόνον πλοίων Greek ships only		Πλοίων πάσης ἐθνικότητος Ships of any nationality		Ἑλληνικῶν μόνον πλοίων Greek ships only	
	Ἀριθμός No	κ.κ.χ. N.R.T.	Ἀριθμός No	κ.κ.χ. N.R.T	Ἀριθμός No	κ.κ.χ. N.R.T.	Ἀριθμός No	κ.κ.χ. N.R.T.
Νοέμβριος—1976—November								
Σύνολον—Total	**868**	**2.168.159**	**334**	**690.406**	**876**	**2.286.556**	**349**	**752.692**
Βόρειος καὶ Κεντρική Ἀμερική—North and Central America	34	306.264	8	44.109	30	267.331	5	17.314
Νότιος Ἀμερική—South America	2	4 712	2	4 712	4	20 423	1	4.669
Δυτική Ἀσία—Western Asia	148	308 726	71	180.338	153	399 263	74	226.942
Νότιος Ἀσία—South Asia	7	47 138	—	—	2	8 701	—	—
Ἀνατολική Ἀσία—Eastern Asia	15	122 851	3	18 153	5	56 872	1	1.992
Ὠκεανία—Oceania	2	25 200	—	—	2	13 353	—	—
Βόρειος Ἀφρική—North Africa	170	253.063	95	128 362	174	421 137	102	184 988
Δυτική Ἀφρική—Western Africa	14	34 413	12	28 851	10	24.876	6	15.690
Ἀνατολική Ἀφρική—Eastern Africa	3	13.735	1	7.528	—	—	—	—
Νότιος Ἀφρική—South Africa	2	4.744	1	5.657	—	—	—	—
Εὐρώπη—Europe	471	1.042.313	141	272.696	496	1.074.600	160	301.097
Νοέμβριος—1975—November								
Σύνολον—Total	**777**	**1.681.932**	**356**	**699.915**	**766**	**1.769.652**	**338**	**785.884**
Βόρειος καὶ Κεντρική Ἀμερική—North and Central America	24	133.881	9	22.487	19	132.783	4	10.475
Νότιος Ἀμερική—South America	2	6.199	2	6.199	1	2.947	1	2.947
Δυτική Ἀσία—Western Asia	76	267.563	42	151.882	142	393.848	69	240.038
Νότιος Ἀσία—South Asia	4	19 584	—	—	—	—	—	—
Ἀνατολική Ἀσία—Eastern Asia	12	87.228	1	5.562	1	5.734	—	—
Ὠκεανία—Oceania	—	—	—	—	1	5.269	—	—
Βόρειος Ἀφρική—North Africa	200	242.256	136	160.299	194	362.177	133	239.961
Δυτική Ἀφρική—Western Africa	9	23.856	6	13.347	8	27.085	3	2.624
Ἀνατολική Ἀφρική—Eastern Africa	—	—	—	—	1	264	—	—
Νότιος Ἀφρική—South Africa	—	—	—	—	1	4.059	1	4.059
Εὐρώπη—Europe	450	901.365	160	340 139	398	835.486	127	285.780

59β. Κίνησις τῶν λιμένων τῆς Ἑλλάδος: Κατάπλοι καὶ ἀπόπλοι ἐμφόρτων καὶ κενῶν φορτίου πλοίων, προελεύσεως καὶ προορισμοῦ ἐξωτερικοῦ, ὑπὸ Ἑλληνικὴν καὶ ξένας σημαίας

Movement of the Greek ports: Arrivals and sailings of ships loaded or in ballast of foreign origin and destination, under Greek or foreign flag

Κατάπλοι—Ἀπόπλοι Arrivals—Sailings	Ἔτος — 1976 — Year				Ἔτος — 1975 — Year			
	Νοέμβριος November		Ἰαν. - Νοέμβριος Jan. - November		Νοέμβριος November		Ἰαν. - Νοέμβριος Jan. - November	
	Ἀριθ. κατάπλων ἢ ἀπόπλων No of arrivals or sailings	κ.κ.χ. N.R.T.	Ἀριθ. κατάπλων ἢ ἀπόπλων No of arrivals or sailings	κ.κ.χ. N.R.T.	Ἀριθ. κατάπλων ἢ ἀπόπλων No of arrivals or sailings	κ.κ.χ. N.R.T.	Ἀριθ. κατάπλων ἢ ἀπόπλων No of arrivals or sailings	κ.κ.χ. N.R.T
I. Κατάπλοι πλοίων—Arrivals of ships	868	2.168.159	10.396	26.978.471	777	1.681.932	9.227	23.316.775*
α) Ὑπὸ Ἑλληνικὴν σημαίαν—Under Greek flag	334	690.406	4.602	10.858.534	356	699.915	4.095	9.408.946
Ἐμφόρτων—Loaded	159	539.760	2.232	7.549.901	170	458.664	2.049	6.463.638
Κενῶν φορτίου—In ballast	175	150.646	2.370	3.308.633	186	241.251	2.046	2.945.308
β) Ὑπὸ ξένας σημαίας—Under foreign flag	534	1.477.753	5.794	16.119.937	421	982.017	5.132	13.907.829*
Ἐμφόρτων—Loaded	365	1.185.089	3.854	12.448.796	296	803.103	3.586	11.351.165
Κενῶν φορτίου—In ballast	169	292.664	1.940	3.671.141	125	178.914	1.546	2.556.664*
II. Ἀπόπλοι πλοίων—Sailings of ships	876	2.286.556	10.511	28.138.551	766	1.769.652	9.294	23.544.056
α) Ὑπὸ Ἑλληνικὴν σημαίαν—Under Greek flag	349	752.692	4.561	11.248.786	338	785.884	4.193	9.918.348
Ἐμφόρτων—Loaded	263	354.420	3.490	6.564.025	251	435.289	3.406	6.103.962
Κενῶν φορτίου—In ballast	86	398.272	1.071	4.684.761	87	350.595	787	3.814.386
β) Ὑπὸ ξένας σημαίας—Under foreign flag	527	1.533.864	5.950	16.889.765	428	983.768	5.101	13.625.708
Ἐμφόρτων—Loaded	346	785.144	4.081	9.058.603	272	531.762	3.696	7.943.273
Κενῶν φορτίου—In ballast	181	748.720	1.869	7.831.162	156	452.006	1.405	5.682.435

* Ἀναθεωρηθέντα στοιχεῖα.

* Revised data.

60. Κίνησις τῶν λιμένων τῆς Ἑλλάδος: Διακίνησις ἐπιβατῶν καὶ ἐμπορευμάτων ἐσωτερικοῦ καὶ ἐξωτερικοῦ

Movement of the Greek ports: Domestic and international traffic of passengers and goods

Ἐπιβάται—Ἐμπορεύματα Passengers—Goods	Ἔτος — 1976** — Year		Ἔτος — 1975 — Year	
	Νοέμβριος November	Ἰαν. - Νοέμβριος Jan. - November	Νοέμβριος November	Ἰαν. - Νοέμβριος Jan. - November
Ναυτιλιακὴ κίνησις ἀκτοπλοΐας — Coastwise traffic				
1. **Ἀποβιβασθέντες ἐπιβάται—Passengers disembarked**	826.557	17.353.740*	825.602	16.672.117
ἀπὸ Π/Θ τοπικῶν συγκοιν. (1)—from car-ferries of local commun. (1)	570.651	10.384.613*	553.003	9.724.972
ἀπὸ Ε/Γ - Ο/Γ πλοῖα (Α/Π - Δ/Π)—from passenger ships car-ferries	221.351	5.842.701*	240.474	5.739.106
ἀπὸ Π/Κ—from M/S	34.555	1.126.426	32.125	1.208.039
2. **Ἐκφορτωθέντα ἐμπορεύματα (τόννοι)—Unloaded goods (tons)**	1.071.889	11.852.160	1.245.219	12.026.449
ἀπὸ Α/Π, Δ/Π—from S/S, M/S	1.057.632	11.677.956	1.230.743	11.828.761
ἀπὸ Π/Κ—from M/S	14.257	174.204	14.476	197.688
Ναυτιλιακὴ κίνησις μετὰ τοῦ ἐξωτερικοῦ — International shipping				
1. **Ἀποβιβασθέντες ἐπιβάται—Passengers disembarked**				
ἀπὸ πλοῖα πάσης ἐθνικότητος—from ships of any nationality	8.511	344.158*	8.995	305.621*
ἀπὸ Ἑλληνικὰ μόνον πλοῖα—from Greek ships only	5.041	185.247	5.170	158.153
2. **Ἐπιβιβασθέντες ἐπιβάται—Passengers embarked**				
ἐπὶ πλοίων πάσης ἐθνικότητος—on ships of any nationality	7.380	361.815*	7.780	311.751
ἐπὶ Ἑλληνικῶν μόνον πλοίων—on Greek ships only	4.739	192.094*	4.269	162.388
3. **Ἐκφορτωθέντα ἐμπορεύματα (τόννοι)—Goods unloaded (tons)**				
ἀπὸ πλοῖα πάσης ἐθνικότητος—from ships of any nationality	2.222.298	23.132.867	1.450.921	21.314.739
ἀπὸ Ἑλληνικὰ μόνον πλοῖα—from Greek ships only	893.091	9.258.267	686.341	9.365.202*
4. **Φορτωθέντα ἐμπορεύματα (τόννοι)—Goods loaded (tons)**				
ἐπὶ πλοίων πάσης ἐθνικότητος—on ships of any nationality	971.098	12.074.092	1.101.811	13.329.407
ἐπὶ Ἑλληνικῶν μόνον πλοίων—on Greek ships only	414.478	6.390.955*	670.192	7.847.617

1. Ἀπὸ τοῦ ἔτους 1974, περιλαμβάνονται καὶ οἱ ἀποβιβασθέντες ἐπιβάται τῶν Π/Θ τοπικῶν συγκοινωνιῶν.

* Ἀναθεωρηθέντα στοιχεῖα.

** Προσωρινὰ στοιχεῖα.

1. Starting with 1974, passengers disembarked from ferry-boats of local communication are also included.

* Revised data.

** Provisional data.

61. Κίνησις τῶν ἀερολιμένων τῆς Ἑλλάδος: Διακίνησις ἐπιβατῶν καὶ ἐμπορευμάτων ἐσωτερικοῦ, κατὰ γραμμὴν δρομολογίου

Αὔγουστος 1976

Γραμμαὶ δρομολογίων	Ἐπιβάται — Passengers			Χιλιομετρικοὶ ἐπιβάται Passenger-kms	Ἐμπορεύματα — (εἰς χιλιόγρ.)	
	Σύνολον Total	Ἀναχωρήσαντες κατὰ τὰς μεταβάσεις Departures at embarkment	Ἀφιχθέντες κατὰ τὰς ἐπιστροφάς Arrivals at return		Σύνολον Total	Φορτωθέντα κατὰ τὰς μεταβάσεις Loaded at embarkment
Σύνολον κινήσεων	**306.427**	**144.339**	**162.088**	**93.960.762**	**1.233.633**	**945.440**
Ἀθῆναι—Ἀγρίνιον—Ἀθῆναι	359	153	206	79.698	988	521
Ἀθῆναι—Ἄκτιον—Ἀθῆναι	1.551	782	769	445.137	5.203	3.607
Ἀθῆναι—Ἀλεξανδρούπολις—Ἀθῆναι	9.812	4.674	5.138	3.728.560	30.000	21.681
Ἀθῆναι—Βόλος—Ἀθῆναι	633	312	321	110.142	3.821	3.596
Ἀθῆναι—Ζάκυνθος—Ἀθῆναι	2.606	1.167	1.439	724.468	10.415	8.475
Ἀθῆναι—Ἡράκλειον—Ἀθῆναι	41.146	19.602	21.544	6.571.344	151.062	116.992
Ἀθῆναι—Θεσσαλονίκη—Ἀθῆναι	56.084	26.806	29.278	16.993.452	380.367	289.659
Ἀθῆναι—Ἰωάννινα—Ἀθῆναι	5.185	2.539	2.646	1.825.120	17.910	14.097
Ἀθῆναι—Καβάλα—Ἀθῆναι	5.388	2.483	2.905	1.853.472	27.134	22.101
Ἀθῆναι—Καλαμάτα—Ἀθῆναι	7.095	3.408	3.687	1.255.815	5.225	3.434
Ἀθῆναι—Καστορία—Ἀθῆναι	884	424	460	320.892	6.122	3.016
Ἀθῆναι—Κέρκυρα—Ἀθῆναι	21.778	10.113	11.665	8.406.308	72.215	65.208
Ἀθῆναι—Κεφαλληνία—Ἀθῆναι	6.859	3.200	3.659	1.906.802	13.266	10.325
Ἀθῆναι—Κοζάνη—Ἀθῆναι	1.047	514	533	326.664	4.182	3.008
Ἀθῆναι—Κύθηρα—Ἀθῆναι	909	445	464	175.437	1.398	1.332
Ἀθῆναι—Κῶς—Ἀθῆναι	9.607	4.369	5.238	3.381.664	40.061	18.290
Ἀθῆναι—Λάρισα—Ἀθῆναι	517	238	279	116.325	2.172	1.089
Ἀθῆναι—Λῆμνος—Ἀθῆναι	9.566	4.381	5.185	2.621.084	65.654	32.655
Ἀθῆναι—Μῆλος—Ἀθῆναι	871	417	454	136.747	2.121	1.758
Ἀθῆναι—Μύκονος—Ἀθῆναι	7.669	3.631	4.038	1.150.350	10.488	10.014
Ἀθῆναι—Μυτιλήνη—Ἀθῆναι	14.169	6.602	7.557	3.967.320	39.121	28.569
Ἀθῆναι—Π. Χέλι—Ἀθῆναι	886	403	483	75.310	214	214
Ἀθῆναι—Ρόδος—Ἀθῆναι	35.817	16.159	19.658	15.258.042	186.230	172.040
Ἀθῆναι—Σάμος—Ἀθῆναι	9.856	4.320	5.536	2.848.384	21.971	15.593
Ἀθῆναι—Σαντορίνη—Ἀθῆναι	2.343	1.065	1.278	545.919	1.630	625
Ἀθῆναι—Σκίαθος—Ἀθῆναι	7.956	3.756	4.200	1.177.488	13.342	11.694
Ἀθῆναι—Χανιά—Ἀθῆναι	25.717	12.207	13.510	6.943.590	73.926	52.194
Ἀθῆναι—Χίος—Ἀθῆναι	9.244	4.289	4.955	2.089.144	26.953	18.718
Ἀγρίνιον—Ἄκτιον—Ἀγρίνιον	1	—	1	65	—	—
Ἀλεξανδρούπολις—Θεσσαλονίκη—Ἀλεξανδρούπολις	839	491	348	256.734	601	521
Βόλος—Καστορία—Βόλος	285	150	135	53.865	402	96
Ἡράκλειον—Ρόδος—Ἡράκλειον	4.154	2.319	1.835	7.483.330	10.919	9.818
Ἰωάννινα—Θεσσαλονίκη—Ἰωάννινα	1.992	1.028	964	406.368	1.498	923
Κεφαλληνία—Ζάκυνθος—Κεφαλληνία	—	—	—	—	—	—
Λάρισα—Κοζάνη—Λάρισα	54	11	43	4.698	30	—
Λῆμνος—Θεσσαλονίκη—Λῆμνος	1.793	1.034	759	498.454	5.562	2.475
Ρόδος—Κάρπαθος—Ρόδος	1.260	590	670	170.100	1.322	1.015
Ρόδος—Κῶς—Ρόδος	495	257	238	52.470	108	87

Πηγή: Ὀλυμπιακὴ Ἀεροπορία.

62. Κίνησις τῶν ἀερολιμένων τῆς Ἑλλάδος: Διακίνησις ἐπιβατῶν καὶ ἐμπορευμάτων τῶν γραμμῶν ἐσωτερικοῦ καὶ ἐξωτερικοῦ

Domestic and international traffic of passengers and goods

Ἔτος καὶ μὴν Year and month	Ἀεροσκάφη Airplanes		Ἐπιβάται Passengers		Ἐμπορεύματα (τόννοι) Freight (in tons)		Ταχυδρομεῖον (χιλιόγρ.) Mail (in kgs)		Ὑπὸ διαμετακόμισιν Transit traffic		
	Ἀναχωρήσεις Departures	Ἀφίξεις Arrivals	Ἀναχωρήσεις Departures	Ἀφίξεις Arrivals	Φορτωθέντα Loaded	Ἐκφορτωθέντα Unloaded	Φορτωθὲν Loaded	Ἐκφορτωθὲν Unloaded	Ἐπιβάται Passengers	Ἐμπορεύματα (τόννοι) Freight (in tons)	Ταχυδρομεῖον (χιλιόγρ.) Mail (in kgs)
1970	51.380	51.381	2.199.637	2.158.394	14.789	17.505	2.980.633	3.797.662	706.930	28.472	3.336.315
1971	59.475	59.469	2.909.692	2.874.267	16.570	19.211	2.813.125	3.506.808	781.410	29.363	2.839.509
1972	66.788	66.709	3.588.198	3.566.613	20.405	22.900	2.963.417	3.812.876	949.037	31.396	2.587.107
1973	71.496	71.563	4.115.160	4.164.590	23.266	33.193	3.372.925	3.973.633	975.199	37.052	3.359.647
1974	59.158	59.120	3.325.225	3.264.307	21.835	24.710	3.230.317	3.760.990	1.035.667	37.596	2.408.336
1975	66.545	66.480	4.162.825	4.136.364	23.641	23.810	3.274.006	4.038.211	1.239.357	39.384	2.427.163
1976 VII	8.202	8.214	610.050	671.645	2.361	2.494	253.520	289.967	126.347	3.924	187.304
VIII	8.630	8.650	730.835	676.495	2.207	2.303	247.055	247.104	129.465	3.183	142.675
IX	8.299	8.275	680.945	629.108	2.856	2.645	278.509	337.070	120.318	3.762	153.044
X	7.363	7.334	557.997	475.299	2.809	2.621	304.420	377.900	108.708	4.476	228.377

Πηγή: Ὑπηρεσία Πολιτικῆς Ἀεροπορίας. Source: Civil Aviation Service.

Movement of the Greek airports : Passenger and freight traffic by service

August 1976

— Freight (in kgs)		Ταχυδρομεῖον (εἰς χγρ.) — Mail (in kgs)				
Ἐκφορτωθέντα κατὰ τὰς ἐπιστροφὰς Unloaded at return	Χιλιομετρικοὶ τόννοι ἐμπορευμάτων Freight ton-kms	Σύνολον Total	Φορτωθὲν κατὰ τὰς μεταβάσεις Loaded at embarkment	Ἐκφορτωθὲν κατὰ τὰς ἐπιστροφὰς Unloaded at return	Χιλιομετρικοὶ τόννοι ταχυδρομείου Mail ton-kms	Services
288.193	**396.028**	**81.931**	**47.776**	**34.155**	**27.001**	**Total**
467	219	189	94	95	42	Athens — Agrinion — Athens
1.596	1.493	251	93	158	72	Athens — Aktion — Athens
8.319	11.401	1.726	774	952	656	Athens — Alexandroupolis — Athens
225	665	167	167	—	29	Athens — Volos — Athens
1.940	2.896	210	69	141	58	Athens — Zante — Athens
34 070	20.475	9.814	4.615	5.199	2 287	Athens — Iraklion — Athens
90 708	115 253	19.733	9.510	10 223	5.979	Athens — Salonika — Athens
3 813	6.304	367	231	136	129	Athens — Yanina — Athens
5.033	9.334	702	521	181	242	Athens — Kavala — Athens
1.791	925	20	—	20	4	Athens — Kalamata — Athens
3.106	2 223	96	70	26	35	Athens — Kastoria — Athens
7 007	27 874	5.117	1.975	3.142	1.975	Athens — Corfu — Athens
2 941	3.688	530	252	278	147	Athens — Kephalonia — Athens
1.174	1.305	118	118	—	37	Athens — Kozani — Athens
66	270	237	149	88	46	Athens — Kythira — Athens
21.771	14.102	1.197	674	523	421	Athens — Kos — Athens
1.083	489	204	204	—	46	Athens — Larisa — Athens
32.999	17.990	1.528	780	748	418	Athens — Limnos — Athens
363	333	158	93	65	25	Athens — Milos — Athens
474	1.573	550	321	229	82	Athens — Mykonos — Athens
10.552	10.953	2.397	1.359	1.038	671	Athens — Mytilini — Athens
—	19	—	—	—	—	Athens — Porto Heli — Athens
14.190	79.333	19.520	14.642	4.878	8.317	Athens — Rhodes — Athens
6.378	6.350	1.482	717	765	428	Athens — Samos — Athens
1.005	380	4	4	—	1	Athens — Santorini — Athens
1.648	1.974	348	109	239	52	Athens — Skiathos — Athens
21 732	19 960	13.402	8.677	4.725	3.619	Athens — Canea — Athens
8.235	6.091	1.661	1.424	237	375	Athens — Chios — Athens
—	—	—	—	—	—	Agrinion—Aktion—Agrinion
80	184	—	—	—	—	Alexandroupolis — Salonika — Alexandroupolis
306	76	2	—	2	—	Volos — Kastoria — Volos
1.101	29.854	—	—	—	776	Iraklion — Rhodes — Iraklion
575	305	29	17	12	6	Yanina — Salonika — Yanina
—	—	—	—	—	—	Kephalonia — Zante — Kephalonia
30	2	—	—	—	—	Larisa — Kozani — Larisa
3.087	1.546	22	22	—	6	Limnos — Salonika — Limnos
307	178	150	95	55	20	Rhodes — Karpathos — Rhodes
21	11	—	—	—	—	Rhodes — Kos — Rhodes

Source : Olympic Airways, S.A.

XI. ΤΑΧΥΔΡΟΜΙΚΟΝ ΤΑΜΙΕΥΤΗΡΙΟΝ — POST OFFICE SAVINGS BANK

63. Γραφεῖα ἐκτελοῦντα ὑπηρεσίαν, βιβλιάρια ἐν κυκλοφορίᾳ, ὡς καὶ κίνησις κατατιθεμένων καὶ ἀναλαμβανομένων ποσῶν
Offices, booklets, withdrawals and deposits

Μὴν Month	Γραφεῖα ἐκτελοῦντα ὑπηρεσίαν Ταμιευτηρίου Number of Offices	Βιβλιάρια ἐν κυκλοφορίᾳ Booklets	Καταθέσεις — Deposits		Ἀναλήψεις — Withdrawals		Συνολικὸν ὕψος καταθέσεων (εἰς ἑκατομμύρια δρχ.) Total amount deposited (in million drachmae)
			Ἀριθμὸς πράξεων καταθέσεων Number of deposits	Κίνησις καταθέσεων (εἰς ἑκατομμύρια δρχ.) Amount deposited (in million drachmae)	Ἀριθμὸς πράξεων ἀναλήψεων Number of withdrawals	Κίνησις ἀναλήψεων (εἰς ἑκατομμύρια δρχ.) Amount withdrawn (in million drachmae)	
1976 :							
Ἰούνιος — June	837	2.625.874	240.312	3.555,9	158.548	3.013,5	56.781,6
Ἰούλιος — July	838	2.642.924	233.915	3.718,3	167.163	3.501,8	56.998,1
Αὔγουστος — August .	841	2.658.681	198.209	3.428,9	164.549	3.389,8	57.037,2
1975 :							
Ἰούνιος — June	837	2.386.739	199.475	2.732,7	124.224	1.788,0	42.302,9
Ἰούλιος — July	836	2.403.537	206.165	2.984,8	135.358	1.999,3	43.288,5
Αὔγουστος — August .	836	2.421.510	200.475	3.042,2	138.603	1.973,0	44.357,7

Πηγή : Ταχυδρομικὸν Ταμιευτήριον. Source : Post Office Savings Bank.

64. Τηλεπικοινωνιακὸς ἐξοπλισμὸς καὶ κίνησις τηλεπικοινωνιῶν. Ἀριθμὸς καὶ χωρητικότης τηλεφωνικῶν κέντρων. Κίνησις τηλεφωνικῶν συνδιαλέξεων, τηλεγραφημάτων, μονάδων TELEX καὶ ραδιοτηλεπικοινωνίας, κατὰ μῆνα

Telecommunication equipment and telecommunications movement. Number and capacity of telephone exchanges. Telephone calls, telegrams, TELEX units and radiotelecommunications

	1976		1975		
	Ἰούνιος June	Ἰούλιος July	Ἰούνιος June	Ἰούλιος July	
Τηλεφωνικὰ κέντρα					**Telephone exchanges**
Ἀριθμὸς	1.047	1.054	994	1.001	Number
χωρητικότης εἰς θέσεις — Ἐγκατεστημένη	1.857.656	1.864.126	1.729.343	1.736.043	Capacity — installed
χωρητικότης εἰς θέσεις — Κατειλημμένη	1.731.332	1.740.694	1.604.705	1.616.012	Capacity — occupied
Τηλετυπικὰ κέντρα					**Telex units**
Ἀριθμὸς	27	27	27	27	Number
χωρητικότης εἰς θέσεις — Ἐγκατεστημένη	9.347	9.347	8.119	8.794	Capacity — installed
χωρητικότης εἰς θέσεις — Κατειλημμένη	7.484	7.484	6.684	6.755	Capacity — occupied
Ἀριθμὸς τηλεφωνικῶν συσκευῶν*					**Number of telephone apparatuses***
Συνδρομητῶν	2.002.896	2.002.896	1.857.212	1.857.212	Subscribers
Κοινῆς χρήσεως	5.626	5.626	4.838	4.838	Public use
Κίνησις τηλεφωνικῶν συνδιαλέξεων					**Telephone calls**
Ἐσωτερικοῦ					*Home*
Τιμολογιακαὶ μονάδες αὐτομ. τηλεφων.	806.381.463	783.171.550	670.037.459	671.899.755	Rates of automatic telephony
Συνδιαλέξεις χειροκινήτου τηλεφων.	1.128.176	1.258.176	1.259.789	1.477.089	Calls of manually operated telephony
Ἐξωτερικοῦ					*Abroad*
Τιμολογ. μονάδες αὐτομ. τηλεφωνίας	132.394.842	134.720.345	90.750.738	94.461.589	Rates of automatic telephony
Διάρκεια αὐτῶν εἰς πρῶτα λεπτὰ	3.833.617	3.862.697	2.714.172	2.833.331	Duration of rates in first minutes
Συνδιαλέξεις ἡμιαυτομάτου καὶ χειροκινήτου τηλεφωνίας	88.578	94.610	77.307	88.708	Calls of manually operated telephony
Διάρκεια αὐτῶν εἰς πρῶτα λεπτὰ	538.578	564.133	465.154	514.218	Duration of calls
Διαβατικαὶ (μέσῳ μεταλλακτικῶν θέσεων)	7.123	7.413	5.526	5.175	*Transit*
Διάρκεια αὐτῶν εἰς πρῶτα λεπτὰ	46.163	46.563	36.461	33.864	Duration of calls
Κίνησις τηλεγραφημάτων					**Telegrams**
Ἐσωτερικοῦ					*Home*
Κατατεθέντα	274.656	326.076	288.120	328.608	Deposited
Ἐξωτερικοῦ					*Abroad*
Κατατεθέντα	55.505	65.817	51.819	63.414	Deposited
Ἀνταλλαγέντα	149.618	180.841	137.187	168.571	Exchanged
— Μεταβιβασθέντα	73.912	90.354	66.168	82.686	— Transmitted
— Ληφθέντα	75.706	90.487	71.019	85.885	— Collected
ἐξ ὧν: Διαβατικὰ	13.982	20.033	11.483	14.066	Thereof: Transit
Κίνησις TELEX					**TELEX**
Ἐσωτερικοῦ					*Home*
Τιμολ. μονάδες αὐτομ. ἐπικοιν.	4.775.349	5.234.032	4.351.350	3.956.614	Rates of autom. calls
Τιμολ. μονάδες χειροκ. ἐπικοιν.	—	—	—	—	Rates of manual. opererated communications
Ἐξωτερικοῦ					*Abroad*
Ἀνταποκρίσεις αὐτομ. ἐπικοιν.	245.711	247.946	195.405	208.720	Automatic correspondence
Ἀνταποκρίσεις χειροκ. ἐπικοιν.	84.497	89.596	54.958	60.298	Manually operated correspondence
Κίνησις ραδιοτηλεπικοινωνίας μετὰ πλοίων					**Radiotelecommunications with ships**
Ραδιοσυνδιαλέξεις	52.669	65.587	41.151	59.778	Radio-calls
Ἐσωτερικοῦ — Ἐξελθοῦσαι	565	1.109	619	950	*Home* — Forwarded
Ἐσωτερικοῦ — Εἰσελθοῦσαι	37.050	46.017	30.622	42.360	*Home* — Received
Ἐσωτερικοῦ — Διαβατικαὶ	312	433	221	414	*Home* — Transit
Ἐξωτερικοῦ — Ἐξελθοῦσαι	331	500	336	382	*Abroad* — Forwarded
Ἐξωτερικοῦ — Εἰσελθοῦσαι	12.280	15.442	8.541	14.245	*Abroad* — Received
Ἐξωτερικοῦ — Διαβατικαὶ	2.131	2.086	812	1.417	*Abroad* — Transit
Ραδιοτηλεγραφήματα					Radiotelegrams
Ἐσωτερικοῦ					*Home*
Κατατεθέντα	18.036	19.068	16.349	16.466	Deposited
Ἀνταλλαγέντα	44.500	56.970	40.500	55.040	Exchanged
— Μεταβιβασθέντα	17.000	21.370	15.000	20.340	— Transmitted
— Ληφθέντα	27.500	35.600	25.500	34.700	— Collected
Ἐξ ὧν: Διαβατικὰ	500	340	250	280	Thereof: transit
Ἐξωτερικοῦ					*Abroad*
Κατατεθέντα	6.697	7.083	6.249	6.242	Deposited
Ἀνταλλαγέντα	23.500	33.870	25.500	31.300	Exchanged
— Μεταβιβασθέντα	9.500	14.700	9.500	13.100	Transmitted
— Ληφθέντα	14.000	19.170	16.000	18.200	Collected
Ἐξ ὧν: Διαβατικὰ	4.500	5.300	4.500	4.600	Thereof: transit

Πηγή: Ὀργανισμὸς Τηλεπικοινωνιῶν Ἑλλάδος, Α.Ε.
* Ἀριθμητικὸν μέγεθος ἀναφερόμενον εἰς τὴν 31/12 τοῦ προηγουμένου ἔτους.

Source: Hellenic Telecommunications Organization, S.A.
* On December 31, of previous year.

64α. Οἰκονομικὰ ἀποτελέσματα ἐκ τῶν δραστηριοτήτων τοῦ ΟΤΕ : Ἔσοδα κατὰ κατηγορίαν
Economic results of the Hellenic Telecommunications Organization (OTE) activities: Receipts by category

Εἰς δραχμὰς — *In drachmae*

Ἔσοδα κατὰ κατηγορίαν ἀνταποκρίσεων Receipts by category	1976 Ἰούνιος June	1976 Ἰούλιος July	1975 Ἰούνιος June	1975 Ἰούλιος July
Σύνολον ἐσόδων—All receipts	**1.207.997.956**	**1.200.290.445**	**991.821.726**	**1.002.886.902**
Α. Ἐκ τῆς παροχῆς ὑπηρεσιῶν τηλεφωνίας—From telephony services				
1. Αὐτομάτου τηλεφωνίας—Automatic telephony:				
Ἀστικῆς - Ὑπεραστικῆς - Διεθνοῦς—Local - Trunk - International	899.945.454	942.226.517	767.139.904	801.280.554
2. Χειροκινήτου τηλεφωνίας — Manually operated telephony:				
—Ἐσωτερικοῦ(Ἀστικῆς καὶ Ὑπεραστικῆς)—National (Local and Trunk)	22.213.180	24.594.037	26.435.631	26.468.939
—Ἐξωτερικοῦ (Ὑπεραστικῆς)—International (Trunk)	115.459.135	32.234.444	21.393.651	22.638.118
3. Ἐκ μισθωμάτων τηλεφωνικῶν κυκλωμάτων—From hiring telephony circuits:				
—Ἐσωτερικοῦ—National	27.406.463	36.723.264	30.026.720	28.823.192
—Ἐξωτερικοῦ—International	987.520	2.010.668	2.005.976	2.061.858
4. Ἐκ τῆς παροχῆς ἑτέρων ὑπηρεσιῶν τηλεφωνίας—From other telephony services	8.724.738	14.113.777	27.438.490	11.185.989
Β. Ἐκ τῆς παροχῆς ὑπηρεσιῶν τηλεγραφίας—From telegraphy services				
1. Ἐσωτερικοῦ—National:				
—Ἐκ τῶν ἀποστελλομένων τηλεγραφημάτων—From telegrams transmitted	8.024.924	8.510.090	10.040.776	7.844.346
—Ἐκ τῆς παροχῆς πληροφοριῶν (DATA)—From provision of data	533.849	573.326	257.792	399.124
—Ἐκ μισθωμάτων τηλεγραφικῶν κυκλωμάτων— From hiring telegram circuits	4.128.926	4.043.291	4.413.629	4.240.140
2. Ἐξωτερικοῦ—International:				
—Ἐκ τῶν ἀποστελλομένων τηλεγραφημάτων—From telegrams transmitted	16.781.725	11.549.395	11.145.638	15.707.096
—Ἐκ τῶν ἀφικνουμένων καὶ διαβατικῶν τηλεγραφημάτων— From telegrams transit or received	1.455	16.230.151	—	5.498.138
—Ἐκ τῆς παροχῆς πληροφοριῶν (DATA)—From provision of data	221.752	406.178	204.214	221.752
—Ἐκ μισθωμάτων τηλεγραφικῶν κυκλωμάτων—From hiring telegram circuits	584.425	1.735.593	1.326.552	1.914.025
3. Ἐκ τῆς παροχῆς ἑτέρων ὑπηρεσιῶν τηλεγραφίας—From other telegraphy services	33.789	23.195	7.321.849	105.786
Γ. Ἐκ τῆς παροχῆς ὑπηρεσιῶν TELEX—From TELEX services				
1. Ἐσωτερικοῦ—National	6.647.028	6.976.907	239.478	8.740.354
2. Ἐξωτερικοῦ—International	38.278.282	32.392.082	26.133.878	15.177.547
3. Ἐκ τῆς παροχῆς ἑτέρων ὑπηρεσιῶν TELEX—From other TELEX services	5.934.051	6.363.269	6.531.827	6.073.192
Δ. Ἐκ τῆς παροχῆς ὑπηρεσιῶν παρακτίου Ραδιοεπικ/νίας—From coast Radiocommunication services				
1. Ραδιοσυνδιαλέξεων—Radio calls:				
—Ἐσωτερικοῦ—National	56.327	37.317	148.763	51.983
—Ἐξωτερικοῦ—International	73.572	46.070	62.829	263.944
—Εἰσερχομένων καὶ διαβατικῶν—Incoming and transit	—	6.061	1.396.815	—
—Εἰδικῶν ραδιοφωνικῶν δικτύων—Special radio networks	287.647	272.497	192.905	204.796
2. Ραδιοτηλεγραφημάτων—Radio-telegrams:				
—Ἐσωτερικοῦ—National	995.303	953.381	828.521	960.458
—Ἀφικνουμένων καὶ διαβατικῶν—Received and transit	—	1.297.234	—	—
—Ἐξωτερικοῦ—International	2.370.797	2.313.178	1.640.907	2.353.343
—Ἀφικνουμένων καὶ διαβατικῶν—Received and transit	53.980	—	—	—
3. Ραδιοαναακοινώσεων—Radio-announcements	605	6.022	6.690	7.585
Ε. Ἐκ τῆς ἐφ' ἅπαξ εἰσφορᾶς συνδρομητῶν—Subscribers' contribution to first installation costs				
1. Τηλεφωνίας—Telephony	34.659.888	41.687.622	33.406.050	32.545.840
2. Τηλεγραφίας—Telegraphy	277.400	301.078	415.879	356.075
3. Εἰδικῶν περιπτώσεων—Special cases	1.167.051	1.223.455	1.385.949	706.689
ΣΤ. Διάφορα λοιπὰ ἔσοδα—Miscellaneous receipts	**11.148.690**	**11.440.346**	**9.387.264**	**7.056.039**

XIII. ΤΟΥΡΙΣΜΟΣ — TOURISM

65. Ταξιδιωτικὴ κίνησις τῆς Ἑλλάδος μετὰ τοῦ ἐξωτερικοῦ : Ἀφίξεις καὶ ἀναχωρήσεις Ἑλλήνων καὶ ξένων, κατὰ μέσον ταξιδίου (1)

Arrivals and departures of Greek citizens and foreigners, by means of transport (1)

Ἀφίξεις καὶ ἀναχωρήσεις	Μάϊος May		Ἰαν. – Μάϊος Jan. – May		Σύνολον ἔτους Year's total		Arrivals and departures
	1977	1976	1977	1976	1976	1975	
Σύνολον ἀφίξεων	**545.883**	**516.557**	**1.690.138**	**1.495.840**	**5.380.385**	**4.113.902**	**Total arrivals**
Ἕλληνες ὑπήκοοι	90.141	84.655	425.395	352.341	1.133.152	1.005.820	Greeks
Ξένοι	455.742	431.902	1.264.743	1.143.499	4.247.233	3.108.082	Foreigners
Ἀεροπορικῶς	**317.764**	**330.698**	**970.075**	**916.675**	**2.912.129**	**2.066.325**	**By air**
Ἕλληνες ὑπήκοοι	39.078	39.339	192.302	167.387	495.128	411.301	Greeks
Ξένοι	278.686	291.359	777.773	749.288	2.417.001	1.655.024	Foreigners
Σιδηροδρομικῶς	**17.977**	**19.460**	**82.867**	**87.170**	**310.997**	**323.323**	**By train**
Ἕλληνες ὑπήκοοι	8.859	11.616	48.526	56.430	162.548	199.057	Greeks
Ξένοι	9.118	7.844	34.341	30.740	148.449	124.266	Foreigner
Διὰ θαλάσσης	**107.953**	**76.862**	**254.784**	**201.803**	**816.092**	**700.970**	**By sea**
Ἕλληνες ὑπήκοοι	6.036	6.832	29.567	25.708	97.329	97.008	Greeks
Ξένοι	101.917	70.030	225.217	176.095	718.763	603.962	Foreigners
Ὁδικῶς	**102.189**	**89.537**	**382.412**	**290.192**	**1.341.167**	**1.023.284**	**By road**
Ἕλληνες ὑπήκοοι	36.168	26.868	155.000	102.816	378.147	298.454	Greeks
Ξένοι	66.021	62.669	227.412	187.376	963.020	724.830	Foreigners
Σύνολον ἀναχωρήσεων	**484.025**	**461.517**	**1.554.796**	**1.395.259**	**5.324.546**	**4.055.302**	**Total departures**
Ἕλληνες ὑπήκοοι	81.579	75.849	415.636	348.421	1.108.252	964.718	Greeks
Ξένοι	402.446	385.668	1.139.160	1.046.838	4.216.294	3.090.584	Foreigners
Ἀεροπορικῶς	**275.391**	**295.729**	**895.804**	**852.291**	**2.959.595**	**2.108.942**	**By air**
Ἕλληνες ὑπήκοοι	37.231	40.145	201.872	177.873	513.951	435 504	Greeks
Ξένοι	238.160	255.584	693.932	674.418	2.445.644	1.673.438	Foreigners
Σιδηροδρομικῶς	**15.913**	**18.727**	**69.403**	**80.971**	**290.855**	**305.196**	**By train**
Ἕλληνες ὑπήκοοι	7.435	9.337	36.924	45.640	141.105	169 217	Greeks
Ξένοι	8.478	9.390	32.479	35.331	149.750	135.979	Foreigners
Διὰ θαλάσσης	**99.168**	**71.592**	**233.163**	**194.621**	**821.208**	**690.753**	**By sea**
Ἕλληνες ὑπήκοοι	4.912	6.235	27.833	24.934	87.747	81.244	Greeks
Ξένοι	94.256	65.357	205.330	169.687	733.461	609.509	Foreigners
Ὁδικῶς	**93.553**	**75.469**	**356.426**	**267.376**	**1.252.888**	**950.411**	**By road**
Ἕλληνες ὑπήκοοι	32.001	20.132	149.007	99.974	365.449	278.753	Greeks
Ξένοι	61.552	55.337	207.419	167.402	887.439	671.658	Foreigners

1. Ἐξαιρουμένων μόνον τῶν «ἐπισκεπτῶν λιμένος», ἤτοι τῶν ἐπιβατῶν, οἵτινες ἐπωφελοῦνται τῆς προσωρινῆς σταθμεύσεως τοῦ πλοίου ἢ ἀεροπλάνου εἰς ἑλληνικὸν λιμένα ἢ ἀερολιμένα, διὰ νὰ ἀποβιβασθοῦν προσωρινῶς πρὸς ὀλιγόωρον ἐπίσκεψιν τῆς Χώρας.

1. Excluding only «port visitors», i.e. persons taking advantage of brief stop of ship or craft at a Greek seaport or airport to visit the Country for a few hours.

66. Τουριστική κίνησις : Ἀφίξεις εἰς Ἑλλάδα περιηγητῶν ἐκ τοῦ ἐξωτερικοῦ καθ' ὑπηκοότητα, ὡς καὶ περιηγητῶν καθ' ὁμάδας περίπλου (1)

Tourist movement : Tourists arriving in Greece classified by nationality, and number of cruise passengers (1)

Κράτη ὑπηκοότητος περιηγητῶν	Μάϊος May		Ἰαν. - Μάϊος Jan. - May		Σύνολον ἔτους Year's total		Analysis by citizenship
	1977	1976	1977	1976	1976	1975	
Σύνολον ἀφίξεων	**446.446**	**426.487**	**1.228.316**	**1.125.541**	**4.243.563**	**3.172 986**	**Total arrivals**
Καθ' ὁμάδας περίπλου	*74.085*	*46.936*	*156.240*	*115.586*	*398.357*	*332.864*	*Arrivals of cruise passengers*
Ὑπόλοιποι ἀφίξεις	*372.361*	*379.551*	*1.072.076*	*1.009.955*	*3.845.206*	*2.840.122*	*Arrivals of other tourists*
Ἕλληνες τοῦ ἐξωτερικοῦ ..	7.437	9.383	36.122	37.234	173.152	197.499	Greek citizens from abroad
Ξένοι περιηγηταί	364.924	370.168	1.035.954	972.721	3.672.054	2.642.623	Foreign citizens
ΚΡΑΤΗ ΕΥΡΩΠΗΣ	**259.674**	**274.861**	**686.293**	**674.655**	**2.775.920**	**1.901.587**	EUROPE
Αὐστρία	11.395	16.427	26.316	31.818	126.290	81.996	Austria
Βέλγιον-Λουξεμβοῦργον ...	6.146	5.784	14.223	13.528	54.410	38.414	Belgium-Luxemburg
Βουλγαρία	689	587	2.170	2.201	8.368	10.605	Bulgaria
Γαλλία	22.486	25.749	66.235	67.838	311.513	223.756	France
Γερμανία (Δυτ. καὶ Ἀνατ.)	47.982	57.656	124.417	139.023	518.645	397.405	Germany (West and East)
Γιουγκοσλαβία	26.788	23.748	101.006	89.379	433.716	259.885	Yugoslavia
Δανία	9.425	8.556	24.410	22.150	74.729	50.099	Denmark
Ἑλβετία	11.233	10.984	26.664	22.935	97.550	66.879	Switzerland
Ἡνωμένον Βασίλειον	42.585	46.784	104.098	109.432	433.539	319.510	United Kingdom
Ἰρλανδία	879	1.518	1.946	2.210	12.611	6.810	Ireland
Ἱσπανία	1.660	1.952	6.588	7.233	26.659	16.237	Spain
Ἰταλία	9.237	9.849	26.101	28.892	138.281	137.882	Italy
Νορβηγία	7.465	4.059	15.788	7.951	36.501	19.659	Norway
Ὁλλανδία	11.309	11.277	26.996	22.439	100.425	59.378	Netherlands
Πορτογαλία	632	500	2.427	1.732	5.386	3.792	Portugal
Ρουμανία	452	353	1.182	1.351	4.653	3.037	Rumania
Σουηδία	33.914	34.079	75.602	68.745	233.963	109.644	Sweden
Φινλανδία	7.551	7.749	15.934	16.155	58.213	44.823	Finland
Λοιπὰ Κράτη Εὐρώπης ...	7.846	7.250	24.190	19.643	100.468	51.776	Other European countries
ΚΡΑΤΗ ΑΣΙΑΣ	**14.716**	**12.693**	**55.355**	**44.215**	**162.965**	**109.872**	ASIA
Ἰαπωνία	3.274	3.736	11.815	11.912	39.767	27.425	Japan
Ἰσραὴλ	1.106	1.180	3.529	3.760	12.973	10.639	Israel
Λίβανος - Συρία	2.505	2.854	9.947	8.918	35.754	14.950	Lebanon - Syria
Τουρκία	3.141	2.003	12.060	9.280	27.168	23.426	Turkey
Λοιπὰ Κράτη Ἀσίας	4.690	2.920	18.004	10.345	47.303	33.432	Other Asian countries
ΚΡΑΤΗ ΑΦΡΙΚΗΣ	**7.898**	**6.012**	**29.030**	**20.514**	**76.254**	**49.766**	AFRICA
Αἴγυπτος - Σουδὰν	3.238	2.107	12.539	6.836	29.620	18.333	Egypt - Sudan
Νοτιοαφρικανικὴ Ἕνωσις ..	2.425	1.659	6.304	5.340	16.691	14.018	Union of South Africa
Λοιπὰ κράτη Ἀφρικῆς ...	2.235	2.246	10.187	8.338	29.943	17.415	Other African countries
ΚΡΑΤΗ ΑΜΕΡΙΚΗΣ	**75.180**	**66.700**	**241.985**	**206.111**	**575.098**	**522.437**	AMERICA
Ἡνωμέναι Πολιτεῖαι	67.459	57.152	215.529	178.946	493 008	458.575	United States
Καναδᾶς	4.798	6.253	17.820	18.045	55.308	43.480	Canada
Κράτη Λατινικῆς Ἀμερικῆς	2.923	3.295	8.636	9.120	26.782	20.382	Latin America countries
ΚΡΑΤΗ ΩΚΕΑΝΙΑΣ	**6.891**	**9.573**	**20.956**	**25.856**	**74 269**	**54.640**	OCEANIA
Αὐστραλία	5.922	8.680	18.585	23.806	67.129	50.036	Australia
Λοιπὰ Κράτη Ὠκεανίας ...	969	893	2.371	2.050	7.140	4.604	Other Oceanian countries
ΕΣΣΔ	**341**	**212**	**1.402**	**808**	**4.660**	**1.980**	USSR
ΑΚΑΘΟΡΙΣΤΟΥ ΥΠΗΚΟΟΤΗΤΟΣ	**224**	**117**	**933**	**562**	**2.888**	**2.341**	UNSPECIFIED CITIZENSHIP

1. Ὡς περιηγηταὶ εἰς τὸν παρόντα πίνακα νοοῦνται, ὑπὸ εὐρεῖαν ἔννοιαν, πάντες οἱ ἐπισκέπται τῆς Ἑλλάδος, ἐκτὸς τῶν ἐρχομένων πρὸς μόνιμον κατοικίαν (πλέον τοῦ ἔτους) ἢ πρὸς ἐργασίαν ἀμειβομένην ἐκ τοῦ τόπου καὶ ἐκτὸς τῶν ἐπισκεπτῶν λιμένος (περὶ ὧν βλέπε ὑποσημείωσιν πίνακος 65).

1. In this table as tourists are considered all visitors of Greece, excluding those entering for permanent residence (more than one year) or for exercising an occupation remunerated from within the country. Port visitors (see footnote of table 65) are also excluded.

67. Ἐπισκέπται μουσείων καὶ ἀρχαιολογικῶν χώρων, ὡς καὶ εἰσπράξεις αὐτῶν
Visitors of museums and archaeological sites, and receipts thereof

Ἔτος καὶ μὴν Year and month	Ἐπισκέπται - Visitors		Εἰσπράξεις - Receipts	
	Μουσείων Museums	Ἀρχαιολογικῶν χώρων Archaeological sites	Μουσείων Museums	Ἀρχαιολογικῶν χώρων Archaeological sites
1963	1.247.090	1.692.997	9.866.730	12.692.104
1964	1.482.586	1.565.649	11.188.407	12.032.893
1965	1.655.608	1.812.056	12.258.871	14.108.912
1966	1.910.621	2.176.056	14.090.458	16.384.894
1967	1.530.269	1.992.833	11.263.095	15.704.450
1968	954.251	1.845.232	8.645.209	17.107.704
1969	1.257.278	2.364.594	11.225.749	21.867.281
1970	1.231.529	2.935.205	11.004.965	26.992.010
1971	1.936.684	3.434.594	17.729.066	32.064.624
1972	2.224.895	4.000.252	20.301.776	37.088.027
1973	2.175.624	4.095.842	33.593.577	50.512.208
1974	1.049.926	2.951.710	12.859.420	45.791.556
1974 :				
Φεβρουάριος – February	35.299	77.386	536.416	1.035.470
Μάρτιος – March	51.538	170.940	674.167	2.400.705
Ἀπρίλιος – April	161.108	460.867	1.907.279	7.086.659
Μάϊος – May	153 996	434.655	1.943.955	6.967.222
Ἰούνιος – June	125.209	372.866	1.581.111	6.035.895
Ἰούλιος – July	147.558	440.311	1.769.103	6.709.985
Αὔγουστος – August	139.302	397.426	1.580.983	5.980.344
Σεπτέμβριος – September	88.593	249.667	1.036.722	3.993.357
Ὀκτώβριος – October	62.988	166.202	746.334	2.702.509
Νοέμβριος – November	25.804	66.775	279.087	1.110.533
Δεκέμβριος – December	22.701	55.750	243.888	857.820
1975 :				
Ἰανουάριος – January	23.888	54.014	276.902	852.616
Φεβρουάριος – February	20.676	52.257	273.342	759.447
Μάρτιος – March	80.311	227.983	1.044.595	3.347.196
Ἀπρίλιος – April	118.184	280.529	1.628.183	4.084.188
Μάϊος – May	175 749	452.183	2.488.428	7.095 963
Ἰούνιος – June	135.651	353.860	2.015.184	5.576.959
Ἰούλιος – July	245.215	655 880	3.245.186	9.482.867
Αὔγουστος – August	324.114	887.751	4.172.485	12.467.796
Σεπτέμβριος – September	238.277	600 298	3.400.368	8.786.153
Ὀκτώβριος – October	136.026	324.588	2.035.491	4.989.497
Νοέμβριος – November	45.300	114.471	631.267	1.799.774
Δεκέμβριος – December	48.292	108.662	649.757	1.724.759
1976 :				
Ἰανουάριος – January	40.755	96.885	520.323	1.527.475
Φεβρουάριος – February	29.959	77.399	433.195	1.219.968
Μάρτιος – March	80.353	231.624	1.063 035	3.537.504
Ἀπρίλιος – April	229.579	598.348	3.220.145	8.959.553
Μάϊος – May	231 467	634.593	3.576 825	9.965 955
Ἰούνιος – June	219.094	576.381	3.329.623	8.935.605
Ἰούλιος - July	305.359	824.276	4.164.961	12.230.726
Αὔγουστος - August	373.811	1.054.989	4.971.654	15.458.447
Σεπτέμβριος - September	315.289	793.418	4.632.161	12.099.743
Ὀκτώβριος – October	243.784	503.873	3.357.564	7.858.389
Νοέμβριος – November	95.697	173.370	1.048.479	2.939.867
Δεκέμβριος – December	78.394	100.307	682.796	1.698.452
1977 :				
Ἰανουάριος – January	72.894	71.682	1.463 999	2.452 081
Φεβρουάριος – February	63.280	86.930	1.519.090	2.925.339
Μάρτιος – March	123.574	190.769	3.658.064	671.689

Σημ. : Εἰς τοὺς ἐπισκέπτας μουσείων περιλαμβάνονται ἀπὸ τοῦ 1974 καὶ οἱ μὴ καταβαλόντες ἀντίτιμον εἰσιτηρίου.

Note : Starting with 1974, the visitors of museums also include visitors entitled to free entrance.

XIV. ΔΗΜΟΣΙΑ ΟΙΚΟΝΟΜΙΚΑ — PUBLIC FINANCE

68. Κρατικὰ ἔσοδα, κατὰ κυρίας πηγὰς προελεύσεως αὐτῶν — State revenue, by main sources

Εἰς ἑκατομμύρια δραχμῶν — *In million drachmae*

Κύριαι πηγαὶ προελεύσεως ἐσόδων Main sources of revenue	Βεβαιωθέντα—Assessed				Εἰσπραχθέντα—Collected			
	Ὀκτώβρ. October	Νοέμβριος November	Δεκέμβριος December	Ἰαν.-Δεκ. Jan.-Dec.	Ὀκτώβρ. October	Νοέμβριος November	Δεκέμβριος December	Ἰαν.-Δεκ. Jan.-Dec.
	1976				1976			
Σύνολον—Total	**13.012,5**	**22.876,7**	**27.131,7**	**229.618,2**	**16.750,3**	**24.189,7**	**32.797,8**	**208.020,2**
Α' Ἔσοδα τακτικοῦ προϋπολογισμοῦ—Ordinary budget	*12.510,2*	*14.624,8*	*11.618,5*	*195.077,5*	*16.247,7*	*15.937,2*	*17.284,0*	*173.708,9*
1 Ἐξ ἐγχωρίων πόρων—From domestic sources	12.510,2	14.624,8	11.618,5	195.077,5	16.247,6	15.937,2	17.284,0	173.708,9
Ἄμεσοι φόροι—Direct taxes	2.776,8	1.541,9	1.698,4	59.610,7	6.481,4	3.081,4	5.636,9	47.898,8
Ἔμμεσοι φόροι—Indirect taxes	8.885,2	12.195,7	9.269,7	117.145,4	8.938,4	12.114,9	10.803,5	112.293,2
Ἐπιχειρηματικὴ δρᾶσις τοῦ Κράτους—Government entrepreneurship	360,1	441,2	292,6	7.694,7	351,2	409,0	306,1	7.590,0
Προσαυξήσεις, πρόστιμα, χρηματικαὶ ποιναὶ καὶ παράβολα—Additional taxes, fines, money penalties and extra dues	288,1	326,8	294,9	5.911,1	253,4	262,6	399,5	2.547,7
Λοιπὰ ἔσοδα—Other revenue	199,8	119,2	60,9	4.709,9	223,0	132,3	136,0	3.376,3
Δάνεια—Revenue from loans	0,2	—	2,0	5,7	0,2	—	2,0	2,9
2. Ἐκ πηγῶν ἀλλοδαπῆς—From foreign sources	—	—	—	—	—	—	—	—
Β' Ἔσοδα προγράμματος κρατικῶν ἐπενδύσεων—Revenue from State investment program	*477,9*	*8.125,0*	*15.399,3*	*33.791,6*	*478,2*	*8.125,2*	*15.400,3*	*33.562,2*
1. Ἐξ ἐγχωρίων πόρων—From domestic sources	175,1	8.021,8	15.367,2	32.749,7	175,4	8.022,0	15.368,2	32.520,3
2. Ἐκ πηγῶν ἀλλοδαπῆς—From foreign sources	302,8	103,2	32,1	1.041,9	302,8	103,2	32,1	1.041,9
Γ' Εἰδικὰ ἔσοδα ἐκ NATO—NATO special revenue	*23,7*	*126,5*	*113,9*	*748,7*	*23,7*	*126,5*	*113,9*	*748,7*

69. Κρατικὰ ἔξοδα τακτικοῦ προϋπολογισμοῦ, κατὰ Ὑπουργεῖα, καὶ προϋπολογισμοῦ κρατικῶν ἐπενδύσεων, μετὰ τῶν ἐκτὸς αὐτῶν εἰδικῶν λογαριασμῶν καὶ παγίων προκαταβολῶν, οἰκον. ἔτους 1976

Public expenditures of ordinary budget, by Ministries, and expenditures of State investments budget, including extrabudgetary special accounts and fixed advances. Fiscal year 1976

Εἰς ἑκατομμύρια δραχμῶν — *In million drachmae*

Κατηγορίαι καὶ φορεῖς	Ὀκτώβριος October	Νοέμβριος November	Δεκέμβριος December	Ἰαν.-Δεκ. Jan.-Dec.	Categories and agents
Σύνολον	**15.185,1**	**20.484,0**	**35.157,3**	**203.572,2**	**Total**
Τρέχουσαι δαπάναι	**12.052,5**	**17.015,9**	**22.784,0**	**162.271,0**	*Current expenditures*
1. Προεδρία τῆς Δημοκρατίας	3,1	3,6	6,8	47,3	1. The President's Office
2. Βουλή	38,3	33,4	59,6	438,9	2. Parliament
3. Ὑπουργεῖον Συντονισμοῦ	50,3	29,9	84,3	513,4	3. Ministry of Coordination
4. » Προεδρίας Κυβερνήσεως	81,9	114,3	338,4	1.151,5	4. » » Prime Minister's Office
5. » Ἐξωτερικῶν	75,8	151.2	190,1	1.547,7	5. » » Foreign Affairs
6. » Ἐθνικῆς Ἀμύνης	3.112,4	4.236,5	5.814,7	38.258,1	6. » » National Defence

69. Κρατικὰ ἔξοδα τακτικοῦ προϋπολογισμοῦ, κατὰ Ὑπουργεῖα, καὶ προϋπολογισμοῦ κρατικῶν ἐπενδύσεων, μετὰ τῶν ἐκτὸς αὐτῶν εἰδικῶν λογαριασμῶν καὶ παγίων προκαταβολῶν, οἰκον. ἔτους 1976 (συνέχεια)

Public expenditures of ordinary budget, by Ministries, and expenditures of State investments budget, including extrabudgetary special accounts and fixed advances. Fiscal year 1976 (continued)

Εἰς ἑκατομμύρια δραχμῶν — *In million drachmae*

Κατηγορίαι καὶ φορεῖς	Ὀκτώβριος October	Νοέμβριος November	Δεκέμβριος December	Ἰαν. - Δεκ. Jan. - Dec.	Categories and agents
7. Ὑπουργεῖον Ἐσωτερικῶν	203,1	238,6	279,2	2.654,9	7. Ministry of Interior
8. » Δικαιοσύνης	167,2	148,5	272,5	1.939,7	8. » » Justice
9. » Δημοσίας Τάξεως	680,3	774,9	1.268,4	8.202,5	9. » » Public Order
10. » Πολιτισμοῦ καὶ Ἐπιστημῶν	76,7	74,8	150,0	946,1	10. » » Culture and Sciences
11. » Ἐθνικῆς Παιδείας καὶ Θρησκευμάτων	1.029,7	1.398,8	2.445,8	16.199,7	11. » » National Education and Religion
12. » Οἰκονομικῶν	4.118,6	4.979,9	6.088,4	51.825,1	12. » » Finance
13. » Γεωργίας	979,6	1.372,6	1.719,9	9.230,1	13. » » Agriculture
14. » Βιομ/νίας καὶ Ἐνεργείας	41,7	56,6	94,4	455,8	14. » » Industry and Energy
15. » Ἐμπορίου	28,7	42,5	60,7	451,2	15. » » Commerce
16. » Ἐργασίας	10,0	9,4	20,6	129,5	16. » » Labour
17. » Κοινωνικ. Ὑπηρεσιῶν (1)	723,1	2.171,4	2.771,7	17.192,7	17. » » Social Services (1)
18. » Δημοσίων Ἔργων	98,5	91,2	180,6	1.403,5	18. » » Public Works
19. » Συγκοινωνιῶν	15,1	25,3	14,1	279,2	19. » » Communications
20. » Ἐμπορικῆς Ναυτιλίας .	65,5	74,1	84,3	728,8	20. » » Mercantile Marine
21. » Βορείου Ἑλλάδος	1,0	3,3	7,7	21,5	21. » » Northern Greece
22. Νομαρχίαι	338,2	734,4	808,9	5.928,0	22. Prefectures
23. Πληρωμαὶ ταμιῶν ὑπὸ κατανομὴν εἰς τὰ ἀνωτέρω Ὑπουργεῖα	113,7	250,7	22,9	2.625,8	23. Payments effected pending their allocation among the above Ministries
Δαπάναι ἐπενδύσεων	*3.110,1*	*3.441,8*	*12.260,4*	*40.958,1*	*Investments expenditures*
1) Δαπάναι ἐπενδύσεων ἐκτελούμεναι μέσῳ τοῦ τακτικοῦ προϋπολογισμοῦ	865,1	433,4	2.986,8	7.523,7	1) Investments expenditures effected through ordinary budget
α) Μὴ ἐντεταγμέναι εἰς τὸ πρόγραμμα οἰκονομικῆς ἀναπτύξεως (8100)	43,9	45,4	139,1	441,9	a) Not included in the economic development program (8100)
β) Ἐντεταγμέναι εἰς τὸ πρόγραμμα οἰκονομικῆς ἀναπτύξεως (8200) (2)(3)	821,2	388,0	2.847,7	7.081,8	b) Included in the economic development program (8200) (2)(3)
2) Δαπάναι ἐπενδύσεων ἐκτελούμεναι μέσῳ τοῦ προϋπολογισμοῦ ἐπενδύσεων (8300-9900)	2.245,0	3.008,4	9.273,6	33.434,4	2) Investments expenditures effected through investments budget (8300-9900)
Δαπάναι δι' ἔργα κοινοῦ ἐνδιαφέροντος NATO (4100)	*22,6*	*26,3*	*113,0*	*343,2*	*Expenditures for NATO common interest works (4100)*

1. Περιλαμβάνονται καὶ αἱ ἀποδόσεις ἐσόδων, εἰσπραχθέντων ὑπὲρ ΟΓΑ.
2. Ἤτοι δαπάναι : α) δι' ἔργα ἐκτελούμενα ὑπὸ τοῦ Στρατοῦ (ΣΥΚΕΑ), β) δι' ἔργα ὀρεινῆς οἰκονομίας κλπ., τῶν ὁποίων αἱ πιστώσεις μετεφέρθησαν ἐκ τοῦ προϋπολογισμοῦ κρατικῶν ἐπενδύσεων.
3. Περιλαμβάνονται καὶ λογαριασμοὶ ἐκτὸς προϋπολογισμοῦ.

1. Including also receipts collected in favour of the FSIO.
2. I.e. : Expenditures : a) For works constructed by the army (SYKEA), b) for mountainous economy works, etc., the credits of which were transferred from the investments budget.
3. Including also extrabudgetary accounts.

70. Εἰσπράξεις καὶ πληρωμαὶ τῶν Δημοσίων Ταμείων, ἐπὶ τῇ βάσει τοῦ κρατικοῦ προϋπολογισμοῦ(1), οἰκ. ἔτους 1976

Receipts and payments of Public Cashiers on the basis of the State budget(1). Fiscal year 1976

Εἰς χιλιάδας δραχμῶν — *In thousand drachmae*

Γεωγραφικὸν διαμέρισμα καὶ νομός Geographic region and department	Εἰσπράξεις — Receipts				Πληρωμαὶ — Payments			
	Ὀκτώβριος October	Νοέμβριος November	Δεκέμβριος December	Ἰαν.-Δεκ. Jan.-Dec.	Ὀκτώβριος October	Νοέμβριος November	Δεκέμβριος December	Ἰαν.-Δεκ. Jan.-Dec.
Σύνολον—Total	**16.750.345**	**24.190.917**	**32.797.795**	**208.020.173**	**11.950.053**	**17.085.167**	**28.674.711**	**163.017.423**
Περιφέρεια Πρωτευούσης—Greater Athens	**11.430.946**	**10.480.588**	**12.173.641**	**118.279.483**	**4.562.841**	**7.212.228**	**11.458.790**	**65.355.014**
Διαμέρισμα Α— Division A	6 967 341	5.354 797	6 849.349	65 981.481	4.157 726	6.764.536	10.669.492	60.473 085
» Β— » B	3.858 646	4.432 823	4.590 278	45 536.609	267 447	306 914	504 865	3.245 227
» Γ— » C	302 798	328 395	299 678	3.016.290	70 165	71 333	151 718	872 790
» Δ— » D	302.160	364.574	434.336	3.744 403	67.503	69 445	132.715	763.912

1. Τακτικὸς προϋπολογισμὸς καὶ προϋπολογισμὸς κρατικῶν ἐπενδύσεων.

1. Ordinary budget and state investments budget.

70. Εἰσπράξεις καὶ πληρωμαὶ τῶν Δημοσίων Ταμείων, ἐπὶ τῇ βάσει τοῦ κρατικοῦ προϋπολογισμοῦ[1], οἰκον. ἔτους 1976 (συνέχεια)
Receipts and payments of Public Cashiers on the basis of the State budget[1]. Fiscal year 1976 (continued)

Εἰς χιλιάδας δραχμῶν — *In thousand drachmae*

Γεωγραφικὸν διαμέρισμα καὶ νομὸς Geographic region and department	Εἰσπράξεις — Receipts				Πληρωμαί — Payments			
	Ὀκτώβριος October	Νοέμβριος November	Δεκέμβριος December	Ἰαν.- Δεκέμ. Jan.- Decem.	Ὀκτώβριος October	Νοέμβριος November	Δεκέμβριος December	Ἰαν.- Δεκέμ. Jan.- Decem.
Λοιπὴ Στερεὰ Ἑλλὰς καὶ Εὔβοια—Rest of Central Greece and Euboea	**565.943**	**648.652**	**555.333**	**6.037.107**	**194.836**	**252.141**	**416.028**	**2.667.757**
Αἰτωλίας καὶ Ἀκαρνανίας—Aetolia and Akarnania	39.021	45.243	52.402	498.066	43.083	55.221	93.242	633.153
Ἀττικῆς (ὑπόλ.)—Attica (rest)	246.480	340.641	272.124	2.870.958	37.397	68.832	82.319	521.680
Βοιωτίας—Boeotia	71.038	75.890	54.683	666.300	19.907	22.536	50.266	287.541
Εὐβοίας—Euboea	114.839	105.868	103.302	1.101.487	32.736	34.231	69.610	451.273
Εὐρυτανίας—Evritania	2.589	2.632	3.942	29.050	9.171	10.214	19.971	115.967
Φθιώτιδος—Phthiotis	72.977	67.109	55.123	712.806	39.032	51.230	77.792	518.263
Φωκίδος—Phocis	18.998	11.268	13.757	158.440	13.510	9.877	22.829	139.881
Πελοπόννησος—Peloponnesos	**802.142**	**841.288**	**1.172.415**	**9.140.762**	**265.726**	**310.322**	**553.757**	**3.776.537**
Ἀργολίδος—Argolis	40.289	60.003	41.028	488.840	22.931	21.632	41.178	312.058
Ἀρκαδίας—Arkadia	19.153	22.592	23.790	231.645	26.699	41.280	53.869	422.671
Ἀχαΐας—Akhaia	280.537	274.723	314.475	3.006.934	104.299	111.112	203.136	1.362.945
Ἠλείας—Ilia (Elis)	36.295	37.934	39.367	373.886	29.866	38.251	74.884	449.298
Κορινθίας—Korinthia	73.697	72.891	93.381	686.801	24.304	31.876	47.983	371.264
Λακωνίας—Lakonia	15.863	16.867	17.422	190.805	17.295	19.412	44.330	268.016
Μεσσηνίας—Messenia	336.037	356.278	642.951	4.161.851	40.331	46.759	88.377	590.285
Ἰόνιοι Νῆσοι—Ionian Islands	**81.030**	**77.336**	**95.331**	**781.301**	**48.642**	**53.818**	**119.436**	**703.074**
Ζακύνθου—Zante	6.594	6.131	7.726	74.490	6.765	7.616	17.223	113.520
Κερκύρας—Corfu	64.391	60.779	76.345	593.082	24.536	25.665	68.052	362.497
Κεφαλληνίας—Cephalonia	5.844	5.840	5.836	67.051	7.736	13.750	20.678	132.585
Λευκάδος—Levkas	4.201	4.586	5.397	46.678	9.605	6.787	13.483	94.472
Ἤπειρος—Epirus	**89.295**	**99.580**	**106.738**	**1.031.697**	**87.141**	**103.672**	**221.260**	**1.382.614**
Ἄρτης—Arta	14.916	17.185	17.518	166.472	19.623	21.040	45.969	251.859
Θεσπρωτίας—Thesprotia	20.538	15.110	18.790	199.256	12.044	11.797	23.606	169.558
Ἰωαννίνων—Yanina	42.452	55.624	49.169	523.794	40.522	55.726	119.754	744.035
Πρεβέζης—Preveza	11.388	11.661	21.261	142.175	19.952	15.109	31.931	217.162
Θεσσαλία—Thessaly	**361.402**	**424.465**	**382.377**	**3.990.782**	**170.965**	**160.236**	**314.062**	**2.048.277**
Καρδίτσης—Karditsa	22.762	28.237	28.722	294.361	28.411	25.670	51.730	336.003
Λαρίσης—Larisa	120.614	156.650	129.602	1.342.187	67.404	59.834	131.335	805.979
Μαγνησίας—Magnisia	186.617	203.400	186.050	1.991.070	47.070	40.800	78.744	527.685
Τρικάλων—Trikala	31.409	36.178	38.004	363.164	28.080	33.932	52.253	378.610
Μακεδονία—Macedonia	**2.130.897**	**2.300.444**	**2.018.105**	**21.777.645**	**546.902**	**751.702**	**1.449.732**	**8.497.899**
Γρεβενῶν—Grevena	6.342	7.188	5.723	60.592	8.890	10.981	17.664	117.556
Δράμας—Drama	34.689	34.042	31.441	337.821	23.378	29.452	46.800	312.174
Ἡμαθίας—Imathia	52.710	64.824	52.373	567.045	28.512	28.789	92.853	420.231
Θεσσαλονίκης—Salonika	1.742.693	1.880.340	1.628.961	17.762.467	270.538	418.915	784.888	4.662.047
α) Θεσσαλονίκη (πόλις)—a) Salonika (city)	1.734.316	1.867.438	1.619.845	17.668.020	265.881	413.964	775.567	4.594.847
β) Ὑπόλ. Νομοῦ Θεσσαλονίκης—b) Rest of Dept. of Salonika	8.377	12.902	9.116	94.447	4.657	4.951	9.321	67.200
Καβάλας—Kavala	60.583	77.527	72.304	705.982	31.904	48.849	73.632	496.168
Καστορίας—Kastoria	21.136	23.732	25.017	253.528	13.524	19.680	31.692	176.395
Κιλκίς—Kilkis	15.736	16.302	15.159	145.558	15.061	26.507	41.812	260.574
Κοζάνης—Kozani	55.487	42.247	45.705	487.173	32.921	31.538	74.246	408.176
Πέλλης—Pella	27.977	36.063	30.027	318.217	24.391	28.091	72.727	366.201
Πιερίας—Pieria	26.535	27.701	27.825	275.092	19.470	24.274	49.522	292.252
Σερρῶν—Serres	52.674	59.077	55.767	553.319	39.856	48.259	91.455	536.281
Φλωρίνης—Florina	10.840	13.001	10.533	117.682	21.608	16.446	41.983	242.476
Χαλκιδικῆς—Khalkidiki	23.496	18.399	17.271	193.169	16.848	19.921	30.450	207.367
Θράκη—Thrace	**114.501**	**135.200**	**113.139**	**1.185.257**	**62.870**	**79.187**	**145.103**	**916.050**
Ἔβρου—Evros	50.265	60.494	51.272	520.757	27.989	30.777	62.701	418.824
Ξάνθης—Xanthi	38.739	48.048	38.396	400.644	16.757	20.059	37.440	219.433
Ροδόπης—Rodopi	25.497	26.658	23.471	263.857	18.124	28.351	44.961	277.792
Νῆσοι Αἰγαίου—Aegean Islands	**174.209**	**306.483**	**176.352**	**2.303.509**	**121.488**	**140.872**	**262.218**	**1.577.813**
Δωδεκανήσου—Dodecanesos	37.398	208.904	91.584	1.391.140	32.922	57.302	97.272	586.861
Κυκλάδων—Cyclades	23.246	23.028	15.872	234.936	34.406	17.355	46.553	269.015
Λέσβου—Lesvos	33.740	52.366	48.401	443.210	29.579	41.617	68.807	409.333
Σάμου—Samos	6.612	6.976	7.281	81.825	10.429	12.351	21.265	148.807
Χίου—Chios	13.212	15.208	13.214	152.398	14.152	12.247	28.321	163.777
Κρήτη—Crete	**275.158**	**267.966**	**266.761**	**2.866.236**	**133.255**	**134.958**	**328.243**	**1.888.896**
Ἡρακλείου—Iraklion	162.629	167.687	164.991	1.815.942	52.875	58.975	168.816	862.210
Λασιθίου—Lasithi	35.863	19.895	19.910	249.226	19.712	22.218	47.771	271.457
Ρεθύμνης—Rethymni	13.732	23.181	15.284	164.608	20.023	19.822	36.133	244.371
Χανίων—Canea	62.933	57.203	66.576	636.460	40.645	33.943	75.523	510.858
Εἰδικὰ ταμεῖα—Special Offices	**724.823**	**8.608.915**	**15.737.604**	**40.626.393**	**5.755.388**	**7.886.031**	**13.406.081**	**74.203.491**
1. Ἀλεξανδρείας Προξενικὸν Ταμεῖον—Consular Office of Alexandria	—	—	—	—	—	—	—	—
2. Ὑπόλογος Συμψηφισμῶν—Offices responsible for compensations	724.823	8.608.915	15.737.604	40.626.393	5.755.388	7.886.031	13.406.081	74.203.491

71. Δείκται [1] τιμῶν χονδρικῆς

1961 = 100

	Τομεῖς καὶ κλάδοι	Μέσοι ἐτήσιοι Annual means 1974	1975	1976	1976 Μάϊος May	Ἰούνιος June	Ἰούλιος July	Αὔγ. Aug.	Σεπτ. Sept.
1, 2, 3, 4	**Γενικὸς δείκτης** *(Παραγωγικῶν καὶ καταναλωτικῶν τομέων τῆς Οἰκονομίας)*	**228,2**	**243,8**	**277,9**	**278,6**	**277,8**	**274,1**	**276,6**	**279,6**
1.	Τελικῶν προϊόντων ἐγχωρίου πρωτογενοῦς παραγωγῆς δι' ἐσωτερικὴν κατανάλωσιν	247,0	265,2	314,6	329,4	320,8	302,4	304,4	310,2
2.	Τελικῶν προϊόντων ἐγχωρίου βιομηχανικῆς παραγωγῆς δι' ἐσωτερικὴν κατανάλωσιν	208,1	224,3	245,8	241,8	244,7	246,7	248,8	250,7
3.	Ἐξαγομένων προϊόντων ἐγχωρίου πρωτογενοῦς καὶ βιομηχανικῆς παραγωγῆς	234,5	225,6	274,1	255,6	257,2	262,9	269,8	273,3
4.	Τελικῶν προϊόντων προελεύσεως ἐξωτερικοῦ	245,3	266,5	299,3	296,7	299,5	302,0	304,3	305,1
1, 2.	Τελικῶν προϊόντων ἐγχωρίου παραγωγῆς δι' ἐσωτερικὴν κατανάλωσιν	223,8	240,8	273,6	277,1	275,4	269,2	271,2	274,7
1 2, 4.	Τελικῶν προϊόντων διὰ τὴν ἐσωτερικὴν κατανάλωσιν	227,7	245,4	278,2	280,7	279,7	275,1	277,2	280,2
	Τομεὺς 1 *(Τελικῶν προϊόντων ἐγχωρίου πρωτογενοῦς παραγωγῆς δι' ἐσωτερικὴν κατανάλωσιν)*	247,0	265,2	314,6	329,4	320,8	302,4	304,4	310,2
01	Γεωργίας - Κτηνοτροφίας	252,9	270,8	322,8	339,5	328,9	309,0	310,8	318,6
	Γεωργίας	258,0	269,9	323,4	356,9	338,6	301,6	297,7	308,1
	Κτηνοτροφίας	245,5	272,1	321,8	314,3	314,9	319,6	329,8	333,7
04	Ἁλιείας	218,0	232,3	264,1	252,6	275,0	273,7	278,4	252,9
11–16	Ὀρυχείων, μεταλλείων, λατομείων, ἁλυκῶν	139,4	167,8	176,8	176,9	176,9	176,9	176,9	176,9
	Τομεὺς 2 *(Τελικῶν προϊόντων ἐγχωρίου βιομηχανικῆς παραγωγῆς δι' ἐσωτερικὴν κατανάλωσιν)*	208,1	224,3	245,8	241,8	244,7	246,7	248,8	250,7
20	Βιομηχανίας εἰδῶν διατροφῆς	162,8	180,5	194,9	189,1	190,5	192,2	195,4	197,9
21-22	» ποτῶν καὶ καπνοῦ	158,8	194,8	227,0	225,7	225,9	226,0	228,0	228,4
23	» κλωστοϋφαντουργίας	204,8	209,4	239,1	234,0	235,6	240,6	243,8	246,7
27	» χάρτου	272,7	278,2	270,4	270,9	272,2	272,2	272,2	266,9
30	» ἐλαστικοῦ καὶ πλαστικῶν	157,0	168,8	191,1	188,2	191,8	191,8	192,0	198,0
31	» χημικῶν	156,9	174,2	182,9	179,9	181,2	181,4	181,9	183,8
32	» παραγώγων πετρελαίου	441,5	503,6	529,8	529,8	529,8	529,8	529,8	529,8
33	» μὴ μεταλλικῶν ὀρυκτῶν	179,1	194,6	212,0	209,1	213,9	213,9	214,8	215,3
34-35	» μετάλλου	226,4	231,0	248,8	238,7	253,0	256,5	257,7	258,9
36–37	» μηχανῶν καὶ ἠλεκτρικῶν συσκευῶν	196,4	203,4	226,0	229,9	231,6	232,4	234,6	233,1
21,25,26, 38,39	Λοιποὶ κλάδοι	197,0	210,2	238,3	232,9	237,3	238,4	240,5	247,6
	Τομεὺς 3 *(Ἐξαγομένων προϊόντων ἐγχωρίου πρωτογενοῦς καὶ βιομηχανικῆς παραγωγῆς)*	234,5	225,6	274,1	255,6	257,2	262,9	269,8	273,3
01	Γεωργίας - Κτηνοτροφίας	249,2	229,8	286,5	261,3	263,7	270,3	278,5	283,0
	Γεωργίας	259,5	236,8	289,1	259,9	262,0	269,4	278,1	281,9
	Κτηνοτροφίας	179,2	182,4	269,2	271,1	274,9	276,9	280,8	290,0
11-16	Μεταλλείων, λατομείων	183,1	209,5	249,4	251,1	249,2	253,6	259,2	259,5
21	Βιομηχανίας ποτῶν	143,8	151,7	170,7	171,0	171,8	172,0	172,2	172,5
23	Κλωστοϋφαντουργίας	277,2	221,9	327,1	301,6	309,2	323,1	364,0	366,0
31	Χημικῆς βιομηχανίας	188,4	186,1	149,8	154,9	152,0	150,9	143,6	143,8
33	Ὀρυχείων μὴ μεταλλικῶν ὀρυκτῶν	217,4	293,4	348,3	347,1	351,0	351,8	352,6	356,2
	Τομεὺς 4 *(Τελικῶν προϊόντων προελεύσεως ἐξωτερικοῦ)*	245,3	266,5	299,3	296,7	299,5	302,0	304,3	305,1
01	Γεωργίας - Κτηνοτροφίας	256,3	256,6	306,3	309,3	309,5	309,6	309,8	310,4
	Γεωργίας	244,6	224,6	235,3	233,3	233,3	235,4	235,4	241,2
	Κτηνοτροφίας	257,3	259,4	312,7	316,2	316,3	316,3	316,5	316,6
11	Ἀνθρακωρυχείων	256,5	354,0	369,5	368,2	368,2	370,9	371,8	372,2
20	Βιομηχανίας εἰδῶν διατροφῆς	460,0	507,9	487,6	482,1	485,2	487,6	489,7	495,6
25	» ξύλου	315,6	312,8	328,7	304,7	305,2	342,0	358,7	360,0
27	» χάρτου	237,4	290,5	291,5	280,4	279,7	279,5	293,8	282,7
30	» ἐλαστικοῦ καὶ πλαστικῶν	145,7	180,5	214,7	216,4	215,5	217,0	218,6	219,0
31	» χημικῶν	127,4	145,4	151,2	152,7	152,6	152,5	153,4	152,9
32	» παραγώγων πετρελαίου	422,6	462,7	549,2	549,8	549,8	551,6	551,3	551,1
33	» μὴ μεταλλικῶν ὀρυκτῶν	177,4	214,1	235,8	234,1	234,7	234,9	234,9	234,9
34-35	» μετάλλων	233,4	213,2	255,4	257,3	258,3	258,8	262,3	258,0
36-37	» μηχανῶν καὶ ἠλεκτρικῶν συσκευῶν	175,7	205,5	242,6	236,2	242,0	242,6	244,0	246,3
38	» μεταφορικῶν μέσων	177,3	197,6	253,2	253,2	261,8	261,8	263,1	263,5
21,39	Λοιποὶ κλάδοι	153,2	187,8	219,9	217,5	221,2	222,2	222,6	225,3

1. Βλέπε σημείωμα εἰς σελίδα IV τοῦ *Μηνιαίου Στατιστικοῦ Δελτίου* Μαρτίου 1967.

PRICES

Wholesale price indices (1)

1961=100

1976			1977						
Ὀκτ. Oct.	Νοέμ. Novem.	Δεκέμ. Dec.	Ἰαν. Jan.	Φεβρ. Feb.	Μάρτ. March	Ἀπρίλ. April	Μάϊος May		Sectors and branches
285,4	**288,3**	**295,1**	**299,6**	**303,3**	**307,9**	**313,2**	**316,3**	1, 2, 3, 4	**General index** *(In the production and consumption sectors of Economy)*
313,2	315,6	334,4	344,3	352,1	358,4	365,4	370,2		1. Final products of domestic primary production for home consumption
252,4	254,1	255,2	257,2	259,8	262,0	267,6	269,6		2. Final products of domestic industrial production for home consumption
313,3	328,9	335,6	340,2	339,6	350,3	355,0	360,4		3. Exported products of domestic primary and industrial production
309,7	310,6	310,8	312,3	313,7	318,7	320,5	322,0		4. Final products of foreign origin
276,9	278,9	287,2	292,3	297,0	300,9	307,0	310,2		1, 2. Final products of domestic production for home consumption
282,8	284,6	291,4	295,9	300,0	304,1	309,5	312,3	1, 2, 4.	Final products for home consumption
313,2	315,6	334,4	344,3	352,1	358,4	365,4	370,2		Sector 1 *(Final products of domestic primary production for home consumption)*
321,3	323,2	343,4	353,8	362,5	369,7	377,0	383,0	01	Agriculture - Livestock
312,9	317,8	339,5	361,4	383,7	392,2	396,9	404,8		Agriculture
333,5	330,9	349,1	342,7	331,9	337,2	348,2	351,4		Livestock
261,9	277,4	282,1	286,3	280,4	272,1	277,9	261,5	04	Fishing
176,9	176,9	176,9	183,9	186,2	188,3	188,3	191,7	11-16	Mines (quarries, salterns)
252,4	254,1	255,2	257,2	259,8	262,0	267,6	269,6		Sector 2 *(Final products of domestic industrial production for home consumption)*
202,9	207,2	210,4	212,6	216,4	217,4	218,0	219,5	20	Foodstuffs
228,4	228,8	229,3	231,2	233,9	235,6	235,7	242,8	21-22	Beverages - Tobacco
274,4	248,0	248,6	251,0	251,9	254,4	257,0	257,8	23	Textiles
266,9	270,2	270,2	270,2	270,2	270,2	270,2	270,2	27	Paper
197,9	198,4	198,4	198,4	207,8	208,7	210,3	214,0	30	Rubber and plastic
188,6	190,4	191,6	192,9	192,7	193,6	193,6	193,5	31	Chemicals
529,8	529,8	529,8	529,8	529,8	529,8	592,1	592,2	32	Petroleum derivatives
216,3	217,5	219,7	219,7	230,8	234,2	235,3	239,9	33	Non-metallic minerals
260,3	260,9	260,9	264,4	265,8	266,2	265,7	266,2	34-35	Metals
231,8	231,3	232,1	238,7	241,3	245,6	247,5	245,8	36-37	Machinery and electrical appliances
249,5	253,3	253,8	254,8	255,5	263,9	265,9	272,4	24,25,26, 38,39	Other branches
313,3	328,9	335,6	340,2	339,6	350,3	355,0	360,4		Sector 3 *(Exported products of domestic primary and industrial production)*
338,4	359,3	368,0	372,9	371,3	383,1	388,6	395,9	01	Agricultural - Livestock
345,2	369,1	379,2	384,8	382,9	396,4	403,3	411,8		Agriculture
292,2	292,8	292,0	292,5	293,0	293,0	288,9	288,2		Livestock
251,7	252,0	252,0	253,9	259,3	270,8	275,1	275,1	11-16	Mines (quarries, salterns)
173,8	174,2	174,0	174,2	175,3	175,2	175,8	175,3	21	Beverages
364,9	370,0	370,5	362,3	351,3	364,3	355,8	355,2	23	Textiles
144,9	145,0	145,0	145,0	145,4	145,4	145,4	145,4	31	Chemicals
358,0	356,8	367,2	389,2	386,8	394,4	398,9	398,1	33	Non-metallic minerals
309,7	310,6	310,8	312,3	313,7	318,7	320,5	322,0		Sector 4 *(Final products of foreign origin)*
312,4	313,0	313,1	313,4	312,9	315,5	316,1	317,1	01	Agriculture - Livestock
241,2	243,2	243,2	243,2	243,2	255,4	255,5	255,5		Agriculture
318,8	319,2	319,4	319,7	319,1	320,9	321,6	322,7		Livestock
372,2	371,4	371,3	372,5	372,5	376,3	376,1	378,6	11	Coal mines
499,2	503,2	504,3	508,4	511,4	513,5	516,1	517,5	20	Foodstuffs
360,0	360,0	360,0	260,0	360,0	395,6	396,6	395,4	25	Wood
319,7	317,8	320,0	316,5	316,7	316,6	314,5	315,0	27	Paper
224,7	225,0	224,6	224,9	220,2	227,8	227,7	228,3	30	Rubber and plastic
150,0	150,3	150,6	152,0	151,9	152,1	152,5	154,2	31	Chemicals
552,3	552,3	552,3	552,3	552,3	552,3	567,3	570,8	32	Petroleum derivatives
234,9	244,2	244,2	244,1	244,1	244,1	244,5	246,8	33	Non-metallic minerals
263,9	264,0	262,6	265,2	264,7	258,2	258,4	256,6	34-35	Metals
256,9	257,2	257,1	259,4	261,0	276,2	277,9	281,8	36-37	Machinery and electrical appliances
268,2	268,2	269,0	269,9	278,1	278,2	278,5	279,8	38	Transport equipment
228,5	228,5	228,6	232,4	238,0	234,2	235,6	236,4	21,39	Other branches

1. See note on page IV of the *Monthly Statistical Bulletin* of March 1967.

72. Μηνιαῖοι ἀτομικοὶ δεῖκται τιμῶν χονδρικῆς ἐνίων τελικῶν προϊόντων

Monthly private wholesale price indices of selected commodities

1961 = 100

Ἔτος καὶ μὴν Year and month	Ἄλευρα ἀρτοποιίας Flour wheat	Ζυμαρικὰ Macaroni	Κρέας μόσχου Veal	Κρέας ἀμνοῦ Lamb	Ἔλαιον Olive oil	Βούτυρον μαγειρικὸν Cooking butter	Γεώμηλα Potatoes	Ὄρυζα Rice	Φασίολοι Beans	Τυρὸς φέτα White cheese
1968	92,21	99,52	134,30	149,69	131,27	116,97	113,81	116,72	153,08	139,01
1969	91,77	100,13	141,21	158,30	135,14	128,49	126,27	104,85	152,89	142,97
1970	91,43	100,74	170,08	182,75	148,53	124,65	87,07	104,52	158,17	144,17
1971	89,96	99,82	184,72	197,58	145,12	123,43	110,22	120,01	169,95	144,90
1972	90,09	99,96	194,68	224,10	148,95	126,62	133,87	126,66	221,24	148,31
1973	100,18	111,86	249,91	272,55	183,97	150,77	151,99	151,59	289,06	180,49
1974	129,21	145,36	284,46	328,50	250,24	185,08	179,14	253,32	330,96	223,04
1975	144,57	167,78	297,40	359,94	298,07	209,20	218,84	209,45	354,79	257,70
1976	153,56	189,35	324,41	451,30	298,06	248,79	286,90	232,60	405,67	298,47
1976 VIII	153,56	186,36	319,50	480,14	295,41	253,64	242,88	241,01	430,21	303,77
IX	153,56	186,36	323,08	490,17	294,70	255,91	261,07	243,58	455,94	304,73
X	153,56	188,23	322,85	477,57	296,14	257,43	296,05	240,05	438,61	314,08
XI	153,56	206,18	323,85	476,09	311,75	257,43	285,63	237,41	439,88	316,12
XII	153,56	213,83	323,40	521,71	314,56	258,95	288,17	236,80	437,94	317,75
1977 I	153,56	213,83	325,47	475,80	316,13	271,91	301,31	237,61	437,94	364,79
II	158,84	213,83	344,02	444,68	322,61	278,58	322,58	237,62	437,94	322,91
III	158,84	213,83	358,88	456,91	322,67	278,58	312,68	241,29	437,94	323,56
IV	158,84	213,83	358,95	502,88	324,38	279,34	311,21	241,89	437,94	324,64
V	158,84	213,83	358,30	518,22	328,43	279,34	284,26	247,69	437,94	324,86

Ἔτος καὶ μὴν Year and month	Ἐλαῖαι Olives	Βακαλάος Codfish	Ἰχθυηρὰ διατηρημένα Preserved fish	Σάκχαρις Sugar	Σάπων πράσινος Green soap	Πετρέλαιον φωτιστικὸν Kerosene	Σιγαρέττα Cigarettes	Ὑποδήματα Shoes	Ὑφάσ/τα μάλλινα Woolen cloth	Ὑφάσ/τα βαμβ/ρὰ Cotton cloth	Φανέλλες βαμβ/ρὲς Cotton flannels
1968	112,66	148,45	117,14	96,67	93,75	96,69	132,31	108,83	113,98	113,59	120,17
1969	129,87	145,56	121,72	95,97	93,94	97,12	132,31	112,72	114,68	119,02	120,17
1970	139,45	165,08	128,80	95,00	109,55	97,91	132,31	118,81	117,35	120,93	120,17
1971	141,74	232,42	139,17	95,00	130,47	97,98	132,31	123,97	116,93	126,53	122,78
1972	136,40	300,66	142,12	99,87	139,80	97,98	132,31	131,18	116,93	137,78	137,84
1973	140,96	312,85	162,78	109,49	148,53	105,06	132,31	154,57	138,73	166,69	172,35
1974	177,40	463,31	216,49	123,70	205,20	290,25	143,63	177,81	176,05	228,71	247,50
1975	208,02	475,64	247,06	150,53	217,07	367,50	177,79	196,35	183,78	233,05	244,92
1976	238,88	622,39	284,41	150,95	212,36	374,52	222,91	230,06	188,51	275,50	298,54
1976 VIII	240,81	631,35	288,38	150,53	211,38	374,52	222,91	231,68	191,29	280,69	310,20
IX	240,81	632,00	289,12	150,53	214,12	374,52	222,91	242,30	193,78	284,17	323,53
X	241,83	637,34	290,29	152,20	214,12	374,52	222,91	243,25	193,78	284,17	323,53
XI	252,55	650,32	291,32	152,20	214,12	374,52	222,91	243,25	193,78	284,17	323,53
XII	272,14	650,32	291,32	152,20	214,12	374,52	222,91	243,25	193,78	284,17	333,44
1977 I	279,62	676,50	302,10	152,20	214,12	374,52	222,91	243,25	193,78	287,96	333,44
II	295,35	701,26	297,34	152,20	214,12	374,52	222,91	243,25	197,44	287,96	333,44
III	299,64	701,26	297,21	154,71	219,49	374,52	222,91	245,18	198,56	291,58	333,44
IV	301,33	701,26	297,11	154,71	219,49	411,97	222,91	245,36	198,56	296,07	333,44
V	302,61	701,26	311,48	154,71	219,49	411,97	237,84	249,00	198,56	296,07	340,74

Σημείωσις: Λόγῳ τῆς πληθώρας τῶν παραλλαγῶν (ποιοτήτων) τῶν περιλαμβανομένων εἰς τὸν παρόντα πίνακα προϊόντων καὶ πρὸς ἀποφυγὴν ἐσφαλμένων συμπερασμάτων ἐκ τῆς δημοσιεύσεως τῆς ἀπολύτου τιμῆς μιᾶς τῶν παραλλαγῶν ἢ τῆς μέσης τιμῆς αὐτῶν, παρέχονται οἱ μηνιαῖοι ἀτομικοὶ δεῖκται τῶν προϊόντων, οἵτινες ἐκφράζουν τὴν σχετικὴν μεταβολὴν τοῦ συνόλου τῶν παραλλαγῶν ἑκάστου ἐξ αὐτῶν. Τὰ ἀνωτέρω προϊόντα εἶναι ἐγχωρίου παραγωγῆς, πλὴν τοῦ βακαλάου καὶ τῶν διατηρημένων ἰχθυηρῶν, ἅτινα εἰσάγονται ἐκ τῆς ἀλλοδαπῆς.

Note: Owing to the great number of qualities of products included in the above table, and in order to avoid extraction of wrong results from publishing the absolute value of each quality or the average value thereof, the individual monthly indices of products are given which express the relative change of all qualities of each product. The above products are of local production, except for cod and preserved fish which are imported from abroad.

73. Ἀναθεωρηθεὶς Δείκτης Τιμῶν Καταναλωτοῦ — Revised Consumer Price Index

Περίοδος βάσεως — 1974=100,0 — Base period

Ἔτος καὶ μὴν Year and month	Γενικός General	Διατροφή Food	Οἰνοπνευματώδη ποτὰ καὶ καπνός Alcoholic drinks and tobacco	Ἔνδυσις καὶ ὑπόδησις Clothing and footwear	Στέγασις Housing	Διαρκῆ ἀγαθά, Εἴδη ἀμέσου καταναλώσεως Durable goods, Consumption goods	Ὑγεία καὶ ἀτομικὴ καθαριότης Health and personal care	Ἐκπαίδευσις, μόρφωσις, ἀναψυχή Education and recreation	Μεταφοραὶ καὶ ἐπικοινωνίαι Transport and communication	Ἕτερα ἀγαθὰ καὶ ὑπηρεσίαι Other goods and services
1972*	68,2	64,6	84,4	71,9	73,6	69,7	68,6	67,2	66,1	69,6
1973*	78,8	78,3	87,8	82,0	78,5	78,9	80,4	77,7	72,8	80,9
1974	100,0	100,0	100,0	100,0	100,0	100,0	100,0	100,0	100,0	100,0
1975	113,4	111,8	117,4	111,2	111,7	106,7	120,6	116,0	119,6	117,1
1976	128,5	127,3	127,4	126,2	124,0	118,0	150,5	134,4	133,4	128,5
1976 VI	129,4	129,6	127,2	128,0	123,1	118,0	152,9	132,0	133,8	128,2
VII	127,8	123,0	127,2	128,6	125,3	120,2	154,4	133,6	133,8	129,0
VIII	126,0	122,7	127,4	117,0	125,8	115,6	154,5	132,5	134,6	126,2
IX	129,8	124,5	127,5	131,2	126,3	121,8	156,2	141,6	135,4	131,3
X	132,0	127,2	127,6	137,7	127,3	122,8	159,1	142,4	135,4	131,6
XI	133,8	130,2	128,2	139,3	128,1	124,2	161,1	143,4	135,9	133,6
XII	136,2	134,6	129,1	139,7	128,9	124,8	166,3	143,5	137,7	141,5
1977 I	136,6	135,9	129,3	139,8	130,7	125,6	161,6	144,5	136,5	138,0
II	135,8	139,8	130,2	121,5	132,9	120,6	161,5	143,9	136,9	141,2
III	139,5	141,9	130,3	140,4	132,9	126,4	163,2	144,8	137,1	146,1
IV	142,4	144,4	130,3	141,5	136,0	128,0	166,2	145,9	145,1	149,0
V	143,6	145,9	136,8	142,0	137,9	130,0	164,4	147,2	144,3	150,1

* Στοιχεῖα προκύψαντα κατόπιν συνδέσεως τοῦ παλαιοῦ πρὸς τὸν ἀναθεωρηθέντα δείκτην.

* After linking the old index to the revised one.

74. Μέσαι μηνιαῖαι τιμαὶ λιανικῆς πωλήσεως εἰδῶν τινων εἰς τὴν περιοχὴν Ἀθηνῶν - Πειραιῶς
Monthly average retail prices of selected commodities in the Athens - Piraeus area

Μὴν Month	Ἄρτος ἡμίλευκος Bread, semi-white	Ἄρτος λευκός Bread, white	Κρέας βοδς Beef	Κρέας μόσχου Veal	Ὄρυζα γλασέ Rice glazed	Ρέγγες καπνιστές Smoked herring	Βακαλάος παστός Salted cod	Ἐλαιόλαδον 0-1° Olive oil 0-1°	Φυτικὸν λίπος* Vegetable fat*	Βούτυρον νωπόν Fresh butter	Τυρὸς σκληρός Cheese, hard	Τυρὸς μαλακός Cheese, soft	Φασόλια ξηρὰ (τσαλιά) Beans, dried
	Κατὰ χιλιόγραμμον εἰς δραχμὰς — In drs. per kilogram												
1975 X	9,00	10,00	71,18	97,64	15,80	72,00	65,13	68,17	59,25	99,83	94,60	65,10	38,05
XI	9,00	10,00	72,31	97,64	16,60	72,00	65,07	69,30	59,25	99,83	93,83	66,53	39,65
XII	9,00	10,00	73,92	97,64	16,60	74,00	67,93	68,93	57,50	99,83	94,50	66,90	41,15
1976 I	9,00	10,00	78,58	97,64	16,60	78,00	79,60	68,93	57,50	99,83	97,83	67,73	41,15
II	9,50	10,50	87,97	97,64	16,60	78,00	83,70	68,93	57,50	106,00	97,53	67,83	41,15
III	9,50	10,50	94,46	97,65	18,60	78,00	85,37	68,43	57,50	120,00	98,00	68,00	41,15
IV	9,50	10,50	93,04	97,52	18,60	78,00	80,50	68,43	57,50	120,00	98,00	71,23	41,15
V	9,50	10,50	91,77	97,52	18,60	78,00	83,10	68,43	57,50	120,00	102,00	72,23	41,15
VI	9,50	10,50	91,84	97,52	18,60	78,00	83,10	68,07	60,83	120,00	102,33	72,23	41,15
VII	9,50	10,50	91,84	97,52	18,60	78,00	83,10	68,07	61,50	120,00	103,33	74,07	41,15
VIII	9,50	10,50	91,84	97,52	18,60	78,00	83,10	68,87	61,50	120,00	104,00	74,07	41,75
IX	9,50	10,50	91,84	97,94	20,75	78,00	83,10	68,87	65,00	120,00	105,67	74,63	41,75
X	9,50	10,50	91,84	98,04	20,75	81,00	87,27	67,87	65,00	120,00	109,67	74,63	40,90
XI	9,50	10,50	90,50	98,04	19,88	86,00	86,60	69,93	65,00	120,00	110,63	76,70	40,90
XII	9,50	10,50	90,05	98,04	19,85	86,00	92,27	72,77	65,00	120,00	110,63	77,37	40,90
1977 I	9,50	10,50	90,05	98,04	19,85	89,00	92,27	74,10	65,00	120,00	112,63	76,86	40,90
II	10,60	11,60	92,88	103,13	19,35	93,50	95,43	74,77	66,00	127,33	112,97	78,67	40,90
III	10,60	11,60	96,33	108,13	19,35	93,50	97,43	74,77	66,00	127,33	112,97	78,67	40,90
IV	10,60	11,60	96,33	108,13	19,35	93,50	96,10	74,77	66,47	127,33	112,57	78,67	40,90
V	10,60	11,60	96,33	108,13	19,35	93,50	97,67	74,77	67,13	127,33	112,57	78,67	40,90

Μὴν Month	Σάκχαρις Sugar	Καφὲς Coffee	Γεώμηλα Potatoes	Σάπων πράσινος Soap, green	Πετρέλαιον φωτιστικὸν Kerosene	Σινδονόπανον Sheets, cotton	Ὕφασμα μάλλινον ἀνδρικὸν (γεμερινὸ πενιέ) Men's woolen cloth	Πιάτο φαγητοῦ ἐγχώριον Dinner plate (local production)	Ὑποδήματα ἀνδρικὰ Men's shoes	Ἔριον πλεκτικῆς Knitting wool
	Κατὰ χιλιόγραμμον εἰς δραχμὰς In drs. per kilogram					*Κατὰ μέτρον εἰς δρχ. In drs. per meter*		*Κατὰ τεμ. εἰς δρχ. In drs. per piece*	*Κατὰ ζεῦγος εἰς δρχ. In drs. per pair*	*Κατὰ γρμ. εἰς δρχ. In drs. per grm.*
1975 X	21,23	160,00	7,46	23,33	7,00	116,67	696,00	23,33	659,75	0,50
XI	21,23	160,00	6,83	23,33	7,00	122,00	696,00	23,67	683,89	0,50
XII	21,33	170,00	7,38	23,33	7,00	122,00	696,00	23,67	687,83	0,50
1976 I	21,33	170,00	8,22	23,33	7,00	122,00	696,00	25,00	687,33	0,49
II	21,47	181,00	9,44	23,43	7,00	104,00	555,67	22,83	560,61	0,47
III	21,47	192,00	9,72	23,43	7,00	145,33	696,00	26,33	704,75	0,54
IV	21,47	192,00	9,78	23,43	7,00	174,67	696,00	26,00	731,66	0,54
V	21,47	192,00	12,98	23,43	7,00	181,33	696,00	26,00	741,80	0,54
VI	21,47	192,00	11,02	23,43	7,00	181,33	696,00	26,33	758,50	0,54
VII	21,47	196,60	8,49	23,43	7,00	181,33	696,00	26,33	758,50	0,54
VIII	21,47	215,00	8,35	23,43	7,00	154,00	696,00	22,67	640,06	0,53
IX	21,47	215,00	8,90	23,43	7,00	181,33	696,00	27,00	771,25	0,53
X	21,47	215,00	10,42	23,43	7,00	181,33	696,00	27,00	807,92	0,57
XI	21,47	215,00	9,80	23,43	7,00	181,33	713,33	27,00	816,53	0,52
XII	21,73	215,00	10,20	23,43	7,00	181,33	713,33	28,33	825,14	0,52
1977 I	21,73	270,00	10,52	23,43	7,00	181,33	713,33	28,33	825,14	0,52
II	21,30	270,00	11,06	24,43	7,00	157,67	592,00	24,67	686,31	0,49
III	21,30	320,00	10,80	24,43	7,00	181,33	713,33	30,00	880,14	0,52
IV	21,30	370,00	10,88	24,43	8,00	181,33	713,33	30,00	879,45	0,52
V	21,30	430,00	10,26	24,43	8,00	181,33	713,33	30,00	892,08	0,52

Γενικὴ παρατήρησις: Αἱ ἀνωτέρω τιμαὶ ἀναφέρονται εἰς εἴδη ἅτινα ἐπελέγησαν ἐκ τῶν χρησιμοποιηθέντων κατὰ τὴν κατάρτισιν τοῦ δείκτου τιμῶν τοῦ καταναλωτοῦ. Αἱ τιμαὶ ἀποτελοῦν τὸν μέσον ὅρον τῶν μηνιαίων τιμῶν τῆς περιοχῆς Ἀθηνῶν - Πειραιῶς.

* Ἡ τιμὴ ἀναφέρεται εἰς δοχεῖον τῶν 800 γραμμαρίων.

General note: The above prices refer to the selected commodities used in the computation of the consumer price index. The prices shown are the averages of the monthly quotations of the particular commodities in the Athens - Piraeus area.

* The price refers to 800 gms. container.

75. Μηνιαῖοι ἀτομικοὶ δεῖκται τιμῶν ἀπολαμβανομένων ὑπὸ τῶν παραγωγῶν
(Δὲν περιλαμβάνονται αἱ εἰσοδηματικαὶ ἐνισχύσεις)
Individual monthly indices of the prices received by farmers
(Excluding income allowances)

Περίοδος βάσεως : 1966 = 100,0 — *Base period : 1966 = 100,0*

Ἔτος καὶ μὴν Year and month	Σῖτος* Wheat*	Κριθή* Barley*	Ἀραβόσιτος* Maize*	Ὄρυζα* Rice*	Φασίολοι* Beans*	Βάμβαξ Cotton	Γεώμηλα Potatoes	Τομάται Tomatoes	Ἀμύγδαλα Almonds
1967	103,7	102,6	109,5	116,1	99,6	99,6	85,5	92,0	85,2
1968	116,9	102,1	110,4	117,5	105,3	114,2	99,4	96,6	81,6
1969	113,7	116,0	110,1	94,6	109,8	102,4	116,3	115,2	90,1
1970	106,0	107,0	112,6	99,3	109,8	110,4	76,2	108,7	115,4
1971	107,9	104,2	114,2	111,2	117,6	129,3	111,7	118,6	126,1
1972	109,7	108,5	113,4	133,7	162,8	137,5	126,7	121,6	117,8
1973	159,2	163,9	161,2	182,7	232,5	203,9	146,8	151,3	171,7
1974	175,1	179,2	178,7	258,5	253,6	247,9	166,2	251,6	132,2
1975	196,1	198,6	206,7	211,8	266,6	198,9	206,5	232,7	121,6
1976 V	—	—	—	234,6	—	—	362,7	650,6	—
VI	—	—	—	234,7	—	—	334,1	498,0	—
VII	237,6	221,4	—	—	—	—	248,3	196,0	—
VIII	239,7	227,7	—	—	309,6	—	236,9	157,6	143,4
IX	240,2	229,0	220,9	—	328,1	346,5	254,6	168,7	150,6
X	239,9	228,4	216,3	228,1	315,7	371,3	288,8	179,9	170,6
XI	242,7	236,1	225,3	226,6	316,6	384,9	278,6	195,0	170,0
XII	242,1	237,4	223,9	223,3	315,2	394,3	281,1	370,4	169,8
1977 I	—	—	—	226,8	—	380,2	293,9	475,3	—
II	—	—	—	229,0	—	...	314,7	619,9	—
III	—	—	—	232,8	—	...	305,0	691,4	—
IV	—	—	—	234,6	—	...	303,6	709,5	—
V	—	—	—	242,4	—	393,6	277,3	685,5	—

Ἔτος καὶ μὴν Year and month	Ἐλαιόλαδον Olive oil	Γάλα ἀγελάδος Cow milk	Κρέας μόσχου Veal	Κρέας ἀμνοῦ Lamb	Κρέας χοίρου καὶ χοιριδίων Pork	Κρέας πουλερικῶν Poultry meat	Δέρματα μικρῶν ζώων Skins (small animals)	Δέρματα μεγάλων ζώων Skins (big animals)	Αὐγά Eggs
1967	100,8	100,8	100,2	96,6	108,3	96,0	93,3	89,8	98,7
1968	112,3	98,9	97,3	97,4	110,7	92,0	74,6	78,7	114,3
1969	116,0	97,9	102,6	102,0	119,2	98,1	96,1	87,6	108,7
1970	126,6	98,0	122,0	116,4	121,0	100,6	98,8	90,0	117,8
1971	127,3	97,1	131,1	121,5	118,4	102,5	96,7	89,2	115,9
1972	130,9	99,0	138,3	137,1	140,9	100,8	139,7	144,1	104,2
1973	162,1	124,9	178,2	164,6	174,7	129,3	223,5	191,0	140,9
1974	220,1	153,8	202,0	206,4	186,6	145,0	208,2	126,6	166,4
1975	262,3	172,5	211,5	222,4	214,5	146,9	186,5	116,6	179,6
1976 V	259,7	205,2	229,8	265,4	244,0	150,9	256,0	210,0	195,7
VI	259,2	206,3	227,7	269,7	242,2	151,5	268,2	226,4	187,0
VII	259,8	206,3	226,4	284,2	244,8	164,8	277,2	229,1	187,1
VIII	260,1	205,7	226,6	302,3	253,5	167,0	281,7	242,8	191,2
IX	259,7	205,9	229,2	308,6	267,5	167,5	283,9	243,0	188,5
X	259,3	205,9	229,0	300,7	268,4	168,0	288,5	246,2	187,9
XI	269,8	205,7	229,7	299,8	269,4	167,6	285,9	247,1	189,5
XII	274,0	205,7	229,4	328,5	266,0	167,3	281,7	245,7	189,9
1977 I	275,3	212,0	230,9	299,6	261,9	167,7	284,3	245,9	193,6
II	278,4	224,0	244,0	280,0	263,2	168,2	286,3	248,5	195,8
III	278,8	224,6	254,6	287,7	264,8	175,4	290,4	250,6	193,6
IV	281,4	224,6	254,6	316,6	265,3	172,2	291,8	251,9	190,3
V	284,3	225,0	254,1	326,3	268,6	170,8	291,7	253,0	191,4

* Οἱ μηνιαῖοι δεῖκται ἀναφέρονται εἰς τιμὰς ἐλευθέρου ἐμπορίου.

* Monthly indices refer to free trade prices.

76. Δεῖκται ἀπολαμβανομένων τιμῶν ὑπὸ τῶν παραγωγῶν (Δὲν περιλαμβάνονται αἱ χορηγηθεῖσαι εἰσοδηματικαὶ ἐνισχύσεις)

Indices of prices received by farmers (Excluding income allowances)

Περίοδος βάσεως : 1966 = 100,0 — *Base period : 1966 = 100,0*

Ὁμάδες	1970	1971	1972	1973	1974	1975	1976	Groups
Γενικὸς δείκτης	**106,5**	**112,6**	**121,2**	**166,9**	**191,8**	**211,2**	**249,4**	**General index**
1. Δημητριακὰ	106,8	108,1	111,5	163,0	180,3	198,7	222,0	1. Cereals
2. Βρώσιμα ὄσπρια	116,4	123,3	161,3	225,9	245,2	258,0	315,9	2. Edible pulse
3. Κτηνοτροφικὰ ὄσπρια	108,8	105,5	122,6	212,1	176,4	172,6	205,3	3. Fodder seeds
4. Βιομηχανικὰ φυτὰ	107,4	116,5	124,5	172,3	210,2	252,4	276,0	4. Industrial plants
5. Κτηνοτροφικὰ φυτὰ διὰ σανὸν	91,6	95,3	111,1	146,5	148,8	170,1	193,2	5. Fodder plants
6. Πεπονοειδῆ	128,7	139,2	140,6	204,8	314,6	225,9	354,8	6. Melons and watermelons
7. Γεώμηλα	76,2	111,7	126,7	146,8	166,2	206,5	281,9	7. Potatoes
8. Λαχανικὰ	107,1	121,7	131,1	168,6	222,2	218,0	293,9	8. Vegetable
9. Ἀμπελουργικὰ προϊόντα ...	80,3	80,6	110,2	235,8	192,3	205,0	262,8	9. Vine products
10. Ἑσπεριδοειδῆ	104,7	128,4	140,9	158,3	182,2	200,4	278,5	10. Citrus fruits
11. Νωπαὶ ὀπῶραι	91,7	111,1	116,5	156,8	175,1	168,5	256,8	11. Fruits, fresh
12. Ξηροὶ καρποὶ	109,4	111,8	121,6	175,9	160,2	191,1	224,3	12. Fruits, dried
13. Ἐλαιοκομικὰ προϊόντα	128,7	129,6	130,4	159,6	214,6	251,8	255,5	13. Olive products
14. Γάλα νωπὸν	98,9	97,2	98,2	116,5	146,2	162,8	190,9	14. Milk, fresh
15. Κρέατα	116,4	122,5	136,1	170,7	197,0	211,7	255,8	15. Meat
16. Λοιπὰ πρωτογενῆ κτηνοτροφικὰ προϊόντα	112,0	111,5	108,3	148,8	173,1	179,5	203,3	16. Other primary livestock products

77. Δεῖκται ἀπολαμβανομένων τιμῶν ὑπὸ τῶν παραγωγῶν (Περιλαμβάνονται αἱ χορηγηθεῖσαι εἰσοδηματικαὶ ἐνισχύσεις)

Indices of prices received by farmers (Including income allowances)

Περίοδος βάσεως : 1966 = 100,0 — *Base period : 1966 = 100,0*

Ὁμάδες	1969	1970	1971	1972	1973	1974	1975*	Groups
Γενικὸς δείκτης	**107,0**	**107,4**	**113,3**	**122,7**	**167,5**	**192,8**	**212,7**	**General index**
1. Δημητριακὰ	109,4	102,0	103,0	106,6	155,4	178,2	203,1	1. Cereals
2. Βρώσιμα ὄσπρια	116,4	116,4	123,3	161,3	225,9	245,2	258,0	2. Edible pulse
3. Κτηνοτροφικὰ ὄσπρια	100,3	108,8	105,5	122,6	212,1	176,4	172,6	3. Fodder seeds
4. Βιομηχανικὰ φυτὰ	105,6	111,8	119,9	129,6	179,9	211,6	253,2	4. Industrial plants
5. Κτηνοτροφικὰ φυτὰ διὰ σανὸν	103,2	91,6	95,3	111,1	146,5	148,8	170,1	5. Fodder plants
6. Πεπονοειδῆ	141,7	128,7	139,2	140,6	204,8	314,6	225,9	6. Melons and watermelons
7. Γεώμηλα	116,3	76,2	111,7	126,7	146,8	166,2	206,5	7. Potatoes
8. Λαχανικὰ	116,1	106,3	123,4	132,1	170,4	223,4	216,7	8. Vegetable
9. Ἀμπελουργικὰ προϊόντα ...	90,2	90,4	90,9	125,6	235,8	192,3	205,0	9. Vine products
10. Ἑσπεριδοειδῆ	115,7	106,6	130,1	143,7	171,3	209,8	224,2	10. Citrus fruits
11. Νωπαὶ ὀπῶραι	117,0	91,6	111,0	116,4	157,1	175,2	169,3	11. Fruits, fresh
12. Ξηροὶ καρποὶ	94,2	110,8	112,1	121,7	173,1	157,8	180,1	12. Fruits, dried
13. Ἐλαιοκομικὰ προϊόντα	118,3	128,7	129,6	130,4	160,7	215,1	251,8	13. Olive products
14. Γάλα νωπὸν	97,2	98,9	97,4	98,1	116,0	148,9	167,8	14. Milk, fresh
15. Κρέατα	103,9	116,4	122,5	136,1	170,7	197,0	211,7	15. Meat
16. Λοιπὰ πρωτογενῆ κτηνοτροφικὰ προϊόντα	104,4	112,0	111,5	108,3	148,8	173,1	179,5	16. Other primary livestock products

* Προσωρινὰ στοιχεῖα.

* Provisional data.

78. Δεῖκται καταβαλλομένων τιμῶν ὑπὸ τῶν παραγωγῶν (Δὲν περιλαμβάνονται αἱ χορηγηθεῖσαι ἐπιδοτήσεις)

Indices of prices paid by farmers (Excluding subsidies)

Περίοδος βάσεως : 1966 = 100,0 — *Base period : 1966 = 100,0*

Ὁμάδες	1970	1971	1972	1973	1974	1975	1976	Groups
Γενικὸς δείκτης	**105,5**	**106,7**	**109,9**	**130,2**	**175,6**	**193,9**	**210,1**	**General index**
1. Σπόροι	95,4	101,1	108,9	154,2	202,3	230,9	260,7	1. Seed
2. Κτηνοτροφαὶ	107,5	106,9	109,2	129,3	170,3	181,5	196,5	2. Fodder
3. Λιπάσματα	100,0	100,0	100,0	100,0	123,6	140,5	145,2	3. Fertilizers
4. Γεωργικὰ φάρμακα	113,0	112,6	113,0	121,3	158,1	189,6	204,8	4. Agricultural medicines
5. Ἠλεκτρικὴ ἐνέργεια καὶ καύσιμα	99,9	100,3	102,3	112,0	199,0	225,2	240,5	5. Electric energy and fuel
6. Συντήρησις καὶ ἐπισκευὴ μέσων παραγωγῆς καὶ μεταφορᾶς	107,0	110,2	115,5	131,0	203,1	243,3	280,5	6. Maintenance and repair of production and transport means
7. Διάφορα γεωργικὰ ἐφόδια καὶ ἐργαλεῖα	111,3	115,7	122,4	159,8	240,2	251,7	281,2	7. Miscellaneous agricultural supplies and tools
8. Ὑλικὰ γεωργικῶν κτιρίων καὶ ἔργων	108,7	110,3	114,9	147,6	214,0	219,8	242,8	8. Materials for agricultural buildings and works
9. Ἐλαιοθλιπτικὰ	127,9	128,7	132,0	181,6	214,3	256,7	258,9	9. Olive pressing
10. Τόκοι	100,0	100,0	100,0	100,0	139,5	143,1	143,1	10. Interests
11. Γεωργικὰ μηχανήματα καὶ μέσα μεταφορᾶς	107,1	110,5	117,1	140,0	187,2	215,0	237,0	11. Agricultural machinery and transport means

79. Δεῖκται καταβαλλομένων τιμῶν ὑπὸ τῶν παραγωγῶν (Περιλαμβάνονται καὶ αἱ χορηγηθεῖσαι ἐπιδοτήσεις)

Indices of prices paid by farmers (Including subsidies)

Περίοδος βάσεως : 1966 = 100,0 — *Base period : 1966 = 100,0*

Ὁμάδες	1967	1968	1969	1970	1971	1972	1973	Groups
Γενικὸς δείκτης	**97,9**	**100,7**	**102,9**	**104,9**	**106,1**	**108,4**	**129,3**	**General index**
1. Σπόροι	86,9	89,9	97,6	95,4	101,1	108,9	154,2	1. Seed
2. Κτηνοτροφαὶ	96,9	101,4	106,1	107,5	106,9	109,2	129,3	2. Fodder
3. Λιπάσματα	100,0	100,0	100,0	100,0	100,0	100,0	100,0	3. Fertilizers
4. Γεωργικὰ φάρμακα	109,5	112,1	109,3	113,2	110,8	101,8	106,4	4. Agricultural medicines
5. Ἠλεκτρικὴ ἐνέργεια καὶ καύσιμα	99,5	100,5	99,7	99,9	100,3	102,3	112,0	5. Electric energy and fuel
6. Συντήρησις καὶ ἐπισκευὴ μέσων παραγωγῆς καὶ μεταφορᾶς	101,4	102,0	103,1	107,0	110,2	115,5	131,0	6. Maintenance and repair of production and transport means
7. Διάφορα γεωργικὰ ἐφόδια καὶ ἐργαλεῖα	101,3	99,4	96,9	102,3	104,4	112,4	163,2	7. Miscellaneous agricultural supplies and tools
8. Ὑλικὰ γεωργικῶν κτιρίων καὶ ἔργων	101,6	103,2	105,1	109,4	111,6	115,9	147,6	8. Materials for agricultural buildings and works
9. Ἐλαιοθλιπτικὰ	96,3	114,4	111,7	127,9	128,7	132,0	181,6	9. Olive pressing
10. Τόκοι	100,0	100,0	100,0	100,0	100,0	100,0	100,0	10. Interests
11. Γεωργικὰ μηχανήματα καὶ μέσα μεταφορᾶς	99,4	100,4	103,4	105,6	110,6	109,9	132,1	11. Agricultural machinery and transport means

ΕΘΝΙΚΗ ΣΤΑΤΙΣΤΙΚΗ ΥΠΗΡΕΣΙΑ ΕΛΛΑΔΟΣ

80. Δείκται τιμῶν τῆς εἰσροῆς ὑλικῶν κατασκευῆς νέων κτιρίων κατοικιῶν — Price indices of the input of new dwelling buildings materials

1971 = 100

Ὁμάδες Groups	1974	1975	1976	1976 Μάϊος May	1976 Ἰούνιος June	1976 Ἰούλιος July	1976 Αὔγουστος August	1976 Σεπτέμβριος September	1976 Ὀκτώβριος October	1976 Νοέμβριος November	1976 Δεκέμβριος December	1977 Ἰανουάριος January	1977 Φεβρουάριος February	1977 Μάρτιος March	1977 Ἀπρίλιος April	1977 Μάϊος May
Γενικὸς δείκτης—General index	**174,0**	**178,1**	**203,9**	**198,2**	**204,6**	**207,4**	**209,6**	**211,9**	**215,7**	**217,4**	**220,6**	**225,1**	**230,0**	**231,0**	**231,0**	**235,0**
1. Κονίαι καὶ προϊόντα ἐξ αὐτῶν — Plaster and plaster products	162,4	177,2	185,4	180,2	188,7	189,8	189,8	189,4	189,4	189,4	189,4	189,4	207,2	207,2	207,2	214,6
2. Φυσικὰ πετρώδη ὑλικά, πλὴν μαρμάρων — Natural stone material excl. marble	130,3	157,2	187,2	183,2	183,2	183,2	183,2	183,4	200,1	200,1	200,1	219,4	228,4	228,6	228,6	228,6
3. Προϊόντα μαρμάρου — Marble products	152,5	154,9	165,7	160,9	162,2	163,8	164,0	171,3	171,3	174,3	176,7	176,7	183,2	185,3	186,3	186,3
4. Τεχνητὰ πετρώδη ὑλικά — Artificial stone material	158,1	160,9	188,4	184,2	186,7	189,4	192,2	192,6	193,2	199,1	209,1	209,1	220,2	220,2	220,2	220,9
5. Ξυλεία καὶ προϊόντα ξύλου — Timber and builder's carpentry	188,9	193,1	235,5	229,8	236,6	239,5	242,5	247,0	254,4	255,9	259,0	264,8	266,9	267,0	267,0	275,4
6. Μεταλλικὰ ὑλικὰ βασικῆς ἐπεξεργασίας — Metal material of basic processing	175,7	184,0	202,0	188,9	206,0	212,2	214,4	214,4	214,4	214,4	219,2	220,4	220,4	220,4	220,4	223,4
7. Μεταλλικὰ ὑλικὰ ὑδρεύσεως, θερμάνσεως, ὑγιεινῆς — Plumbing, heating and sanitary metal material	180,4	169,8	191,5	187,6	195,7	197,5	198,6	201,0	204,6	206,7	207,1	208,8	213,5	218,4	218,2	217,4
8. Ἐξαρτήματα θυρῶν, παραθύρων — Door and window fittings	121,6	121,3	140,3	136,6	137,9	140,2	140,9	146,6	146,6	147,2	148,8	148,8	148,8	148,8	148,8	149,1
9. Ἠλεκτρολογικὰ ὑλικά — Electrical material	193,5	162,2	168,6	179,0	172,5	174,4	173,0	168,4	165,8	163,8	163,8	169,7	174,5	181,5	183,4	181,8
10. Ὑαλοπίνακες — Glass sheets	114,5	128,8	130,9	128,9	128,9	132,8	132,8	132,8	132,8	132,8	132,8	132,8	132,8	132,8	132,8	132,8
11. Ὑλικὰ χρωματισμῶν — Paints and varnishes	203,6	200,5	209,8	200,0	200,0	203,7	218,2	218,4	217,9	230,8	233,4	239,4	239,6	238,4	237,8	238,4
12. Εἴδη ἐκ πορσελάνης — Chinaware	169,0	179,2	206,4	205,0	205,0	205,9	205,9	210,2	210,2	210,2	210,2	236,8	236,8	236,8	236,8	236,8
13. Λοιπὰ ὑλικὰ — Other material	146,9	153,6	173,0	168,4	168,4	173,9	173,9	173,9	173,9	185,0	185,0	190,6	196,0	196,0	196,0	223,3
14. Ἀνελκυστῆρες — Elevators	158,5	178,1	189,4	183,9	186,4	186,4	192,1	192,1	198,8	198,8	214,2	221,6	233,8	233,8	233,8	233,8

Πηγή: *Μηνιαῖον Στατιστικὸν Δελτίον Τραπέζης τῆς Ἑλλάδος* — Source: *Monthly Statistical Bulletin of the Bank of Greece*

81. Εἰσροὴ-ἐκροὴ κεφαλαίων, ἄδηλοι πόροι καὶ πληρωμαί

Capital inflow-outflow and invisible receipts - payments

Εἰς χιλιάδας δολλαρίων ΗΠΑ — *In thousand US dollars*

	1973	1974	1975	1976	1976 Νοέμβριος November	1976 Δεκέμβριος December	
Εἰσροὴ κεφαλαίων (1)	**1.402.433**	**1.500.256**	**1.996.780**	**2.110.720**	**244.823**	**239.516**	**Capital inflow** (1)
Ἄδηλοι πόροι	**2.195.415**	**2.362.951**	**2.651.934**	**3.023.772**	**236.620**	**262.375**	**Invisible receipts**
Μεταφοραί (2)	600.087	874.410	853.798	914.149	87.386	103.618	Transportation (2)
Μεταναστευτικὰ ἐμβάσματα (3)	735.367	645.277	733.551	803.184	62.835	66.471	Emigrant remittances (3)
Ταξιδιωτικὸν συνάλλαγμα	514.872	435.989	621.342	823.665	52.826	48.150	Foreign travel
Ἀσφάλιστρα	6.047	6.370	6.741	6.215	333	350	Insurance
Ὑπηρεσίαι Δημοσίου (4)	91.691	118.147	47.106	63.103	4.681	5.709	Government Services (4)
Τόκοι, μερίσματα, κέρδη	52.400	85.679	93.708	108.492	4.720	7.756	Interest, dividends, profits
Ἀμοιβαί, μισθοί	13.972	25.596	37.177	28.030	1.126	3.163	Wages, salaries
Λοιπὰ (5)	180.979	171.483	258.511	276.934	22.713	27.158	Miscellaneous (5)
Ἐκροὴ κεφαλαίων	**513.052**	**555.846**	**966.616**	**958.402**	**125.713**	**95.386**	**Capital outflow**
Ἄδηλοι πληρωμαί	**570.276**	**720.365**	**744.991**	**786.804**	**64.941**	**108.921**	**Invisible payments**
Μεταφοραί (6)	125.976	153.120	172.333	144.582	12.446	11.121	Transportation (6)
Ταξιδιωτικὸν συνάλλαγμα	113.297	130.052	155.170	150.668	12.558	17.790	Foreign travel
Σπουδαί	37.214	47.155	59.878	55.586	5.842	5.362	Students
Λοιπὰ	76.083	82.897	95.292	95.082	6.716	6.428	Other
Ἀσφάλιστρα	36.899	25.749	21.517	16.719	990	1.685	Insurance
Ὑπηρεσίαι Δημοσίου (7)	60.846	88.121	64.795	67.640	7.483	5.991	Government Services (7)
Τόκοι, μερίσματα, κέρδη	104.311	180.774	182.882	219.623	18.235	46.028	Interest, dividends, profits
Λοιπὰ (8)	128.947	145.549	148.294	187.572	13.229	32.306	Miscellaneous (8)

1. Περιλαμβάνεται ἡ ἀξία μηχανημάτων εἰσαχθέντων βάσει τοῦ ΝΔ 2687/53. Δὲν περιλαμβάνονται αἱ ἐμπορικαὶ πιστώσεις ἐξωτερικοῦ.

2. Περιλαμβάνονται ναῦλοι ἐμπορευμάτων, εἰσιτήρια, ἐμβάσματα ναυτιλλομένων καὶ ἐφοπλιστῶν, εἰσφοραὶ ΝΑΤ, φορολογία ἐφοπλισμοῦ, ἀνεφοδιασμοὶ καὶ ἐπισκευαί.

3. Περιλαμβάνονται τὰ ἐργατικὰ ἐμβάσματα ἐξ ἠπειρωτικῆς Εὐρώπης.

4. Περιλαμβάνονται αἱ δαπάναι ξένων ἀποστολῶν καὶ ἔργα ὑποδομῆς ΝΑΤΟ.

5. Περιλαμβάνονται προμήθειαι ἀντιπροσώπων καὶ ἀνταποκριτῶν, τηλεπικοινωνίαι, ἕτερα ἐμβάσματα.

6. Περιλαμβάνονται εἰσιτήρια, ἐφοδιασμός, ἐπισκευαὶ καὶ λοιπαὶ ἐφοπλιστικαὶ δαπάναι.

7. Περιλαμβάνονται ἔργα ὑποδομῆς ΝΑΤΟ, τεχνικὴ ἐκπαίδευσις.

8. Περιλαμβάνονται προμήθειαι ἀντιπροσώπων καὶ ἀνταποκριτῶν, κινηματογραφικά, συνδρομαί, συντάξεις, μισθοί, τηλεπικοινωνίαι, ἕτεραι πληρωμαί.

1. Including the value of machinery imported under L D 2687/53. Not including foreign suppliers' credits.

2. Including freight, passenger fares, seamen's and shipowners' remittances, contribution to seamen's funds, shipowners' taxes, supplies and repairs.

3. Including workers' earnings from continental Europe.

4. Including expenditures of foreign missions and NATO infrastructure.

5. Including agents' commission, telecommunications, other.

6. Including passenger fares, supplies, repairs and other expenditure by shipowners.

7. Including NATO infrastructure, technical assistance.

8. Including agents' commission, film royalties, subscriptions, salaries and pensions, telecommunications, other.

82. Προσφορὰ χρήματος — Money supply

Εἰς ἑκατομμύρια δραχμῶν — *In million drachmae*

Τέλος περιόδου End of period	Συνολικὴ προσφορὰ χρήματος Total money supply	Νομισματικὴ κυκλοφορία Currency in circulation			Καταθέσεις ὄψεως (1) – Sight deposits (1)			
		Σύνολον Total	Τραπεζογραμμάτια ἐκτὸς νομισματικοῦ συστήματος Banknotes outside the monetary system	Κέρματα Coins	Σύνολον Total	Ἰδιωτῶν Private	Δημοσίων ἐπιχειρήσεων Public enterprises	Δημοσίων ὀργανισμῶν Public entities
1968	45.241,2	33.094,0	31.895,9	1.198,1	12.147,2	7.446,3	660,3	4 040,6
1969	48.971,5	35.440,6	34.181,5	1.259,1	13.530,9	8.255,5	660,7	4.614,7
1970	54.326,1	38.878,1	37.545,4	1.332,7	15.448,0	9.781,4	902,6	4.764,0
1971	61.798,1	43.007,2	41.553,4	1.453,8	18.790,9	11.459,0	1.102,2	6.229,7
1972	76.055,4	50.556,0	48.953,4	1.602,6	25.499,4	16.654,3	1.320,9	7.524,2
1973	93.137,7	64.859,1	62.897,3	1.961,8	28.278,6	19.019,6	1.277,1	7.981,9
1974	111.474,4	80.212,1	77.958,9	2.253,2	31.262,3	19.991,7	2.435,4	8.835,2
1975	128.887,1	91.647,5	89.077,2	2.570,3	37.239,6	24.014,1	2.183,3	11.042,2
1976 VI	127.703,8	90.735,9	88.004,6	2.731,3	36.967,9	22.772,0	2.209,5	11.986,4
VII	138.712,0	101.284,8	98.513,0	2.771,8	37.427,2	22.676,7	2.266,1	12.484,4
VIII	145.767,6	105.617,0	102.806,6	2.810,4	40.150,6	23.829,8	2.099,3	14.221,5
IX	146.106,6	103.714,7	100.862,0	2.852,7	42.391,9	25.506,1	2.848,7	14 037,1
X	144.318,1	102.859,5	99.974,9	2.884,6	41.458,6	25 135,8	1.874,0	14 448,8
XI	144.724,0	99.426,0	96 508,3	2.917,7	45 298,0	25.396,9	3.780,2	16.120,9
XII*	160.062,1	111.826,5	108.826,8	2.999,7	48.235,6	28.438,0	4.459,5	15.338,1
1977 I*	148.656,0	102.079,4	99.069,1	3.010,3	46 576,6	27.693,0	3.354,1	15 529,5
II*	147.865,4	99.812,4	96.805,0	3.007,4	48.053,0	27.193,4	3.261,2	17 598,4
III*	151.502,5	103.213,0	100.193,0	3.020,0	48.289,5	27.468,1	2.668,2	18.153,2

1. Δὲν περιλαμβάνονται αἱ παρὰ τῇ Τραπέζῃ τῆς Ἑλλάδος καταθέσεις τοῦ Δημοσίου.

* Προσωρινὰ στοιχεῖα.

1. Government deposits with the Bank of Greece are not included.

* Provisional data.

83. Τιμαὶ συναλλαγμάτων ἐν Ἀθήναις — Foreign exchange rates in Athens

Εἰς δραχμὰς — *In drachmae*

Ἔτος καὶ μὴν (Μέση τιμὴ) Year and month (Average rate)	Τιμαὶ πωλήσεως τῆς Τραπέζης τῆς Ἑλλάδος ἐπί: – Bank of Greece selling rates on:							
	Ν. Ὑόρκης New York	Λονδίνου London	Φραγκφούρτης Frankfurt	Ζυρίχης Zurich	Στοκχόλμης Stockholm	Βρυξελλῶν Brussels	Παρισίων Paris	Κοπεγχάγης Copenhagen
1970	30,10	72,09	8,254	6,984	5,804	0,606	5,445	4,014
1971	30,10	73,79	8,732	7,355	5,918	0,622	5,463	4,080
1972	30,10	76,04	9,533	7,963	6,391	0,690	6,010	4,376
1973	29,72	73,35	11,318	9,532	6,906	0,774	6,736	4,960
1974	30,10	70,88	11,786	10,254	6,869	0,783	6,352	5,007
1975	32,279	71,418	13,171	12,549	7,806	0,876	7,558	5,639
1976	36,889	66,433	14,696	14,798	8,489	0,959	7,745	6,119
1976 IX	37,282	64,591	14,978	15,095	8,574	0,971	7,604	6,225
X	37,527	61,630	15,466	15,373	8,834	1,007	7,559	6,382
XI	37,642	61,506	15,643	15,459	8,943	1,021	7,561	6,389
XII	37,548	62,783	15,772	15,367	9,041	1,034	7,547	6,444
1977 I	37,662	64,277	15,810	15,193	8,984	1,031	7,597	6,428
II	37,757	64,422	15,678	15,026	8,890	1,026	7,589	6,397
III	37,719	64,590	15,811	14,823	8,973	1,031	8,589	6,445
IV	37,629	64,530	15,876	14,916	8,707	1,037	7,597	6,316

84. Ἐξέλιξις στοιχείων Ἐνεργητικοῦ καὶ Παθητικοῦ τῆς Τραπέζης τῆς Ἑλλάδος (1) — Assets and liabilities of the Bank of Greece (1)

ΕΝΕΡΓΗΤΙΚΟΝ — ASSETS

Εἰς ἑκατομμύρια δραχμῶν — *Million drachmae*

Τέλος περιόδου End of period	Χρυσός καὶ συνάλλαγμα (2) Gold and foreign exchange (2)	Διαθέσιμα συναλλάγματος Clearing	Ἀπαιτήσεις ἐπὶ ἑλληνικοῦ δημοσίου Loans and advances to the Government: Κεντρική διοίκησις Central Government	Χρηματοδότησις προμηθείας καταναλωτικῶν ἀγαθῶν Consumer goods account	Χρηματοδότησις ΕΟΚ, ΑΣΟ, ΚΣΟΣ (3) ΝΤΟ. - ACO - CSA (3)	Λοιποὶ λογαριασμοὶ Ἑλληνικοῦ Δημοσίου Other accounts	Πιστώσεις πρὸς: Loans and advances to: Δημοσίους ὀργανισμοὺς Public entities	Δημοσίας ἐπιχειρήσεις Public enterprises	Ἐμπορικὰς τραπέζας Commercial banks	Εἰδικοὺς πιστωτικοὺς ὀργανισμοὺς Special credit institutions	Ἰδιώτας - ἰδιωτικὰς ἐπιχειρήσεις Individuals, private enterprises	Ἕτερα στοιχεῖα Other assets	Σύνολον ἐνεργητικοῦ Total assets
1965	7.608	136	3.020	6.579	3.467	4.569	22	584	2.351	10.367	1.742	3.036	43 481
1966	8.309	241	4.902	6 853	4.832	5.693	12	400	2.299	12 412	1.978	4.305	52 236
1967	8 785	371	7.466	5 417	3.415	6.114	4	603	3.512	15 851	2.103	6.636	60 277
1968	10 500	481	9 866	3.889	4.827	5 004	105	855	2.983	21.135	1.987	6 238	67 870
1969	10.723	509	13 116	3.499	5.065	5.137	98	809	4.066	24.069	2.172	5.610	75.473
1970	10 846	763	12 461	3.495	4 831	6 322	88	1.372	2.485	31.950	2.142	5 940	82 695
1971	16 037	—	11.899	4.787	4 821	6 002	237	634	1.172	40 579	2 642	5.344	94 154
1972	33.963	—	12 884	5.525	3.925	5.905	214	416	940	50.924	2.742	10.275	127 713
1973	33 958	—	10 407	18.140	4.002	8.162	196	4.125	1.917	64 365	3 781	12 129	161 182
1974	33 214	—	19 963	24 415	6 344	9 768	239	3.116	4 049	79 139	3.759	23 744	207 750
1975	37.963	936	11.787	31 010	7.644	8 898	281	3.090	11.131	94.960	3.775	59.093	270 568
1976	40.045	—	9.132	47.490	10.092	12.062	291	3 065	9.422	112.358	4 310	62.393	310.660
1975 VII	36.209	1.615	12.877	25.233	5.290	10.023	261	3.981	8.672	86.806	3.969	33 013	227 949
VIII	37.764	1.193	10 530	27 213	5.662	10 061	260	3.988	8 054	86.597	3.979	34 885	230 186
IX	38.514	1.344	8 705	28 199	6.255	7.607	260	2.996	8 638	86 668	3.960	39 588	232 734
X	38 091	780	9.796	29 443	7.298	7.661	260	3.022	9 036	87 488	4 005	44 110	240 990
XI	38.405	855	10.221	30.396	7.471	7.724	260	3.022	8.684	88 874	3.703	49 937	249 552
XII	37.963	936	11.787	31.010	7.644	8.898	281	3.090	11.131	94.960	3.775	59 093	270.568
1976 I	36.592	367	10.717	34.770	7.534	7.832	281	3.031	9 494	93.777	3.552	56.743	264 690
II	36.588	885	10 908	35.242	7.398	9 386	280	3.042	8.336	93.994	3.630	53.772	263.461
III	37.313	1.098	11.930	33 457	7.249	8 953	268	3.049	8 019	95.302	3.592	54.044	264.274
IV	36.731	1.430	9.522	34.368	7.036	9 028	298	3.154	8 059	97.464	3.711	59 725	270.526
V	36 821	1.481	9.538	33 713	6.799	9.087	296	3.159	6.418	100.023	4.372	54 640	266.347
VI	37.244	1.246	9.559	34 846	6 899	9.154	296	3.152	4 480	103.062	4 899	55 034	269.871
VII	37.721	16	10.079	39.510	7.393	11 199	290	3.187	8 895	103 646	5 090	55.413	282.439
VIII	39 237	—	8 839	41 160	7.668	11.287	289	3.194	8 834	104 906	5 208	55 150	285.772
IX	40 633	—	9.882	42 724	8.977	13 836	289	2 994	6 796	104 895	5 282	57 998	294 306
X	43 912	—	7.157	42.601	9.197	11.907	289	2.998	7 431	106 085	5 137	58 174	294 888
XI	40 673	—	7 084	43 500	9.434	11 980	289	3 012	7.377	107.421	4.555	66.168	301.493
XII	40.045	—	9.132	47.490	10.092	12.062	291	3.065	9.422	112.358	4.310	62.393	310.660
1977 I	40 463	—	7.694	46.941	10 102	12 113	290	3.004	7.166	111.211	4.106	57 817	300.907
II	40 526	—	8.932	47.250	9 875	12 165	289	3 008	7.247	113.372	3.797	58 631	305.092
III	40.440	—	9.344	47.793	9.644	14.211	279	3.008	9.280	115.994	3.919	58.110	312 022

Σημείωσις: Αἱ ὑπάρχουσαι μεταβολαὶ εἰς τὸν παρόντα πίνακα, ἐν σχέσει μὲ τὸν ἀντίστοιχον τῶν προηγουμένων τευχῶν, ὀφείλονται εἰς τὸ γεγονὸς ὅτι ὁ πίναξ 4 τοῦ Μηνιαίου Στατιστικοῦ Δελτίου τῆς Τραπέζης τῆς Ἑλλάδος (ἐξ οὗ ἀναδημοσιεύεται ὁ παρὼν πίναξ), ἀπὸ τοῦ μηνὸς Μαρτίου 1976, περιέχει μεγαλυτέραν ἀνάλυσιν τῶν ἐνεργητικῶν καὶ παθητικῶν στοιχείων τῆς λογιστικῆς καταστάσεως τῆς Τραπέζης τῆς Ἑλλάδος.

1. Περιλαμβάνονται καὶ τὰ ἐκτὸς Τραπέζης κυκλοφοροῦντα κέρματα.
2. Περιλαμβάνονται καὶ αἱ τοποθετήσεις τῆς Τραπέζης εἰς χρεόγραφα ἐξωτερικοῦ.
3. Περιλαμβάνονται εἰς τὰς «Χορηγήσεις πρὸς τραπέζας καὶ ἰδιώτας» τῆς συνοπτικῆς λογιστικῆς καταστάσεως τῆς Τραπέζης.

Note: The changes made in this table, as compared to the corresponding table of previous issues, are due to the fact that, starting with March 1976, table 4 of the Monthly Statistical Bulletin of the Bank of Greece (the present table comes from), provides a more detailed analysis of the Bank's assets and liabilities.

1. Including coin circulating outside the Bank.
2. Including investments by the Bank in foreign securities.
3. Included in «Loans and advances to banks and others» in the Bank's financial statement.

84. Ἐξέλιξις στοιχείων Ἐνεργητικοῦ καὶ Παθητικοῦ τῆς Τραπέζης τῆς Ἑλλάδος (1) (συνέχεια) — Assets and liabilities of the Bank of Greece (1) (continued)

ΠΑΘΗΤΙΚΟΝ — LIABILITIES

Εἰς ἑκατομμύρια δραχμῶν — *Million drachmae*

Τέλος περιόδου / End of period	Κυκλοφοροῦντα τραπεζογραμμάτια / Banknotes in circulation	Κυκλοφοροῦντα κέρματα (1) / Coin in circulation	Καταθέσεις Δημοσίου / Government deposits	Λοιπαὶ καταθέσεις Δημοσίου / Other Government deposits	Καταθέσεις δημοσίων ὀργανισμῶν (4) / Deposits by public entities (4): Ταμιακὴ διαχείρισις / Sight deposits	Καταθέσεις δημοσίων ὀργανισμῶν (4) / Deposits by public entities (4): Ὑποχρεωτ. Α.Ν. 1611/50 / According to L. 1611/50	Καταθέσεις ἐμπορικῶν τραπεζῶν / Deposits by commercial banks: Τρεχούμενοι λογαριασμοί / Current accounts	Καταθέσεις ἐμπορικῶν τραπεζῶν / Deposits by commercial banks: Λοιποὶ λογαριασμοί / Other accounts	Καταθέσεις εἰδικῶν πιστωτικῶν ὀργανισμῶν (5) / Deposits by special credit institutions	Καταθέσεις ἰδιωτῶν - ἰδιωτικῶν ἐπιχειρήσεων / Depos. by individual- and private enterprises	Καταθέσεις δημοσίων ἐπιχειρήσεων / Deposits by public enterprises	Ὑποχρεώσεις εἰς συνάλλαγμα / Foreign exchange liabilities	Ὑποχρεώσεις εἰς συνάλλαγμα clearing / Clearing	Κεφάλαια καὶ ἀποθεματικά / Capital and reserves	Ἕτεραι ὑποχρεώσεις (6) / Other liabilities	Σύνολον παθητικοῦ / Total liabilities
1965	23 012	940	1.461	1.764	2.161	7.460	725	1.447	409	985	48	74	—	398	2.597	43.481
1966	25.954	1.022	2.493	2.893	1.545	8.315	1.442	2.503	915	2.051	31	109	—	403	2.560	52.236
1967	33.249	1.119	3.087	3.206	1.864	8.271	-1.258	1.571	1.569	1.945	22	177	—	410	5.045	60.277
1968	32.955	1.198	3.054	3.399	2.804	9.323	1.820	2.054	1.940	1.640	6	818	—	424	6.435	67.870
1969	35.502	1.259	4.072	3.413	2.709	11.828	837	3.062	1.107	1.652	20	1.183	—	440	8.389	75.473
1970	38.874	1.333	3.794	4.612	2.795	14.351	1.172	2.112	819	1.920	9	1.490	—	706	8.708	82.695
1971	43.251	1.454	3.101	4.558	4.318	16.132	2.112	3.882	1.699	1.980	17	767	194	1.160	9.529	94.154
1972	51.244	1.603	10.252	6.146	3.627	22.213	3.020	7.001	1.591	2.574	3	2.957	1.007	1.349	13.126	127.713
1973	65.657	1.962	8.881	7.871	3.676	27.274	278	7.204	2.745	3.137	4	3.290	1.863	1.713	25.627	161.182
1974	81.300	2.253	14.226	11.131	5.070	32.809	392	6.905	2.950	5.437	6	5.058	88	1.999	38.126	207.750
1975	93.996	2.570	11.676	19.349	7.661	39.006	3.333	9.896	2.577	8.440	16	4.693	—	2.205	65.150	270.568
1976	112.727	3.000	17.305	26.833	7.626	44.403	142	18.056	4.417	5.582	40	5.731	984	3.200	60.614	310.660
1975 IX	85.680	2.450	13.801	16.859	5.322	36.631	127	9.217	872	7.409	18	4.839	—	1.999	47.510	232.734
X	85.478	2.480	14.726	16.771	6.029	38.736	1.578	9.578	631	7.606	18	4.433	—	1.999	50.927	240.950
XI	85.378	2.504	17.042	16.328	5.620	38.696	3.752	9.685	639	8.414	17	4.751	—	1.997	54.729	249.552
XII	93.996	2.570	11.676	19.349	7.661	39.006	3.333	9.896	2.577	8.440	16	4.693	—	2.205	65.150	270.568
1976 I	85.864	2.593	11.788	17.139	7.976	40.472	3.188	15.777	2.500	7.832	20	4.628	—	2.205	62.708	264.690
II	83.943	2.598	12.780	16.488	5.723	42.354	110	19.602	(7) 4.754	7.067	31	5.026	—	2.205	60.780	263.461
III	83.161	2.631	11.502	17.903	6.672	40.731	64	20.873	(7) 5.988	6.660	16	5.125	—	2.205	60.743	264.274
IV	93.100	2.681	12.092	18.919	5.960	41.172	1.211	16.699	6.250	6.133	19	5.140	—	2.205	58.945	270.526
V	90.927	2.705	13.909	17.783	6.168	42.222	-2.142	14.559	6.216	6.514	12	5.358	—	2.205	59.911	266.347
VI	93.130	2.731	11.724	18.476	5.561	45.511	-2.796	13.369	10.343	6.094	32	5.240	—	2.205	58.251	269.871
VII	103.146	2.772	12.336	21.425	4.894	44.499	378	12.100	7.083	5.088	28	5.311	—	2.205	61.174	282.439
VIII	108.095	2.810	12.038	20.590	7.276	45.346	135	11.578	6.402	4.279	38	5.263	4	2.205	59.713	285.772
IX	106.291	2.853	12.117	23.771	6.603	47.246	2.725	12.960	7.521	4.871	33	5.440	69	2.205	59.601	294.306
X	105.067	2.885	13.879	22.745	6.076	45.038	285	17.491	7.891	4.521	24	8.349	351	2.205	58.651	294.888
XI	102.110	2.918	17.500	21.926	8.026	43.163	-567	23.518	9.099	5.099	50	5.751	687	2.205	60.008	301.493
XII	112.727	3.000	17.305	26.833	7.626	44.403	142	18.056	4.417	5.582	40	5.731	984	3.200	60.614	310.660
1977 I	104.769	3.010	17.468	23.562	8.910	44.686	-27	21.409	2.737	5.412	47	5.840	1.365	3.200	58.519	400.907
II	101.905	3.007	20.704	23.558	7.372	49.068	-1.000	22.701	3.327	5.855	58	5.838	1.356	3.200	58.143	305.092
III	105.293	3.020	19.204	22.716	10.357	47.506	252	25.516	5.790	6.000	23	5.740	728	3.200	56.677	312.022

4. Περιλαμβάνονται καὶ αἱ καταθέσεις τοῦ Τ.Τ. καὶ Τ.Π.Δ.

5. Περιλαμβάνονται αἱ καταθέσεις εἰς τὴν Τ.Ε. τῆς ΑΤΕ, ΕΚΤΕ, ΕΤΒΑ καὶ τραπεζῶν ἐπενδύσεων.

6. Περιλαμβάνονται καὶ αἱ ὑποχρεώσεις ἐξ εἰδικῶν τραβηκτικῶν δικαιωμάτων τοῦ ΔΝΤ.

7. Περιλαμβάνονται προαιρετικαὶ καταθέσεις τοῦ Ταχυδρ. Ταμιευτηρίου δι' ἀγορὰν ἐντόκων γραμματίων Ε.Δ.

4. Including deposits by the Postal Savings Bank and the Loans and Consignations Fund.

5. Including deposits with the Bank of Greece made by the Agricultural Bank, the National Mortgage Bank, the Hellenic Industrial Development Bank and investment banks.

6. Including liabilities from the special drawing rights of the IMF.

7. Including non-obligatory deposits by the Postal Savings Bank against purchase of Treasury Bills.

85. Καταθέσεις δημοσίων οργανισμών, δημοσίων επιχειρήσεων, ιδιωτών και ιδιωτικών επιχειρήσεων εις ελληνικάς τραπέζας και ειδικούς πιστωτικούς οργανισμούς (1)

Deposits of public entities, public enterprises, individuals and private enterprises with the Greek banks and special financing institutions (1)

Εις εκατομμύρια δραχμών — *In million drachmae*

Τέλος περιόδου End of period	Γενικόν σύνολον Grand total	Δημόσιοι οργανισμοί (2) – Public entities (2)					Δημόσιαι επιχειρήσεις (Ψόφεως) Public enterprises (Sight)
		Σύνολον Total	Ταμιακή διαχείρισις Cash deposits	Προθεσμίας Time	Δυνάμει ΑΝ 1611/50 According to EL 1611/50	Λοιπαί (3) Other (3)	
1969	104.964,0	19.335,4	4.614,7	482,2	10.786,0	3.452,5	660,7
1970	129.523,2	21.899,1	4.764,0	470,9	13.013,5	3.650,7	902,6
1971	164.712,3	25.074,4	6.229,7	294,1	14.802,3	3.748,3	1.102,2
1972	210.323,7	31.741,5	7.524,2	387,4	19.304,7	4.525,2	1.320,9
1973	238.890,1	37.649,8	7.981,9	677,7	23.934,3	5.055,9	1.277,1
1974	288.347,7	45.413,4	8.835,2	1.199,6	29.194,2	6.184,4	2.435,4
1975	378.042,4	52.406,0	11.042,2	1.638,0	32.152,5	7.573,3	2.183,3
1976 X	446.143,7	63.696,6	14.448,8	2.293,3	38.732,1	8.222,4	1.874,0
XI	454.655,0	64.399,2	16.120,9	2.210,4	37.320,0	8.747,9	3.785,2
XII*	486.655,2	66.322,5	15 338,1	2.350,5	38.561,8	10.072,1	4.459,5
1977 I*	492.950,6	66.857,5	15.529,5	2.432,5	38.656,8	10.238,7	3.354,1
II*	504.158,7	71.065,8	17.598,4	2.430,6	40 678,0	10.358,8	3.261,2
III*	508.422,4	71.486,6	18.153,2	2.376,0	40.964,7	9.992,7	2.668,2

Τέλος περιόδου End of period	Ἰδιῶται καὶ ἰδιωτικαὶ ἐπιχειρήσεις – Individuals and private enterprises								
	Σύνολον εἰς δραχμὰς καὶ ξένον συνάλλαγμα Total in drachmae and foreign exchange	Εἰς δραχμὰς – In drachmae							Εἰς συνάλλαγμα (λογιστικὸν ἰσότιμον εἰς δρχ.) In foreign exchange (converted to drachmae according to exchange rates)
		Σύνολον Total	Ὄψεως Sight	Ταμιευτηρίου Savings	Προθεσμίας Time	Δεσμευμέναι Blocked	Ἐγγυήσεις δι' εἰσαγωγὰς Guarantees for imports	Λοιπαὶ Other	
1969	84.967,9	81.523,2	8.255,5	56.013,8	11.784,8	4.176,3	891,7	401,1	3.444,7
1970	106.721,5	101.432,2	9.781,4	69.608,6	15.388,2	5.134,0	1.038,3	481,7	5.289,3
1971	138.535,7	128.456,3	11.459,0	87.531,6	21.189,0	6.589,5	1.117,3	569,9	10.079,4
1972	177.261,3	161.690,6	16.654,3	106.693,9	27.966,0	8.271,9	1.374,9	729,6	15.570,7
1973	199.963,2	179.167,4	19.019,6	116.481,3	31.608,8	9.341,4	1.434,7	1.281,6	20.795,8
1974	240.498,9	214.115,2	19.991,7	141.517,7	38.670,4	9.265,9	3.918,5	751,0	26.383,7
1975	323.453,1	283.414,2	24.014,1	188.983,6	51.041,9	11.539,5	6.612,8	1.222,3	40.038,9
1976 X	380.573,1	324.562,9	25.135,8	220.410,7	64.308,2	10.877,6	3.050,6	780,0	56.010,2
XI	386.470,6	329.126,7	25.396,9	223.242,1	65.427,1	10.781,6	3.338,2	940,8	57.343,9
XII*	415.873,2	352.833,4	28.438,0	240.095,3	68.530,0	11.228,1	3.508,5	1.033,5	63.039,8
1977 I*	422.739,0	358.268,2	27.693,0	244.078,9	71.175,1	11.238,0	3.184,6	898,6	64.470,8
II*	429.831,7	361.879,7	27.193,4	246.301,0	72.478,9	11.303,3	3.856,3	746,8	67.952,0
III*	434.276,6	364.733,3	27.468,1	247.566,9	73.589,2	11.328,4	3.782,2	998,5	69.534,3

1. Ὡς εἰδικοὶ πιστωτικοὶ ὀργανισμοὶ νοοῦνται ἐνταῦθα ἡ Ἀγροτικὴ Τράπεζα, ἡ Κτηματικὴ Τράπεζα, τὸ Ταμεῖον Παρακαταθηκῶν καὶ Δανείων, ἡ ΕΤΒΑ, αἱ τράπεζαι ἐπενδύσεων καὶ τὸ Ταχυδρομικὸν Ταμιευτήριον.

2. Ὡς δημόσιοι ὀργανισμοὶ νοοῦνται, κατὰ τὸν ΑΝ 1611/50, τὰ πάσης φύσεως ΝΠΔΔ, ὡς ἐπίσης καὶ τὰ ἀσφαλιστικὰ ταμεῖα Δημοσίου καὶ Ἰδιωτικοῦ Δικαίου.

3. Περιλαμβάνονται κυρίως καταθέσεις Δήμων καὶ Κοινοτήτων εἰς τὸ Ταμεῖον Παρακαταθηκῶν καὶ Δανείων, καταθέσεις Ἀσφαλιστικῶν Ταμείων εἰς Τράπεζαν Μετοχικοῦ Ταμείου Στρατοῦ, Ἐθνικὴν Τράπεζαν καὶ Ἀγροτικὴν Τράπεζαν, καθὼς καὶ καταθέσεις τῆς Ἀμερικανικῆς Ἀποστολῆς.

* Προσωρινὰ στοιχεῖα.

1. As special credit institutions are considered the Agricultural Bank of Greece, the Mortgage Bank, the Consignation and Loans Fund, the Hellenic Industrial Development Bank, the investment banks and the Post Office Savings Bank.

2. According to Law 1611/50, all public institutions as well as all insurance funds are considered as public entities.

3. Including deposits of local authorities with the Consignation and Loans Fund, deposits of insurance funds with the Army Share Fund Bank, the National Bank of Greece and the Agricultural Bank of Greece, and deposits of the American Mission to Greece.

* Provisional data.

86. Ἐνοποιημένη λογιστική κατάστασις ἐμπορικῶν τραπεζῶν

Consolidated balance sheet of the commercial banks

Ὑπόλοιπα εἰς τὸ τέλος τῆς περιόδου — End of period balance

Εἰς ἑκατομμύρια δραχμῶν — *In million drachmae*

	1973	1974	1975	1976 Ὀκτώβριος October	1976 Νοέμβριος November	
ΕΝΕΡΓΗΤΙΚΟΝ						ASSETS
Ταμεῖον	2.369	2.985	4.406	4.493	5.010	Cash
Καταθέσεις εἰς Τράπεζαν Ἑλλάδος	12.466	12.006	16.195	20.823	27.185	Deposits with the Bank of Greece
Ἐξωτερικὸν συνάλλαγμα	7.313	6.910	9.768	12.962	13.813	Foreign exchange
Ἔντοκα γραμμάτια Δημοσίου	34.555	42.213	56.826	62.681	62.774	Treasury bills
Πιστώσεις	100.369	120.995	161.555	200.368	202.048	Loans and advances
Χρεόγραφα	14.665	16.901	18.433	20.462	20.376	Securities
Δημοσίου	6.199	6.101	6.026	6.058	5.960	Government
Δημοσίων ἐπιχειρήσεων	3.449	3.458	3.714	3.729	3.721	Public enterprises
Ἰδιωτικῶν ἐπιχειρήσεων	2.863	4.533	5.483	7.631	7.660	Private enterprises
Ἐξωτερικοῦ	188	198	230	227	227	Foreign
Εἰδικῶν πιστωτικῶν ὀργανισμῶν	1.930	2.480	2.824	2.626	2.617	Special credit institutions
Ἀμοιβαῖα κεφάλαια	36	131	156	191	191	Mutual funds
Δάνεια ἐκ κεφαλαίων ΕΤΒΑ(3)	28	29	34	34	34	Loans from funds of the HIDB(3)
Κτίρια καὶ ἐγκαταστάσεις	5.746	6.456	6.934	6.934	6.934	Bank premises and house property
Ἕτερα στοιχεῖα Ἐνεργητικοῦ	12.779	20.789	31.198	31.508	31.508	Other assets
Σύνολον Ἐνεργητικοῦ-Παθητικοῦ	**190.294**	**229.283**	**305.349**	**360.265**	**369.682**	**Total Assets-Liabilities**
ΠΑΘΗΤΙΚΟΝ						LIABILITIES
Καταθέσεις ὄψεως	22.455	24.361	28.203	28.503	32.364	Sight deposits
Ἰδιωτῶν	17.725	18.243	22.156	22.217	22.731	Private
Δημοσίων ὀργανισμῶν	2.419	2.300	2.638	3.442	5.057	Public entities
Δημοσίων ἐπιχειρήσεων	1.272	2.427	2.167	1.850	3.700	Public enterprises
Εἰδικῶν τραπεζῶν καὶ λοιπῶν πιστωτικῶν ὀργανισμῶν	1.039	1.391	1.242	994	876	Special credit institutions
Καταθέσεις ταμιευτηρίου	79.121	95.559	127.787	148.469	149.971	Savings deposits
Καταθέσεις προθεσμίας	33.362	39.934	53.369	66.505	66.949	Time deposits
Ἰδιωτῶν	30.301	37.101	48.904	60.991	61.917	Private
Δημοσίων ὀργανισμῶν	678	1.200	1.638	2.293	2.210	Public entities
Εἰδικῶν πιστωτικῶν ὀργανισμῶν (1)	2.383	1.633	2.827	3.221	2.822	Special credit institutions (1)
Καταθέσεις δεσμευμέναι κλπ.	3.726	4.054	4.144	5.123	5.479	Blocked deposits etc.
Καταθέσεις εἰς συνάλλαγμα	16.176	21.027	32.965	46.354	47 537	Deposits in foreign exchange
Προθεσμίας (2)	8.840	12.890	22.259	32.890	34.048	Time (2)
Λοιπαί	7.336	8.137	10.706	13.464	13.489	Other
Διάφοροι ὑποχρεώσεις εἰς συνάλλαγμα	506	1.518	2.064	1.330	1.623	Various obligations in foreign exchange
Πιστώσεις Τραπέζης Ἑλλάδος	2.006	4.163	11.233	8.588	9.198	Bank of Greece credits
Ἐκ κεφαλαίων δημοσίων ὀργανισμῶν	75	55	41	29	28	From funds of public entities
Λοιπαί	1.931	4.108	11.192	8.559	9.170	Other
Κεφάλαια ΕΤΒΑ	28	29	34	34	34	HIDB funds
Κεφάλαια καὶ ἀποθεματικά	10.349	11.074	12.484	12.484	17.903	Capital and reserve funds
Ἕτερα στοιχεῖα Παθητικοῦ	22.565	27.564	33.066	42.875	38.624	Other liabilities

1. Κυρίως ὑπὸ τοῦ Ταχυδρομικοῦ Ταμιευτηρίου.
2. Κυρίως δυνάμει τοῦ ΝΔ 2687/53.
3. Ἑλληνική Τράπεζα Βιομηχανικῆς Ἀναπτύξεως. Μέχρι τοῦ 1964, ΟΧΟΑ.

1. By the Post Office Savings Bank.
2. Principally according to Law 2687/53.
3. Hellenic Industrial Development Bank. Economic Development Financing Organization, until 1964.

87. Συνολική τραπεζική χρηματοδότησις κατά πηγάς κεφαλαίων — Total bank credit by source of funds

Ὑπόλοιπα εἰς τὸ τέλος τῆς περιόδου — Outstanding credits at the end of period

Εἰς ἑκατομμύρια δραχμῶν — *In million drachmae*

Τέλος περιόδου End of period	Γενικὸν σύνολον (1) Grand total (1)	Ἐκ κεφαλ. Τραπέζης Ἑλλάδος Bank of Greece funds: Σύνολον Total	Ἐκ καταθ. δημ. ὀργανισμῶν (ΑΝ 1611/50) From public entities deposits (under L 1611/50)	Ἐκ λοιπῶν κεφαλαίων Other funds	Ἐκ διαθεσίμων ἐμπορικῶν τραπεζῶν (2) Commercial banks funds (2)	Ἐκ διαθεσίμων εἰδικῶν πιστωτικῶν ὀργανισμῶν Special credit institutions funds: Σύνολον Total	Ἑλληνικὴ Τράπεζα Βιομηχαν. Ἀν/ξεως Greek Industrial Development Bank	Ἀγροτικὴ Τράπεζα Agricultural Bank	Κτηματικὴ Τράπεζα Mortgage Bank	Ἕτεροι ὀργανισμοί (3) Other institutions (3)	Ἐκ κεφαλαίων Δημοσίου (4) Government funds (4)
1973	237.724,8	78.379,6	31.912,4	46.467,2	98.451,5	59.284,5	3.572,3	9.354,2	5.557,4	40.800,6	1.609,2
1974	286.284,5	96.640,6	24.095,7	72.544,9	116.946,2	70.974,3	3.998,4	11.746,8	6.264,6	47.964,5	1.723,4
1975	353.793,0	120.882,4	41.798,4	79.084,0	150.425,0	80.494,8	5.386,0	14.080,9	9.268,1	52.759,8	1.990,8
1976 IX	411.951,3	129.232,6	49.618,6	79.614,0	188.477,3	92.051,0	6.486,9	20.512,9	10.256,4	54.794,8	2.190,4
X	421.246,3	131.137,2	50.291,4	80.845,8	192.937,7	94.923,5	6.505,3	21.044,7	10.255,9	57.117,6	2.247,9
XI	424.088,1	132.087,5	50.024,1	82.063,4	194.670,0	95.081,9	6.653,3	20.105,1	10.413,5	57.910,0	2.248,7
XII*	439.967,1	139.534,6	46.269,1	93.265,5	202.831,6	95.310,8	6.449,2	19.196,9	9.935,1	59.729,6	2.290,1
1977 I*	444.686,7	135.879,7	45.526,5	90.353,2	205.638,7	100.895,8	6.602,1	23.290,0	10.753,8	60.249,9	2.272,5

1. Ἀπὸ τοῦ τέλους Ἰουνίου 1970, δὲν συμπεριλαμβάνεται ποσὸν 6.440,1 ἑκατ. δρχ. ἀφορῶν εἰς διαγραφὴν ἀγροτικῶν χρεῶν ἀναληφθέντων ὑπὸ τοῦ Δημοσίου. Ἡ ἐν λόγῳ διαγραφὴ ἐγένετο τμηματικῶς ἀπὸ τοῦ Ἰουλίου 1968 (2,2 ἑκατ. δρχ.), τὰ ἀντίστοιχα δὲ ποσὰ εἰς τὸ τέλος τῶν ἐτῶν 1968 καὶ 1969 ἦσαν 4.900,3 ἑκατ. δρχ. καὶ 6.427,7 ἑκατ. δρχ.
2. Κυρίως ἐκ καταθέσεων.
3. Ταμεῖον Παρακαταθηκῶν καὶ Δανείων, Ταχυδρομικὸν Ταμιευτήριον, ἰδιωτικαὶ Τράπεζαι Ἐπενδύσεων καὶ Τράπεζα Ὑποθηκῶν.
4. Διατιθέμενα μέσῳ ΑΤΕ καὶ ΕΚΤΕ διὰ μικροτέρας διαρκείας δάνεια.
* Προσωρινὰ στοιχεῖα.

1. Since the end of June 1970 an amount of 6.440,1 million drs., of farmers' debts assumed by the Government, is not included. The writing off was effected since July 1968 (2,2 million drs.) and the amounts at year-end 1968 and 1969 were 4.900,3 million drs. and 6.427,7 million drs. respectively.
2. Mainly from deposits.
3. Consignations and Loans Fund, Postal Savings Bank, investment banks and Mortgage Bank.
4. Granted through the Agricultural Bank and the National Mortgage Bank for shorter-term loans.
* Provisional data.

88. Συνολική τραπεζική χρηματοδότησις κατὰ τομεῖς καὶ κλάδους (1) — Total bank credit by sectors and branches (1)

Ὑπόλοιπα εἰς τὸ τέλος τῆς περιόδου — Outstanding credits at the end of period

Εἰς ἑκατομμύρια δραχμῶν — *In million drachmae*

Τέλος περιόδου End of period	Γενικὸν σύνολον (2) Grand total (2)	Ἰδιωτικὸς τομεύς - Private sector: Σύνολον Total	Γεωργία (2) Agriculture (2)	Μεταποίησις Manufacturing	Ἐμπόριον Trade	Οἰκισμὸς Housing	Διάφορα Other	Δημόσιαι ἐπιχειρήσεις Public enterprises	Δημόσιοι ὀργανισμοί Public entities	Ὀργανισμοὶ συγκεντρώσεως ἀγροτικῶν προϊόντων Government agencies purchasing agricultural products
1973	237.724,8	202.599,9	33.717,6	84.676,4	22.432,0	31.830,7	29.943,2	19.354,5	11.806,5	3.963,9
1974	286.284,5	243.249,3	44.522,9	104.519,9	24.534,3	33.111,5	36.540,7	25.003,2	11.708,0	6.344,0
1975	353.793,0	302.822,9	56.674,3	135.371,6	31.197,5	37.008,2	42.571,3	30.618,6	12.708,0	7.643,5
1976 IX	411.951,3	355.793,7	65.862,8	157.141,9	40.407,7	41.615,4	50.765,9	38.664,2	13.515,9	8.977,5
X	421.246,3	362.575,9	67.022,0	159.508,5	40.697,1	42.310,2	53.038,1	35.588,0	13.885,7	9.196,7
XI	424.088,1	364.659,3	66.947,1	160.116,6	40.767,6	42.837,7	53.990,3	35.601,9	14.392,7	9.434,2
XII*	439.967,1	378.006,0	70.157,4	167.420,2	41.907,5	43.399,9	55.121,0	37.505,9	14.368,5	10.091,7
1977 I*	444.686,7	382.451,8	72.336,2	168.754,1	41.111,2	44.712,6	55.537,7	37.447,0	14.443,7	10.344,2

1. Πιστώσεις Τραπέζης Ἑλλάδος, ἐμπορικῶν τραπεζῶν, Ἀγροτικῆς Τραπέζης, ΕΤΒΑ, Ταμείου Παρακ. καὶ Δανείων, Κτηματικῆς Τραπέζης, Ταχυδρομικοῦ Ταμιευτηρίου, ἰδιωτικῶν τραπεζῶν ἐπενδύσεων καὶ Τραπέζης Ὑποθηκῶν. Δὲν περιλαμβάνονται αἱ πιστώσεις πρὸς τὸ Δημόσιον (Κεντρικὴν Διοίκησιν).
2. Βλέπε ὑποσημείωσιν 1, πίνακος 87.
* Προσωρινὰ στοιχεῖα.

1. Credits by the Bank of Greece, commercial banks, the Agricultural Bank, the Hellenic Industrial Development Bank, the Consignations and Loans Fund, the National Mortgage Bank, the Postal Savings Banks, the investment banks and the Mortgage Bank. Credits to the Central Government are not included.
2. See footnote 1 of table 87.
* Provisional data.

89. Χρηματοδότησις γεωργίας καὶ ἁλιείας — Credit to agriculture and fishing

Ὑπόλοιπα εἰς τὸ τέλος τῆς περιόδου — Outstanding credits at the end of period

Εἰς ἑκατομμύρια δραχμῶν — *In million drachmae*

Τέλος περιόδου End of period	Γενικὸν σύνολον (1) Grand total (1)	Βραχυπρόθεσμοι πιστώσεις Short-term credits				Ὀργανισμοὶ συγκεντρώσεως ἀγροτικῶν προϊόντων Government agencies purchasing agricultural products	Μεσομακροπρόθεσμοι πιστώσεις Medium-and long-term credits			Ἀξία γεωργικῶν ἐφοδίων εἰς ἀποθήκας ΑΤΕ (3) Value of agricultural supplies in Agricultural Bank warehouses (3)	Ὀφειλαὶ πρὸς ΑΤΕ ἐν καθυστερήσει ὑπὸ διακανονισμόν Outstanding debts to the Agricultural Bank under settlement
		Σύνολον Total	Καλλιεργητικὰ δάνεια (2) Cultivation loans (2)	Δάνεια ἐπ' ἐνεχύρῳ προϊόντων Collateral loans	Λοιπὰ Other		Σύνολον Total	Δι' ἐγγειοβελτίωσιν καὶ ἐξοπλισμόν For land improvement	Πρὸς τὴν ἁλιείαν To fishing industry		
1972	30.307,9	11.527,1	7.789,9	3.251,3	485,9	3.924,5	13.571,6	13.291,9	279,7	1.268,5	16,2
1973	37.681,5	14.860,9	10.049,0	4.129,8	682,1	3.963,9	17.751,8	17.444,4	307,4	1.091,8	13,1
1974	50.866,9	20.375,3	12.756,4	6.868,0	750,9	6.344,0	20.818,5	20.426,3	392,2	3.321,1	8,0
1975	64.317,8	25.157,6	14.106,9	10.192,0	858,7	7.643,5	24.566,3	24.099,0	467,3	6.945,2	5,2
1976 XI ..	76.381,3	30.032,8	18.592,5	10.179,4	1.260,9	9.434,2	28.828,3	28.289,9	538,4	8.082,2	3,8
XII* .	80.249,1	33.025,0	17.572,9	14.060,3	1.391,8	10.091,7	28.578,5	28.072,3	506,2	8.550,1	3,8
1977 I*	82.680,4	33.875,5	17.576,7	14.867,1	1.431,7	10.344,2	29.822,6	29.284,0	538,6	8.634,6	3,5

1. Ἀπὸ τοῦ τέλους Ἰουνίου 1970, δὲν συμπεριλαμβάνεται ποσὸν 6.440,1 ἑκατ. δρχ. ἀφορῶν εἰς διαγραφὴν ἀγροτικῶν χρεῶν ἀναληφθέντων ὑπὸ τοῦ Δημοσίου. Τοῦτο κατανέμεται εἰς 4.313,2 ἑκατ. δρχ. δάνεια μέσης καὶ μακρᾶς προθεσμίας καὶ εἰς 2.126,9 ἑκατ. δρχ. βραχυπρόθεσμα δάνεια. Βλέπε καὶ σχετικὰς ὑποσημειώσεις τῶν πινάκων 87 καὶ 88.

2. Περιλαμβάνονται καὶ τὰ εἰς εἶδος δάνεια τῆς ΑΤΕ πρὸς τοὺς ἀγρότας (λιπάσματα καὶ λοιπὰ ἐφόδια).

3. Ἀξία ἐφοδίων ἀγορασθέντων διὰ πιστώσεων τῆς Τραπέζης Ἑλλάδος καὶ μὴ εἰσέτι διατεθέντων εἰς τοὺς ἀγρότας.

* Προσωρινὰ στοιχεῖα.

1. Excluding since the end of June 1970, an amount of 6.440,1 million drs. of farmers' debts assumed by the Government. This amount is composed of 4.313,2 million drs. in medium and long-term loans and 2.126,9 million drs. in short-term loans. See appropriate footnotes to tables 87 and 88.

2. Including Agricultural Bank loans in kind (fertilizers and other supplies) to farmers.

3. Supplies purchased with Bank of Greece credit and not yet issued to farmers.

* Provisional data.

90. Χρηματοδότησις μεταποιήσεως καὶ μεταλλείων — Credit to manufacturing and mining

Ὑπόλοιπα εἰς τὸ τέλος τῆς περιόδου — Outstanding credits at the end of period

Εἰς ἑκατομμύρια δραχμῶν — *In million drachmae*

Τέλος περιόδου End of period	Γενικὸν σύνολον Grand total	Βραχυπρόθεσμοι καὶ μεσοπρόθεσμοι πιστώσεις Short-and medium-term credits			Βιοτεχνία Handicraft			Μακροπρόθεσμοι πιστώσεις Long-term credits			
		Βιομηχανία καὶ μεταλλεῖα Industry and mining									
		Σύνολον Total	Προεξόφλησις γραμματίων (1) Bills discounted	Κεφάλαια κινήσεως Working capital	Σύνολον Total	Βραχ/σμοι πιστώσεις Short-term credits	Μακρ. πιστ. Ἀπ. 1421/1 28.7.66 Ν.Ε. Long-term credits. Decision 1421/1/28.7.66 Cur. Com.	Σύνολον Total	Πρὸς ἀγροτικὰς βιομηχανίας To agricultural industries	Πρὸς λοιπὰς βιομηχανίας (2) To other industries	Πρὸς μεταλλευτικὰς ἐπιχειρήσεις To mining industries
1971	59.998,7	34.582,4	6.691,7	27.890,7	7.611,9	7.121,4	490,5	17.804,4	2.315,8	14.228,2	1.260,4
1972	72.808,1	40.810,3	7.440,5	33.369,8	9.144,9	8.569,5	575,4	22.852,9	3.012,6	18.486,6	1.353,7
1973	84.676,4	46.105,6	8.134,9	37.970,7	10.039,9	9.136,1	903,8	28.530,9	4.159,9	22.808,2	1.562,8
1974	104.519,9	59.442,3	10.879,2	48.563,1	10.741,2	9.634,4	1.106,8	34.336,4	4.673,3	28.150,3	1.512,8
1975	135.371,6	79.394,1	14.301,2	65.092,9	13.964,4	12.385,4	1.579,0	42.013,1	5.599,8	34.859,6	1.553,7
1976 XI	160.116,6	95.322,0	18.580,7	76.741,3	16.882,6	14.746,9	2.135,7	47.912,0	6.465,1	39.563,8	1.883,1
XII*	167.420,2	99.986,8	19.810,4	80.176,4	17.448,0	15.208,8	2.239,2	49.985,4	6.627,4	41.499,5	1.858,[illegible]
1977 I*	168.754,1	99.633,7	19.447,2	80.186,5	17.266,4	15.001,4	2.265,0	51.854,0	7.099,7	42.890,4	1.863,

1. Προεξοφλήσεις καὶ χορηγήσεις ἔναντι ἐμπορικῶν γραμματίων πρὸς βιομηχανικὰς καὶ μεταλλευτικὰς ἐπιχειρήσεις. Αἱ προεξοφλήσεις τῆς βιοτεχνίας περιλαμβάνονται εἰς τὴν στήλην «Βιοτεχνία—Βραχυπρόθεσμοι πιστώσεις».

2. Περιλαμβάνονται καὶ μικροῦ ὕψους μακροπρόθεσμοι πιστώσεις πρὸς τὴν βιοτεχνίαν.

* Προσωρινὰ στοιχεῖα.

1. Discounts and credits against commercial bills to industries and mining enterprises. Discounts to handicrafts are included under «Handicraft—Short-term credits».

2. Including low-level long-term credits to handicraft.

* Provisional data.

91. Χρηματοδότησις ἐμπορίου καὶ καταναλωτῶν — Credit to trade and consumers

Ὑπόλοιπα εἰς τὸ τέλος τῆς περιόδου — Outstanding credits at the end of period

Εἰς ἑκατομμύρια δραχμῶν — *In million drachmae*

Τέλος περιόδου End of period	Σύνολον Total	Ἐσωτερικὸν ἐμπόριον Domestic trade	Εἰσαγωγικὸν ἐμπόριον Import trade	Ἐξαγωγικὸν ἐμπόριον Export trade	Καπνεμπόριον Tobacco trade	Καταναλωτικὴ πίστις Consumer credit
1972	18.699,3	13.626,5	1.228,6	2.119,3	1.724,9	620,9
1973	22.432,0	14.273,7	2.441,1	2.532,8	3.184,4	431,5
1974	24.534,3	16.452,9	1.882,6	2.726,5	3.472,3	291,0
1975	31.197,5	21.322,1	1.576,2	3.055,1	5.244,1	695,1
1976 XI	40.767,6	28.208,5	2.681,1	3.720,9	6.157,1	629,2
XII*	41.907,5	29.408,9	2.814,4	4.076,0	5.608,2	672,6
1977 I*	41.111,2	29.434,7	2.781,2	3.967,1	4.928,2	673,7

* Προσωρινὰ στοιχεῖα. — * Provisional data.

92. Χρηματοδότησις ἑτέρων κλάδων — Credit to other branches

Ὑπόλοιπα εἰς τὸ τέλος τῆς περιόδου — Outstanding credits at the end of period

Εἰς ἑκατομμύρια δραχμῶν — *In million drachmae*

Τέλος περιόδου End of period	Γενικὸν σύνολον Grand total	Τουρισμός — Tourism			Ἠλεκτρικὴ ἐνέργεια — Energy			Μεταφοραὶ καὶ ἐπικοινωνίαι Transportation and Communications				Ἔργα κοινῆς ὠφελείας (3) Public utility works	Ἕτεροι σκοποί Other
		Σύνολον Total	Μακροπρόθεσμοι χορηγήσεις Long-term credits	Βραχυπρόθεσμοι χορηγήσεις Short-term credits	Σύνολον Total	ΔΕΗ P.P.C.	Λοιπά Other	Σύνολον Total	Ναυτιλία (1) Shipping	ΟΤΕ H.T.O.	Συγκοινωνίαι (2) Transportation		
1972	49.879,6	12.000,8	11.264,2	736,6	8.013,7	7.959,2	54,4	12.878,4	6.610,5	5.903,5	364,4	8.293,8	8.692,9
1973	61.104,2	15.422,9	14.423,0	999,9	10.525,5	10.489,2	36,3	15.745,0	6.565,9	8.840,2	338,9	10.219,5	9.191,3
1974	73.251,9	19.344,2	17.350,9	1.993,3	13.773,3	13.748,9	24,4	17.915,9	6.297,6	11.236,5	381,1	10.195,7	12.022,8
1975	85.897,9	22.027,5	19.714,1	2.313,4	18.897,9	18.874,3	23,6	18.659,9	6.676,5	11.018,9	964,5	11.045,2	15.267,4
1976 XI	103.984,9	24.318,6	22.019,2	2.299,4	22.875,9	22.858,8	17,1	19.555,2	6.581,9	12.214,8	758,5	12.319,8	24.915,4
XII*	106.990,4	24.985,8	22.549,0	2.436,8	23.329,5	23.311,0	18,5	21.066,7	6.645,7	13.650,0	771,0	12.293,2	25.315,2
1977 I*	107.428,4	25.241,5	22.721,1	2.520,4	23.270,8	23.252,1	18,7	21.144,1	6.717,3	13.650,0	776,8	12.393,7	25.378,3

1. Περιλαμβάνονται καὶ αἱ χορηγήσεις διὰ κεφάλαια κινήσεως.
2. Περιλαμβάνονται καὶ αἱ χορηγήσεις πρὸς τὸν ΟΣΕ (πρῶην ΣΕΚ).
3. Ἔργα ἀναλαμβανόμενα ὑπὸ ὀργανισμῶν τοπικῆς αὐτοδιοικήσεως καὶ νομαρχιακῶν ταμείων.

* Προσωρινὰ στοιχεῖα.

1. Including credits for working capital.
2. Including credits to Hellenic Railways Organization Ltd. (ex. Greek State Railways).
3. Projects undertaken by local authorities and prefectural funds.

* Provisional data.

93. Δεῖκται τιμῶν μετοχῶν ἐν τῷ Χρηματιστηρίῳ Ἀθηνῶν — Index numbers of market prices of shares traded on the Athens Stock Exchange

1952 = 100

Ἔτος καὶ μὴν Year and month	Βιομηχανίαι – Industries							Τράπεζαι καὶ Ἀσφαλ. ἐπιχειρ. Banks and Insur. Co.
	Γενικὸς General	Τροφίμων Foodstuffs	Χημικαὶ Chemicals	Κλωστοϋφ. Textiles	Οἰκοδ. ὑλῶν Building materials	Μεταφορῶν Transport	Διάφοροι Other	Γενικὸς General
1972	2.150,7	935,0	3.382,0	521,1	6.497,6	1.307,2	449,6	6.296,7
1973	3.784,4	1.412,6	6.222,8	1.012,6	12.067,1	1.555,0	694,4	10.036,6
1974	3.597,6	1.806,8	7.687,6	1.032,0	9.292,2	809,3	1.030,4	8.037,5
1975	3.242,1	1.640,1	6.650,1	862,7	8.664,4	617,8	1.111,7	6.993,4
1976 XII	2.911,0	1.453,0	6.384,9	865,7	7.326,1	397,1	1.037,6	7.170,1
1977 I	2.925,9	1.499,5	7.313,7	859,4	7.313,7	386,2	1.023,5	7.077,0
II	2.944,3	1.505,1	6.605,8	880,2	7.230,3	353,4	1.074,9	7.151,5
III	2.921,3	1.481,5	6.653,8	898,5	7.035,1	342,5	1.073,4	7.272,7

Γενικὴ παρατήρησις: Οἱ ἀνωτέρω δεῖκται εἶναι μέσοι σταθμικοὶ τῶν διαμορφουμένων ἐν τῷ Χρηματιστηρίῳ Ἀθηνῶν μέσων τιμῶν τοῦ κάτωθι ἀριθμοῦ μετοχῶν: 4 βιομηχ. διατροφῆς, 2 χημικῶν βιομηχανιῶν, 3 κλωστοϋφαντουργικῶν, 2 οἰκοδομικῶν ὑλῶν, 1 μεταφορῶν, 2 διαφόρων βιομηχανιῶν, 4 τραπεζῶν, 1 ἀσφαλειῶν.

General note: The above indices are the weighted average of the average daily prices quoted on the Athens Stock Exchange. The numbers of selected shares are: 4 foodstuffs, 2 chemicals, 3 textiles, 2 building materials, 1 transport, 2 other industries, 4 banks, 1 insurance companies.

ΕΘΝΙΚΗ ΣΤΑΤΙΣΤΙΚΗ ΥΠΗΡΕΣΙΑ ΕΛΛΑΔΟΣ
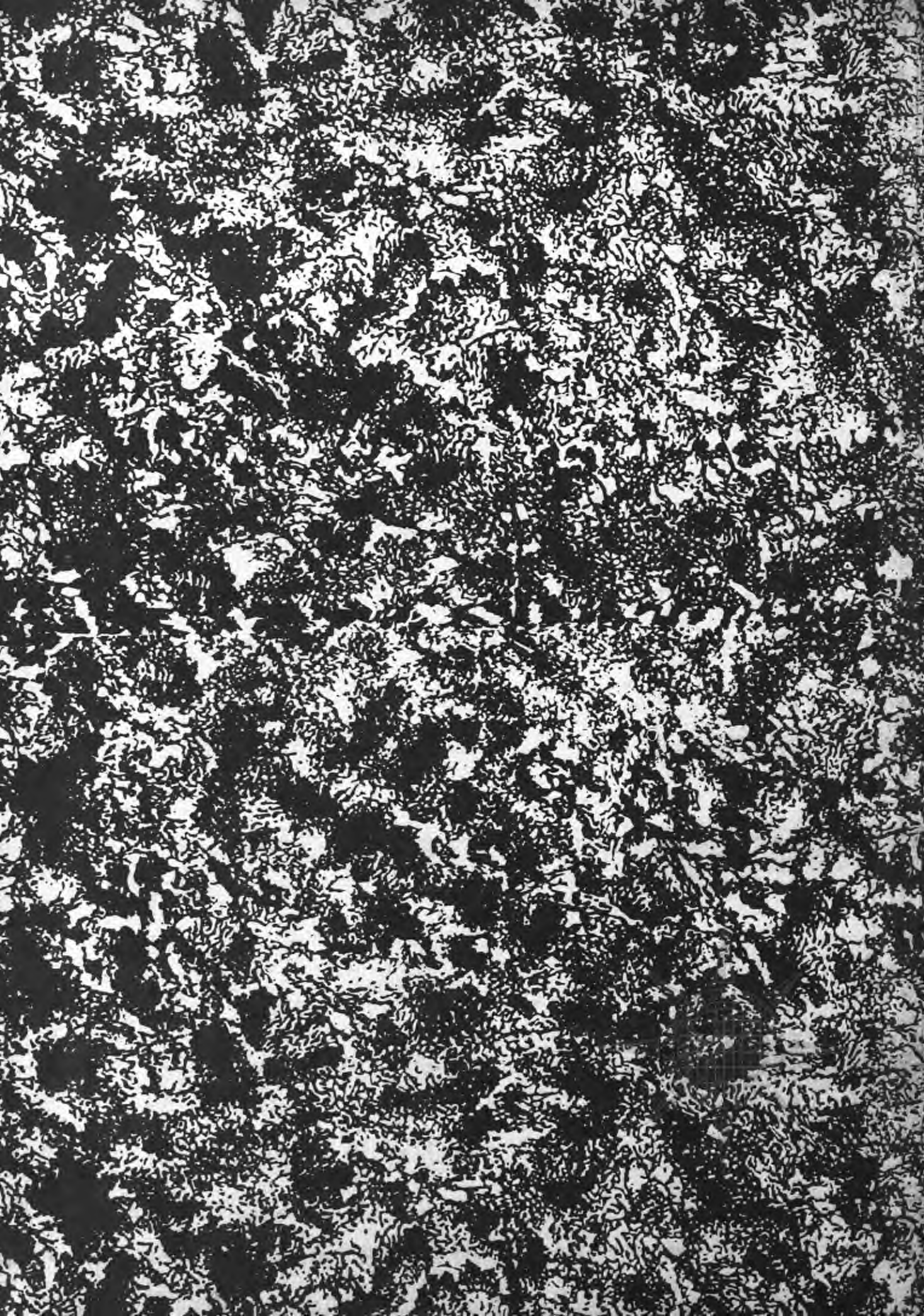
ΕΘΝΙΚΗ ΣΤΑΤΙΣΤΙΚΗ ΥΠΗΡΕΣΙΑ ΕΛΛΑΔΟΣ