



ΒΑΣΙΛΕΙΟΝ ΤΗΣ ΕΛΛΑΔΟΣ
ΕΘΝΙΚΗ ΣΤΑΤΙΣΤΙΚΗ ΥΠΗΡΕΣΙΑ ΤΗΣ ΕΛΛΑΔΟΣ
KINGDOM OF GREECE
NATIONAL STATISTICAL SERVICE OF GREECE

ΒΙΒΛΙΟΘΗΚΗ ΕΣΥΕ
ΑΠΟΓΡ. ΒΙΒΛ. 1973
ΑΠΟΓΡ. _____

ΜΗΝΙΑΙΟΝ ΣΤΑΤΙΣΤΙΚΟΝ ΔΕΛΤΙΟΝ

MONTHLY STATISTICAL BULLETIN

ΙΑΝΟΥΑΡΙΟΣ – JANUARY
1973

ΤΟΜΟΣ XVII ΑΡΙΘ. 1 – VOLUME XVII No 1



15604

ΑΘΗΝΑΙ – ATHENS

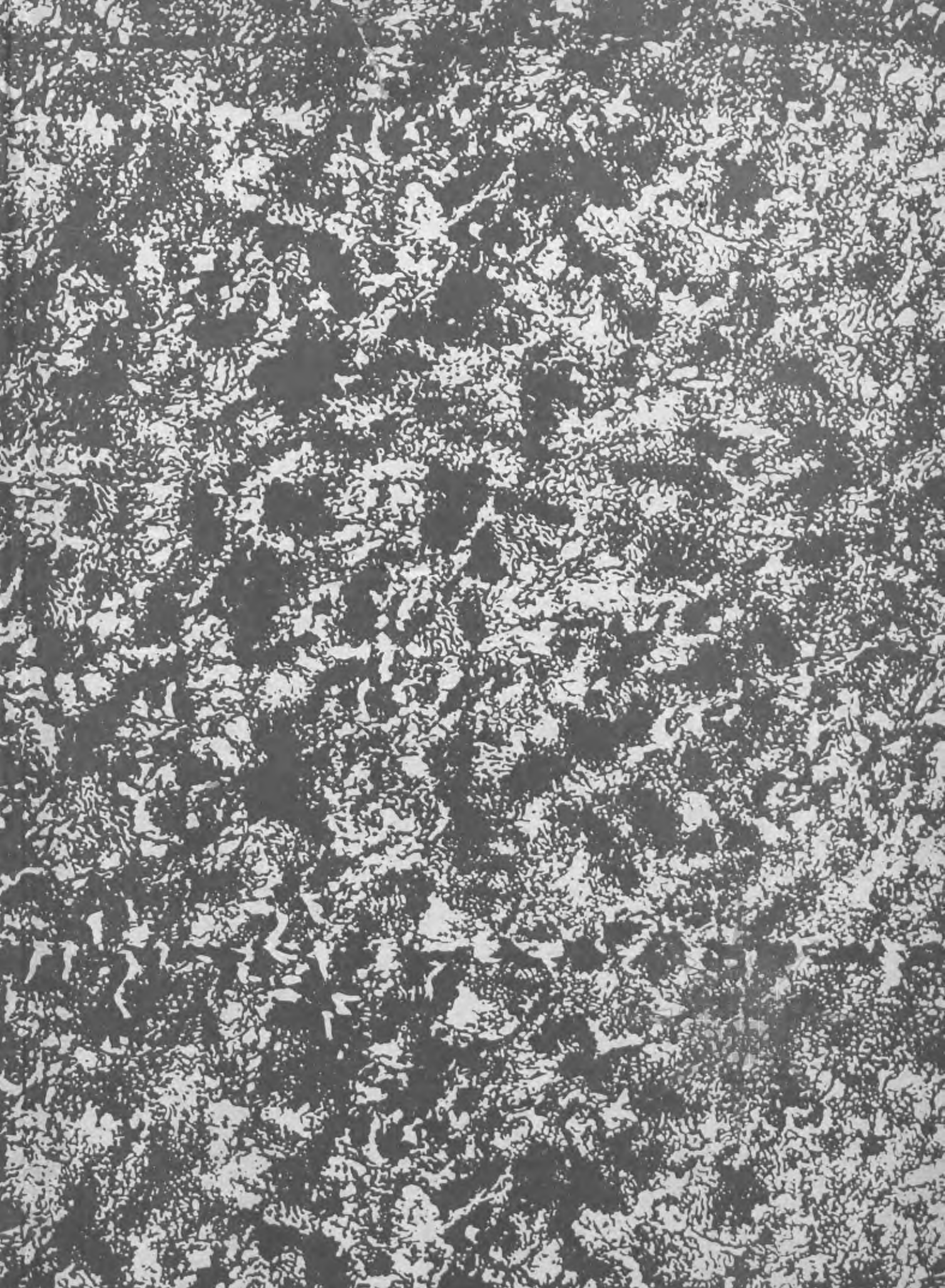







ΒΑΣΙΛΕΙΟΝ ΤΗΣ ΕΛΛΑΔΟΣ
ΕΘΝΙΚΗ ΣΤΑΤΙΣΤΙΚΗ ΥΠΗΡΕΣΙΑ ΤΗΣ ΕΛΛΑΔΟΣ
KINGDOM OF GREECE
NATIONAL STATISTICAL SERVICE OF GREECE

ΒΙΒΛΙΟΘΗΚΗ ΕΣΥΕ
ΑΠΟΓΡ. ΒΙΒΛ. 1979
ΑΠΟΓΡ.

ΜΗΝΙΑΙΟΝ ΣΤΑΤΙΣΤΙΚΟΝ ΔΕΛΤΙΟΝ

MONTHLY STATISTICAL BULLETIN

ΙΑΝΟΥΑΡΙΟΣ – JANUARY

1973

ΤΟΜΟΣ XVII ΑΡΙΘ. 1 – VOLUME XVII No 1



15604

ΑΘΗΝΑΙ – ATHENS

ΕΛΛΗΝΙΚΗ ΔΗΜΟΚΡΑΤΙΑ
ΥΠΟΥΡΓΕΙΟ ΠΑΙΔΕΙΑΣ, ΕΡΕΥΝΑΣ ΚΑΙ ΘΡΗΣΚΕΥΜΑΤΩΝ
ΙΝΣΤΙΤΟΥΤΟ ΤΕΧΝΟΛΟΓΙΑΣ ΥΠΟΛΟΓΙΣΤΩΝ ΚΑΙ ΕΚΔΟΣΕΩΝ ΔΙΔΑΚΤΙΚΩΝ ΒΙΒΛΙΩΝ

ΜΑΘΗΜΑΤΑ ΣΤΑΤΙΣΤΙΚΗΣ ΜΟΝΙΑΣ

ΜΑΘΗΜΑΤΑ ΣΤΑΤΙΣΤΙΚΗΣ ΜΟΝΙΑΣ

ΕΚΔΟΣΗ - ΕΠΕΑΕΚ



ΕΚΔΟΣΗ - ΕΠΕΑΕΚ

ΓΕΝΙΚΑΙ ΠΑΡΑΤΗΡΗΣΕΙΣ

1. Είς όσους πίνακας δέν αναγράφεται πηγή, τά στοιχεία αναφέρονται είς δεδομένα τής Έθνικής Στατιστικής Υπηρεσίας τής Ελλάδος.

2. Είς τό Μηνιαίον Στατιστικόν Δελτίον χρησιμοποιούνται τά κατωτέρω σημεΐα :

- . = Περίπτωσης αδύνατος, έκ τής φύσεως τών πραγμάτων
- ... = Ούδέν δεδομένον είναι διαθέσιμον
- = Στοιχεία άσήμαντα

Χιλιάδες και εκατομμύρια χωρίζονται διά στιγμής (.).
Τών δεκαδικών αριθμών προτάσσεται πάντοτε κόμμα (,).

GENERAL REMARKS

1. Where no source of information is stated, the data have been collected by the National Statistical Service of Greece.

2. The following symbols have been used throughout the *Monthly Statistical Bulletin*:

- . = Not applicable
- ... = Not available
- = Magnitude nil or less than half of the final digit shown

Thousands and millions are separated by a period (.).
Decimal figures are always preceded by a comma (,).





ΠΙΝΑΞ ΠΕΡΙΕΧΟΜΕΝΩΝ — TABLE OF CONTENTS

Πίναξ	Σελίς Page	Table
I. ΚΛΙΜΑ		
1. Κλιματολογικά στοιχεία	1	1. Climate data
2. Ραδιενέργεια	1	2. Radioactivity
II. ΠΛΗΘΥΣΜΟΣ - ΜΕΤΑΝΑΣΤΕΥΣΙΣ		
3. Πραγματικός πληθυσμός	2	3. De facto population
4. Κατανομή του πληθυσμού τής 30ής 'Ιουνίου 1969, κατά φύλον και ηλικίαν	2	4. Population distribution by sex and age. Mid-year estimates for the year 1969
5. Φυσική κίνησις του πληθυσμού	3	5. Vital statistics of the population
6. Θάνατοι κατά αίτιαν	5	6. Deaths by cause
7. Μετανάστευσις 'Ελλήνων υπηκόων έξ 'Ελλάδος	6	7. Emigration of Greek citizens
8. Παλινοόστησις 'Ελλήνων υπηκόων έκ του έξωτερικού	9	8. Immigration of Greek citizens
8α. Παλινοόστησις 'Ελλήνων υπηκόων έκ του έξωτερικού, κατά μεγάλας ομάδας επαγγελματών	10	8a. Immigration of Greek citizens by major occupational groups
III. ΑΠΑΣΧΟΛΗΣΙΣ - ΑΝΕΡΓΙΑ		
9. Δείκται άπασχολήσεως μισθωτών (έργατών και ύπαλλήλων) εις βιομηχανικά και βιοτεχνικά καταστήματα, με 10 και άνω άπασχολουμένους	11	9. Employment indices of salaried employees and wage earners employed in industrial and handicraft establishments with 10 persons and over
10. Μέσοι έροι άποδογών μισθωτών εις βιομηχανικά και βιοτεχνικά καταστήματα με 10 και άνω άπασχολουμένους	12	10. Average receipts of persons employed in industrial and handicraft establishments with 10 persons and over
11. Μέσοι έροι ώριαίας άμοιβής έργατών εις βιομηχανικά και βιοτεχνικά καταστήματα με 10 και άνω άπασχολουμένους, ώς και δείκται μεταβολών τούτων	13	11. Average hourly payment of workers in industrial and handicraft establishments with 10 persons and over. Corresponding change indices
12. Μέσοι έβδομαδιαίοι έροι πληρωθεισών ώρων έργασίας έργατών (άμφοτέρων τών φύλων) εις βιομηχανικά και βιοτεχνικά καταστήματα με 10 και άνω άπασχολουμένους, ώς και δείκται μεταβολών τούτων	14	12. Average working hours paid to workers per week in industrial and handicraft establishments with 10 persons and over. Corresponding change indices
13. Κίνησις μισθωτών διά τών Γραφείων 'Απασχολήσεως, καθ' ομάδας επαγγελματών	15	13. Movement of employed according to the registers of Employment Offices. Distribution by occupational groups
14. Κίνησις μισθωτών διά τών Γραφείων 'Απασχολήσεως, κατά φύλον και ηλικίαν	16	14. Movement of employed according to the registers of Employment Offices. Sex-age distribution
15. 'Επιδοτηθέντες άνεργοι	16	15. Persons granted unemployment benefit
16. 'Ελληνες ναυτικοί άπασχολούμενοι επί πλοίων ύπό έλληνικήν σημαίαν 100 κ.ό.χ. και άνω, καθ' ειδικότητα	17	16. Greek seamen employed on ships under Greek flag of 100 GRT and over, by speciality
IV. ΚΟΙΝΩΝΙΚΗ ΑΝΤΙΑΛΗΨΙΣ ΚΑΙ ΑΣΦΑΛΙΣΙΣ		
17. Νοσηλευτική κίνησις κατά ειδικότητα θεραπευτηρίων ...	18	17. Movement of hospitals, by speciality
18. Νοσηλευτική κίνησις τών θεραπευτηρίων, κατά γεωγραφικόν διαμέρισμα και νομόν	19	18. Movement of hospitals, by geographic region and department
19. 'Εξελθόντες άσθενείς, κατά φορέα και ήμέρας πληρωμής, ώς και μέσον έρον ήμερών νοσηλείας	21	19. Patients discharged by category of payer, number of days paid and average number of days of treatment
20. 'Εξελθόντες άσθενείς, κατά κατηγορίας νόσων και τόπον μονίμου κατοικίας	22	20. Patients discharged, by main categories of diseases and place of permanent residence
21. Κρούσματα λοιμωδών νόσων	24	21. Cases of infectious diseases
22. Παροχαί εις είδος και χρήμα (πλήν συντάξεων) ύπό του 'Ιδρύματος Κοινωνικών Ασφαλίσεων	26	22. Benefits-in-kind and cash provided by the Social Insurance Organization (except pensions)
V. ΓΕΩΡΓΙΑ - ΚΤΗΝΟΤΡΟΦΙΑ - ΔΑΣΗ - ΑΛΙΕΙΑ		
23. Χορηγηθέντα δάνεια ύπό τής 'Αγροτικής Τραπέζης τής 'Ελλάδος	27	23. Loans granted by the Agricultural Bank of Greece
24. 'Εκτάσεις έτησίαν καλλιιεργειών και μονίμων φυτειών, και έξ αυτών άρδευθείσαι	27	24. Areas under annual crops and permanent plantations, and irrigated area thereof
25. 'Εκτάσεις καλλιιεργειών κατά γεωγραφικόν διαμέρισμα και κατηγορίαν	28	25. Areas under crops by geographic region and category
26. 'Εκτάσεις άροτραίων καλλιιεργειών κατά γεωγραφικόν διαμέρισμα και κατηγορίαν	29	26. Areas of crops on arable land by geographic region and category
27. Καλλιιεργουμένη έκτασις και παραγωγή γεωργικών προϊόντων	30	27. Cultivated area and production of agricultural crops
V. AGRICULTURE - LIVESTOCK - FORESTRY - FISHING		

28. Δένδρα εις κανονικούς δεινδρώνας και διάσπαρτα, ως και παραγωγή αυτών	31
29. Αριθμός ζώων	32
30. Παραγωγή κτηνοτροφικών προϊόντων	32
31. Παραγωγή δασικών προϊόντων	32
32. Αριθμός γεωργικών μηχανημάτων	33
33. Αριθμός μηχανοκινήτων άλιευτικών σκαφών, ίπποδύναμης και χωρητικότητας αυτών, κατά κατηγορίας: "Ετη 1970 και 1971	34
34. Παραγωγή άλιευμάτων μηχανοκινήτων επαγγελματικών άλιευτικών σκαφών Οαλάσσης, ίπποδύναμης 20 ΗΡ και άνω, μετ' αντιστοίχου αριθμού τούτων: "Ετη 1969 - 1971	34

VI. ΒΙΟΜΗΧΑΝΙΑ - ΗΛΕΚΤΡΙΣΜΟΣ - ΦΩΤΑΕΡΙΟΝ

35. Μηνιαίο δείκτης βιομηχανικής παραγωγής μετ' ήλεκτρισμού-φωταερίου και άρυχείων	35
36. Παραγωγή και κατανάλωσις φωταερίου Άθηνών	36
37. Χορηγηθείσαι άδειαι λειτουργίας νέων και επεκταθέντων βιομηχανικών και βιοτεχνικών εργοστασίων και έργαστηρίων, ως και ισχύς των κινητήρων αυτών εις άτμοίπους, κατά κλάδους	37
38. Μηνιαία στοιχεία παραγωγής άρυχείων και μεταποιήσεως	38
39. Παραγωγή και διάθεσις ηλεκτρικής ένεργείας	40
40. Πωλήσεις ηλεκτρικής ένεργείας	40

VII. ΟΙΚΟΔΟΜΗΣΙΣ

41. Ίδιωτική οικοδομική δραστηριότητα: Νέαι οικοδομαί και προσθήκαι οικοδομών, βάσει έκδοθεισών άδειών οικοδομήσεως	41
42. Ίδιωτική οικοδομική δραστηριότητα: Νέαι κατοικίαι, βάσει έκδοθεισών άδειών οικοδομήσεως νέων οικοδομών και προσθηκών	43

VIII. ΕΞΩΤΕΡΙΚΟΝ ΕΜΠΟΡΙΟΝ

43. Δείκτης μέσης αξίας και όγκου εισαγωγών και εξαγωγών. "Όροι έμπορίου	45
44. Δείκτης εξωτερικού έμπορίου μετ' των χωρών τής ΕΟΚ, του Ήνωμένου Βασιλείου και των Ήνωμένων Πολιτειών	46
45. Αξία εισαγωγών και εξαγωγών, κατά ήπειρους και χώρας προελεύσεως και προορισμού	47
46. Αξία και ποσότης εισαγωγών και εξαγωγών, κατά την άναθεωρημένην Τυποποιημένην Ταξινόμησιν του Διεθνούς Έμπορίου (ΤΤΔΕ)	48

IX. ΕΣΩΤΕΡΙΚΟΝ ΕΜΠΟΡΙΟΝ

47. Δείκτης αξίας λιανικών πωλήσεων	49
-------------------------------------	----

X. ΜΕΤΑΦΟΡΑΙ

48. Μεταφορικών έργων και στοιχία έκμεταλλεύσεως του Όργανισμού Σιδηροδρόμων Ελλάδος	50
49. Αυτοκίνητα όχήματα έν κυκλοφορία έν τώ συνόλω τής Χώρας, κατά κατηγορίαν και χρήςιν	51
50. Αυτοκίνητα όχήματα καινούργη και μεταχειρισμένα, κατά κατηγορίαν και χρήςιν, τεθέντα τώ πρώτον εις κυκλοφορίαν	52
51. Αστικά μεταφοραί έπιβατών εις την Περιφέρεια Πρωτευούσης	52
52. Μεταφορικών έργων, ακαθάριστοι εισπράξεις και δαπάναι των λεωφορείων του συνόλου των άστικών ΚΤΕΑ τής Χώρας	53
53. Μεταφορικών έργων, ακαθάριστοι εισπράξεις και δαπάναι των λεωφορείων του συνόλου των υπεραστικών ΚΤΕΑ τής Χώρας	53
54. Όδικά τροχαία άτυχήματα και φάσις αυτών	54
55. Παθόντα πρόσωπα εις όδικά τροχαία άτυχήματα, ανάλογως του βαθμού άτυχήματος	54
56. Δύναμις ελληνικού έμπορικού στόλου, έν πλοίων 100 κ.ό.χ. και άνω	55
57. Αργούντα ελληνικά έμπορικά πλοία 100 κ.ό.χ. και άνω	55
58. Αργούντα ελληνικά έμπορικά πλοία 100 κ.ό.χ. και άνω, κατά αίτιαν άργίας, την 31ην Δεκεμβρίου 1972	55
59. Κινήσις των λιμένων τής Ελλάδος: Κατάπλοι έμφόρτων και κενών φορτίου πλοίων προελεύσεως έσωτερικού και έξωτερικού, κατά σημαίαν	56
59α. Κινήσις των λιμένων τής Ελλάδος: Κατάπλοι και απόπλοι έμφόρτων και κενών φορτίου πλοίων, κατά ήπειρους προελεύσεως και προορισμού	56

28. Trees, scattered and in compact plantations, and production thereof	31
29. Livestock population	32
30. Livestock products	32
31. Forestry products	32
32. Number of agricultural machinery	33
33. Number of motor propelled fishing vessels, horsepower and tonnage thereof, by categories: Years 1970 and 1971	34
34. Fish production of professional sea motor fishing vessels, 20 HP and over, and number of vessels. Years 1969 - 1971	34

VI. INDUSTRY - ELECTRICITY - GAS

35. Monthly indices of manufacturing, electricity-gas and mining production	35
36. Production and consumption of manufactured gas in Athens	36
37. Operation permits issued to new or extended factories and workshops of industrial and handicraft enterprises, and HP of motors, by manufacturing branches	37
38. Monthly data of mining and manufacturing products	38
39. Production and distribution of electric energy	40
40. Sales of electric energy	40

VII. CONSTRUCTION

41. Private building activity: New buildings and extensions, according to issued construction permits	41
42. Private building activity: New dwellings, according to issued construction permits for new buildings and extensions	43

VIII. EXTERNAL TRADE

43. Unit value index and quantum index of imports and exports. Terms of trade	45
44. Indices of external trade with the EEC countries, the United Kingdom and the United States	46
45. Value of imports and exports, by continents and country of origin and destination	47
46. Value and quantity of imports and exports according to the SITC (revised)	48

IX. INTERNAL TRADE

47. Index of retail sales value	49
---------------------------------	----

X. TRANSPORTATION

48. State railways transports, receipts and expenditures thereof	50
49. Motor vehicles in circulation in the whole Country, by category and use	51
50. New and used motor vehicles put into circulation for the first time, by category and use	52
51. Urban passenger transport in Greater Athens	52
52. Transports, gross receipts and expenditures of urban buses for the whole Country	53
53. Transports, gross receipts and expenditures of inter-urban buses for the whole Country	53
54. Number and nature of road-traffic accidents	54
55. Persons injured in road-traffic accidents according to the degree of accident	54
56. Greek merchant fleet: vessels of 100 GRT and over	55
57. Laid-up Greek merchant vessels of 100 GRT and over	55
58. Laid-up Greek merchant vessels of 100 GRT and over, on December 31, 1972, by reason for laying up	55
59. Movement of the Greek ports: Arrivals of ships loaded or in ballast of Greek or foreign origin, by flag	56
59a. Movement of the Greek ports: Arrivals and sailings of ships loaded or in ballast, by continent of origin and destination	56

59β. Κινήσεις τῶν λιμένων τῆς Ἑλλάδος: Κατάπλοι καὶ ἀπόπλοι ἐμφόρτων καὶ κενῶν φορτίου πλοίων προελεύσεως καὶ προορισμοῦ ἐξωτερικοῦ, ὑπὸ Ἑλληνικὴν καὶ ξέναν σημαίαν	57
60. Κινήσεις τῶν λιμένων τῆς Ἑλλάδος: Διακινήσεις ἐπιβατῶν καὶ ἐμπορευμάτων ἐσωτερικοῦ καὶ ἐξωτερικοῦ	57
61. Κινήσεις τῶν ἀερολιμένων τῆς Ἑλλάδος: Διακινήσεις ἐπιβατῶν καὶ ἐμπορευμάτων ἐσωτερικοῦ, κατὰ γραμμὴν δρομολογίου	58
62. Κινήσεις τῶν ἀερολιμένων τῆς Ἑλλάδος: Διακινήσεις ἐπιβατῶν καὶ ἐμπορευμάτων τῶν γραμμῶν ἐσωτερικοῦ καὶ ἐξωτερικοῦ	59

XI. ΕΠΙΚΟΙΝΩΝΙΑΙ

63. Τηλεφωνικαὶ συνδέσεις αὐτομάτων καὶ χειροκινήτων κέντρων	60
64. Τηλεφωνικαὶ συνδιαλέξεις καὶ τηλεγραφήματα	60

XII. ΤΟΥΡΙΣΜΟΣ

65. Ταξιδιωτικὴ κίνησις τῆς Ἑλλάδος μετὰ τοῦ ἐξωτερικοῦ: Ἀφίξεις καὶ ἀναχωρήσεις Ἑλλήνων καὶ ξένων, κατὰ μέσον ταξιδίου	61
66. Τουριστικὴ κίνησις: Ἀφίξεις εἰς Ἑλλάδα περιηγητῶν ἐκ τοῦ ἐξωτερικοῦ καθ' ὑπηκοότητα, ὡς καὶ περιηγητῶν καθ' ὁμάδας περίπλου	62
67. Ἐπισκέπται μουσείων καὶ ἀρχαιολογικῶν χώρων, ὡς καὶ εἰσπράξεις αὐτῶν	63

XIII. ΔΗΜΟΣΙΑ ΟΙΚΟΝΟΜΙΚΑ

68. Κρατικὰ ἔσοδα, κατὰ κυρίαν πηγὰς προελεύσεως αὐτῶν	64
69. Κρατικὰ ἔξοδα τακτικοῦ προϋπολογισμοῦ, κατὰ Ὑπουργεῖα, καὶ προϋπολογισμοῦ κρατικῶν ἐπενδύσεων, μετὰ τῶν ἐκτὸς αὐτῶν εἰδικῶν λογαριασμῶν καὶ παγίων προκαταβολῶν	65
70. Εἰσπράξεις καὶ πληρωμαὶ τῶν Δημοσίων Ταμείων, ἐπὶ τῇ βάσει τοῦ κρατικοῦ προϋπολογισμοῦ	66

XIV. ΤΙΜΑΙ

71. Δεῖκται τιμῶν χονδρικῆς	68
72. Μηνιαῖοι ἀτομικοὶ δεῖκται τιμῶν χονδρικῆς ἐνίων τελικῶν προϊόντων	70
73. Ἀναθεωρηθεὶς δείκτης τιμῶν καταναλωτοῦ	71
74. Μέσος μηνιαῖος τιμὰς λιανικῆς πωλήσεως εἰδῶν τινῶν εἰς τὴν περιοχὴν Ἀθηνῶν - Πειραιῶς	72

XV. ΝΟΜΙΣΜΑ - ΠΙΣΤΙΣ - ΤΡΑΠΕΖΑΙ

75. Εἰσροή-ἐκροή κεφαλαίων, ἄδηλοι πόροι καὶ πληρωμαὶ	73
76. Προσφορὰ χρήματος	74
77. Τιμαὶ συναλλαγμάτων ἐν Ἀθήναις	74
78. Ἐξέλιξις στοιχείων Ἐνεργητικοῦ καὶ Παθητικοῦ τῆς Τραπεζῆς τῆς Ἑλλάδος	75
79. Καταθέσεις δημοσίων ὀργανισμῶν, δημοσίων ἐπιχειρήσεων, ἰδιωτῶν καὶ ἰδιωτικῶν ἐπιχειρήσεων εἰς ἑλληνικὰς τραπεζὰς καὶ εἰδικοὺς πιστωτικοὺς ὀργανισμοὺς	76
80. Ἐνοποιημένη λογιστικὴ κατάστασις ἐμπορικῶν τραπεζῶν	77
81. Συνολικὴ τραπεζικὴ χρηματοδότησις κατὰ πηγὰς κεφαλαίων	78
82. Συνολικὴ τραπεζικὴ χρηματοδότησις κατὰ τομεῖς καὶ κλάδους	78
83. Χρηματοδότησις γεωργίας καὶ ἀλιείας	79
84. Χρηματοδότησις μεταποιήσεως καὶ μεταλλείων	79
85. Χρηματοδότησις ἐμπορίου καὶ καταναλωτῶν	80
86. Χρηματοδότησις ἐτέρων κλάδων	80
87. Δεῖκται τιμῶν μετοχῶν ἐν τῷ Χρηματιστηρίῳ Ἀθηνῶν	80

59b. Movement of the Greek ports: Arrivals and sailings of ships loaded or in ballast of foreign origin and destination, under Greek or foreign flag	57
60. Movement of the Greek ports: Domestic and international traffic of passengers and goods	57
61. Movement of the Greek airports: Passenger and freight traffic by service	58
62. Domestic and international traffic of passengers and goods	59

XI. COMMUNICATION

63. Telephone connections automatic and other	60
64. Telegrams and telephone calls	60

XII. TOURISM

65. Arrivals and departures of Greek citizens and foreigners, by means of transport	61
66. Tourist movement: Tourists arriving in Greece classified by nationality, and number of cruise passengers	62
67. Visitors of museums and archaeological sites, and receipts thereof	63

XIII. PUBLIC FINANCE

68. State revenue, by main sources	64
69. Public expenditures of ordinary budget, by Ministries, and of State investments budget, including extra-budgetary special accounts and fixed advances	65
70. Receipts and payments of Public Cashiers on the basis of the State budget	66

XIV. PRICES

71. Wholesale price indices	68
72. Monthly private wholesale price indices of selected commodities	70
73. The revised consumer price index	71
74. Monthly average retail prices of selected commodities in the Athens - Piraeus area	72

XV. MONEY AND BANKING

75. Capital inflow-outflow and invisible receipts-payments	73
76. Money supply	74
77. Foreign exchange rates in Athens	74
78. Assets and liabilities of the Bank of Greece	75
79. Deposits of public entities, public enterprises, individuals and private enterprises with the greek banks and special financing institutions	76
80. Consolidated balance sheet of the commercial banks	77
81. Total bank credit by source of funds	78
82. Total bank credit by sectors and branches	78
83. Credit to agriculture and fishing	79
84. Credit to manufacturing and mining	79
85. Credit to trade and consumers	80
86. Credit to other branches	80
87. Index numbers of market prices of shares traded on the Athens Stock Exchange	80



I. ΚΛΙΜΑ — CLIMATE

1. Κλιματολογικά στοιχεία — Climate data

Σταθμοί	Θερμοκρασία αέρος C° - Air temperature C°						Σχετική υγρασία Relative humidity	Ύψος - Precipitation				Stations	
	Μέση Mean	'Απολύτως μεγίστη Absolute maximum		'Απολύτως ελάχιστη Absolute minimum		'Ολικόν ύψος εις χστ. Total amount (mm)		'Αριθμός ημερών Number of days					
		1972	1971	1972	1971				1972	1971			
	'Οκτώβριος — October												
1. 'Αθήναι ('Αστεροσκοπεῖον) (Νέα Φιλαδέλφεια) ('Αερολιμὴν 'Ελληνικοῦ)	16,8	17,1	25,5	27,4	6,8	5,9	66	61	147,2	20,6	17	7	1. Athens (Observatory) (N.Philadelphia) (Hellenicon Airport)
2. 'Αγρίνιον	15,0	16,0	26,6	27,7	1,6	2,5	78	67	217,2	57,4	18	8	2. Agrinion
3. 'Αλεξανδρούπολις	13,6	13,1	22,6	27,0	-0,4	0,2	77	67	158,4	42,6	17	7	3. Alexandroupolis
4. 'Αργαστόλιον	17,3	—	24,4	—	7,2	—	74	—	239,1	—	16	—	4. Argostolion
5. 'Αρτα	14,9	16,1	—	27,0	2,2	4,8	70	63	228,4	71,2	16	7	5. Arta
6. 'Ιράκλειον	19,4	18,4	32,8	31,7	11,8	10,8	74	65	109,9	57,4	14	7	6. Iraklion
7. Θεσσαλονίκη(Σέδες)	—	14,8	—	28,0	—	1,8	—	60	—	5,6	—	4	7. Salonika (Sedes)
8. Θήρα	16,8	16,3	24,6	26,6	10,0	9,0	71	72	58,7	0,0	3	2	8. Thira
9. 'Ιωάννινα	11,8	13,1	20,4	24,0	-2,4	-2,0	76	68	314,8	57,9	13	4	9. Yanina
10. Καβάλα	12,2	12,7	23,6	25,8	-1,0	-0,2	79	73	142,4	62,9	16	9	10. Kavala
11. Καλαμάτα ('Αεροδρ.)	16,2	16,9	27,0	27,6	4,2	5,0	73	68	275,2	110,5	15	11	11. Kalamata(airport)
12. Κέρκυρα	15,1	16,6	23,0	26,0	2,8	3,2	76	71	391,9	218,3	18	8	12. Corfu
13. Κόρινθος	17,4	17,4	25,5	27,0	6,6	5,4	72	64	126,7	34,4	13	7	13. Korinthos
14. Κοζάνη	9,6	11,8	23,3	25,0	-6,0	-4,0	75	55	153,4	9,0	18	6	14. Kozani
15. Κύθηρα	17,4	17,5	25,0	24,8	9,6	8,8	68	64	86,5	8,0	13	7	15. Kythira
16. Κύμη	13,9	14,3	23,0	25,5	5,6	6,0	68	60	203,6	147,0	14	8	16. Kymi
17. Λάρισα	13,0	14,3	26,0	27,4	-2,0	1,0	77	65	92,8	49,3	16	11	17. Larisa
18. Λήμνος	15,5	15,2	23,2	23,6	6,2	5,6	70	70	106,6	45,2	16	8	18. Limnos
19. Μεθώνη	17,8	18,5	—	27,2	7,6	6,4	73	70	74,1	94,8	15	9	19. Methoni
20. Μήλος	17,3	16,7	26,1	26,0	10,4	8,4	74	72	92,6	8,2	15	7	20. Milos
21. Μυτιλήνη	17,0	16,5	26,8	26,0	6,2	6,0	67	61	80,0	16,9	15	6	21. Mytilini
22. Νάξος	18,6	17,5	28,8	26,4	7,7	10,3	73	71	106,0	3,2	13	10	22. Naxos
23. 'Ορεστιάς	13,0	12,5	25,0	26,5	9,5	-1,0	79	70	152,8	34,3	13	6	23. Orestias
24. Πάτραι	16,5	17,3	24,7	27,7	3,5	4,7	73	66	237,0	90,2	17	7	24. Patras
25. Ρόδος (Μαριτσά)..	18,7	19,0	30,6	27,2	7,6	9,0	67	60	284,0	36,4	13	5	25. Rhodes(Maritsa)
26. Σάμος	17,9	17,4	28,0	26,8	9,0	5,5	73	63	108,1	17,0	16	6	26. Samos
27. Σκύρος	16,6	16,5	26,5	26,2	7,9	7,5	74	74	69,1	61,4	16	7	27. Skyros
28. Τρίπολις	12,3	12,3	24,0	25,2	-1,2	-1,0	74	70	145,0	80,1	14	11	28. Tripolis
29. Φλώρινα	8,5	10,2	23,8	25,2	4,8	4,0	84	73	175,5	16,1	17	6	29. Florina
30. Χαλκίς	16,8	17,1	29,0	29,0	7,4	7,6	78	72	113,4	48,3	14	7	30. Chalkis
31. Χανιά	18,6	17,4	29,8	27,5	10,8	10,4	68	71	191,1	60,3	10	7	31. Canea

Πηγή: 'Εθνική Μετεωρολογική Ύπηρεσία.

Source: National Meteorological Service.

2. Ραδιενέργεια — Radioactivity

'Ετος και μήν Year and month	Ραδιενέργεια αέρος* ανά μμC/m ³ Air-borne radioactivity* in μμC/m ³			Ραδιενέργεια ποσμου ύδατος ανά μμC/L Radioactivity in potable water in μμC/L	Ραδιενεργός έπίπτωσης* ανά μμC/km Radioactive fall-out* per mc/km
	Τιμαί - Values				
	Μέση-Average	Μεγίστη-Maximum	'Ελάχιστη-Minimum		
1968	0,41	1,87	0,00	2,05	1,64
1969	0,44	1,81	0,00	2,26	1,80
1970	0,33	1,01	0,00	1,87	2,40
1971 IX	0,16	0,40	0,02	1,96	0,67
X	0,08	0,23	0,00	1,44	0,87
1972 IX	0,08	0,20	0,03	1,60	0,67
X ₂	0,04	0,07	0,01	1,80	0,82

Πηγή: 'Ελληνική 'Επιτροπή 'Ατομικής 'Ενεργείας.

Source: Greek Atomic Energy Commission.

* Αί τιμαί τών ώς άνω έκφράζουν μόνον τήν τεχνικήν, τούτέστιν τήν εκ τών πυρηνικών έκρήξεων ραδιενέργειαν και όχι τήν φυσικήν τουαύτην.

* The above values express only radioactivity from nuclear explosion.

II. ΠΛΗΘΥΣΜΟΣ - ΜΕΤΑΝΑΣΤΕΥΣΙΣ — POPULATION - EMIGRATION

3. Πραγματικός πληθυσμός — De facto population

Έτος Year	Πληθυσμός — Population			Αύξησης πληθυσμού Population increase	
	Σύνολον Total	Άρρενες Males	Θήλειες Females	Απόλυτοι αριθμοί Absolute numbers	%
Απογραφαι — Censuses					
1951 (7.4.51) ...	7.632.801	3.721.648	3.911.153		
1961 (19.3.61) ..	8.388.553	4.091.894	4.296.659	755.752	9,90
1971 (14.3.71) ..	8.768.641	380.088	4,53
Εκτιμήσεις (μέσον έτους) Mid-year estimates					
1951	7.646.402	3.727.785	3.918.617		
1952	7.733.250	3.772.085	3.961.165	86.848	1,14
1953	7.817.095	3.815.473	4.001.622	83.845	1,08
1954	7.893.412	3.853.804	4.039.608	76.317	0,98
1955	7.965.538	3.888.541	4.076.997	72.126	0,91
1956	8.031.013	3.918.964	4.112.049	65.475	0,82
1957	8.096.218	3.949.773	4.146.445	65.205	0,81
1958	8.173.129	3.988.787	4.184.342	76.911	0,95
1959	8.258.162	4.032.749	4.225.413	85.033	1,04
1960	8.327.405	4.064.589	4.262.816	69.243	0,84
1961	8.398.050	4.095.702	4.302.348	70.645	0,85
1962	8.448.233	4.118.272	4.329.961	50.183	0,60
1963	8.479.625	4.129.308	4.350.317	31.392	0,37
1964	8.510.429	4.139.818	4.370.611	30.804	0,36
1965	8.550.333	4.157.291	4.393.042	39.904	0,47
1966	8.613.651	4.189.303	4.424.348	63.318	0,74
1967	8.716.441	4.242.989	4.473.452	102.790	1,19
1968 ⁽¹⁾	8.749.765	24.324	0,28
1969 ⁽¹⁾	8.772.764	31.999	0,36
1970 ⁽¹⁾	8.792.806	20.042	0,23

1. Έπολογισμοί αναθεωρηθέντες επί τη βάσει των αποτε-
σεσμάτων της απογραφής του πληθυσμού της 14ης Μαρτίου 1971.

1. Estimates revised on the basis of the March 14, 1971
Population Census.

4. Κατανομή του πληθυσμού της Ελλάδος κατά φύλον και ηλικίαν, βάσει της Απογραφής Πληθυσμού της 14ης Μαρτίου 1971 (Δειγματοληπτική επεξεργασία των στοιχείων της Απογραφής)

Distribution of population by sex and age, according to the Population Census of March 14, 1971 (Sample elaboration)

Ομάδες ηλικιών	Πληθυσμός — Population			Age groups
	Απόλυτοι αριθμοί — Absolute numbers			
	Σύνολον Total	Άρρενες Males	Θήλειες Females	
Σύνολον	8.768.640	4.280.060	4.488.580	Total
0 - 4 ετών	768.080	389.700	378.380	0 - 4 years
5 - 9 »	698.000	359.200	338.800	5 - 9 »
10 - 14 »	714.140	367.760	346.380	10 - 14 »
15 - 19 »	658.480	335.960	322.520	15 - 19 »
20 - 24 »	632.620	327.300	305.320	20 - 24 »
25 - 29 »	501.440	243.840	257.600	25 - 29 »
30 - 34 »	604.440	285.680	318.760	30 - 34 »
35 - 39 »	651.400	314.160	337.240	35 - 39 »
40 - 44 »	662.580	320.960	341.620	40 - 44 »
45 - 49 »	511.980	243.980	268.000	45 - 49 »
50 - 54 »	442.520	204.100	238.420	50 - 54 »
55 - 59 »	495.880	241.320	254.560	55 - 59 »
60 - 64 »	449.380	218.160	231.220	60 - 64 »
65 - 69 »	366.200	172.900	193.300	65 - 69 »
70 - 74 »	280.280	119.460	160.820	70 - 74 »
75 - 79 »	152.480	66.460	86.020	75 - 79 »
80 - 84 »	107.500	41.260	66.240	80 - 84 »
85 ετών και άνω	71.240	27.860	43.380	85 years and over

5. Φυσική κίνησης του πληθυσμού (1) — Vital statistics of the population (1)

	Σεπτέμβριος September		Ίαν. - Σεπτέμβριος Jan. - September		Σύνολον έτους Year's total		
	1972	1971	1972	1971	1971	1970	
<i>Σύνολον Ελλάδος</i>							<i>Greece, total</i>
Γάμοι	6.091	6.671	48.082	50.973	70.688	67.726	Marriages
Γεννήσεις ζώντων	11.296	11.687	106.497	108.142	141.220	144.948	Live births
"Αρρενες	5.781	6.094	54.957	55.902	72.922	75.014	Males
Θήλειες	5.515	5.593	51.540	52.240	68.298	69.934	Females
Θάνατοι (2)	5.297	5.002	55.684	53.425	73.795	74.031	Deaths (2)
"Αρρενες	2.799	2.715	28.606	27.448	37.837	38.401	Males
Θήλειες	2.498	2.287	27.078	25.977	35.958	35.630	Females
Έξ ων θάνατοι βρεφών κάτω του έτους	274	265	2.898	2.922	3.818	4.253	Thereof : deaths under one year
"Αρρενες	156	141	1.597	1.617	2.116	2.405	Males
Θήλειες	118	124	1.301	1.305	1.702	1.848	Females
Υπεροχή γεννήσεων	5.999	6.685	50.813	54.717	67.425	70.917	Excess of births
Γεννήσεις νεκρών	153	153	1.355	1.445	1.940	1.934	Stillbirths
Γεννήσεις εξωγάμων (3)	128	153	1.269	1.272	1.732	1.657	Illegitimate births (3)
<i>Γεωγραφικά διαμερίσματα</i>							<i>Geographic regions</i>
<i>Περιφέρεια Πρωτευούσης</i>							<i>Greater Athens</i>
Γάμοι	1.882	2.000	16.813	17.167	23.688	21.917	Marriages
Γεννήσεις ζώντων	4.131	4.107	37.993	37.228	49.308	48.544	Live births
Θάνατοι	1.421	1.340	15.093	14.484	20.058	19.563	Deaths
<i>Λοιπή Στερεά Ελλάς και Εύβοια</i>							<i>Rest of Central Greece-Euboea</i>
Γάμοι	598	708	4.555	4.971	7.125	6.875	Marriages
Γεννήσεις ζώντων	854	931	8.671	9.167	11.883	12.581	Live births
Θάνατοι	587	504	6.053	5.658	7.850	7.973	Deaths
<i>Πελοπόννησος</i>							<i>Peloponnesos</i>
Γάμοι	618	677	4.395	4.759	6.445	6.319	Marriages
Γεννήσεις ζώντων	976	1.099	10.024	10.729	13.860	14.440	Live births
Θάνατοι	647	628	7.109	6.855	9.480	9.648	Deaths
<i>Ίόνιοι Νήσοι</i>							<i>Ionian Islands</i>
Γάμοι	106	125	815	887	1.247	1.262	Marriages
Γεννήσεις ζώντων	181	198	1.756	1.908	2.447	2.463	Live births
Θάνατοι	143	134	1.598	1.608	2.265	2.217	Deaths
<i>Ηπειρος</i>							<i>Epirus</i>
Γάμοι	335	356	1.917	1.980	2.538	2.588	Marriages
Γεννήσεις ζώντων	458	408	3.679	3.687	4.780	5.231	Live births
Θάνατοι	184	151	1.822	1.782	2.493	2.532	Deaths
<i>Θεσσαλία</i>							<i>Thessaly</i>
Γάμοι	556	574	3.790	4.129	5.639	5.592	Marriages
Γεννήσεις ζώντων	955	886	7.918	8.452	10.873	11.460	Live births
Θάνατοι	394	362	3.850	3.754	5.113	5.293	Deaths
<i>Μακεδονία</i>							<i>Macedonia</i>
Γάμοι	1.250	1.338	9.630	10.498	14.747	14.105	Marriages
Γεννήσεις ζώντων	2.359	2.521	22.556	22.442	29.126	30.828	Live births
Θάνατοι	1.160	1.110	11.567	11.017	15.256	15.368	Deaths

5. Φυσική κίνησις τοῦ πληθυσμοῦ (1) (συνέχεια) — Vital statistics of the population(1) (continued)

	Σεπτέμβριος September		Ἰαν. - Σεπτέμβριος Jan. - September		Σύνολον ἔτους Year's total		
	1972	1971	1972	1971	1971	1970	
Θράκη							Thrace
Γάμοι	160	197	1.822	1.845	2.546	2.547	Marriages
Γεννήσεις ζώντων	397	439	4.073	4.239	5.479	5.463	Live births
Θάνατοι	190	214	2.111	2.061	2.824	2.885	Deaths
Νῆσοι Αἰγαίου							Aegean Islands
Γάμοι	293	332	2.077	2.257	3.101	3.027	Marriages
Γεννήσεις ζώντων	417	471	4.174	4.188	5.582	5.924	Live births
Θάνατοι	296	287	3.412	3.255	4.475	4.553	Deaths
Κρήτη							Crete
Γάμοι	293	364	2.268	2.480	3.612	3.494	Marriages
Γεννήσεις ζώντων	568	627	5.653	6.102	7.882	8.014	Live births
Θάνατοι	275	272	3.069	2.951	3.981	3.999	Deaths

1. Τὰ γεγονότα (γάμοι, γεννήσεις καὶ θάνατοι) δίδονται κατὰ τὴν χρονολογίαν καταχωρίσεώς των καὶ ὄχι κατὰ τὴν χρονολογίαν τοῦ συμβάντος. Ἐπίσης, δίδονται κατὰ τὸν τόπον τοῦ συμβάντος καὶ ὄχι τῆς μονίμου κατοικίας τῶν προσώπων.

2. Εἰς τοὺς θανάτους δὲν περιλαμβάνονται αἱ γεννήσεις νεκρῶν.

3. Εἰς τὰς γεννήσεις ἐξωγάμων περιλαμβάνονται αἱ γεννήσεις ζώντων καὶ νεκρῶν ἐξωγάμων. Αἱ γεννήσεις ζώντων καὶ νεκρῶν ἐξωγάμων περιλαμβάνονται εἰς τὰς γεννήσεις ζώντων καὶ γεννήσεις νεκρῶν ἀντιστοίχως.

1. Events (marriages, births and deaths) are given by date of registration and not by date of occurrence. They are also given by place of occurrence and not by place of permanent residence of the persons.

2. Excluding stillbirths.

3. Including illegitimate live births and stillbirths. Illegitimate live births and stillbirths are included in live births and stillbirths respectively.



6. Θάνατοι κατά αίτιων (1) — Deaths by cause (1)

Αίτια θανάτων (Συνεπτυγμένη Διεθνής Όνοματολογία 1965)	Σεπτέμβριος September		Ίαν. - Σεπτέμβρ. Jan. - Septem.		Σύνολον έτους Year's total	Causes of death (Abridged International List of 1965)
	1972	1971	1972	1971	1971	
	Σύνολον					
B1. Χολέρα	—	—	—	—	—	B1. Cholera
B2. Τυφοειδής πυρετός	—	—	—	1	1	B2. Typhoid fever
B3. Βακτηριδιακή δυσεντερία και άμοιβάδωσις	1	—	1	1	1	B3. Bacillary dysentery and amoebiasis
B4. Έντεριτις και διάρροιαι	22	42	254	247	321	B4. Enteritis and other diarrhoeal diseases
B5. Φυματίωσις αναπνευστικού συστήματος	37	45	465	497	705	B5. Tuberculosis of respiratory system
B6. Φυματίωσις άλλων μορφών και ύπολειμματα	16	1	100	33	39	B6. Other tuberculosis, including late effects
B7. Πανώλης	—	—	—	—	—	B7. Plague
B8. Διφθερίτις	—	—	1	2	2	B8. Diphtheria
B9. Κοκκύτης	—	1	7	20	22	B9. Whooping cough
B10. Όστρακιά και στρεπτοκοκκική κυνάγχη	—	—	1	—	—	B10. Streptococcal sore throat and scarlet fever
B11. Λοιμώξεις εκ μηνιγγιτιδοκόκκων	5	1	32	28	35	B11. Meningococcal infection
B12. Όξεία πολιομυελίτις	—	—	1	6	7	B12. Acute poliomyelitis
B13. Εύλογια	—	—	—	—	—	B13. Smallpox
B14. Ίαζαρά	—	—	7	2	4	B14. Measles
B15. Έξανθ. τύφος και νόσοι εκ ρικκετσιών	—	—	—	—	—	B15. Typhus and other rickettsial diseases
B16. Έλονοσία	—	—	—	—	—	B16. Malaria
B17. Σύφιλις και ύπολειμματα αυτής	2	1	12	8	16	B17. Syphilis and its sequelae
B18. Άλλαι λοιμώδεις και παρασιτικά νόσοι	34	33	331	418	514	B18. All other infective and parasitic diseases
B19. Κακοήθη νεοπλάσματα και νεοπλάσματα του λεμφικού και αιμοποιητικού ιστού	1.066	952	9.158	8.688	11.847	B19. Malignant neoplasms, including neoplasms of lymphatic and haematopoietic tissue
B20. Καλοήθη νεοπλάσματα και μη καθοριζόμενα	73	69	688	648	885	B20. Benign neoplasms and neoplasms of unspecified nature
B21. Σακχαρώδης διαβήτης	135	145	1.528	1.441	2.007	B21. Diabetes mellitus
B22. Άβιταμινώσεις και στερητικά νόσοι	7	4	59	26	40	B22. Avitaminoses and other nutritional deficiency
B23. Άνααιμία	20	25	144	226	291	B23. Anaemias
B24. Μηνιγγίτις	6	3	62	54	65	B24. Meningitis
B25. Όξύς ρευματικός πυρετός	2	2	9	8	13	B25. Active rheumatic fever
B26. Χρόνια ρευματικά νόσοι τής καρδιάς	34	29	344	396	549	B26. Chronic rheumatic heart diseases
B27. Μορφαί υπέρτασως	71	59	826	698	983	B27. Hypertensive disease
B28. Ίσχαίμια του μυοκαρδίου	454	408	5.117	4.490	5.287	B28. Ischaemic heart disease
B29. Άλλαι νόσοι τής καρδιάς	385	389	4.706	4.827	5.734	B29. Other forms of heart disease
B30. Έγκεφαλοαγγειακά νόσοι	758	747	8.401	7.851	10.946	B30. Cerebrovascular disease
B31. Γρίπη	2	8	509	269	529	B31. Influenza
B32. Πνευμονία	137	108	2.027	1.840	2.567	B32. Pneumonia
B33. Βρογχίτις, έμφύσημα και άσθμα	127	108	1.533	1.488	2.120	B33. Bronchitis, emphysema and asthma
B34. Έλκος δωδεκαδακτυλικών	32	27	260	224	339	B34. Peptic ulcer
B35. Σκωληκοειδίτις	1	3	14	16	19	B35. Appendicitis
B36. Έντερική άπφραξις και κήλη	39	33	337	323	423	B36. Intestinal obstruction and hernia
B37. Κίρρωσις ήπατος	113	105	1.056	997	1.393	B37. Cirrhosis of liver
B38. Νεφρίτις και νέφρωση	62	80	860	950	1.271	B38. Nephritis and nephrosis
B39. Ύπερτροφία προστάτου	23	19	218	208	280	B39. Hyperplasia of prostate
B40. Άμβλώσις	—	—	—	—	—	B40. Abortion
B41. Έπιπλοκάι κυήσεως, τοκετού, λοχειάς Τοκετός άνευ μνείας έπιπλοκών	—	9	29	45	57	B41. Other complications of pregnancy, childbirth and the puerperium. Delivery without mention of complication
B42. Διακαρτίαι διαπλάσεως	54	45	521	492	672	B42. Congenital malformations
B43. Κακώσεις κατά τον τοκετόν, δυστοκία και άλλαι άνοξαιμικάι και ύποξαιμικάι καταστάσεις	71	54	569	471	636	B43. Birth injury, difficult labour and other anoxic and hypoxic conditions
B44. Άλλαι αίτια περιγεννητικής θνησιμότητος	79	111	967	1.057	1.392	B44. Other causes of perinatal mortality
B45. Συμπτώματα και άσφώς καθοριζόμενα καταστάσεις	621	543	6.680	6.456	9.027	B45. Symptoms and ill-defined conditions
B46. Άπασαι αί άλλαι νόσοι	462	449	4.885	5.042	6.873	B46. All other diseases
BE47. Άτυχήματα έξ αυτοκινήτων	138	113	814	785	1.047	BE47. Motor vehicle accidents
BE48. Άτυχήματα άλλης φύσεως	171	204	1.803	1.792	2.387	BE48. All other accidents
BE49. Άυτοκτονία και κακώσεις έξ άυτοκτονίας	22	21	199	237	292	BE49. Suicide and self-inflicted injuries
BE50. Λοιπά έξωτερικά αίτια	15	6	149	117	157	BE50. All other external causes

1. Βλέπε ύποσημείωσιον 1, πίνακος 5.

Σημ.: Άπό του έτους 1968, τά στοιχεία τά άφωρώντα εις τας αίτιας θανάτου είναι ταξινομημένα επί τή βάσει τής 8ης άνωθεωρήσεως του Διεθνούς Κώδικος «των Νόσων, των Κακώσεων και των Αιτίων θανάτου».

1. See footnote 1, table 5.

Note: Since 1968, the data on the causes of death are classified according to the 8th revision of the International Classification of Diseases, Injuries, and Causes of Death.

7. Μετανάστευσις Ἑλλήνων ὑπηκόων ἐξ Ἑλλάδος
Emigration of Greek citizens

Χαρακτηριστικά	Μονίμως μεταναστεύσαντες (1) Permanently emigrating (1)			Προσωρινῶς μεταναστεύσαντες (2) Temporarily emigrating (2)			Characteristics
	Ἰουλ. - Δεκ. Oct. - Dec.	Σύνολον ἔτους Year's total		Ἰουλ. - Δεκ. Oct. - Dec.	Σύνολον ἔτους Year's total		
	1972	1971	1970	1972	1971	1970	
Σύνολον	7.208	61.748	92.684	18.187	75.226	70.567	Total
Ἄρρενες	4.170	33.934	53.033	17.798	73.303	69.077	Males
Θῆλειες	3.038	27.814	39.651	389	1.923	1.490	Females

Χώρα προορισμοῦ — Country of destination

Ἰνδοκίτρινοι	3.137	18.690	24.156	5.103	19.962	18.611	Transoceanic
Βραζιλία	4	19	22	42	121	127	Brasil
Ἡνωμέναι Πολιτεῖαι	1.779	8.277	10.920	1.638	5.592	5.427	United States
Καναδάς	647	2.607	4.415	390	884	755	Canada
Ἄλλαι τῆς Ἀμερικῆς	10	46	44	204	635	464	Other American
Ἀσία	18	53	102	2.312	10.530	10.138	Asia
Ἀφρική	78	649	666	486	2.024	1.492	Africa
Αὐστράλια	599	7.017	7.972	31	174	203	Australia
Ἄλλαι τῆς Ὠκεανίας	2	22	15	—	2	5	Other Oceanian
Εὐρωπαϊκά	3.918	42.556	68.106	11.172	46.903	44.882	European
Αὐστρία	18	51	98	41	40	54	Austria
Βέλγιον	37	241	231	559	2.734	2.314	Belgium
Γαλλία	58	242	228	1.145	4.524	4.022	France
Γερμανία (Δυτ. καὶ Ἀνατ.)	3.424	40.057	65.283	1.392	5.341	6.977	Germany (West and East)
Ἡνωμένον Βασίλειον	96	439	506	1.506	7.404	6.594	United Kingdom
Ἰταλία	178	640	813	2.704	10.908	10.852	Italy
Ὁλλανδία	20	170	186	1.881	8.080	7.016	Netherlands
Ἄλλαι τῆς Εὐρώπης	87	716	761	1.974	7.872	7.053	Other European
Λοιπὰ Μεσογειακά	38	193	245	1.020	5.865	5.200	Other Mediterranean
Τουρκία	3	27	54	221	1.076	1.043	Turkey
Αἴγυπτος	5	12	11	174	1.084	1.155	Egypt
Ἄλλαι	30	154	180	625	3.705	3.002	Other
Μὴ δηλώσαντες χώραν προορισμοῦ	115	309	177	892	2.496	1.874	Undeclared countries

Γεωγραφικὸν διαμέρισμα καὶ νομὸς μόνιμον κατοικίας — Geographic region and department of permanent residence

Περιφέρεια Πρωτευούσης	1.311	9.114	12.785	8.258	35.675	33.236	Greater Athens
Α. Στερεὰ Ἑλλάς καὶ Εὐβοία	361	2.613	3.808	1.455	6.404	5.753	Rest of Central Greece-Euboea
Αἰτωλίας καὶ Ἀκαρνανίας	130	1.057	1.382	237	960	749	Aetolia and Akarnania
Ἀττικῆς (ὑπόλοιπον)	42	303	527	179	828	707	Attica (rest)
Βοιωτίας	30	169	257	44	183	173	Boeotia
Εὐβοίας	48	447	763	505	2.434	2.209	Euboea
Εὐρυτανίας	48	195	269	10	31	30	Evritania
Πειραιῶς (3) (ὑπόλοιπον)	18	89	86	352	1.429	1.372	Piraeus (3) (rest)
Φθιώτιδος	33	299	429	78	327	327	Phthiotis
Φωκίδος	12	54	95	50	212	186	Phocis
Πελοπόννησος	687	4.550	6.140	943	4.168	3.996	Peloponnesos
Ἀργολίδος	46	314	394	91	611	612	Argolis
Ἀρκαδίας	131	553	728	67	312	314	Arkadia
Ἀχαΐας	84	815	1.094	221	827	908	Akhaia
Ἠλείας	94	825	1.266	157	643	515	Iliia (Elis)
Κορινθίας	37	352	492	85	306	310	Korinthia
Λακωνίας	130	595	845	151	669	617	Lakonia
Μεσσηνίας	165	1.096	1.321	171	800	720	Messenia

7. Μετανάστευσις Ἑλλήνων ὑπηκόων ἐξ Ἑλλάδος (συνέχεια)
Emigration of Greek citizens (continued)

Χαρακτηριστικά	Μονίμως μεταναστεύσαντες (1) Permanently emigrating (1)			Προσωρινῶς μεταναστεύσαντες (2) Temporarily emigrating (2)			Characteristics
	Ὀκτ. - Δεκ. Oct. - Dec.	Σύνολον ἔτους Year's total		Ὀκτ. - Δεκ. Oct. - Dec.	Σύνολον ἔτους Year's total		
	1972	1971	1970	1972	1971	1970	
Ίονιοι Νῆσοι	170	1.217	1.902	903	3.221	3.193	Ionian Islands
Ζακύνθου	20	206	231	62	201	190	Zante
Κερκύρας	82	636	1.144	352	1.199	1.237	Corfu
Κεφαλληνίας	52	238	329	358	1.311	1.356	Cephalonia
Λευκάδος	16	137	198	131	510	410	Levkas
Ἡπειρος	261	4.617	7.396	286	1.120	1.125	Epirus
Ἄρτης	30	685	834	76	434	329	Arta
Θεσπρωτίας	70	1.224	2.360	27	68	73	Thesprotia
Ἰωαννίνων	118	1.555	2.522	67	229	226	Yanina
Πρεβέζης	43	1.153	1.680	116	389	497	Preveza
Θεσσαλία	300	5.702	8.219	633	2.692	2.627	Thessaly
Καρδίτσας	46	981	1.236	64	289	246	Karditsa
Λαρίσης	102	2.047	2.534	124	474	398	Larisa
Μαγνησίας	36	611	963	364	1.632	1.785	Magnisia
Τρικάλων	116	2.063	3.486	81	297	198	Trikala
Μακεδονία	1.649	22.816	37.491	888	3.895	3.416	Macedonia
Γρεβενῶν (4)	39	624	1.069	9	25	28	Grevena (4)
Δράμας	161	2.270	4.189	33	163	137	Drama
Ἡμαθίας	82	1.214	1.954	31	144	127	Imathia
Θεσσαλονίκης	287	4.688	6.368	329	1.389	1.255	Salonika
Καβάλας	93	1.484	2.693	121	576	585	Kavala
Καστοριάς	47	496	658	3	23	13	Kastoria
Κιλκίς	116	1.152	2.471	25	99	77	Kilkis
Κοζάνης	132	1.796	3.628	31	121	114	Kozani
Πέλλης	136	1.848	2.689	61	184	162	Pella
Πιερίας	128	1.633	2.798	67	468	365	Pieria
Σερρών	260	4.112	7.018	81	378	322	Serres
Φλωρίνης	149	1.131	1.457	13	36	39	Florina
Χαλκιδικῆς	19	368	499	84	289	192	Khalkidiki
Θράκη	1.569	3.979	6.156	448	1.518	1.301	Thrace
Ἐβρου	264	1.524	3.157	169	827	823	Evros
Ξάνθης	527	1.050	1.567	50	101	98	Xanthi
Ροδόπης	778	1.405	1.432	229	590	380	Rodopi
Νῆσοι Αἰγαίου	447	2.969	3.763	2.427	9.648	9.837	Aegean Islands
Δωδεκανήσου	179	1.259	1.798	493	1.766	1.958	Dodecanesos
Κυκλάδων	27	159	154	623	2.389	2.499	Cyclades
Λέσβου	101	780	813	296	1.041	970	Lesvos
Σάμου	35	328	443	190	852	859	Samos
Χίου	105	443	555	825	3.600	3.551	Chios
Κρήτη	182	2.528	3.216	601	2.489	2.261	Crete
Ἡρακλείου	73	1.429	1.784	235	947	859	Iraklion
Λασιθίου	14	173	203	96	448	390	Lasithi
Ρεθύμνης	25	329	491	79	394	351	Rethymni
Χανίων	70	597	738	191	700	661	Canea
Μὴ δηλώσαντες νομὸν μονίμου κατοικίας	271	1.643	1.808	1.345	4.396	3.822	Undeclared residence

7. Μετανάστευσις Ἑλλήνων ὑπηκόων ἐξ Ἑλλάδος (συνέχεια)
Emigration of Greek citizens (continued)

Χαρακτηριστικά ⁽⁶⁾	Μόνιμωσ μεταναστεύσαντες (1) Permanently emigrating (1)		Προσωρινῶσ μεταναστεύσαντες (2) Temporarily emigrating (2)		Characteristics ⁽⁶⁾
	Ὀκτ. - Δεκ. Oct. - Dec.	Ἰουλ. - Σεπτ. July - Sep.	Ὀκτ. - Δεκ. Oct. - Dec.	Ἰουλ. - Σεπτ. July - Sep.	
	1972	1972	1972	1972	
<i>Ἑπάγγελμα — Occupation</i>					
Ἐπιστημονικά καὶ ἐλευθέρια ἐπαγγέλματα, τεχνικοί αὐτῶν βοηθοὶ κ.π.τ.ε.	109	212	1.615	1.541	Professional, technical and related workers
Ἐκ τούτων : ἀξιοματικοὶ πλοίων καὶ ἀεροπλάνων	4	7	1.432	1.310	Thereof : aircraft and ships' officers
Διευθύνοντες καὶ ἀνώτερα διοικητικὰ στελέχη	18	6	2	—	Administrative, executive and managerial workers
Ἐπάλληλοι γραφείου κ.π.τ.ε.	92	130	170	151	Clerical and related workers
Ἐμπόροι καὶ πωληταὶ	112	167	28	53	Tradesmen and sales workers
Ἀπασχολούμενοι εἰς παροχὴν ὑπηρεσιῶν	119	156	493	543	Service workers
Ἀπασχολούμενοι εἰς τὴν γεωργίαν, ζωοκομίαν, δασοκομίαν, ἀλιείαν καὶ θήραν	1.791	3.447	149	139	Agricultural, animal, husbandry and forestry workers, fishermen and hunters
Τεχνῖται καὶ ἐργάται (ἐκτὸς γεωργίας) καὶ χειρισταὶ μεταφορικῶν μέσων	995	1.883	15.201	15.027	Production (excl. agriculture) technicians and workers. Transport equipment operators and labourers
Ἐκ τούτων : ἀπασχολούμενοι εἰς χερσαίας καὶ θαλασσίας μεταφορὰς	123	154	14.648	14.498	Thereof : land and sea transport workers
Μὴ ἀκριβῶσ καθορισθὲν ἢ μὴ δηλωθὲν	211	881	72	45	Occupations unidentifiable or inadequately described
Ἄνευ ἐπαγγέλματος (5)	3.761	8.103	457	1.107	Workers not reporting any occupation (5)

1. Μόνιμωσ μεταναστεύοντες θεωροῦνται ὅσοι Ἑλληνες ὑπῆκοοι, ἔχοντες ὡσ μόνιμον κατοικίαν τὴν Ἑλλάδα, μεταβαίνουν εἰς μίαν χώραν τοῦ ἐξωτερικοῦ, διὰ νὰ ἐγκατασταθοῦν ἐκεῖ διὰ χρονικὸν διάστημα πλέον τοῦ ἔτους.

2. Προσωρινῶσ μεταναστεύοντες θεωροῦνται ὅσοι Ἑλληνες ὑπῆκοοι, ἔχοντες ὡσ μόνιμον κατοικίαν τὴν Ἑλλάδα: α) μεταβαίνουν εἰς μίαν χώραν τοῦ ἐξωτερικοῦ διὰ νὰ μείνουν ἐκεῖ ὀλιγώτερον τοῦ ἔτους, πρὸς ἐργασίαν ἀμειβομένην ἐκ τῆσ χώρασ ταύτησ, καὶ β) ἀναχωροῦν λόγῳ ναυτολογήσews.

3. Ἀπὸ τοῦ μηνὸσ Μαΐου 1965, ἰδρύθη ὁ Νομὸσ Πειραιῶσ, ἀποσπαθεῖς ἐκ τοῦ Νομοῦ Ἀττικῆσ.

4. Ἀπὸ τοῦ ἔτους 1965, ἰδρύθη ὁ Νομὸσ Γρεβενῶν, ἀποσπαθεῖς ἐκ τῶν Νομῶν Κοζάνησ καὶ Λαρίσασ.

5. Περιλαμβάνονται παιδία ἡλικίας κάτω τῶν 10 ἐτῶν, γυναικες δηλώσασαι οἰκιακὰ κλπ.

6. Ἀπὸ τοῦ Ἰανουαρίου 1972, τὰ ἐπαγγέλματα τῶν μεταναστευσάντων καὶ παλιννοστησάντων ἔχουν ταξινομηθῆ ἐπὶ τῆ βάσει τῆσ νέασ Διεθνοῦσ Στατιστικῆσ Ταξινομήσews τῶν ἀτομικῶν ἐπαγγελμάτων.

1. Permanently emigrating: Greek citizens, permanently residing in Greece, who go abroad to settle there for a period of time exceeding one year.

2. Temporarily emigrating: Greek citizens or seamen, permanently residing in Greece, who go abroad a) for less than one year to work in and be paid by the destination country, and b) for signing on.

3. From May 1965, the Department of Piraeus was established, detached from Attica Department.

4. From 1965, the Department of Grevena was established, detached from the Departments of Kozani and Larisa.

5. Including children below ten years of age, housewives etc.

6. Starting with January 1972, occupations of immigrants and emigrants have been classified according to the new International Statistical Classification of Individual Occupations.

8. Παλινοστήσεις (1) Έλλήνων υπηκόων εκ του εξωτερικού — Immigration (1) of Greek citizens

Χαρακτηριστικά	Όκτ. - Δεκέμβριος Oct. - December		Σύνολον έτους Year's total		Characteristics
	1972	1971	1971	1970	
Σύνολον	5 599	5 418	24 709	22 665	Total
Άρρενες	3 278	3 181	13 531	12 284	Males
Θήλειες	2 321	2 237	11 178	10 381	Females
	<i>Χώρα προελεύσεως — Country of origin</i>				
Υπερωκεάνιοι	1 871	1 673	8 231	7 112	Transoceanic
Ευρωπαϊκοί	3 353	3 453	15 011	13 930	European
Λοιποί Μεσογειακοί	121	129	689	1 018	Other Mediterranean
Μη δηλώσαντες χώραν	254	163	778	605	Undeclared countries
	<i>Γεωγραφικόν διαμέρισμα και νομός έγκαταστάσεως — Geographic region and department of residence</i>				
Περιφέρεια Προτευούσης	1 504	1 403	6 812	7 169	Greater Athens
Λοιπή Στερεά Έλλάς και Εύβοια	178	198	897	777	Rest of Central Greece and Euboea
Αιτωλίας και Ακαρνανίας	57	48	275	212	Aetolia and Akarnania
Άττικής (υπόλοιπον)	32	23	111	97	Attica (rest)
Βοιωτίας	22	13	59	72	Boeotia
Εύβοίας	32	62	249	221	Euboea
Εύρυτανίας	5	6	31	34	Evritania
Πειραιώς (υπόλοιπον)	5	11	45	43	Piraeus (rest)
Φθιώτιδος	25	30	103	66	Phthiotis
Φωκίδος	—	5	24	32	Phocis
Πελοπόννησος	323	410	2 045	1 873	Peloponnesos
Άργολίδος	31	22	123	122	Argolis
Αρκαδίας	34	33	200	214	Arkadia
Αχαΐας	82	97	471	360	Akhaia
Ηλείας	42	62	327	256	Ilia (Elis)
Κορινθίας	30	39	192	211	Korinthia
Λακωνίας	35	45	276	353	Lakonia
Μεσσηνίας	69	112	456	357	Messenia
Ίόνιοι Νήσοι	118	118	522	524	Ionian Islands
Ζακύνθου	15	16	79	70	Zante
Κερκύρας	75	78	308	318	Corfu
Κεφαλληνίας	9	16	95	83	Cephalonia
Λευκάδος	19	8	40	53	Levkas
Ήπειρος	287	278	1 284	1 046	Epirus
Άρτης	31	23	121	94	Arta
Θεσπρωτίας	84	94	436	392	Thesprotia
Ίωννίων	113	100	468	358	Yanina
Πρεβέζης	59	61	259	202	Preveza
Θεσσαλία	355	393	1 318	983	Thessaly
Καρδίτσης	55	63	228	159	Karditsa
Λαρίσης	125	129	429	327	Larisa
Μαγνησίας	49	61	227	158	Magnisia
Τρικάλων	126	140	434	339	Trikala
Μακεδονία	1 692	1 572	7 416	6 741	Macedonia
Γρεβενών	58	41	213	178	Grevena
Δράμας	159	133	802	784	Drama
Ήμαθίας	75	103	363	299	Imathia
Θεσσαλονίκης	473	408	1 886	1 733	Salonika
Καβάλας	128	115	547	550	Kavala
Καστοριάς	61	43	225	234	Kastoria
Κιλκίς	86	97	453	388	Kilkis
Κοζάνης	122	105	577	563	Kozani
Πέλλης	110	97	464	372	Pella
Πιερίας	121	112	477	408	Pieria
Σερρών	189	238	968	790	Serres
Φλωρίνης	76	63	340	360	Florina
Χαλκιδικής	34	17	101	82	Khalkidiki

8. Παλιννόστησις⁽¹⁾ Ἑλλήνων ὑπηκόων ἐκ τοῦ ἐξωτερικοῦ (συνέχεια)
Immigration⁽¹⁾ of Greek citizens (continued)

Χαρακτηριστικά	Ὀκτ. - Δεκέμβριος Oct. - December		Σύνολον ἔτους Year's total		Characteristics
	1972	1971	1971	1970	
Θράκη	216	262	1.302	1.220	Thrace
"Ἐβρου	120	143	757	755	Evros
Ξάνθης	43	50	267	251	Xanthi
Ροδόπης	53	69	278	214	Rodopi
Νῆσοι Αἰγαίου	281	261	1.219	1.114	Aegean Islands
Δωδεκανήσου	166	143	603	522	Dodecanesos
Κυκλάδων	14	13	66	52	Cyclades
Λέσβου	61	61	306	293	Lesvos
Σάμου	20	25	131	125	Samos
Χίου	20	19	113	122	Chios
Κρήτη	126	164	559	446	Crete
Ἡρακλείου	68	81	253	181	Iraklion
Λασιθίου	1	19	51	31	Lasithi
Ρεθύμνης	19	24	66	54	Rethymni
Χανίων	38	40	189	180	Canea
Μὴ δηλώσαντες νομὸν ἐγκαταστάσεως	519	359	1.335	772	Undeclared residence

8α. Παλιννόστησις⁽¹⁾ Ἑλλήνων ὑπηκόων ἐκ τοῦ ἐξωτερικοῦ, κατὰ μεγάλας ομάδας ἐπαγγελματιῶν
Immigration⁽¹⁾ of Greek citizens by major occupational groups

Ἐπάγγελμα	Ὀκτ. - Δεκέμ. Oct. - Decem.	Ἰουλ. - Σεπτέμ. July - Septem.	Occupation
	1972	1972	
Σύνολον	5.559	9.316	Total
Ἐπιστημονικά καὶ ἐλευθέρια ἐπαγγέλματα, τεχνικοί αὐτῶν βοηθοὶ	232	360	Professional, technical and related workers
Διευθύνοντες καὶ ἀνώτερα διοικητικὰ στελέχη	30	23	Administrative, executive and managerial workers
Ἑπάλληλοι γραφείου κ.π.τ.ε.	144	169	Clerical and related workers
Ἐμπόροι καὶ πωληταὶ	145	203	Tradesmen and sales workers
Ἀπασχολούμενοι εἰς παροχὴν ὑπηρεσιῶν	128	199	Service workers
Ἀπασχολούμενοι εἰς τὴν γεωργίαν, ζωοκομίαν, δασοκομίαν, ἀλιεῖαν καὶ θήραν	68	98	Agricultural, animal, husbandry and forestry workers, fishermen and hunters
Τεχνίται καὶ ἐργάται (ἐκτὸς γεωργίας) καὶ χειρισταὶ μεταφορικῶν μέσων	2.416	3.234	Production (excl. agriculture) technicians and workers. Transport equipment operators and labourers
Μὴ ἀκριβῶς καθορισθὲν ἢ μὴ δηλωθὲν	187	292	Occupations unidentifiable or inadequately described
Ἄνευ ἐπαγγέλματος ⁽²⁾	2.249	4.738	Workers not reporting any occupation ⁽²⁾

1. «Παλιννοστοῦντες» θεωροῦνται ὅσοι Ἕλληνες ὑπῆκοοι παρέμειναν εἰς τὸ ἐξωτερικὸν πλεόν τοῦ ἔτους καὶ ἐπιστρέφουν μετὰ πρόθεσιν νὰ παραμείνουν εἰς τὴν Ἑλλάδα πέραν τοῦ ἔτους.

2. Βλέπε ὑποσημειώσεις 5 καὶ 6, πίνακος 7.

1. «Immigrants»: Greek citizens who have stayed abroad for more than one year and returned home to stay for a period of time exceeding one year.

2. See footnotes 5, 6, table 7.

III. ΑΠΑΣΧΟΛΗΣΙΣ - ΑΝΕΡΓΙΑ — EMPLOYMENT - UNEMPLOYMENT

9. Δείκται άπασχολήσεως μισθωτών (έργατών και ύπαλλήλων) εις βιομηχανικά και βιοτεχνικά καταστήματα με 10 και άνω άπασχολουμένους

Employment indices of salaried employees and wage earners employed in industrial and handicraft establishments with 10 persons and over

Γενικός δείκτης (1) : Σταθερά περίοδος βάσεως, Νοέμβριος 1964=100 — General index (1): Constant base period, November 1964=100

Μήν	1965	1966	1967	1968	1969	1970	1971	1972	Month
Ίανουάριος	96,3	98,3	101,6	98,4	100,4	105,6	113,7	117,7	January
Φεβρουάριος	96,6	99,5	101,2	98,8	101,8	106,3	114,6	118,9	February
Μάρτιος	97,5	100,8	101,6	99,6	101,7	106,9	115,6	120,1	March
Άπρίλιος	98,3	101,2	103,0	101,0	102,9	108,4	116,4	121,1	April
Μάιος	101,3	105,1	105,2	103,4	106,7	111,6	119,3	124,2	May
Ίούνιος	104,5	107,5	109,1	106,9	109,6	113,8	122,5	126,3	June
Ίούλιος	106,3	110,5	107,1	107,6	112,2	116,3	120,3	125,8	July
Αύγουστος	105,5	108,1	104,7	106,8	111,1	116,4	122,1	126,2	August
Σεπτέμβριος	106,6	108,8	106,4	106,4	111,4	116,6	122,9	126,3	September
Οκτώβριος	104,4	107,5	105,2	105,9	111,5	116,4	121,8		October
Νοέμβριος	102,7	106,4	104,0	104,4	110,4	115,7	121,5		November
Δεκέμβριος	100,2	104,1	100,5	102,0	108,0	114,0	119,5		December

Δείκται κινητής περιόδου βάσεως — Indices of moving base period

Κώδις	Κλάδοι	Ίουλ. — July		Αύγ. — Aug.		Σεπτ. — Sep.		Branches	Code
		1972	1971	1972	1971	1972	1971		
20-39	Γενικός δείκτης	99,4	101,1	100,1	99,6	99,9	100,4	General index	20-39
20	Ειδών διατροφής	102,5	105,2	109,4	111,0	103,8	104,9	Food	20
21	Ποτών	109,3	110,3	97,9	97,0	90,9	96,5	Beverages	21
22	Καπνού	101,1	55,5	85,5	127,5	86,0	75,0	Tobacco	22
23	Ύφαντικών ειδών	97,4	100,1	101,1	101,0	99,7	101,1	Textiles	23
24	Ειδών ένδυμασίας και ύποδήσεως	97,5	95,0	107,3	101,0	102,3	102,9	Clothing and footwear	24
25	Ύλλου και φελλού	99,6	104,1	98,1	95,7	93,1	100,3	Wood and cork	25
26	Έπιπλων	99,3	101,1	94,9	94,9	98,5	100,8	Furniture	26
27	Χάρτου	92,6	102,5	101,0	98,5	101,0	99,7	Paper	27
28	Έκτυπώσεων και έκδόσεων	100,0	71,4	98,4	98,5	100,4	100,1	Printing and publishing	28
29	Δέρματος	96,7	99,2	97,8	100,3	98,7	98,4	Leather	29
30	Έλαστικού και πλαστικών ειδών	98,0	122,8	97,6	97,0	105,0	100,5	Rubber and plastic products	30
31	Χημικών προϊόντων	98,8	98,9	100,4	99,5	102,2	101,9	Chemicals	31
32	Παραγώγων πετρελαίου και άνθρακος	104,3	100,8	99,5	101,0	98,0	97,9	Products of petroleum and coal	32
33	Προϊόντων έκ μη μεταλλικών ύρυκτών	97,9	101,2	100,5	100,8	99,8	102,4	Non-metallic mineral products	33
34	Βασικών μεταλλουργικών προϊόντων	101,7	100,6	101,0	100,6	99,7	100,8	Basic metal industries	34
35	Προϊόντων έκ μετάλλου	101,5	100,3	98,9	97,6	98,0	101,7	Metal products	35
36	Μηχανών και συσκευών, έκτός ηλεκτρικών	100,2	99,6	98,8	96,5	97,6	100,5	Machinery (non-electrical)	36
37	Ήλεκτρικών ειδών	99,1	103,8	101,1	97,0	100,9	101,5	Electrical supplies	37
38	Μεταφορικών μέσων	99,6	100,6	98,7	95,7	102,3	99,9	Transport equipment	38
39	Λοιπών ειδών	98,0	98,4	98,2	103,9	101,7	109,0	Miscellaneous	39

1. Βλέπε σημείωμα εις σελίδα IV του Μηνιαίου Στατιστικού Δελτίου Άπριλιου 1967.

1. See note on page IV of the Monthly Statistical Bulletin of April 1967.

10. Μέσοι ὄροι ἀποδοχῶν μισθοῦτῶν εἰς βιομηχανικὰ καὶ βιοτεχνικὰ καταστήματα μὲ 10 καὶ ἄνω ἀπασχολουμένους
Average receipts of persons employed in industrial and handicraft establishments with 10 persons and over

Εἰς δραχμάς

In drachmae

Κώδις	Κλάδοι	Μέσοι ὄροι μηνιαίων ἀποδοχῶν ὑπαλλήλων Average monthly receipts of employees				Μέσοι ὄροι ἐβδομαδιαίων ἀποδοχῶν ἐργατῶν Average weekly receipts of workers				Branches	Code
		Ἀρρένων Males		Θηλέων Females		Ἀρρένων Males		Θηλέων Females			
		Αὐγούστος — August									
		1972	1971	1972	1971	1972	1971	1972	1971		
20-39	Σύνολον	7.342	6.713	3.953	3.693	974,3	867,1	600,6	524,0	Total	20-39
20	Εἰδῶν διατροφῆς	6.576	6.347	3.511	3.475	890,1	761,1	509,1	433,9	Food	20
21	Ποτῶν	7.495	6.182	3.968	3.352	902,7	825,2	562,1	539,3	Beverages	21
22	Καπνοῦ	7.841	7.633	3.814	4.896	906,6	1.075,3	577,3	632,7	Tobacco	22
23	Ὑφαντικῶν εἰδῶν	7.478	6.926	3.988	3.622	1.016,8	896,5	668,7	572,9	Textiles	23
24	Εἰδῶν ἐνδυμασίας καὶ ὑποδηλώσεως	5.763	5.016	3.430	3.364	919,3	831,6	568,4	501,7	Clothing and footwear	24
25	Ξύλου καὶ φελλοῦ	5.730	5.152	3.361	2.990	768,8	668,8	484,2	423,5	Wood and cork	25
26	Ἐπίπλων	5.899	5.217	3.533	3.242	774,3	701,0	650,4	598,0	Furniture	26
27	Χάρτου	6.731	6.482	4.589	4.311	1.048,3	891,8	611,2	610,3	Paper	27
28	Ἐκτυπώσεων καὶ ἐκδόσεων	6.670	6.520	4.349	3.999	1.256,5	1.236,2	628,7	557,7	Printing and publishing	28
29	Δέρματος	9.595	9.082	4.456	3.498	927,2	816,6	543,5	571,1	Leather	29
30	Ἐλαστικοῦ καὶ πλαστικῶν εἰδῶν	7.456	6.816	3.895	3.540	1.035,4	927,3	565,0	525,8	Rubber and plastic products	30
31	Χημικῶν προϊόντων	8.094	7.445	4.099	3.949	1.041,4	987,0	657,6	544,1	Chemicals	31
32	Παραγῶγων πετρελαίου καὶ ἀνθρακος	7.950	7.208	4.125	3.769	978,9	1.003,6	593,9	547,8	Products of petroleum and coal	32
33	Προϊόντων ἐκ μὴ μεταλλικῶν ὀρυκτῶν	8.091	7.314	4.544	3.957	1.019,4	944,7	616,9	548,7	Non-metallic mineral products	33
34	Βασικῶν μεταλλουργικῶν προϊόντων	10.823	9.873	4.750	4.172	1.687,4	1.433,2	663,9	579,1	Basic metal industries	34
35	Προϊόντων ἐκ μετάλλου	8.023	7.095	3.948	3.770	944,2	833,8	527,6	518,5	Metal products	35
36	Μηχανῶν καὶ συσκευῶν, ἐκτὸς ἠλεκτρικῶν	5.700	5.482	3.944	3.626	862,1	777,0	502,5	519,3	Machinery (non-electrical)	36
37	Ἡλεκτρικῶν εἰδῶν	7.903	6.861	4.047	3.714	877,3	789,3	598,6	541,6	Electrical supplies	37
38	Μεταφορικῶν μέσων	7.713	6.907	3.826	3.585	1.004,0	907,6	791,6	712,9	Transport equipment	38
39	Λοιπῶν εἰδῶν	6.534	6.900	3.745	3.322	792,5	716,5	538,8	444,4	Miscellaneous	39



11. Μέσοι όροι ωριαίας άμοιβής εργατών εις βιομηχανικά και βιοτεχνικά καταστήματα με 10 και άνω άπασχολούμενους, ως και δείκται μεταβολών τούτων

Average hourly payment of workers in industrial and handicraft establishments with 10 persons and over. Corresponding change indices

Εις δραχμάς

In drachmae

Κώδιξ	Κλάδοι	Μέσοι όροι — Averages								Δείκται μεταβολών ωριαίας άμοιβής συνόλου εργατών (Βάσις: Νοέμβριος 1964=100,0) Change indices of hourly payment for all workers (Base: November 1964=100,0)	Branches	Code
		Συνόλου εργατών Workers, total		Άρρένων Males		Θηλέων Females						
		Αύγουστος — August										
		1972	1971	1972	1971	1972	1971	1972	1971			
20-39	Σύνολον	19,3	17,4	21,9	19,9	14,6	13,0	208,44	188,20	Total	20-39	
20	Ειδών διατροφής	17,4	15,9	20,5	18,8	13,0	12,0	192,48	175,88	Food	20	
21	Ποτών	18,3	16,0	20,1	17,6	13,4	11,9	188,44	165,53	Beverages	21	
22	Καπνού	15,7	13,6	19,7	18,2	13,6	11,4	180,37	155,91	Tobacco	22	
23	Ύφαντικών ειδών	18,0	16,3	21,7	20,8	15,9	14,1	226,95	205,41	Textiles	23	
24	Ειδών ένδυμασίας και ύποδήσεως	17,5	16,7	21,6	21,8	14,5	13,2	215,78	206,53	Clothing and footwear	24	
25	Ξύλου και φελλού	16,5	15,0	18,2	16,1	12,1	10,8	191,23	172,55	Wood and cork	25	
26	Έπίπλων	19,4	17,7	19,7	18,2	15,7	14,0	218,22	199,32	Furniture	26	
27	Χάρτου	18,8	17,2	21,6	19,3	13,3	13,5	238,02	218,63	Paper	27	
28	Έκτυπώσεων και ένδόσεων	24,3	23,1	28,3	26,8	14,0	13,2	178,04	169,33	Printing and publishing	28	
29	Δέρματος	19,4	17,5	20,7	18,8	14,2	12,8	210,66	190,75	Leather	29	
30	Έλαστικού και πλαστικών ειδών	20,3	18,8	23,0	21,0	14,8	13,0	268,03	247,82	Rubber and plastic products	30	
31	Χημικών προϊόντων	19,0	17,1	22,6	20,1	14,6	13,3	183,82	165,99	Chemicals	31	
32	Παραγώγων πετρελαίου και άνθρακος	22,3	21,4	23,0	22,0	14,4	13,6	159,71	153,33	Products of petroleum and coal	32	
33	Προϊόντων έν μή μεταλλικών όρυκτών	20,6	18,7	22,2	20,3	13,9	12,3	186,75	169,69	Non-metallic mineral products	33	
34	Βασικών μεταλλουργικών προϊόντων	30,3	28,3	30,5	28,4	15,4	13,9	189,96	177,60	Basic metal industries	34	
35	Προϊόντων έν μετάλλου	20,0	18,0	21,8	19,4	13,5	12,5	242,54	217,70	Metal products	35	
36	Μηχανών και συσκευών, έντός ηλεκτρικών	19,3	17,2	19,5	17,3	14,1	12,9	201,77	179,96	Machinery (non-electrical)	36	
37	Ηλεκτρικών ειδών	19,3	17,3	20,6	18,4	15,4	13,5	202,30	181,05	Electrical supplies	37	
38	Μεταφορικών μέσων	23,1	20,9	23,2	21,0	15,6	14,4	208,30	188,27	Transport equipment	38	
39	Λοιπών ειδών	16,4	14,7	18,4	16,4	13,2	11,6	163,84	146,71	Miscellaneous	39	

12. Μέσοι εβδομαδιαίοι ὄροι πληρωθῆσων ὥρων ἐργασίας ἐργατῶν (ἀμφοτέρων τῶν φύλων) εἰς βιομηχανικά καὶ βιοτεχνικά καταστήματα με 10 καὶ ἄνω ἀπασχολουμένους, ὡς καὶ δεῖκται μεταβολῶν τούτων

Average working hours paid to workers per week in industrial and handicraft establishments with 10 persons and over. Corresponding change indices

Κώδιξ	Κλάδοι	Μέσοι ὄροι Averages		Δείκται — Indices Νοέμβριος 1964=100,0 November		Branches	Code
		Αύγουστος — August					
		1972	1971	1972	1971		
20-39	Σύνολον	43,28	42,32	95,77	93,65	Total	20-39
20	Ειδῶν διατροφῆς	41,56	38,59	98,76	91,71	Food	20
21	Ποτῶν	43,94	46,46	103,19	109,11	Beverages	21
22	Καπνοῦ	43,56	56,78	106,76	139,17	Tobacco	22
23	Ὑφαντικῶν ειδῶν	43,69	41,55	95,92	91,22	Textiles	23
24	Ειδῶν ἐνδυμασίας καὶ ὑποδή- σεως	40,62	38,11	87,17	81,78	Clothing and footwear	24
25	Ξύλου καὶ φελλοῦ	41,52	40,92	99,16	97,73	Wood and cork	25
26	Ἐπίπλων	39,39	38,98	96,47	95,47	Furniture	26
27	Χάρτου	47,58	45,92	92,30	89,08	Paper	27
28	Ἐκτυπώσεων καὶ ἐκδόσεων ..	44,54	45,08	103,03	104,28	Printing and publishing	28
29	Δέρματος	43,28	43,63	104,21	105,06	Leather	29
30	Ἐλαστικοῦ καὶ πλαστικῶν ειδῶν	42,50	43,17	82,96	84,27	Rubber and plastic prod- ucts	30
31	Χημικῶν προϊόντων	45,51	45,18	98,34	97,62	Chemicals	31
32	Παραγῶγων πετρελαίου καὶ ἀνθρακος	42,41	45,28	91,74	97,94	Products of petroleum and coal	32
33	Προϊόντων ἐκ μὴ μεταλλικῶν ὀρυκτῶν	45,55	46,14	103,29	104,62	Non-metallic mineral products	33
34	Βασικῶν μεταλλουργικῶν προ- ϊόντων	55,05	50,27	113,16	103,33	Basic metal industries	34
35	Προϊόντων ἐκ μετάλλου	42,29	42,60	87,25	87,89	Metal products	35
36	Μηχανῶν καὶ συσκευῶν, ἐκτὸς ἠλεκτρικῶν	44,05	44,74	97,72	99,24	Machinery (non-electrical)	36
37	Ἡλεκτρικῶν ειδῶν	41,63	42,29	97,31	98,85	Electrical supplies	37
38	Μεταφορικῶν μέσων	43,38	43,39	88,12	88,14	Transport equipment	38
39	Λοιπῶν ειδῶν	42,05	41,54	95,90	94,73	Miscellaneous	39



13. Κίνησης μισθωτών διά τών Γραφείων 'Απασχολήσεως, καθ' ομάδας επαγγελματιών
 Movement of employed according to the registers of Employment Offices. Distribution by occupational groups

Κώδικς - Code	'Ομάδες επαγγελματιών Occupational groups	'Εγγραφέντες πρὸς ἐργασίαν Registered for employment						Τοποθετηθέντες Placed					
		Σύνολον Total		"Αρρενες Males		Θήλειες Females		Σύνολον Total		"Αρρενες Males		Θήλειες Females	
		'Οκτώβριος - October											
		1972	1971	1972	1971	1972	1971	1972	1971	1972	1971	1972	1971
	Σύνολον—Total	57.990	52.943	37.609	33.863	20.381	19.080	54.822	50.489	36.380	33.345	18.442	17.144
0	Τεχνικοί και ἀσκούντες ἐλευθέρια ἐπαγγέλματα —Professional and technical workers	2.372	1.950	1.142	1.006	1.230	944	2.501	2.092	1.251	1.056	1.250	1.036
1	Διευθύνοντες και ἀνώτερα διοικητικά στελέχη —Administrative, executive and managerial workers	51	33	46	29	5	4	41	38	38	35	3	3
2	*Υπάλληλοι γραφείου—Clerical workers	3.990	4.037	1.856	1.910	2.134	2.127	3.846	3.716	1.773	1.822	2.073	1.894
3	Πωληταί—Sales workers	2.824	3.027	1.250	1.280	1.574	1.747	2.757	2.792	1.202	1.247	1.555	1.545
4	Γεωργοί, κτηνοτρόφοι, ἀλιείς, κυνηγοί, δασικοί —Farmers, fishermen, hunters, loggers ...	688	853	551	529	137	324	522	762	426	475	96	287
5	Μεταλλωρύχοι, λατόμοι—Miners, quarrymen ..	419	313	417	313	2	—	404	290	403	290	1	—
6	*Απασχολούμενοι εις μεταφοράς και ἐπικοινωνίας —Workers in transport and communication occupations	1.797	1.679	1.737	1.633	60	46	1.640	1.647	1.583	1.606	57	41
7-8	Τεχνίται και ἐργάται βιομηχανίας και βιοτεχνίας —Craftsmen, production-process workers etc.	38.723	34.411	27.147	23.821	11.576	10.590	37.248	33.669	26.882	24.032	10.366	9.637
9	*Απασχολούμενοι εις τὴν παροχὴν ὑπηρεσιῶν— Service and recreation workers	5.243	4.963	2.514	2.381	2.729	2.582	4.341	4.219	2.011	2.026	2.330	2.193
X	Πρόσωπα μὴ δυνάμενα νὰ καταταχθοῦν κατ' ἐπάγγελμα—Workers not classifiable by occupation	1.883	1.677	949	961	934	716	1.522	1.264	811	756	711	508

Κώδικς - Code	'Ομάδες επαγγελματιών Occupational groups	*Απολυθέντες Dismissed						Παραμείναντες ἀνεργοί Remaining unemployed					
		Σύνολον Total		"Αρρενες Males		Θήλειες Females		Σύνολον Total		"Αρρενες Males		Θήλειες Females	
		'Οκτώβριος - October											
		1972	1971	1972	1971	1972	1971	1972	1971	1972	1971	1972	1971
	Σύνολον—Total	13.821	15.259	8.627	9.195	5.194	6.064	14.970	16.338	8.341	9.801	6.629	6.537
0	Τεχνικοί και ἀσκούντες ἐλευθέρια ἐπαγγέλματα —Professional and technical workers	291	327	158	193	133	134	725	774	439	482	286	292
1	Διευθύνοντες και ἀνώτερα διοικητικά στελέχη —Administrative, executive and managerial workers	9	10	8	8	1	2	38	23	35	21	3	2
2	*Υπάλληλοι γραφείου—Clerical workers	1.145	1.208	628	715	517	493	1.686	2.003	668	952	1.018	1.051
3	Πωληταί—Sales workers	369	462	181	236	188	226	663	806	381	442	282	364
4	Γεωργοί, κτηνοτρόφοι, ἀλιείς, κυνηγοί, δασικοί —Farmers, fishermen, hunters, loggers ...	365	236	277	150	88	86	351	292	287	217	64	75
5	Μεταλλωρύχοι, λατόμοι—Miners, quarrymen ..	74	58	73	56	1	2	136	139	133	136	3	3
6	*Απασχολούμενοι εις μεταφοράς και ἐπικοινωνίας —Workers in transport and communication occupations	581	667	554	649	27	18	360	536	342	516	18	29
7-8	Τεχνίται και ἐργάται βιομηχανίας και βιοτεχνίας —Craftsmen, production-process workers etc.	8.179	9.522	5.317	5.761	2.862	3.761	8.885	9.455	4.954	5.697	3.931	3.758
9	*Απασχολούμενοι εις τὴν παροχὴν ὑπηρεσιῶν— Service and recreation workers	2.556	2.414	1.286	1.213	1.270	1.201	1.835	1.962	945	1.110	890	852
X	Πρόσωπα μὴ δυνάμενα νὰ καταταχθοῦν κατ' ἐπάγγελμα—Workers not classifiable by occupation	252	355	145	214	107	141	291	348	157	228	134	120

14. Κίνησις μισθωτών διά τῶν Γραφείων Ἀπασχολήσεως, κατὰ φύλον καὶ ἡλικίαν
 Movement of employed according to the registers of Employment Offices. Sex - age distribution

Μισθωτοὶ Employed	Σύνολον Total		Ὅμαδες ἡλικιῶν — Age groups									
			Μέχρι 19 ἐτῶν Up to 19 years		20-29 ἐτῶν years		30-39 ἐτῶν years		40-54 ἐτῶν years		55 ἐτῶν καὶ ἄνω years and over	
	Ὀκτώβριος — October											
	1972	1971	1972	1971	1972	1971	1972	1971	1972	1971	1972	1971
Ἐγγραφέντες πρὸς ἐργασίαν — Registered for employment	57.990	52.943	15.584	13.597	18.052	16.308	10.693	10.388	10.836	9.879	2.825	2.771
"Ἄρρενες — Males												
Σύνολον Χώρας — Greece, total	37.609	33.863	10.143	8.763	11.316	9.971	7.133	6.741	6.841	6.255	2.176	2.133
Περιφ. Πρωτευούσης — Greater Athens	19.605	17.205	6.510	5.392	6.400	5.454	3.254	3.138	2.509	2.381	932	840
Θήλειες — Females												
Σύνολον Χώρας — Greece, total	20.381	19.080	5.441	4.834	6.736	6.337	3.560	3.647	3.995	3.624	649	638
Περιφ. Πρωτευούσης — Greater Athens	11.786	10.909	3.764	3.087	4.364	4.164	1.949	2.003	1.432	1.394	277	261
Τοποθετηθέντες — Placed	54.822	50.489	15.450	14.144	17.854	16.256	9.566	9.085	9.475	8.501	2.477	2.503
"Ἄρρενες — Males												
Σύνολον Χώρας — Greece, total	36.380	33.345	10.208	9.291	11.528	10.329	6.549	6.216	6.175	5.590	1.920	1.919
Περιφ. Πρωτευούσης — Greater Athens	19.363	17.748	6.485	5.779	6.663	5.968	3.053	2.900	2.337	2.275	825	826
Θήλειες — Females												
Σύνολον Χώρας — Greece, total	18.442	17.144	5.242	4.853	6.326	5.927	3.017	2.869	3.300	2.911	557	584
Περιφ. Πρωτευούσης — Greater Athens	11.611	10.725	3.740	3.200	4.366	4.217	1.867	1.684	1.404	1.309	234	315
Ἀπολυθέντες — Dismissed	13.821	15.259	1.649	2.012	4.070	4.165	3.024	3.388	3.785	4.244	1.293	1.450
"Ἄρρενες — Males												
Σύνολον Χώρας — Greece, total	8.627	9.195	1.074	1.231	2.734	2.634	1.961	2.083	1.999	2.229	859	1.018
Περιφ. Πρωτευούσης — Greater Athens	2.877	2.847	375	419	1.237	1.000	680	635	394	508	191	285
Θήλειες — Females												
Σύνολον Χώρας — Greece, total	5.194	6.064	575	781	1.336	1.531	1.063	1.305	1.786	2.015	434	432
Περιφ. Πρωτευούσης — Greater Athens	1.270	1.348	202	211	567	589	328	253	136	216	37	79
Παραμείναντες ἄνεργοι — Remaining unemployed	14.970	16.338	693	725	3.921	4.579	4.604	4.640	4.583	4.881	1.169	1.513
"Ἄρρενες — Males												
Σύνολον Χώρας — Greece, total	8.341	9.801	408	403	1.600	2.322	2.627	2.793	2.761	3.078	945	1.205
Περιφ. Πρωτευούσης — Greater Athens	1.995	2.673	35	56	405	617	631	872	591	802	333	426
Θήλειες — Females												
Σύνολον Χώρας — Greece, total	6.629	6.537	285	322	2.321	2.257	1.977	1.847	1.822	1.803	224	308
Περιφ. Πρωτευούσης — Greater Athens	1.254	1.359	24	41	599	607	377	389	198	255	56	67

15. Ἐπιδοτηθέντες ἄνεργοι — Persons granted unemployment benefit

	Ἀριθμὸς ἐπιδοτηθέντων—Number of beneficiaries				Ἡμέραι ἐπιδοτήσεως Unemployment days compensated	
	Νέαι περιπτώσεις New cases		Σύνολον Total			
	Σεπτέμβριος — September					
	1972	1971	1972	1971	1972	1971
Σύνολον Χώρας — Greece, total	1.966	2.358	7.062	7.444	199.928	201.275
Περιφέρεια Πρωτευούσης — Greater Athens	504	663	1.760	2.337	50.277	63.446

16. Έλληνες ναυτικοί απασχολούμενοι επί πλοίων, υπό ελληνική σημαία, 100 κ.δ.χ. και άνω, κατ' ειδικότητα
Greek seamen employed on ships under Greek flag of 100 GRT and over, by speciality

Είς τὸ τέλος τοῦ μηνός

At the end of the month

Ειδικότητες Specialities	Ἀπασχολούμενοι ἐπὶ πλοίων ὕπὸ ἐλληνικῆν σημαίαν (1) Seamen employed on greek ships (1)		Ειδικότητες Specialities	Ἀπασχολούμενοι ἐπὶ πλοίων ὕπὸ ἐλληνικῆν σημαίαν (1) Seamen employed on greek ships (1)	
	1972	1971		1972	1971
	Νοέμβριος November			Νοέμβριος November	
Σύνολον - Total	61.812	53.045	Ἡλεκτρολόγοι - Electricians ..	1.407	1.095
Πλοίαρχοι Α' - Masters A.	1.611	1.434	Μηχανοδηγοὶ Α' καὶ Β' - Mo- tor-drivers	1.395	1.166
Ἀνώτατον προσωπικόν - Senior personnel	11.409	10.212	Λιπανταὶ - Greasers	2.492	1.943
Καταστρώματος - Deck	3.856	3.510	Θερμασταὶ - Stokers	2.143	1.745
Ἵπαρχοι(2) - Staff officers (2) ..	53	64	Ἀντλιωροὶ - Pumpmen	267	244
Πλοίαρχοι Β' - Chief officers ..	1.595	1.455	Καθαρισταὶ καὶ ἀθρακεῖς - Wip- ers and trimmers	2.676	1.977
Πλοίαρχοι Γ' - Second officers	2.208	1.991	Χειρισταὶ μηχανῆς - Motormen	330	149
Μηχανῆς - Engine-room and stoke- hold	5.811	5.124	Μαθητευόμενοι μηχανῆς - Ap- prentice engineers	1.380	1.326
Μηχανικοὶ Α' - Chief engineers	1.427	1.317	Γενικῶν ὑπηρεσιῶν - Catering de- partment	11.874	11.167
Μηχανικοὶ Β' - Second engineers	1.631	1.445	Ἀρχιθαλαμηπόλοι Α' καὶ Β' Chief stewards	152	173
Μηχανικοὶ Γ' - Third engineers	2.421	2.155	Θαλαμηπόλοι Α' καὶ Β' - Stew- ards	2.651	2.594
Μηχανικοὶ πρακτικοὶ - Other en- gineers	332	207	Βοηθοὶ φροντισταὶ - Assistant caterers	184	231
Ἀσυρμάτου - Radio	1.504	1.313	Βοηθ. θαλαμηπόλοι - Cabin-boys	4.667	4.183
Ραδιοτηλεγραφεῖς Α' καὶ Β' Radio officers	1.504	1.313	Ἀρχιμαγειροὶ - Chief cooks ...	82	87
Γενικῶν ὑπηρεσιῶν - Catering de- partment	238	265	Μάγειροι Α', Β', Γ' - Cooks ...	2.152	1.915
Οἰκον. ἀξιωματικοὶ Α' καὶ Β' Pay masters A and B	176	197	Βοηθοὶ μαγειροῦ - Assistant cooks	1.444	1.191
Φροντισταὶ - Chief caterers ...	62	68	Χυτροκαθαρισταὶ - Kettle clean- ers	167	199
Κατώτερον προσωπικόν - Lower personnel	46.084	38.570	Ζαχαροπλάσταὶ - Confectioners	30	45
Καταστρώματος - Deck	21.531	17.281	Λοιπαὶ ἐιδικότητες - Other spe- cialities	345	549
Ναύκληροι - Boatswain's	2.193	1.760	Ὑγειονομικόν προσωπικόν Medical personnel	10	14
Ἵπωναύκληροι (3) - Boatswain's mates (3)	65	85	Δόκιμοι - Cadets	2.698	2.815
Κυβερνήται Α' καὶ Β' - Skippers	1.079	843	Πλοίαρχοι δόκιμοι - Cadet deck officers	805	857
Ξυλουργοὶ - Carpenters	784	686	Μηχανικοὶ δόκιμοι - Cadet engi- neers	1.708	1.792
Ναῦται - Sailors	14.004	10.942	Ραδιοτηλεγραφεῖς δόκιμοι Cadet radio officers	144	113
Ναυτόπαιδες - Ship's boys	3.406	2.965	Οἰκονομικοὶ ἀξιωματικοὶ δόκιμοι Cadet pay masters	41	53
Μηχανῆς - Engine-room and stoke- hold	12.679	10.122			
Ἀρχιθερμασταὶ - Chiefstokers ..	589	477			

1. Περιλαμβάνονται οἱ ἐργασθέντες ἐπὶ πλοίων 100 κ.δ.χ. καὶ ἄνω.

2. Ἡ θέσις τοῦ ὑπάρχου προβλέπεται εἰς τὰ ἐπιβατηγὰ πλοῖα καὶ καλύπτεται ὑπὸ πλοίαρχων Β' ἢ Α'.

3. Ἡ θέσις τοῦ ὑπωναυκλήρου καλύπτεται συνήθως ὑπὸ ναυτῶν.

1. Including those employed on ships of 100 GRT and more.

2. The post of the staff officer exists in passenger ships only and is covered by chief officers or masters.

3. The post of boatswain's mates is usually covered by sailors.

IV. ΚΟΙΝΩΝΙΚΗ ΑΝΤΙΛΗΨΙΣ ΚΑΙ ΑΣΦΑΛΙΣΙΣ
SOCIAL WELFARE AND SECURITY

17. Νοσηλευτική κίνησης κατά ειδικότητα θεραπευτηρίων — Movement of hospitals, by speciality

Μάιος 1972

May 1972

Ειδικότητα θεραπευτηρίων	Θεραπευτήρια (1) Hospitals (1)	Κλίναι (1) Beds (1)	Παριμείναντες άσθενείς την 1ην του μηνός (2) Patients remaining on the 1st of the month (2)	Εισελθόντες άσθενείς Patients admitted	Έξελθόντες άσθενείς Patients discharged	Κάλυψις επί 100 κλινών — Percent coverage of beds	Αποβιώσαντες Deceased	Speciality of hospitals
Σύνολον	837	56.232	44.260	89.188	*88.461	79	1.904	Total
Γενικά	303	23.336	18.871	53.167	52.832	81	1.423	General
Μικτά	68	2.836	1.730	6.533	6.553	61	48	Combined
Αντικαρκινικά	2	659	629	691	669	95	39	Cancer
Αφροδισίων-Δερματικά	2	335	263	347	313	78	—	V. D. and skin diseases
Καρδιολογικά	1	30	23	37	45	77	3	Heart diseases
Λοιμωδών-Λεπτοκομείον ...	2	988	674	713	749	68	15	Infectious diseases and leprosy
Μαιευτικά-Γυναικολογικά ...	174	4.094	1.898	10.348	10.228	46	17	Obstetrical-Gynecological
Νευροψυχιατρικά	61	11.787	11.342	1.895	1.746	96	54	Nevro-psychiatric
Όρθοπαιδικά	11	2.391	2.110	2.278	2.201	88	32	Orthopaedic
Ούρολογικά	5	146	71	164	164	49	1	Urological
Όφθαλμολογικά	26	391	187	441	461	48	—	Eye-diseases
Παθολογικά	31	1.162	1.108	1.844	1.911	95	104	Pathological
Παιδιατρικά	17	1.937	1.529	5.329	5.168	79	82	Children diseases
Φυματιολογικά	13	3.902	2.984	1.275	1.279	76	66	Tubercular
Χειρουργικά	73	1.692	793	2.738	2.850	47	20	Surgical
Ωτορινολαρυγγολογικά	48	546	48	1.388	1.292	9	—	Ear-nose-throat diseases

1. Στοιχεία 31ης Δεκεμβρίου 1971. Δεν περιλαμβάνονται τὰ Στρατιωτικά Θεραπευτήρια και αὶ κλῖναι αὐτῶν.

2. Δεν περιλαμβάνονται οἱ άσθενεῖς τῶν Στρατιωτικῶν Θεραπευτηρίων.

* Περιλαμβάνονται και οἱ 1.904 ἀποβιώσαντες.

1. Data on 31st December, 1971. Excluding Military Hospitals and beds therein.

2. Excluding patients in Military Hospitals.

* Including also 1.904 deaths.



18. Νοσηλευτική κίνησης τών θεραπευτηρίων, κατά γεωγραφικόν διαμέρισμα και νομόν
Movement of hospitals, by geographic region and department

Μάιος 1972

May 1972

Γεωγραφικόν διαμέρισμα και νομός	Θεραπευτήρια (1) Hospitals (1)	Κλίναι (1) Beds (1)	Παραμένοντες άσθενείς την 1ην τού μηνός (2) Patients remaining on the 1st of the month (2)	Εισελθόντες άσθε- νείς Patients admitted	Έξελθόντες άσθε- νείς Patients discharged	Κάλυψις έπι 100 κλινών Percent coverage of beds	Geographic region and department
Σύνολον	837	56.232	44.260	89.188	*88.461	79	Total
Περιφέρεια Πρωτευούσης	215	28.456	24.655	43.711	43.028	87	Greater Athens
Τμήμα Νομού 'Αττικής ..	172	25.447	22.446	38.102	37.556	88	Section of Attica Depart.
Τμήμα Νομού Πειραιώς ..	43	3.009	2.209	5.609	5.472	73	Section of Piraeus Depart.
Λοιπή Στερεά Έλλάς και Εύβοια	86	2.400	1.238	4.233	4.239	52	Rest of Central Greece and Euboea
Αιτωλίας και 'Ακαρνανίας .	21	505	241	1.172	1.141	48	Aetolia and Akarnania
'Αττικής (υπόλοιπον)	6	208	160	170	173	77	Attica (rest)
Βοιωτίας	15	357	139	593	604	39	Boeotia
Εύβοιας	18	470	262	955	972	56	Euboea
Εύρυτανίας	3	57	28	82	86	49	Evritania
Πειραιώς (υπόλοιπον)	4	73	24	209	212	33	Piraeus (rest)
Φθιώτιδος	14	624	367	949	968	59	Phthiotis
Φωκίδος	5	106	17	103	83	16	Phocis
Πελοπόννησος	116	3.566	2.090	6.564	6.424	59	Peloponnesos
'Αργολίδος	7	171	75	340	338	44	Argolis
'Αρκαδίας	14	640	437	626	609	68	Arkadia
'Αχαΐας	38	1.126	655	2.009	1.981	58	Akhaia
Συγκρ. Πατρών	29	902	519	1.534	1.515	58	Greater Patras
'Υπόλ. Ν. 'Αχαΐας	9	224	136	475	466	61	Rest of Akhaia Depart.
'Ηλείας	15	310	200	933	940	65	Ilia (Elis)
Κορινθίας	10	323	199	778	720	62	Korinthia
Λακωνίας	12	337	151	484	481	45	Lakonia
Μεσσηνίας	20	659	373	1.394	1.355	57	Messenia
Ίόνιοι Νήσοι	16	1.073	777	1.245	1.225	72	Ionian Islands
Ζακύνθου	1	79	37	208	194	47	Zante
Κερκύρας	9	683	596	530	522	87	Corfu
Κεφαλληνίας	5	266	115	429	432	43	Cephalonia
Λευκάδος	1	45	29	78	77	64	Levkas
'Ηπειρος	39	945	490	1.683	1.690	52	Epirus
'Αρτης	11	205	92	507	520	45	Arta
Θεσπρωτίας	3	77	30	122	121	39	Thesprotia
'Ιωαννίνων	21	588	323	893	895	55	Yanina
Πρεβέζης	4	75	45	161	154	60	Preveza
Θεσσαλία	73	2.341	1.422	4.764	4.741	61	Thessaly
Καρδίτσης	7	237	153	657	679	65	Karditsa
Λαρίσης	26	703	439	1.499	1.532	62	Larisa
Μαγνησίας	26	968	569	1.771	1.710	59	Magnisia
Τρικάλων	14	433	261	837	820	60	Trikala
Μακεδονία	153	10.395	8.225	17.625	17.621	79	Macedonia
Γρεβενών	3	47	25	107	102	53	Grevena
Δράμας	11	371	244	836	851	66	Drama
'Ημαθίας	8	244	167	742	747	68	Imathia
Θεσσαλονίκης	57	6.480	5.459	10.105	10.073	84	Salonika
Συγκρ. Θεσ/νίκης	50	5.144	4.354	9.736	9.702	85	Greater Salonika
'Υπόλ. Ν. Θεσ/νίκης ..	7	1.336	1.105	369	371	83	Rest of Salonika Depart.

18. Νοσηλευτική κίνησης των θεραπευτηρίων, κατά γεωγραφικών διαμερίσματα και νομόν (συνέχεια)

Movement of hospitals, by geographic region and department (continued)

Μάιος 1972

May 1972

Γεωγραφικών διαμερίσματα και νομοί	Θεραπευτήρια (1) Hospitals (1)	Κλίνες (1) Beds (1)	Παρεμεινόντες άσθενείς την 1ην του μηνός (2) Patients remaining on the 1st of the month (2)	Εισελθόντες άσθενείς Patients admitted	Έξελθόντες άσθενείς Patients discharged	Κάλυψις επί 100 κλινών Percent coverage of beds	Geographic region and department
Καβάλας	16	917	725	1.230	1.244	79	Kavala
Καστορίας	3	87	46	237	236	53	Kastoria
Κιλκίς	2	340	281	586	600	83	Kilkis
Κοζάνης	10	482	322	1.344	1.287	67	Kozani
Πέλλης	11	210	108	391	404	51	Pella
Περίας	9	408	408	392	416	100	Pieria
Σερρών	15	632	371	1.372	1.373	59	Serres
Φλωρίνης	5	136	57	240	241	42	Florina
Χαλκιδικής	3	41	12	43	47	29	Khalkidiki
Θράκη	28	751	369	1.806	1.818	49	Thrace
Έβρου	13	322	166	810	834	52	Evros
Ξάνθης	11	281	114	649	635	41	Xanthi
Ροδόπης	4	148	89	347	349	60	Rodopi
Νήσοι Αιγαίου	44	3.853	3.071	2.963	2.995	80	Aegean Islands
Δωδεκανήσου	10	2.866	2.583	1.242	1.231	90	Dodecanesos
Κυκλάδων	7	171	58	260	260	34	Cyclades
Λέσβου	15	428	288	802	831	67	Lesvos
Σάμου	4	129	71	303	288	55	Samos
Χίου	8	259	71	356	385	27	Chios
Κρήτη	67	2.452	1.923	4.594	4.680	78	Crete
Ήρακλείου	33	1.049	746	2.195	2.197	71	Iraklion
Λασιθίου	4	248	191	591	628	77	Lasithi
Ρεθύμνης	10	241	151	445	475	63	Rethymni
Χανίων	20	914	835	1.363	1.380	91	Canea

1. Στοιχεία 31ης Δεκεμβρίου 1971. Δεν περιλαμβάνονται τα Στρατιωτικά Θεραπευτήρια και οι κλίνες αυτών.

2. Δεν περιλαμβάνονται οι άσθενείς των Στρατιωτικών Θεραπευτηρίων.

* Περιλαμβάνονται και οι 1.904 άποβιώσαντες.

1. Data on 31st December, 1971. Excluding Military Hospitals and beds therein.

2. Excluding patients in Military Hospitals.

* Including also 1.904 deaths.



19. Έξεληθόντες άσθενείς, κατά φορέα και ημέρας πληρωμής, ως και μέσον όρον ημερών νοσηλείας
Patients discharged by category of payer, number of days paid, and average number of days of treatment

Μάιος

May

Φορέυς πληρωμής	Σύνολον άσθενών Patients, total		Πληρωθεΐσαι ημέραι νοσηλείας Days of treatment paid				Μέσος όρος ήμερών νοση- λείας Average num- ber of days of treatment		Payers of treatment expenditure
	1972	1971	1972	%	1971	%	1972	1971	
Σύνολον	*88.461	**86.073	1.280.367	100,0	1.212.590	100,0	14	14	Total
Δημόσιον	28.396	28.661	551.941	43,1	532.822	43,9	19	18	State
Δημόσιοι λειτουργοί (1)	5.125	5.524	71.414	5,6	73.600	6,1	13	13	Civil servants (1)
Άποροι	3.408	3.170	154.494	12,1	168.229	13,9	45	53	Indigents
ΟΓΑ	19.696	19.810	320.193	25,0	287.428	23,7	16	14	FSIO
Κρατούμενοι	167	157	5.840	0,4	3.565	0,3	34	22	Imprisoned
Δήμοι καλ Κοινότητες ...	382	202	5.030	0,4	2.523	0,2	13	12	Municipalities and Com- munes
ΙΚΑ	24.741	23.206	361.390	28,2	335.419	27,7	14	14	Social Insurance Organ- ization
Λοιπά άσφαλιστικά Ταμεία	8.585	8.526	116.626	9,1	123.092	10,1	13	14	Other insurance funds
Θεραπευτήρια	96	43	1.448	0,1	342	0,0	15	7	Hospitals
Μικτοί (2)	5.845	4.315	81.333	6,3	56.239	4,6	13	13	Combined (2)
Ίδιώται	18.623	18.889	145.377	11,4	142.194	11,7	7	7	Individuals
Μη καθορισθέντες όφειλέται	1.364	1.683	11.497	1,0	14.982	1,2	8	8	Unspecified debtors
Άγνωστοι φορέις (3)	429	548	5.725	0,4	4.977	0,4	13	9	Unknown payers (3)

1. Περιλαμβάνονται καλ οι συνταξιούχοι του Δημοσίου.
 2. Πρόκειται περι πληρωμής δαπάνης νοσηλείας συνδυασμού δύο καλ περισσότερων φορέων.
 3. Δέν καθωρίσθη είσέτι ό φορέυς πληρωμής δαπάνης νοσηλείας.
- * Περιλαμβάνονται καλ οι 1.904 άποβιώσαντες.
** Περιλαμβάνονται καλ οι 1.787 άποβιώσαντες.

1. Including State pensioners.
 2. Refers to cases where treatment expenditure is paid by two or more payers.
 3. Payer not yet determined.
- * Including also 1.904 deaths.
** Including also 1.787 deaths.



20. Έξελθόντες άσθενείς, κατά κατηγορίας νόσων και τόπον μονίμου κατοικίας

Μάιος 1972

Γεωγραφικών διαμερίσματα και νομούς	Σύνολον-Total	Λοιμώδεις και παρασιτικά νόσοι Infectious and parasitic diseases	Κακοήγη νεοπλασμάτα Malignant neoplasms	Καλοήγη νεοπλασμάτα και νεοπλασμάτα μη καθορισμένης φύσεως Benign neoplasms and neoplasms of unspecified nature	Νόσοι των ενδοκρινών αδένων, της φρένης και της άναζης-λάγης της ύλης Endocrine system, metabolic and nutritional diseases	Νόσοι του αίματος και των αιμοποιητικών οργάνων Diseases of blood and blood-forming organs	Ψυχικά διαταραχών Mental disorders	Νόσοι του νευρικού συστήματος και των αισθητηρίων οργάνων Diseases of the nervous system and sense organs	Νόσοι του κυκλοφορικού συστήματος Diseases of the circulatory system
Σύνολον	* 88.461	4.267	2.419	1.521	1.681	1.459	2.290	4.652	7.389
Περιφέρεια Πρωτευούσης	31.975	1.077	962	623	611	468	785	1.633	2.974
Τμήμα Νομού Αττικής	26.661	898	825	502	500	401	641	1.359	2.419
Τμήμα Νομού Πειραιώς	5.314	179	137	121	111	67	144	274	555
Λοιπή Στερεά Έλλάς και Εύβοια	7.537	389	213	96	137	161	131	384	550
Αιτωλία και Ακαρνανία	1.594	94	41	14	28	41	27	63	78
Αττικής (υπόλοιπον)	1.244	34	33	26	25	15	31	63	99
Βοιωτία	979	46	28	8	18	19	19	67	63
Εύβοιας	1.620	57	38	17	30	42	22	94	139
Εύρυτανιας	210	20	9	8	4	7	7	11	13
Πειραιώς (υπόλοιπον)	368	25	17	2	7	5	5	13	34
Φθιώτιδος	1.250	105	35	17	21	29	17	52	107
Φωκίδος	272	8	12	4	4	3	3	21	17
Πελοπόννησος	8.161	401	224	125	114	193	173	498	530
Αργολίδος	721	12	22	19	16	16	11	45	51
Αρκαδίας	632	19	26	7	8	8	20	48	48
Αχαΐας	1.966	129	48	14	20	46	36	94	106
Συγκρότημα Πατρών	861	45	26	6	11	15	15	44	40
Υπόλοιπον Νομού Αχαΐας	1.105	84	22	8	9	31	21	50	66
Ηλείας	1.463	67	33	15	12	61	32	88	89
Κορινθίας	1.005	36	42	31	19	14	20	81	70
Λακωνίας	640	20	17	11	11	9	27	49	45
Μεσσηνίας	1.734	118	36	28	28	39	27	93	121
Ίονιοι Νήσοι	1.643	67	52	26	30	31	38	99	122
Ζακύνθου	296	15	7	2	3	1	5	15	18
Κερκύρας	665	25	15	15	10	21	14	41	30
Κεφαλληνίας	527	21	19	8	15	5	15	32	60
Λευκάδος	155	6	11	1	2	4	4	11	14
Ήπειρος	1.923	139	47	26	29	35	45	95	118
Αρτης	517	44	10	7	8	16	13	22	28
Θεσπρωτίας	272	20	5	5	1	8	7	16	14
Ίωαννίνων	774	50	21	7	16	8	17	45	53
Πρεβέζης	360	25	11	7	4	3	8	12	23
Θεσσαλία	5.326	354	158	91	106	149	139	277	445
Καρδίτσας	1.039	87	34	14	15	37	24	40	94
Λαρίσης	1.416	51	46	41	23	41	36	65	87
Μαγνησίας	1.937	143	47	29	45	45	53	117	199
Τρικάλων	934	73	31	7	23	26	26	55	65
Μακεδονία	16.642	892	447	303	343	213	452	897	1.441
Γρεβενών	243	38	3	3	3	2	8	14	16
Δράμας	858	25	27	14	18	7	19	62	83
Ημαθίας	1.017	66	23	16	17	25	19	61	70
Θεσσαλονίκης	6.690	293	188	144	139	86	161	279	615
Συγκρότημα Θεσ/νίκης	5.544	227	161	128	115	54	145	228	524
Υπόλ. Νομού Θεσ/νίκης	1.146	66	27	16	24	32	16	51	91
Καβάλας	1.291	47	33	26	40	11	29	82	166
Καστοριάς	351	35	12	7	9	3	9	13	25
Κιλίκης	693	68	17	11	13	5	18	43	54
Κοζάνης	1.307	89	30	24	17	14	44	42	79
Πέλλης	819	52	22	11	19	9	31	38	59
Πιερίας	606	32	15	13	6	12	14	40	50
Σερρών	1.745	99	40	20	36	19	61	149	143
Φλωρίνης	371	11	20	6	7	4	14	27	29
Χαλκιδικής	644	37	16	7	18	16	25	45	52
Άγιον Όρος	7	—	1	1	1	—	—	2	—
Θράκη	2.338	173	54	42	44	23	36	128	170
Έβρου	1.061	75	26	19	25	8	23	40	82
Ξάνθης	786	59	10	11	9	13	8	59	57
Ροδόπης	491	39	18	12	10	2	5	29	31
Νήσοι Αιγαίου	4.138	169	136	75	91	80	71	200	392
Δωδεκανήσου	1.306	70	22	25	28	27	21	62	80
Κυκλάδων	580	22	16	17	13	7	10	27	52
Λέσβου	1.155	38	53	19	27	29	21	56	141
Σάμου	491	17	29	5	10	7	12	29	48
Χίου	606	22	16	9	13	10	7	26	71
Κρήτη	5.352	277	106	70	121	80	157	288	477
Ηρακλείου	2.321	114	51	29	44	35	63	132	193
Λασιθίου	894	48	15	9	31	15	28	61	96
Ρεθύμνης	721	35	9	10	15	10	23	35	51
Χανίων	1.416	80	31	22	31	20	43	60	137
Μη δηλωσαντες	1.131	308	13	41	53	24	247	147	150
Έξωτερικού	295	21	7	3	2	2	16	6	20

* Περιλαμβάνονται και οι 1.904 άποβιώσαντες.

Patients discharged, by main categories of diseases and place of permanent residence

May 1972

Νόσοι του αναπνευστικού συστήματος Diseases of the respiratory system	Νόσοι του πεπτικού συστήματος Diseases of the digestive system	Νόσοι του ορόροιογεννητικού συστήματος Diseases of the genito-urinary system	*Επιπλοκή της κύησης, του τοκετού και της λοχείας Complications of pregnancy, childbirth, and the puerperium	Νόσοι του δέρματος και του υποδόριου τούτου Diseases of the skin and subcutaneous tissue	Νόσοι του μυοσκελετικού συστήματος και του συνδέσμου τούτου Diseases of the musculoskeletal system and connective tissue	Συγγενείς ανωμαλίες Congenital anomalies	*Όρισμένα αίτια περιγεννητικής νοσηρότητας και θνησιμότητας Certain causes of perinatal morbidity and mortality	Συμπτώματα και άσφως περιγραφόμενα παθολογικά καταστάσεις Symptoms and ill-defined conditions	*Ατυχήματα, δηλητηριάσεις και κακώσεις Accidents, poisonings and violence	Geographic region and department
11.515	14.247	6.207	11.734	2.063	2.172	1.640	479	3.746	8.980	Total
4.411	5.189	2.556	4.095	696	688	583	254	1.364	3.006	Greater Athens
3.658	4.259	2.176	3.509	541	593	500	235	1.105	2.540	Section of Attica Depart.
753	930	380	586	155	95	83	19	259	466	Section of Piraeus Depart.
847	1.167	519	1.282	181	190	133	48	294	815	Rest of Cent. Greece and Euboea
200	241	93	276	37	33	37	17	55	219	Aetolia and Akarnania
121	208	111	210	32	31	20	13	42	130	Attica (rest)
110	145	74	176	29	24	12	3	40	98	Boeotia
164	231	103	324	42	50	30	6	80	151	Euboea
19	30	17	27	7	6	1	1	3	20	Evritania
50	58	32	62	4	8	8	—	16	22	Piraeus (rest)
157	209	66	170	25	31	20	5	53	131	Phthiotis
26	45	23	37	5	7	5	3	5	44	Phocis
972	1.432	503	1.104	194	215	142	43	355	943	Peloponnesos
82	115	51	113	19	16	18	2	27	86	Argolis
66	131	32	107	10	17	8	4	24	49	Arkadia
276	346	118	271	52	44	22	16	105	223	Akhaia
130	150	46	148	18	11	11	11	37	97	Greater Patras
146	196	72	123	34	33	11	5	68	126	Rest of Akhaia Depart.
187	288	98	162	27	43	35	7	63	156	Illa (Elis)
105	180	67	141	26	23	14	1	33	102	Korinthia
57	114	52	91	9	34	8	5	21	60	Lakonia
199	258	85	219	51	38	37	8	82	267	Messenia
286	258	85	162	36	59	30	19	75	168	Ionian Islands
75	61	14	24	1	10	4	1	16	24	Zante
123	95	29	77	16	12	21	14	35	72	Corfu
78	78	34	37	15	32	3	2	17	56	Cephalonia
10	24	8	24	4	5	2	2	7	16	Levkas
206	352	121	341	34	40	38	4	59	194	Epirus
52	107	30	69	8	7	10	2	14	70	Arta
32	48	22	46	4	4	8	—	5	27	Thesprotia
81	142	48	148	15	18	11	1	26	67	Yanina
41	55	21	78	7	11	9	1	14	30	Preveza
692	825	310	786	122	89	79	19	228	457	Thessaly
147	153	57	141	26	9	16	5	39	101	Karditsa
112	253	97	334	34	19	25	4	49	99	Larisa
309	256	117	213	40	41	27	6	84	166	Magnisia
124	163	39	98	22	20	11	4	56	91	Trikala
2.166	2.599	1.119	2.504	328	359	275	50	611	1.643	Macedonia
32	30	17	29	6	9	6	1	13	13	Grevena
99	132	69	97	19	20	7	6	35	119	Drama
127	188	54	173	18	30	18	2	28	82	Imathia
945	987	546	1.080	130	111	111	9	187	679	Salonika
802	827	438	880	108	89	99	9	152	558	Greater Salonika
143	160	108	200	22	22	12	—	35	121	Rest of Salonika Depart.
133	200	66	129	30	54	22	2	62	159	Kavala
27	59	14	50	11	4	6	1	15	51	Kastoria
82	91	50	114	15	19	6	2	24	61	Kilkis
208	263	74	163	20	20	30	6	78	106	Kozani
97	132	48	163	12	17	19	6	18	66	Pella
62	114	40	96	16	3	8	6	19	60	Pieria
192	298	84	245	30	56	17	5	103	148	Serres
63	37	21	60	—	7	8	2	8	47	Florina
99	67	36	105	21	9	17	2	21	51	Khalkidiki
—	1	—	—	—	—	—	—	—	1	Aghion Oros
286	312	193	337	43	69	29	9	125	265	Thrace
114	140	100	147	20	28	15	4	66	129	Evros
123	82	63	102	9	35	9	3	44	90	Xanthi
49	90	30	88	14	6	5	2	15	46	Rodopi
457	741	288	512	90	165	64	11	153	443	Aegean Islands
165	246	75	165	24	42	20	4	60	170	Dodecanesos
70	122	49	57	14	18	3	3	27	53	Cyclades
105	188	84	129	27	61	21	2	37	117	Lesvos
40	74	30	92	15	20	6	1	13	43	Samos
77	111	50	69	10	24	14	1	16	60	Chios
791	818	345	597	105	232	104	17	316	451	Crete
359	331	137	243	38	103	49	9	173	218	Iraklion
154	134	60	78	16	24	18	3	36	68	Lasithi
117	103	36	94	21	56	12	4	40	50	Rethymni
161	250	112	182	30	49	25	1	67	115	Canea
382	526	158	3	230	60	152	4	113	520	Undeclared
19	28	10	11	4	6	11	1	53	75	Foreigners

* Including also 1.904 deaths.

21. Κρούσματα λοιμωδών νόσων (1) — Cases of infectious diseases (1)

Μαΐος 1972

May 1972

Γεωγραφικόν διαμέρισμα καὶ νομὸς	Σύνολον	Ἀναισθηλογία (vari. cella)	Ἰνφλουέντζα	Διφθερίτζα	Ἑρπῶδ ἰοιμωδῶν	Ἡπαρίτζα λοιμωδῶν	Μεσῶδ (rubella)	Κοκκίτζα	Μεσῶδ ἰοιμωδῶν	Ἰσθρῶδ ἰοιμωδῶν	Μumps	Πολυμυελίτζα	Λοιμωδῶν	Geographic region and department
	5 870	631	1 189	—	285	526	1 416	517	245	51	885	—	125	Total
Σύνολον	5 870	631	1 189	—	285	526	1 416	517	245	51	885	—	125	
Πελοπόννησος	965	22	290	—	42	44	345	56	6	—	139	—	21	Peloponnesos
Ἄργολίδος	94	1	73	—	10	2	5	—	1	—	2	—	—	Argolis
Ἀρκαδίος	98	5	41	—	—	3	8	9	—	—	31	—	—	Arkadia
Ἀχαΐας	102	8	2	—	1	8	65	2	5	—	8	—	—	Akhaia
Ἠλείας	9	1	—	—	—	5	—	2	—	—	—	—	—	Ilia (Elis)
Κορινθίας	315	1	50	—	19	6	187	28	—	—	—	—	13	Korinthia
Λακωνίας	225	—	93	—	—	7	57	15	—	—	11	—	2	Lakonia
Μεσσηνίας	122	6	31	—	12	13	23	—	—	—	36	—	1	Messenia
Ἰόνιοι Νῆσοι	232	19	89	—	6	13	11	11	—	—	81	—	2	Ionian Islands
Ζακύνθου	8	5	—	—	1	—	1	—	—	—	1	—	—	Zante
Κεφυνίας	13	1	—	—	—	—	—	10	—	—	2	—	—	Corfu
Κεφαλληνίας	56	4	23	—	—	13	—	1	—	—	1	—	2	Cephalonia
Λευκάδος	155	9	66	—	—	—	3	—	—	—	77	—	—	Levkas
Ἠπείρος	321	18	92	—	5	7	30	28	25	—	114	—	2	Epirus
Ἄρτης	65	6	19	—	2	4	11	15	1	—	6	—	1	Arta
Θεσπρωτίας	41	—	—	—	1	—	6	—	—	—	3	—	1	Thesprotia
Ἰωαννίνων	210	8	73	—	—	—	13	8	22	—	86	—	—	Yamina
Πρεβέζης	35	4	—	—	2	3	—	5	2	—	19	—	—	Preveza
Θεσσαλία	207	15	7	—	12	22	45	6	42	1	48	—	9	Thessaly
Καρδίτσας	36	1	7	—	2	8	—	3	13	—	1	—	1	Karditsa
Λαρίσης	84	12	—	—	—	12	25	—	10	—	20	—	5	Larisa
Μαγνησίας	17	1	—	—	—	—	2	3	6	1	3	—	1	Magnisia
Τρικάλων	70	1	—	—	10	—	18	—	13	—	24	—	2	Trikala

21. Κρούσματα λοιμωδών νόσων (1) (συνέχεια) — Cases of infectious diseases (1) (continued)

Μαΐος 1972

Μαΐος 1972

Γεωγραφικών διαμέρισμα και νομός	Σύνολο	Ανεμευλογία (vari-cella)	Γρίπη	Διφθερία	Ευρωπαϊκά μωσάβια	Ήπατιτις λοιμώδης	Μεγάλα (rubella)	Κοκκύτης	Μεταξός πυρετός	Όσρακιά	Μumps	Πολιomyελίτις	Λοιπά	Γεωγραφική περιοχή και νομός
Μακεδονία	1.068	242	102	—	39	131	198	86	129	19	104	—	18	Macedonia
Γρεβενών	52	—	13	—	—	1	—	—	37	—	—	—	1	Grevena
Δράμας	30	5	—	—	—	6	—	4	—	—	—	—	—	Drama
Ήμαθίας	31	11	2	—	—	5	—	—	7	—	—	—	—	Imathia
Θεσσαλονίκης	473	124	29	—	14	61	155	35	18	9	22	—	6	Salonika
Καβάλας	42	—	—	—	—	8	—	—	17	—	—	—	—	Kavala
Καστοριάς	49	—	—	—	—	—	—	—	31	7	—	—	—	Kastoria
Κιλκίς	62	—	7	—	1	1	7	1	10	—	—	—	—	Kilkis
Κοζάνης	63	29	5	—	—	2	5	12	10	—	—	—	—	Kozani
Πέλλης	31	4	—	—	—	8	—	4	1	—	—	—	—	Pella
Πιερίας	109	47	2	—	2	31	—	—	1	—	—	—	—	Pieria
Σερρών	51	3	—	—	7	—	8	6	—	2	—	—	—	Serres
Φλωρίνης	9	3	—	—	—	—	—	—	3	—	—	—	—	Florina
Χαλκιδικής	126	14	44	—	15	8	17	24	2	—	—	—	2	Chalkidiki
Θράκη	121	14	2	—	2	17	38	15	2	2	26	—	3	Thrace
Έβρου	44	3	—	—	—	4	17	7	2	—	10	—	1	Evros
Ξάνθης	22	1	—	—	—	5	1	2	—	—	11	—	1	Xanthi
Ροδόπης	55	10	2	—	2	8	20	6	—	1	5	—	1	Rodopi
Νήσοι Αιγαίου	307	45	61	—	23	22	58	23	—	2	63	—	10	Aegean Islands
Δωδεκανήσου	18	4	—	—	—	11	1	—	—	—	—	—	2	Dodecanesos
Κυκλάδων	163	25	41	—	14	3	5	11	—	1	60	—	3	Cyclades
Λέσβου	108	14	17	—	6	7	51	8	—	—	—	—	4	Lesvos
Σάμου	7	—	3	—	—	—	—	4	—	—	—	—	—	Samos
Χίου	11	2	—	—	3	1	1	—	—	—	3	—	1	Chios
Κρήτη	874	70	197	—	30	43	302	64	3	1	141	—	23	Crete
Ήρακλείου	442	55	69	—	22	5	169	36	2	1	71	—	12	Iraklion
Λασιθίου	82	2	21	—	—	—	56	2	—	—	1	—	—	Lasithi
Ρεθύμνης	205	7	67	—	7	15	69	25	1	—	5	—	9	Rethymni
Χανίων	145	6	40	—	1	23	8	1	—	—	64	—	2	Canea

Πηγή: Υπουργείο Κοινωνικών Υπηρεσιών.

1. Περιλαμβάνονται μόνο τα εις τα Κέντρα Κοινωνικής Πολιτικής του Κράτους δηλωθέντα κρούσματα.

Source: Ministry of Social Services.

1. Including only cases reported to the State Centers of Social Policy.

22. Παροχαί εις είδος και χρήμα (πλὴν συντάξεων) ὑπὸ τοῦ Ἰδρύματος Κοινωνικῶν Ἀσφαλίσεων
Benefits-in-kind and cash provided by the Social Insurance Organization (except pensions)

Παροχαί	Ἰανουάριος - Μάρτιος January - March		Ἀπρίλιος - Ἰούνιος April - June		Benefits
	1972	1971	1972	1971	
Παροχαί εις είδος					Benefits-in-kind
Ἰατρικὴ καὶ φαρμακευτικὴ περίθαλψις					Medical and pharmaceutical relief
Ἐπισκέψεις ἐν ἰατρείῳ	3.618.594	3.940.444	3.806.484	4.074.822	Visits to dispensaries
Ἐπισκέψεις κατ' οἶκον	246.990	241.053	217.642	227.336	Home visits by doctors
Ἐπισκέψεις οἰκογενειακῶν ἰατρῶν	527.526	—	524.198	—	Visits to family doctors
Ἐπισκέψεις ἀγροτικῶν ἰατρῶν	63.448	—	68.103	—	Visits to rural doctors
Μικροβιολογικαὶ ἐξετάσεις	542.921	504.265	584.174	514.723	Microbiological examinations
Ἀκτινολογικαὶ ἐξετάσεις	174.380	163.763	187.409	166.836	X-ray examinations
Λοιπὰ παρακλινικὰ ἐξετάσεις	41.202	—	44.672	—	Other out-hospital examinations
Ἀριθμὸς φαρμάκων	5.221.844	4.526.793	5.315.820	4.695.770	Number of medicines
Νοσοκομειακὴ περίθαλψις					Hospitalization relief
Σανατοριακὴ περίθαλψις					Nursing in sanatoria
Περιπτώσεις εἰσόδου	272	302	195	222	Cases of admittance in sanatoria
Ἡμέραι	49.447	58.942	38.692	48.212	Days
Βοήθημα τοκετοῦ					Delivery benefit
Περιπτώσεις	13.075	12.462	12.910	12.573	Cases
Ἄλλη νοσοκομειακὴ περίθαλψις					Hospitalization (excl. sanatoria and maternity hospitals)
Περιπτώσεις εἰσόδου	76.749	72.846	88.108	74.329	Cases of admittance in hospital
Ἡμέραι	1.169.913	1.119.710	1.379.202	1.125.456	Days
Παροχαί εις χρήμα (πλὴν συντάξεων)					Benefits-in-cash (except pensions)
Ἐπίδομα φυματιώσεως					Tuberculosis benefit
Περιπτώσεις ἐπιδοτήσεως	—	—	—	—	Cases
Ἡμέραι	58.012	52.769	57.473	58.275	Days
Ἄλλα ἐπιδόματα νόσου					Sickness benefit (except tuberculosis)
Περιπτώσεις ἐπιδοτήσεως	52.644	47.515	55.445	50.654	Cases
Ἡμέραι	883.750	833.030	906.276	902.449	Days
Ἐπίδομα ἀτυχήματος					Accident benefit
Περιπτώσεις ἐπιδοτήσεως	15.190	14.507	16.368	14.921	Cases
Ἡμέραι	302.570	293.354	307.919	295.245	Days
Ἐπίδομα μητρότητος					Maternity benefit
Περιπτώσεις ἐπιδοτήσεως	2.970	2.539	3.221	2.850	Cases
Ἡμέραι	214.199	188.894	223.318	207.137	Days
Ἐξοδα κηδείας					Funeral expenditures
Περιπτώσεις	2.428	2.127	2.081	1.910	Cases

Πηγή: Ἰδρυμα Κοινωνικῶν Ἀσφαλίσεων.

Source: Social Insurance Organization.

V. ΓΕΩΡΓΙΑ - ΚΤΗΝΟΤΡΟΦΙΑ - ΔΑΣΗ - ΑΛΙΕΙΑ
 AGRICULTURE - LIVESTOCK - FORESTRY - FISHING

23. Χορηγηθέντα δάνεια υπό της 'Αγροτικής Τραπέζης της 'Ελλάδος
 Loans granted by the Agricultural Bank of Greece

Εις χιλιάδας δραχμών

In thousand drachmae

Κατηγορία Categories	Δεκέμβριος - December		Νοέμβριος - November		'Ιανουάριος - Δεκέμβριος January - December	
	1972	1971	1972	1971	1972	1971
Καλλιεργητικά δάνεια - Cultivation loans	536.725	479.824	638.520	626.333	9.211.710	7.818.375
Δάνεια ἐπ' ἐνεχύρω προϊόντων - Collateral loans	536.059	529.678	147.301	106.471	966.051	913.473
Χρηματοδοτήσεις γεωργικών οργανισμών Financing of agricultural organizations	753.797	551.340	617.300	586.403	4.770.942	4.560.800
Δάνεια μέσης και μακρᾶς προθεσμίας Medium - and long - term loans	965.187	527.619	856.502	243.452	8.809.596	5.838.882
Χρηματοδοτήσεις δι' ἀγορᾶν καπνῶν ἑλληνικοῦ Δημοσίου - Financing for the purchase of tobacco of the Greek State	28.303	14.149	4.486	2.465	292.597	334.722

Πηγή: 'Αγροτική Τράπεζα της 'Ελλάδος.

Source: Agricultural Bank of Greece.

24. Ἐκτάσεις ἑτησίων καλλιεργειῶν και μονίμων φυτειῶν, και ἐξ αὐτῶν ἀρδευθεῖσαι
 Areas under annual crops and permanent plantations, and irrigated area thereof

Εις χιλιάδας στρεμμάτων

In thousand stremmas

Εἶδος καλλιεργειῶν	Ἔτος - Year			Kind of crops
	1970	1971*	1972*	
Σύνολον	(1) 35.473,4	(1) 35.161,9	(1) 34.971,9	Total
'Εξ ὧν ἀρδευθεῖσαι	7.793,2	7.529,8	8.018,5	Thereof irrigated
'Αροτραῖα καλλιεργεῖαι	25.257,9	25.041,0	24.725,7	Crops on arable land
'Εξ ὧν ἀρδευθεῖσαι	5.469,5	5.213,7	5.581,7	Thereof irrigated
Λαχανικά	1.151,9	1.079,5	1.039,8	Vegetables
'Αρδευθεῖσα κηπευτικὴ γῆ (2)	897,3	872,4	849,7	Irrigated garden area (2)
Λοιπαὶ κηπευτικαὶ καλλιεργεῖαι	59,3	Other horticultural crops
'Αμπελοὶ και σταφιδάμπελοι	2.212,7	2.193,0	2.148,9	Vineyards (grapes and raisins)
'Εξ ὧν ἀρδευθεῖσαι	190,2	167,3	182,6	Thereof irrigated
Κανονικοὶ δενδρῶνες	6.790,5	6.848,3	7.057,3	Trees in compact plantations
'Εξ ὧν ἀρδευθεῖσαι	1.245,2	1.276,3	1.404,3	Thereof irrigated

1. Ἐὰν εἰς τὰ ἀνωτέρω σύνολα προστεθῆ ἡ ἀγρογῆ, ἥτις ὑπελογίσθη διὰ τῶν ἐρευνῶν εἰς 5.469.000 στρέμματα διὰ τὸ 1970, 5.347.000 στρέμματα διὰ τὸ 1971 και 5.420.000 στρέμματα διὰ τὸ 1972 και ἀφαιρεθοῦν αἱ συγκαλλιέργειαι και αἱ ἐπίσποροι καλλιέργειαι, προκύπτει ἡ γεωργικὴ γῆ, ὑπολογιζομένη διὰ τὸ σύνολον τῆς Χώρας εἰς 39.097.000 στρέμματα διὰ τὸ 1970, εἰς 39.095.000 στρέμματα διὰ τὸ 1971 και εἰς 39.061.000 στρέμματα διὰ τὸ 1972.

2. Ἀναφέρεται εἰς τὴν ἀρδευθεῖσαν ἔκτασιν γῆς.

* Προσωρινὰ στοιχεῖα.

1. The agricultural land for the whole Country, estimated at 39.097 thous. stremmas for 1970, 39.095 thous. stremmas for 1971 and 39.061 thous. stremmas for 1972 can be found by adding to the above totals the fallow land, estimated at 5.469 thous. stremmas for 1970, 5.347 thous. stremmas for 1971 and 5.420 thous. stremmas for 1972 by further deducting mixed and successive cultivations.

2. Concerns irrigated land area.

* Provisional data.

25. Έκτάσεις καλλιεργειών κατά γεωγραφικόν διαμέρισμα και κατηγορίαν

Area under crops by geographic region and category

Είς χιλιάδας στρεμμάτων

In thousand stremmas

Γεωγραφικόν διαμέρισμα Geographic region	Σύνολον Total	Άροτραίαι καλλιέργειαι Crops on arable land	Λαχανικά Vegetables	Λοιπαί κηπευτικαί καλλιέργειαι Other horti- cultural crops	"Αμπελοι και σταφιδάμπελοι Vineyards (grapes and raisins)	Κανονικοί δενδρώνες Trees in compact plantations
Έτος — 1970 — Year						
Σύνολον (1) - Total (1)	35 473,4	25 257,9	1 151,9	59,3	2 212,7	6 790,5
Περιφέρεια Πρωτευούσης - Greater Athens	16,2	3,6	8,2	1,4	0,8	2,2
Λοιπή Στερεά Έλλάς και Εύβοια Rest of Central Greece and Euboea	5 436,5	3 797,3	229,3	10,4	333,6	1 065,9
Πελοπόννησος - Peloponnesos	5 773,3	2 846,1	289,3	3,9	764,1	1 869,9
Ίόνιοι Νήσοι - Ionian Islands	755,0	232,0	38,1	0,1	103,2	381,6
Ήπειρος - Epirus	1 165,3	851,0	46,7	0,6	20,5	246,5
Θεσσαλία - Thessaly	4 927,2	4 306,3	74,0	3,6	106,4	436,9
Μακεδονία - Macedonia	10 350,2	9 257,7	239,8	29,3	205,5	617,9
Θράκη - Thrace	2 792,0	2 629,3	42,8	9,1	36,3	74,5
Νήσοι Αιγαίου - Aegean Islands ...	1 687,6	728,7	80,1	0,4	123,1	755,3
Κρήτη - Crete	2 569,4	606,0	103,8	0,5	519,3	1 339,8
Έτος — 1971* — Year						
Σύνολον (1) - Total (1)	35 161,9	25 041,0	1 079,5	...	2 193,0	6 848,3
Περιφέρεια Πρωτευούσης - Greater Athens	13,0	2,4	7,1	...	0,9	2,4
Λοιπή Στερεά Έλλάς και Εύβοια Rest of Central Greece and Euboea	5 427,9	3 801,5	191,6	...	333,7	1 100,9
Πελοπόννησος - Peloponnesos	5 731,6	2 809,6	272,7	...	757,2	1 892,0
Ίόνιοι Νήσοι - Ionian Islands	727,8	222,8	31,1	...	102,2	371,5
Ήπειρος - Epirus	1 106,3	802,7	43,6	...	18,9	240,9
Θεσσαλία - Thessaly	4 876,3	4 289,2	70,1	...	106,6	410,3
Μακεδονία - Macedonia	10 213,1	9 120,7	261,9	...	192,9	637,4
Θράκη - Thrace	2 835,2	2 692,5	31,6	...	35,5	75,4
Νήσοι Αιγαίου - Aegean Islands ...	1 665,6	708,7	73,1	...	123,8	759,7
Κρήτη - Crete	2 564,6	590,3	96,1	...	520,9	1 357,2
Έτος — 1972* — Year						
Σύνολον (1) - Total (1)	34 971,9	24 725,7	1 039,8	...	2 148,9	7 057,3
Περιφέρεια Πρωτευούσης - Greater Athens	12,3	2,8	6,3	...	0,9	2,2
Λοιπή Στερεά Έλλάς και Εύβοια Rest of Central Greece and Euboea	5 438,1	3 777,0	195,0	...	327,3	1 138,7
Πελοπόννησος - Peloponnesos	5 738,3	2 780,1	263,5	...	736,2	1 958,2
Ίόνιοι Νήσοι - Ionian Islands	734,8	217,2	35,4	...	102,3	379,7
Ήπειρος - Epirus	1 075,2	768,9	42,7	...	16,5	247,0
Θεσσαλία - Thessaly	4 846,7	4 246,9	66,9	...	103,6	429,1
Μακεδονία - Macedonia	10 083,3	8 972,7	229,5	...	186,2	694,9
Θράκη - Thrace	2 875,1	2 729,1	34,0	...	34,5	77,3
Νήσοι Αιγαίου - Aegean Islands ...	1 636,2	696,4	67,8	...	122,2	749,7
Κρήτη - Crete	2 531,5	534,3	98,3	...	518,6	1 380,1

1. Βλέπε υποσημείωσιν 1, πίνακος 24.

* Προσωρινά στοιχεία.

1. See footnote 1 of table 24.

* Provisional data.

26. Έκτάσεις άροτραίων καλλιεργειών κατά γεωγραφικόν διαμέρισμα και κατηγορίαν

Areas of crops on arable land by geographic region and category

Είς χιλιάδας στρεμμάτων

In thousand stremmas

Γεωγραφικόν διαμέρισμα Geographic region	Σιτηρά διά καρπών Cereals for grain	Βρώσιμα όσπρια Edible pulse	Βιομηχανικά φυτά Industrial plants	Κτηνοτροφικά φυτά Fodder plants	Πεπονοειδή Melons	Γεώμηλα Potatoes	Λοιπά άροτραία Other crops on arable land
Έτος — 1970 — Year							
Σύνολον - Total	15.930,1	890,8	3.008,5	4.493,1	345,6	588,0	60,4
Περιφέρεια Πρωτευούσης - Greater Athens	0,7	0,1	—	2,3	—	0,4	—
Λοιπή Στερεά Έλλάς και Εύβοια Rest of Central Greece and Euboea	2.162,1	202,2	461,5	837,6	43,0	90,9	0,9
Πελοπόννησος - Peloponnesos	1.635,2	111,2	82,4	795,9	61,8	158,8	27,8
Ίόνιοι Νήσοι - Ionian Islands	89,4	22,3	0,5	88,4	7,0	23,9	0,3
Ηπειρος - Epirus	316,9	88,5	77,2	335,8	6,1	26,4	5,7
Θεσσαλία - Thessaly	3.031,0	56,9	613,3	512,3	55,5	37,4	—
Μακεδονία - Macedonia	6.350,4	213,4	1.377,8	1.095,7	89,8	130,5	14,1
Θράκη - Thrace	1.674,0	109,2	355,1	440,9	41,5	18,8	1,0
Νήσοι Αιγαίου - Aegean Islands	373,4	43,4	32,9	215,8	26,7	35,9	—
Κρήτη - Crete	307,0	43,6	7,8	168,3	14,2	65,0	0,4
Έτος — 1971* — Year							
Σύνολον - Total	16.338,0	823,8	2.824,6	4.261,0	326,4	504,7	...
Περιφέρεια Πρωτευούσης - Greater Athens	0,8	0,0	—	1,7	0,0	0,1	...
Λοιπή Στερεά Έλλάς και Εύβοια Rest of Central Greece and Euboea	2.211,5	200,7	434,4	836,7	38,9	79,0	...
Πελοπόννησος - Peloponnesos	1.707,6	97,7	70,2	748,2	57,2	137,1	...
Ίόνιοι Νήσοι - Ionian Islands	93,9	20,3	0,0	82,8	7,1	22,8	...
Ηπειρος - Epirus	303,3	73,8	75,8	323,1	5,4	24,1	...
Θεσσαλία - Thessaly	2.992,1	52,5	644,1	515,5	53,4	27,6	...
Μακεδονία - Macedonia	6.509,1	187,5	1.261,2	1.004,2	76,7	107,2	...
Θράκη - Thrace	1.843,8	107,6	301,9	377,7	47,0	15,6	...
Νήσοι Αιγαίου - Aegean Islands	372,2	41,3	31,8	207,6	25,4	29,8	...
Κρήτη - Crete	303,1	41,8	4,8	163,1	14,9	60,9	...
Έτος — 1972* — Year							
Σύνολον - Total	15.631,9	835,5	3.093,5	4.390,5	331,5	523,3	...
Περιφέρεια Πρωτευούσης - Greater Athens	0,8	0,0	—	1,7	0,0	0,1	...
Λοιπή Στερεά Έλλάς και Εύβοια Rest of Central Greece and Euboea	2.105,3	197,2	484,4	873,1	42,5	81,5	...
Πελοπόννησος - Peloponnesos	1.634,7	94,3	75,9	754,1	70,4	148,9	...
Ίόνιοι Νήσοι - Ionian Islands	81,1	18,2	0,5	80,2	7,5	23,6	...
Ηπειρος - Epirus	248,4	58,4	70,7	352,7	5,9	24,1	...
Θεσσαλία - Thessaly	2.794,9	45,8	829,0	499,1	47,1	34,7	...
Μακεδονία - Macedonia	6.381,9	166,4	1.281,5	1.061,4	74,1	105,6	...
Θράκη - Thrace	1.766,8	176,7	315,6	396,3	42,0	14,3	...
Νήσοι Αιγαίου - Aegean Islands	358,3	39,2	30,7	214,8	24,4	30,8	...
Κρήτη - Crete	259,2	38,8	4,8	156,6	17,1	59,4	...

* Προσωρινά στοιχεία.

* Provisional data.

27. Καλλιεργουμένη έκτασις και παραγωγή γεωργικών προϊόντων

Cultivated area and production of agricultural crops

Προϊόντα - Crops	Έκτασις (εις χιλιάδας έκταρτων) Area (in thousand hectares)			Παραγωγή (εις χιλιάδας τόννων) Production (in thousand tons)		
	1970	1971*	1972*	1970	1971*	1972
	Σίτος μαλακός και ήμισκληρός - Wheat, soft and semi-hard	782	787	705	1.597	1.581
Σίτος σκληρός - Wheat, hard	193	192	182	334	324	
Κριθή - Barley	343	381	410	737	780	
Βρώμη - Oats	79	81	77	107	113	
Άραβόσιτος άμυγής - Maize, grown alone	143	142	142	511	549	
Άραβόσιτος συγκαλ/νος - Maize, grown with other crops	27	24	22			
Όρυζα - Rice	16	15	15	79	68	
Σίκαλις - Rye	7	7	6	9	9	
Βάμβαξ - Cotton	143	138	173	328	359	
Καπνός - Tobacco	98	90	86	95	88	
Ζαχαρότευτλα - Sugar beets	26	24	23	1.359	1.165	
Άραχίς - Groundnuts	4	5	4	9	11	
Σήσαμον - Sesame	18	15	12	6	6	
Φασόλιοι άμυγές - Dry beans, grown alone	31	26	22	55	50	
Φασόλιοι συγ/νοι - Dry beans, grown with other crops	22	20	18			
Κύαμοι - Broad beans	10	10	9	11	12	
Ερέβινθοι - Chick-peas	15	17	26	15	17	
Φακή - Lentils	8	7	6	8	6	
Πεπονοειδή - Melons	35	33	33	694	658	
Γεώμηλα - Potatoes	59	50	52	756	628	
Τομάτα νωπά - Fresh tomatoes	33	35	31	1.011	1.049	
Κρόμμυα ξηρά - Onions, dry	12	10	10	142	112	
Λάχανα και κουνουπίδια - Cabbage and cauliflower	11	10	10	169	161	
Πράσα - Leek	2	2	2	39	40	
Μπάμναι - Okra	3	16	15	
Μελιτζάνα - Eggplants	3	55	54	
Λουπά νωπά λαχανικά - Other fresh vegetables	51	51	51	510	...	
Σταφίς κορινθιακή (1) - Currants (1)	96	88	
Σταφίς σουλτανίνα (1) - Sultanas (1)	73	79	
Επιτραπέζιοι σταφυλαί (1) - Table grapes (1)	221	219	215	193	184	
Γλεῦκος (1) - Must (1)	453	507	
Κτηνοτροφικά όσπρια - Fodder seeds	46	47	41	39	50	
Σανά - Hay	331	315	334	2.016	1.862	
Χλωρόν χόρτον και ριζώματα - Green feed and roots	48	62	...	
Γρασίδια - Grass	61	64	64	

1. Εις την παραγωγήν περιλαμβάνονται προϊόντα έξ όλων τών περιπτώσεων καλλιεργειών άμπέλων-σταφιδάμπελων.

* Προσωρινά στοιχεία.

1. Including products from all vines and raisins.

* Provisional data.



28. Δένδρα εις κανονικούς δενδρώνας και διάσπαρτα, ως και παραγωγή αυτών
Trees, scattered and in compact plantations, and production thereof

Είδος δένδρων—Kind of trees	Ἀριθμὸς δένδρων (εις χιλιάδας) Number of trees (in thousand)				Παραγωγή ἀντιστοιχῶν δενδροκομικῶν προϊόντων (εις τόννους) Production (in tons)			
	1967	1968	1969	1970	1968	1969	1970	1971*
Σύνολον—Total	(1)160.356	(1)165.229	(1)167.533					
Ἐσπεριδοειδῆ—Citrus trees	19.345	19.827	19.824	21.340	569.363	631.952	593.476	...
Πορτοκαλέα—Orange trees	12.518	13.031	13.363	13.697	438.276	473.670	412.390	361.685
Λεμονέα—Lemon trees	5.028	4.914	4.693	5.801	94.992	121.531	142.482	125.350
Μανδαρινέα—Mandarin trees ...	1.367	1.376	1.367	1.456	31.089	31.190	33.372	33.050
Νερατζέα—Bitter orange trees ..	192	278	213	173	2.070	2.305	2.025	...
Κιτρία—Citrus trees	209	194	148	176	2.368	2.540	2.439	...
Περγαμηνέα—Bergamot trees ..	24	29	30	30	465	583	613	...
Φράπια—Pummelo trees	6	5	10	7	103	133	155	...
Ἄφρακα—Fruit trees	25.319	27.109	26.348	27.437				
Μηλέα—Apple trees	6.030	5.930	5.768	5.710	244.156	228.779	234.891	238.663
Ἀχλαδέα—Pear trees	6.899	6.907	7.029	7.075	130.784	104.903	124.544	115.726
Ροδακινέα—Peach trees	5.290	6.405	6.276	7.442	173.774	168.744	174.950	229.154
Βεριοκκέα—Apricot trees	1.601	1.796	1.846	1.868	35.908	28.182	43.066	36.760
Κερασεά—Cherry trees	1.186	1.883	1.161	1.164	24.649	23.126	24.835	23.407
Βυσσινέα—Sour cherry trees ...	596	600	636	610	7.164	10.596	8.943	...
Κυδονέα—Quince trees	873	849	863	838	19.833	17.237	17.971	...
Κορομηλέα—Prunellas trees ...	741	689	659	650	16.934	15.211	15.356	...
Συκέα νωπῶν σύκων—Fig trees for fresh figs	2.103	2.050	2.120	2.080	50.461	46.622	46.539	...
Δαμασκηνέα (νωπῶν)—Plum trees (fresh)	6.514	6.261	6.326	...
Ἐπιχρῆστα καὶ ἀποξηραίνόμενα Nut and dried fruit trees ...	18.904	19.436	20.794	21.805				
Συκέα ξηρῶν σύκων—Fig trees for dry figs	2.635	2.559	2.464	2.372	28.521	26.822	24.372	...
Δαμασκηνέα (ξηρῶν)—Plum trees for prunes	(2)687	(2)650	(2)666	646	788	540	684	...
Ἀμυγδαλέα—Almond trees	6.544	6.939	7.794	8.329	31.018	27.208	24.347	18.844
Καρυδέα—Walnut trees	2.095	2.094	2.184	2.242	25.021	23.861	25.104	26.107
Λεπτοκαρυά—Hazel nut trees ...	918	988	1.488	2.038	1.251	1.244	1.721	...
Φιστικέα—Pistachio trees	355	382	434	477	1.116	1.031	1.260	...
Καστανέα—Chestnut trees	1.476	1.636	1.612	1.590	18.653	15.480	17.469	...
Χαρουπέα—Carob trees	4.194	4.188	4.152	4.111	25.156	32.691	22.681	...
Ἄφρακα—Other	96.787	98.858	100.567	100.830				
Ἐλαιά βρώσιμα—Olives, edible	} 91.928	} 94.176	} 96.703	} 97.090	57.332	51.848	48.560	107.952
Ἐλαιά πρὸς ἐλαιοποίησιν—Olives, for olive oil					773.586	667.052	943.607	...
Ἐλαιόλαδον βρώσιμον (3)—Olive oil edible (3)					157.238	156.106	*190.016	...
Μουρέα (μουρεοφύλλων σιροτρο- φίας)—Mulberry trees for silk- worms breeding	2.582	2.304	1.564	1.565	21.323	16.810	17.309	...
Μαστιχόδενδρα—Mastic trees ...	1.390	1.554	1.542	1.433	229	236	312	...
Ρωδιὰ—Pomegranate trees	467	445	438	422	7.073	7.003	6.536	...
Μεσπιλέα (μουσμουλιές)—Medlar trees	227	222	226	218	3.344	3.550	3.021	...
Μπανανέα—Banana trees	194	157	94	102	915	717	1.422	...

1. Ἡ διαφορά μεταξύ ἀθροίσματος καὶ ἐπὶ μέρους ποσῶν ὀφείλεται εἰς τὴν στρογγυλοποίησιν τούτων.

2. Περιλαμβάνονται καὶ αἱ δαμασκηνέα νωπῶν δαμασκήνων.

3. Ἔτος ἀνθοφορίας.

* Προσωρινὰ στοιχεῖα.

1. The difference between the sum and the partial totals can be attributed to rounding up of figures.

2. Including also plum trees (fresh).

3. Blossoming season.

* Provisional data.

29. Αριθμός ζώων — Livestock population

Είς χιλιάδας κεφαλών ή κηφελών

In thousand heads or beehives

Είδος ζώων	1967	1968	1969	1970	Kind of animals
Βοοειδή	1.094	1.038	997	952	Cattle
Βούβαλοι	27	23	18	14	Buffaloes
Χοίροι	492	392	383	446	Pigs
Πρόβατα	7.874	7.724	7.680	7.535	Sheep
Αίγες	4.042	4.005	4.054	4.130	Goats
Ίπποι	265	267	255	232	Horses
Ήμινοι	199	194	183	179	Mules
Όνοι	410	393	376	358	Asses
Όρνιθες	24.960	25.316	22.494	24.133	Hens
Πάπια	207	204	187	177	Ducks
Χήνες	74	78	61	57	Geese
Ίνδιάνοι	385	317	218	191	Turkeys
Περιστερά	1.220	1.193	1.192	1.209	Pigeons
Κουνέλια	1.351	1.377	1.336	1.382	Rabbits
Κυψέλια μελισσών	991	970	989	951	Beehives
Έξ' ὧν : Εὐρωπαϊκά	692	696	718	712	Thereof : European

30. Παραγωγή κτηνοτροφικῶν προϊόντων — Livestock products

Ποσότης εἰς τόννους

Quantity in tons

Είδος προϊόντων	1968	1969	1970	1971*	Kind of products
Κρέας, σύνολον	252.994	278.383	303.936	320.377	Meat, total
Κρέας βόειον (καὶ βουβάλων) ..	84.154	85.903	89.758	...	Beef
Κρέας χοίρειον	39.839	44.826	52.056	...	Pork
Κρέας πρόβειον	55.887	59.284	59.901	...	Mutton, lamb
Κρέας αἰγίειον	28.472	30.511	30.981	...	Goat
Κρέας λοιπὸν (πουλερικά κλπ.) ..	44.642	57.860	71.240	...	Other (poultry etc.)
Βούτυρον (1)	6.545	6.610	6.824	6.878	Butter (1)
Γάλα	1.252.492	1.298.801	1.357.917	1.315.048	Milk
Τυρὸς σκληρὸς	23.514	24.320	24.803	24.595	Cheese, hard
Τυρὸς μαλακὸς	80.597	89.086	91.215	94.082	Cheese, soft
Μυζήθρα	8.213	8.192	8.157	...	Myzithra
Κρέμα νοπή	2.734	2.295	3.181	...	Milk cream
Έριον προβάτων (ἀκατέργαστον) ..	7.889	8.102	7.988	8.103	Sheep's wool (crude)
Τρίχες αἰγῶν	1.261	1.545	1.293	...	Goat hairs
Ὡὰ	86.010	95.201	96.533	102.838	Eggs
Μέλι	8.733	6.437	6.932	8.663	Honey
Δέρματα (εἰς τεμάχια)					Hides and skins (in pieces)
α. Μικρῶν ζώων	6.940.811	7.484.686	7.214.708	...	a. from small animals
β. Μεγάλων ζώων	401.439	428.606	617.576	...	b. from large animals

1. Περιλαμβάνεται καὶ τὸ λειωμένον βούτυρον, μετατραπὲν εἰς νοπὸν.

1. Including also fresh butter.

* Προσωρινὰ στοιχεῖα.

* Provisional data.

31. Παραγωγή δασικῶν προϊόντων — Forestry products

Είδος προϊόντων	1967	1968	1969	1970	Kind of products
Ξυλεία οἰκοδομικῆς, εἰς μ ³	318.608	390.490	413.002	400.265	Construction timber (m ³)
Ρίζαι ἐρείκης, εἰς τόννους	1.366	2.024	2.230	2.738	Brier roots (tons)
Ξυλάνθρακες, εἰς τόννους	12.207	21.757	11.109	9.793	Charcoal (tons)
Ξυλεία στραγγύλη*, εἰς μ ³	430.146	429.059	426.627	Round wood* (m ³)
Καυσόξυλα, εἰς τόννους :					Firewood (tons) :
α) ἀπὸ δάση	1.577.887	1.496.506	1.548.979	1.418.548	a) from forest land
β) ἀπὸ γεωργικὰς ἐκτάσεις	798.217	982.337	1.034.498	1.200.908	b) from agricultural land
Θάμνοι ἀπὸ βοσκοτόπους, εἰς τόννους	515.944	420.948	375.931	341.419	Shrub from pastures (tons)
Ρητίνη, εἰς τόννους	22.980	21.896	20.271	22.357	Resin gum (tons)
Ρίγανη, εἰς τόννους	1.317	1.216	1.599	1.768	Origanum (tons)
Δαφνόφυλλα, εἰς τόννους	137	210	250	194	Laurel leaves (tons)
Τσάι τοῦ βουνοῦ	410	436	425	488	Mountain (Greek) tea

Πηγή: Ὑπουργεῖον Ἐθνικῆς Οἰκονομίας, Τομεὺς Γεωργίας, μέ-
χρι καὶ τοῦ εἶδους Ξυλάνθρακες.Source: Ministry of National Economy, Sector of Agri-
culture up to charcoal included.

* Περιλαμβανομένης τῆς Ξυλείας οἰκοδομικῆς.

* Including construction timber.

32. Αριθμός γεωργικών μηχανημάτων
Number of agricultural machinery

Είδος	Έτος — Year			Kind
	1968 (1)	1969	1970	
Γεωργικοί έλκυστήρες (σύνολον)	86.661	95.342*	102.320	Agricultural tractors, (total)
Έξ αυτών κάτω των 12 HP	34.361	38.047*	40.375	Thereof under 12 HP
Θεριζοαλωνιστικά μηχαναί (κομπίνες)	4.296	4.344	4.151	Threshers-harvesters
Απλαϊ θεριστικά μηχαναί	2.724	3.048	3.039	Harvesters
Αλωνιστικά μηχαναί παντός τύπου	1.345	1.264	1.190	Threshers (all types)
Απλαϊ χορτοσυλλεκτικά μηχαναί	1.973	2.900	3.407	Simple mowers
Έκκοκκιστικά άραβοσίτου	2.813	2.903	3.025	Maize leaf-removers
Κορυφολόγοι γάλακτος	2.312	2.271	2.241	Gream separators
Αντλίες μηχανοκίνητοι (άτμοκίνητοι, πετρελαιοκίνητοι κλπ.) (2)	130.668	145.056	152.317	Motor propelled pumps (steam, petrol etc.) (2)
Αντλίες ηλεκτροκίνητοι	30.021	32.901	35.270	Electric pumps
Μαγγανοπήγαδα και ζωοκίνητοι άντλίες	7.501	6.531	6.086	Bucket-elevators and animal drawn pumps
Συγκροτήματα τεχνητής βροχής	30.268	42.312	49.042	Units of artificial rain
Έκκολαπτικά μηχαναί	587	542	520	Incubators
Σπαρτικά μηχαναί σίτου	10.607	11.511	12.662	Sowing machines, for wheat
Σπαρτικά μηχαναί βάμβακος, άραβοσίτου κλπ. ..	20.862	21.978	22.997	Sowing machines, for cotton, maize, etc.
Σιτοδιαλογείς (τριέρια)	3.219	3.250	3.216	Corn-graders
Μηχανοκίνητοι ψεκαστήρες και θειωτήρες	77.281	85.624	94.559	Mechanical sulphur or other spraying appliances

1. Τα στοιχεία του έτους 1968 (31/12/68) καλύπτουν περίοδο μεγαλύτεραν του έτους (Αύγουστος 1967—Δεκέμβριος 1968).

2. Περιλαμβάνονται και οι άμιγείς ανεμόμυλοι, οι οποίοι διά τὸ έτος 1967 ύπολογίζονται, περίπου, εις 11.370 (Ν.Λασιθίου 10.500, Ν. Ήρακλείου 478, Ν. Δωδεκανήσου 390, Ν. Ρεθύμνης 2).

* Αναθεωρηθέντα στοιχεία.

1. The data of the year 1968 (31/12/68) cover greater period than one year (August 1967—December 1968).

2. Including also windmills, estimated approximately to 11.370 for the year 1967 (Dept. of Lasithi 10.500, Dept. of Iraklion 478, Dept. of Dodecanesos 390, Dept. of Rethymni 2).

* Revised data.



33. Αριθμός μηχανοκινήτων αλιευτικών σκαφών, ιπποδύναμης και χωρητικότητας αυτών, κατά κατηγορίας : Έτη 1970 και 1971
Number of motor propelled fishing vessels, horse-power and tonnage thereof, by categories : Years 1970 and 1971

Κατηγορίαί αλιευτικών Categories of fishing vessels	1970			1971		
	Αριθμός No	HP	κ.δ.χ. GRT	Αριθμός No	HP	κ.δ.χ. GRT
Σύνολον (1) - Total (1)	2.338	209.360	57.157	2.431	221.967	56.576
Υπερπόντιος αλιεία (2) - Overseas fishery (2)	49	54.800	36.182	53	56.050	36.080
Μέση αλιεία - Open sea fishery	703	94.334	20.975	692	97.138	20.496
Μηχανότρατα - Trawlers	349	56.584	14.080	349	57.973	13.675
Γρι - γρι - Purse seines	300	30.837	5.603	290	31.352	5.483
Μικτά - Mixed	54	6.913	1.292	53	7.813	1.338
Παρακτίος αλιεία - Inshore fishery	1.586	60.226	(3)	1.686	68.779	(3)
Τράτα - Seiners	776	20.119	(3)	726	20.610	(3)
Λοιπά (1) - Other (1)	810	40.107	(3)	960	48.169	(3)

1. Δεν περιλαμβάνονται από το 1970 εκ των λοιπών τα διαθέσιμα ιπποδύναμιν 19 HP και κάτω.

2. Τα σκάφη ταύτα αλιεύουν εις τον Ατλαντικόν Ωκεανόν.

3. Δεν ύφίστανται στοιχεία περί τής χωρητικότητος τών σκαφών παρακτίου αλιείας.

1. From 1970, excluding vessels of 19 HP or less.

2. Vessels fishing in the Atlantic Ocean.

3. There are no data of tonnage of inshore fishery vessels.

34. Παραγωγή αλιευμάτων μηχανοκινήτων επαγγελματικών αλιευτικών σκαφών θαλάσσης, ιπποδύναμews 20 HP και άνω, μετ' αντιστοιχού αριθμού τούτων: Έτη 1970 - 1972 (1)
Fish production of professional sea motor fishing vessels, 20 HP and over, and number of vessels: Years 1970 - 1972 (1)

Κατηγορίαί	1972*			1971*			1970*			Categories
	Απρ. April	Μάιος May	Ίούνιος June	Απρ. April	Μάιος May	Ίούνιος June	Απρ. April	Μάιος May	Ίούνιος June	
α) Παραγωγή (εις τόννους) - a) Production (in tons)										
Σύνολον	6.059	9.951	6.139	5.313	9.091	7.486	6.237	6.441	5.640	Total
Υπερπόντιος αλιεία ..	2.355	5.098	2.087	1.671	4.413	3.971	2.803	2.484	2.396	Overseas fishery
Μέση αλιεία	3.033	4.163	3.558	2.986	4.049	3.110	2.884	3.403	2.889	Open sea fishery
Παρακτίος αλιεία (2) ..	671	690	494	656	629	405	550	554	355	Inshore fishery (2)
β) Αλιευτικά σκάφη (αριθμός) - b) Sea motor fishing vessels (number)										
Σύνολον	2.466	2.471	2.488	2.382	2.398	2.409	2.267	2.295	2.322	Total
Υπερπόντιου αλιείας ..	52	52	52	49	50	50	46	46	47	Overseas fishery vessels
εξ ὧν :										of which :
αλιεύσαντα ἢ ἀποστείλαντα αλιεύματα υπερπόντιου αλιείας	49	48	48	44	45	45	38	38	40	those having caught or having sent overseas fishery fish
Μέσης αλιείας	699	700	701	709	711	711	706	710	712	Open sea fishery
εξ ὧν :										of which :
συνελέγησαν δελτία (3) ..	603	603	608	593	579	562	617	591	565	vessels having filled in returns (3)
ἤτοι :										thereof :
α) ἐν ἐνεργείᾳ	480	512	308	476	494	276	520	490	286	a) in operation
β) ἀργοῦντα	123	91	300	117	85	286	97	101	279	b) without fish production
Παρακτίου αλιείας (2) ..	1.715	1.719	1.735	1.624	1.637	1.648	1.515	1.539	1.563	Inshore fishery vessels (2)
εξ ὧν :										of which :
συνελέγησαν δελτία (3) ..	1.239	1.218	1.202	1.086	1.085	1.055	1.009	998	970	vessels having filled in returns (3)
ἤτοι :										thereof :
α) ἐν ἐνεργείᾳ	999	996	923	867	903	799	789	781	668	a) in operation
β) ἀργοῦντα	240	222	279	219	182	256	220	217	302	b) without fish production

1. Περί τής εκτιμωμένης παραγωγής επί του συνόλου τών σκαφών, βλέπε ειδικόν δημοσίευμα έτους 1968.

2. Περιλαμβάνονται αι τράτα, τά γριγράκια, ως και τά «λοιπά» σκάφη 20 HP και άνω. Υφίστανται εισέτι 6.000 περίπου «λοιπά» σκάφη 19 HP και κάτω, μη περιλαμβανόμενα από Ίανουαρίου 1970 εις την έρευναν, με εκτιμωμένη, βάσει στοιχείων παρελθόντων έτων, μέση μηνιαίαν παραγωγήν εκάστου σκάφους 150 - 200, περίπου, χιλιόγραμμα.

3. Διά τά υπόλοιπα σκάφη ύφίστανται πληροφορίαί μόνον περί εκδόσεως Ισχυροσής άδειας αλιείας ή ότι έχρησιμοποιοῦντο ως αλιευτικά.

* Προσωρινά στοιχεία, αναθεωρούμενα. (Η παραγωγή αναφέρεται μόνον εις τά σκάφη διά τά όποια συνελέγησαν δελτία).

1. About the estimated production of the total of the vessels, see special publication of the year 1968.

2. Including seiners, purse seiners, as well as «other» vessels 20 HP and over. There are also another 6.000 vessels, 19 HP and less, not covered by the survey since January 1970, with an estimated—on the basis of data for previous years—average monthly production of about 150 - 200 kgs per vessel.

3. For the remaining vessels information is available with the regard to the fishing permit only, or that the vessels have been used for fishing purposes.

* Provisional data subject to revision. (Production refers only to vessels for which questionnaires have been collected).

VI. ΒΙΟΜΗΧΑΝΙΑ - ΗΛΕΚΤΡΙΣΜΟΣ - ΦΩΤΑΕΡΙΟΝ — INDUSTRY - ELECTRICITY - GAS

35. Μηνιαίοι δείκται βιομηχανικής παραγωγής μετά ηλεκτρισμού-φωταερίου και όρυχείων

Monthly indices of manufacturing, electricity - gas and mining production

Βάσις : Μέση μηνιαία παραγωγή 1959=100,0

Base : Average monthly production 1959=100,0

Κώδιξ (1) Code (1)	Κλάδοι - Branches	1971 (2)	1972 (2)	1971			1972		
				Δεκέμβρ. Decem.	Νοέμβρ. Novem.	Δεκέμβρ. Decem.	Νοέμβρ. Novem.	Δεκέμβρ. Decem.	
1. Γενικός δείκτης βιομηχανικής παραγωγής μετά ηλεκτρισμού-φωταερίου και όρυχείων <i>General index of manufacturing, electricity - gas and mining production</i>									
11-39 και 51	Βιομηχανίας μετά ηλεκτρισμού-φωταερίου και όρυχείων-Manu- facturing, electricity - gas and minig production	293,7	332,5	302,6	**345,6	354,1			
2. Παραγωγής όρυχείων - Mining production index									
11-16	Όρυχείων - Mining	246,5	255,2	222,8	**255,3	271,0			
110.0	Λιγνίτου-Lignite	289,9	295,3	315,3	277,0	335,4			
121.0,122.3	Σιδηρομεταλλευμάτων-Iron ores	606,9	719,8	468,7	741,8	558,1			
122.2,4,6	Μεταλλευμάτων μαγγανίου, χρωμίου κλπ.-Manganese ores, chro- mium etc.	44,5	39,9	26,5	48,7	44,5			
122.1	Βωξίτου-Bauxite	287,1	249,4	177,8	215,9	221,4			
141.1,2,3,4 142.1,2,3 159.4	Λατομικών και οικοδομικών ύλων-Quarrying and building ma- terials	246,5	257,7	236,9	279,3	289,5			
151.1,4,3	Θειούχων μικτών και βαρυτινης-Mixed sulphurous ores and barytes	121,4	151,1	133,9	**157,0	166,3			
151.2	Λευκολίθου-Magnesite	421,8	424,8	319,3	**422,3	506,6			
160.0	Άλυκων-Salt pans	112,1	141,4			
3. Βιομηχανικής παραγωγής μετά ηλεκτρισμού-φωταερίου-Manufacturing and electricity-gas production index									
20-39 και 51	Βιομηχανίας μετά ηλεκτρισμού-φωταερίου-Manufacturing and electricity-gas	296,9	337,7	308,1	**351,8	359,8			
4. Βιομηχανικής παραγωγής - Manufacturing production index									
20-39	Βιομηχανίας-Industry	279,0	315,3	283,2	**325,8	334,9			
20	Ειδών διατροφής-Food manufacturing industries	169,6	175,2	176,3	185,5	199,8			
21	Ποτών-Beverage industries	256,7	301,8	187,1	175,6	216,1			
22	Καπνού-Tobacco manufactures	157,1	138,0	58,1	58,8	65,2			
23	Υφαντικών ειδών-Manufacture of textiles	260,7	300,0	283,0	333,6	337,1			
27	Χάρτου-Manufacture of paper and paper products	275,4	296,7	284,0	299,0	308,2			
30	Βιομηχανία προϊόντων ελαστικού και πλαστικής ύλης-Manufacture of rubber and plastic products	869,8	1.109,5	1.098,1	**1.330,0	1.278,4			
31	Χημικών προϊόντων-Manufacture of chemicals and chemical products	502,8	594,9	543,3	647,6	677,3			
32	Παραγώνων πετρελαίου και άνθρακος-Manufacture of products of petroleum and coal	325,0	392,0	352,3	**460,2	498,7			
33	Μη μεταλλικών όρυκτων-Manufacture of non-metallic mineral products	286,9	335,5	284,9	353,9	346,7			
34	Βασικών μεταλλουργικών προϊόντων-Basic metal industries ...	1.194,1	1.440,5	1.327,7	**1.579,6	1.564,2			
35	Μεταλλουργικών προϊόντων-Manufacture of metal products ...	340,2	374,8	304,4	**385,3	375,0			
37	Ήλεκτρικών μηχανών, συσκευών κλπ.-Manufacture of electrical machinery, apparatus, appliances and supplies	353,8	444,3	399,3	**427,3	468,1			
38	Μεταφορικών μέσων-Manufacture of transport equipment ...	285,3	305,0	309,2	311,6	332,7			
39	Διαφόρων βιομηχανιών-Miscellaneous manufacturing industries	282,8	308,5	336,7	339,2	397,5			

Σημ. : Ο Δείκτης Βιομηχανικής Παραγωγής τελεί υπό αναθεώρηση, με νέον έτος βάσεως τὸ 1970. Μέχρι τῆς καταρτίσεως τοῦ νέου δείκτη δὲν θὰ δημοσιεύωνται κατωρισμένως αἱ ἐνδείξεις τῶν κλάδων 24-26, 28, 29 καὶ 36. Τὰ στοιχεῖα αὐτῶν ἐμπεριέχονται, ὡστόσο, εἰς τὸν Γενικὸν Δείκτην Βιομηχανίας 20-39.

Note : The Industrial Production Index is now under revision with the 1970 as the new base year. Until the compilation of the new index, the branches 24-26, 28, 29 and 36 will not appear separately. Their figures, however, are included in the General Industrial Index 20-39.

35. Μηνιαίοι δείκτες βιομηχανικής παραγωγής μετά ηλεκτρισμού - φωταερίου και όρυχείων (συνέχεια)
 Monthly indices of manufacturing, electricity - gas and mining production (continued)

Βάσις : Μέση μηνιαία παραγωγή 1959=100,0

Base : Average monthly production 1959=100,0

Κωδικός (1) Code (1)	Κλάδοι - Branches	1971 (2)	1972 (2)	1971		1972	
				Δεκέμβρ. Decem.	Νοέμβρ. Novem.	Δεκέμβρ. Decem.	Δεκέμβρ. Decem.

5. Παραγωγής ειδών διατροφής - ποτών - καπνού και λοιπών κλάσεων
 Index of food - beverages - tobacco production and of the remaining branches

20-22	Ειδών διατροφής-ποτών-καπνού - Index of food-beverages-to-bacco	174,9	175,8	133,4	137,1	151,4
23-39	Λοιπών κλάσεων-Index of the remaining branches	327,1	379,7	352,3	**413,0	419,6

6. Παραγωγής καταναλωτικών και κεφαλαιακών αγαθών - Index of consumption goods and of capital goods

	Καταναλωτικών αγαθών-Index of consumption goods	254,5	285,5	254,1	291,4	302,9
	Κεφαλαιακών αγαθών-Index of capital goods	388,7	449,5	406,4	**476,7	476,6

7. Παραγωγής ηλεκτρισμού - φωταερίου - Electricity - gas production index

51	'Ηλεκτρισμού-φωταερίου-Electricity-gas	442,0	519,8	510,4	562,7	561,7
511	'Ηλεκτρισμού-Electricity	450,4	530,0	519,8	573,8	572,4
»	'Ηλεκτρισμού ποσοτικός-Electricity quantitative	541,2	613,7	619,4	643,1	701,1
512	Φωταερίου - Gas	60,1	58,0	80,5	58,4	75,7

1. Βάσει της Στατιστικής Ταξινομήσεως των Κλάδων Οικονομικής Δραστηριότητας, 1966.

2. Οι ετήσιοι δείκτες υπελογίσθησαν εκ των κατά κλάδους δεικτών πριν ή γίνη ή, λόγω του άνισου αριθμού των εργασιμών ημερών κατά μήνα, διόρθωσις αὐτών.

* Προσωρινά στοιχεία.

** 'Αναθεωρηθέντα στοιχεία.

1. According to the International Standard Industrial Classification of Economic Activities (ISIC), 1966.

2. The annual indices were derived from the by-branch indices before they had been corrected for the unequal number of working days in each month.

* Provisional data.

** Revised data.

36. Παραγωγή και κατανάλωσις φωταερίου 'Αθηνών
 Production and consumption of manufactured gas in Athens

Εἰς χιλιάδας μ³

In thousand m³

	Νοέμβριος November		'Οκτώβριος October		'Ιαν. - Νοέμβριος Jan. - November		
	1972	1971	1972	1971	1972	1971	
Παραγωγή	677	740	585	617	7.311	7.536	Production
Κατανάλωσις	505	548	415	452	6.272	6.567	Consumption



37. Χορηγηθείσαι άδειαι λειτουργίας νέων και επεκταθέντων βιομηχανικών και βιοτεχνικών εργοστασίων και εργαστηρίων, ώς και ισχύς των κινητήρων αυτών εις άτμοίπους, κατά κλάδους

Operation permits issued to new or extended factories and workshops of industrial and handicraft enterprises, and HP of motors, by manufacturing branches

Νοέμβριος 1972

November 1972

Κώδικς	Κλάδοι	Σύνολον Total				Περιφέρεια Πρωτευούσης Greater Athens				Branches	Code
		Νέων New		Έπεκταθέντων Extended		Νέων New		Έπεκταθέντων Extended			
		Άριθ. No	HP	Άριθ. No	HP	Άριθ. No	HP	Άριθ. No	HP		
20-39	Σύνολον	94	7.263	66	7.643	42	2.504	32	2.191	Total	20-39
20	Ειδών διατροφής	29	2.052	20	1.037	4	668	2	185	Food	20
21	Ποτών	—	—	—	—	—	—	—	—	Beverages	21
22	Καπνοϋ	—	—	—	—	—	—	—	—	Tobacco	22
23	Έφαντικών ειδών	5	1.344	11	778	1	23	9	646	Textiles	23
24	Ειδών ένδυμασίας και ύπο- δήσεως	4	95	2	63	3	76	2	63	Clothing and footwear	24
25	Εύλου και φελλοϋ	7	141	2	65	5	99	—	—	Wood and cork	25
26	Έπίπλων	—	—	—	—	—	—	—	—	Furniture	26
27	Χάρτου	—	—	2	135	—	—	1	21	Paper	27
28	Έκτυπώσεων και έκδό- σεων	2	40	1	39	2	40	1	39	Printing and publishing	28
29	Δέρματος	2	25	2	52	1	12	1	19	Leather	29
30	Προϊόντων έλαστικού και πλαστικής ύλης	7	938	3	443	3	285	2	279	Rubber and plastic products	30
31	Χημικών προϊόντων ...	1	29	4	1.272	—	—	2	46	Chemicals	31
32	Παραγώγων πετρελαίου και άνθρακος	1	120	—	—	1	120	—	—	Products of petroleum and coal	32
33	Προϊόντων εκ μη μεταλλι- κών ορυκτών	11	871	7	2.828	6	515	4	597	Non-metallic mineral products	33
34	Βασικών μεταλλουργικών προϊόντων	2	431	2	216	1	11	1	28	Basic metal industries	34
35	Προϊόντων εκ μετάλλου .	16	816	8	617	10	347	5	170	Metal products	35
36	Μηχανών και συσκευών, εκτός ηλεκτρικών	4	110	—	—	4	110	—	—	Machinery (non-electri- cal)	36
37	Έλεκτρικών ειδών	3	251	—	—	1	198	—	—	Electrical supplies	37
38	Μεταφορικών μέσων ...	—	—	1	14	—	—	1	14	Transport equipment	38
39	Λοιπών ειδών	—	—	1	84	—	—	1	84	Miscellaneous manufac- turing	39

Σ η μ ε ί ω σ ι ς : Κατόπιν του Α.Ν. 207/4-12-67 απαλλάσσονται, κατ' άρχήν, τής άδειας λειτουργίας οι κάτοχοι βιομηχανικών ή βιοτεχνικών καταστημάτων με εγκαταστάσεις δυνάμεως έν μέρη τή περιοχή τώς Διοικήσεως Πρωτευούσης μέχρι 10 ίππων, καθ' άπασαν δέ τήν λοιπήν επικράτειαν μέχρι 15 ίππων.

Note: According to E.L. 207/4-12-67 owners of industrial and handicraft establishments with mechanical equipment not exceeding 10 HP for Greater Athens and 15 HP for the rest of the Country are exempted from an operation permit.

38. Μηνιαία στοιχεία παραγωγής ορυχείων και μεταποιήσεως
Monthly data of mining and manufacturing products

Είδος προϊόντος	Μονάς μετρήσεως Unit of meas- urement	'Οκτώβριος October		'Ιαν. - 'Οκτώβριος Jan. - October		Products
		1972	1971	1972	1971	
Προϊόντα ορυχείων						Mining products
Βωξίτης	Χιλ. τόνοι Thous. tons	178	250	2.082	2.498	Bauxite
Λιγνίτης	"	962	1.036	9.386	8.922	Lignite
Λευκόλιθος	"	85	61	748	791	Magnesite
Δίπυρος μαγνησία	"	20	21	209	233	Dead burnt magnesite
Σιδηρομεταλλεύματα	"	115	108	1.178	1.007	Iron ores
Είδη διατροφής						Foodstuffs
"Άλευρον εκ σίτου	Χιλ. τόνοι Thous. tons	44	44	450	435	Wheat flours
— Τύπου 85%	"	2	2	26	32	— Type 85%
— Τύπου 70%	"	29	28	286	287	— Type 70%
— Τύπου Η	"	4	7	50	45	— Type P
— Τύπου Μ	"	6	5	64	50	— Type M
— Τύπου Κ	"	2	2	21	20	— Type K
Ζάχαρις	"	29	37	93	101	Sugar
"Αμυλον ύφαντουργίας, δεξτρίνηι ..	Τόννοι-Tons	62	46	447	415	Starch, textile, dextrine
"Αμυλοσάκχαρον	"	1.527	1.381	15.495	14.753	Starch syrup
Ζύμαι άρτοποιίας	"	622	515	5.391	4.840	Yeast, bakery
Κακάον εις κόβιν	"	163	151	1.497	1.288	Cocoa in powder
Μπισκότα έν γένει	"	1.367	1.398	12.164	11.718	Biscuits in general
Σιμιγδάλια	Χιλ. τόνοι Thous. tons	6	7	57	58	Samolina
Σοκολάτα εις πλάκας	Τόννοι-Tons	1.029	944	6.752	6.078	Chocolate in slabs
Σοκολάτα κυβερτούρα	"	340	265	2.372	1.983	Chocolate for covering
Σοκολάτα τρούφα	"	28	23	200	203	Chocolate for trimmings
Ποτά						Beverages
"Απόσταγμα οίνου	Τόννοι-Tons	—	9	98	65	Wine distillate
Ζύθος	Χιλ. τόνοι Thous. tons	5	3	87	77	Beer
Οινόπνευμα άνυδρον γενικώς	"	2	1	17	10	Alcohol, anhydrous, in general
Έπεξεργασία καπνού						Tobacco manufacturing
Σιγαρέττα	Τόννοι-Tons	1.536	1.409	15.033	14.406	Cigarettes
— Α' κατηγο. (βασικά)	"	91	104	944	1.167	— A. category (basic)
— Β' " (συρταρωτά)	"	11	9	107	128	— B. " (common)
— Γ' " (έξαιρετικά)	"	245	257	2.515	2.602	— C. " (extra)
— Δ' " (ήμιπολυτελείας) ..	"	110	135	1.169	1.492	— D. " (semi-luxury)
— Ε' " (πολυτελείας)	"	604	506	5.829	5.055	— E. " (luxury)
— ΣΤ' " (ύπερπολυτελείας)	"	475	398	4.686	3.962	— F. " (super-luxury)
Προϊόντα ύφαντουργίας						Textile goods
Βάμβαξ έκκοκκισμένος	Χιλ. τόνοι Thous. tons	14	19	54	56	Ginned cotton
Νήματα εκ φυσικού βάμβακος ..	"	4	4	38	36	Yarn of natural cotton
Νήματα εκ λίνου, ιούτης, καννάβεως	Τόννοι-Tons	527	552	4.740	5.282	Yarn of flax, jute, hemp
Σπάγγοι γενικώς	"	210	178	2.498	2.073	Twine in general
Σχοινία γενικώς	"	209	162	1.971	1.930	Rope in general
"Υφάσματα ιούτης, λίνου, καννάβεως	"	252	301	2.304	2.905	Fabrics of flax, jute, hemp
Κλωσταί ραφής γενικώς	"	119	79	1.106	832	Sewing threads in general
Έπεξεργασία χάρτου						Paper manufacturing
Χάρτης αδιάβροχος	Τόννοι-Tons	447	504	4.565	4.910	Water proof paper
Χάρτης γραφής	"	3.668	2.424	31.303	29.910	Writing paper
Χάρτης περιτυλίξεως, συσκευασίας	"	5.265	3.520	48.776	39.999	Wrapping paper, packing
κ.τ.τ.	"					paper etc.
Χάρτης τυπογραφικός	"	484	252	2.506	4.660	Printing paper
Χαρτόμαζα	"	980	893	8.689	7.804	Woodpulp
Χαρτόνι	"	3.213	3.117	29.923	30.035	Cardboard
Χημικά προϊόντα						Chemical products
"Αζωτον	Χιλ. μ ³ Thous. m ³	54	37	462	281	Nitrogen
"Αμμωνία άνυδρος	Χιλ. τόνοι Thous. tons	18	22	192	188	Ammonia, anhydrous

38. Μηνιαία στοιχεία παραγωγής ορυχείων και μεταποίησης (συνέχεια)
 Monthly data of mining and manufacturing products (continued)

Είδος προϊόντος	Μονάς μετρήσεως Unit of meas- urement	'Οκτώβριος October		'Ιαν. - 'Οκτώβριος Jan. - October		Products
		1972	1971	1972	1971	
'Απορρυπαντικά (πλὴν λευκαντικῶν οὐσιῶν)	Τόνοι-Tons	3.767	3.249	32.294	30.294	Detergents (except bleachers)
'Ασετυλίνη διαλελυμένη	Χιλ. μ ³ Thous. m ³	131	116	1.184	1.031	Acetylene
Διαλυτικά καὶ στεγνωτικά χρωμά- των	Τόνοι-Tons	50	41	440	355	Paint dissolvents
'Ινες τεχνητῆς μετάξης (ραγιόν) . Λιθάργυρος	» »	412 —	379 12	3.936 7	3.566 31	Artificial silk fibres (rayon) Litharge
Λιπάσματα γενικῶς	Χιλ. τόνοι Thous. tons	101	92	939	781	Fertilizers, in general
Νιτροχρώματα, συνθετικά χρώματα	Τόνοι-Tons	394	373	3.818	3.248	Nitric and synthetic colours
'Οξυγόνο ἀέριο	Χιλ. μ ³ Thous. m ³	704	659	7.058	5.664	Oxygen, gas
Τερπενθέλαιο	Τόνοι-Tons	203	210	1.720	1.739	Turpentine oil
Φωσφορικό οξύ 28 %	Χιλ. τόνοι Thous. tons	19	19	159	151	Phosphoric acid 28 %
Θεικό οξύ 100 %	»	74	65	684	571	Sulphuric acid 100 %
Προϊόντα πετρελαίου, ἄνθρακος						Products of petroleum and coal
'Αέριο καύσιμο	Χιλ. τόνοι Thous. tons	4	5	42	50	Combustible gas
'Ασφαλτος θερμῆ	»	10	21	92	116	Road asphalt
Βάκουμ γκαζόιλ	»	2	2	24	27	Vacuum gasoil
Βενζίνη	»	42	58	506	537	Motor spirit
Καύσιμο ἀεριωθουμένων	»	30	45	352	330	Aviation spirit
Ναφθαλίνη	Τόνοι-Tons	31	102	668	595	Naphthalene crystals
Πετρέλαιο ἐξωτερικῆς καύσεως .	Χιλ. τόνοι Thous. tons	240	176	2.171	1.622	Fuel oil (mazout)
Πετρέλαιο ἐσωτερικῆς καύσεως .	»	169	142	1.530	1.400	Diesel oil
Πετρέλαιο φωτιστικῶν	»	3	2	95	32	Kerosene
'Υγραέριο	»	6	10	75	87	Liquid gas
Προϊόντα μὴ μεταλλικῶν ορυκτῶν						Non-metallic mineral products
Τσιμέντα γενικῶς	Χιλ. τόνοι Thous. tons	541	563	5.290	4.632	Cement in general
'Υαλικά οἰκιακῆς χρήσεως	Τόνοι-Tons	1.101	1.209	8.699	9.420	Glassware of household use
'Υαλικά φιαλοειδή	»	2.864	3.001	30.106	26.285	Glass bottles
Προϊόντα βασικῆς μεταλλουργίας						Basic metal products
'Αλουμίνα	Χιλ. τόνοι Thous. tons	48	38	387	372	Alumina
'Αλουμίνιο εἰς χελώνας	»	12	11	108	90	Aluminium, in lumps
'Αργυρος	Χγρ.-Kgr.	1.110	2.856	8.726	11.138	Silver
Μόλυβδος μαλακῆς	Τόνοι-Tons	1.015	618	10.586	7.266	Lead, soft
Μόλυβδος σκληρῆς	»	—	—	311	230	Lead, hard
Μολυβδόφυλλα κ.τ.τ.	»	128	79	1.128	762	Lead sheets, etc.
Σιδηρονικέλιο (περιεκτικότητος εἰς NL + C ₀)	»	975	895	9.384	8.845	Iron-nickel (containing NL + C ₀)
Σίδηρος στρογγυλῆς διατομῆς (5 χιλιοστῶν καὶ ἄνω)	Χιλ. τόνοι Thous. tons	51	39	455	337	Iron of round-cross section
Μόλυβδος ἀντιμονιοῦχος	Τόνοι-Tons	506	724	5.327	6.663	Lead, antimonious
Ψευδάργυρος	»	8	3	64	60	Zinc
Μίνιο εἰς κόνιν	»	42	43	427	380	Minium in powder
Κατασκευῆ μεταλλικῶν ἀντικειμένων						Metal products
Καλοριφέρ ὑδραυλικά	Χιλ. μ ² Thous. m ²	186	142	1.207	1.100	Hydraulic radiators
Σιδηροσωλῆνες γενικῶς	Χιλ. τόνοι Thous. tons	11	9	99	81	Iron pipes in general
Προϊόντα ἐφαρμογῆς ἠλεκτρισμοῦ						Products of electric application
Λαμπτήρες ἠλεκτρικοὶ 110 volt καὶ ἄνω	Χιλ. τεμάχια Thous. pieces	1.634	1.533	16.040	14.779	Electric lamps 110 volt and over

39. Παραγωγή και διάθεση ηλεκτρικής ενέργειας
Production and distribution of electric energy

Είς εκατομ. ΩΧΒ

In million kWh

Παραγωγή — Διάθεση	Σεπτέμβριος September		Ίαν. — Σεπτέμβριος Jan. — September		Production — Distribution
	1972	1971	1972	1971	
Διαθέσιμος ηλεκτρική ενέργεια	1.014	903	8.953	7.873	Electric energy made available
Α' Καθαρὰ παραγωγή	1.003	887	8.814	7.721	A. Net production
α) Θερμική	802	729	6.735	5.691	a) Thermal
β) Ύδροηλεκτρική	201	158	2.079	2.030	b) Hydro-electric
Β' Αγοραὶ	7	12	128	144	B. Purchases
Γ' Εισαγωγαὶ	4	4	11	8	C. Imports
Διατεθεισα ηλεκτρική ενέργεια	923	816	8.292	7.226	Electric energy sold
Α' Πωλήσεις	923	816	8.269	7.215	A. Sales
Β' Ἐξαγωγαὶ	—	1	23	13	B. Exports
Ἴδια ἀνάλωσις - ἀπώλεια	91	86	659	646	Self-consumption - lost or un-accounted for

Πηγή: Δημοσιὰ Ἐπιχειρήσις Ἡλεκτρισμοῦ.

Source: Public Power Corporation.

40. Πωλήσεις ηλεκτρικής ενέργειας — Sales of electric energy
Σεπτέμβριος — 1972 — September

Είς εκατομ. ΩΧΒ

In million kWh

Κατηγορία χρήσεως Category of use	Σύνολον Total	Περιφέρεια Πρωτευ- ούσης Greater Athens	Μακεδονία Θράκη Macedonia Thrace	Κεντρική Ἑλλάς Central Greece	Πελοπόν- νησος Ἡπειρος Pelopon- nesos Epirus	Νῆσοι Αἰγαίου καὶ Κρήτη Aegean Islands and Crete
Σύνολον (1) - Total (1)	923	328	185	300	76	33
Οικιακὴ χρῆσις - Household use	186	115	29	12	18	11
Γεωργικὴ χρῆσις - Agricultural use	17	1	1	3	9	2
Ἐμπορικὴ χρῆσις - Commercial use	132	64	23	17	16	11
Βιομηχανικὴ χρῆσις - Industrial use	557	137	125	263	27	5
Φωτισμὸς ὁδῶν - Street lighting	9	— (2)	4	2	2	1
Δημόσιαι καὶ Δημοτικαὶ Ἀρχαὶ - Go- vernment and Municipal services	19	6	3	2	4	3
Ἐλξις - Traction	4	4	—	—	—	—

Πηγή: Δημοσιὰ Ἐπιχειρήσις Ἡλεκτρισμοῦ.

Source: Public Power Corporation.

1. Τυχὸν ἀσυνφωνία μεταξύ συνόλων καὶ ἐπὶ μέρους στοιχείων ὀφείλεται εἰς τὴν στρογγυλοποίησιν τούτων.

1. Eventual difference between the sums and partial totals can be attributed to rounding up of figures.

2. Στοιχεῖα διαθέσιμα ἀνά δίμηνον.

2. Data available every second month.

VII. ΟΙΚΟΔΟΜΗΣΙΣ — CONSTRUCTION

41. Ίδιωτική οικοδομική δραστηριότητα : Νέαι οικοδομαί και προσθήκαι οικοδομών, βάσει έκδοθεισών άδειών οικοδομήσεως
Private building activity : New buildings and extensions, according to issued construction permits

Αύγουστος — 1972 — August

Όγκος εις μ³, αξία εις χιλιάδας δραχμών

Volume in m³, value in thousand drachmae

Γεωγραφικόν διαμέρισμα και νομός Geographic region and department	Νέων οικοδομών — New buildings				Προσθηκών — Extensions			
	Άριθμός Number	Όροφοι Floors	Όγκος Volume	Άξια Value	Άριθμός Number	Όροφοι Floors	Όγκος Volume	Άξια Value
Σύνολον — Total	5.880	8.899	4.642.574	1.630.979	2.848	1.594	953.101	350.380
Περιφ. Πρωτευούσης — Greater Athens	841	2.420	1.929.805	835.867	959	733	411.868	170.456
Λοιπή Στερεά Έλλάς και Εύβοια — Rest of Central Greece and Euboea ...	1.200	1.421	608.751	164.981	421	158	125.257	39.408
Αιτωλίας και Άκαρνανίας — Aetolia and Akarnania	93	129	47.351	13.357	57	19	11.478	3.396
Άττικῆς (ύπόλοιπον) — Attica (rest)	465	528	222.975	72.397	123	33	54.781	18.353
Βοιωτίας — Boeotia	102	130	142.857	32.536	63	31	20.236	4.976
Εύβοίας — Euboea	210	250	103.733	25.790	80	32	18.911	7.407
Εύρυτανίας — Evritania	11	16	3.586	1.441	—	—	—	—
Πειραιῶς (ύπόλ.) — Piraeus (rest)	120	130	22.746	6.889	23	6	4.095	1.559
Φθιώτιδος — Phthiotis	174	209	55.286	10.872	65	32	13.570	3.207
Φωκίδος — Phocis	25	29	10.217	1.699	10	5	2.186	510
Πελοπόννησος — Peloponnesos	725	973	370.017	130.557	371	192	91.200	27.642
Άργολίδος — Argolis	67	79	22.739	7.464	18	10	6.439	2.766
Άρκαδίας — Arkadia	49	56	19.285	4.579	44	44	6.982	2.052
Άχαΐας — Akhaia	235	355	155.113	60.196	92	65	21.976	7.237
Πάτρα (πόλις) — Patras (city)	111	214	103.198	38.285	50	43	15.810	5.716
Ύπόλοιπον Ν. Άχαΐας — Rest of Akhaia Depart.	124	141	51.915	21.911	42	22	6.166	1.521
Ήλειας — Ilia (Elis)	62	78	23.629	8.986	39	14	6.679	2.512
Κορινθίας — Korinthia	135	189	77.435	32.412	68	30	31.599	8.137
Λακωνίας — Lakonia	67	77	27.007	5.731	43	13	6.702	1.703
Μεσσηνίας — Messenia	110	139	44.809	11.189	67	16	10.823	3.235
Ίόνιοι Νῆσοι — Ionian Islands	182	223	67.398	23.899	101	39	32.778	19.498
Ζακύνθου — Zante	24	25	7.311	2.135	22	9	3.558	1.564
Κερκύρας — Corfu	102	131	46.221	18.233	45	24	25.486	16.959
Κεφαλληνίας — Cephalonia	17	19	6.895	1.670	21	4	2.881	799
Λευκάδος — Levkas	39	48	6.971	1.861	13	2	853	176
Ήπειρος — Epirus	299	362	128.629	36.790	93	39	17.270	6.022
Άρτης — Arta	63	79	24.046	5.761	13	2	1.790	435
Θεσπρωτίας — Thesprotia	64	70	17.758	4.778	17	6	2.025	419
Ίωαννίνων — Yanina	89	112	49.489	17.532	55	22	11.679	4.597
Πρεβέζης — Preveza	83	101	37.336	8.719	8	9	1.776	571
Θεσσαλία — Thessaly	435	524	232.595	71.759	177	51	32.740	11.164
Καρδίτσας — Karditsa	103	120	44.623	10.713	32	13	9.526	2.576
Λαρίσης — Larisa	122	136	45.214	11.730	48	14	8.131	3.078
Λάρια (πόλις) — Larisa (city)	15	24	12.981	4.892	15	12	5.055	2.160
Ύπόλοιπον Ν. Λαρίσης — Rest of La- risa Depart.	107	112	32.233	6.838	33	2	3.076	918
Μαγνησίας — Magnisia	116	165	111.060	41.646	83	23	13.875	5.145
Βόλος (πόλις) — Volos (city)	52	96	90.250	35.131	49	21	9.680	3.783
Ύπόλοιπον Ν. Μαγνησίας — Rest of Magnisia Depart.	64	69	20.810	6.515	34	2	4.195	1.362
Τρικάλων — Trikala	94	103	31.698	7.670	14	1	1.208	365

ΟΙΚΟΔΟΜΗΣΙΣ

41. Ίδιωτική οικοδομική δραστηριότητα : Νέαι οικοδομαί καί προσθήκαι οικοδομῶν, βάσει ἐκδοθεισῶν ἄδειῶν οικοδομήσεως (συνέχεια)
Private building activity : New buildings and extensions, according to issued construction permits (continued)

Αὐγούστος — 1972 — August

Όγκος εἰς μ³, ἀξία εἰς χιλιάδας δραχμῶν

Volume in m³, value in thousand drachmae

Γεωγραφικὸν διαμέρισμα καὶ νομὸς Geographic region and department	Νέων οἰκοδομῶν - New buildings				Προσθηκῶν - Extensions			
	Ἀριθμὸς Number	Όροφοί Floors	Όγκος Volume	Ἀξία Value	Ἀριθμὸς Number	Όροφοί Floors	Όγκος Volume	Ἀξία Value
Μακεδονία - Macedonia	1.369	1.993	908.488	248.976	338	186	141.326	41.664
Γρεβενῶν - Grevena	53	52	12.984	1.202	6	1	834	196
Δράμας - Drama	85	107	38.836	7.913	15	8	3.621	1.006
Ήμαθίας - Imathia	105	130	54.611	13.188	17	12	4.133	1.321
Θεσσαλονίκης - Salonika	261	614	414.881	135.276	98	68	81.614	18.681
Θεσσαλονίκη (πόλις) - Salonica (city) Ἰπλόιτον Ν. Θεσσαλονίκης - Rest of Salonica Depart.	107 154	445 169	338.409 76.472	122.792 12.484	63 35	48 20	29.245 52.369	9.773 8.908
Καβάλας - Kavala	97	133	61.301	14.801	30	21	8.575	2.639
Καστορίας - Kastoria	56	72	27.192	7.126	21	14	4.539	1.650
Κιλκίς - Kilkis	75	89	32.774	5.513	7	2	761	132
Κοζάνης - Kozani	135	170	57.203	14.215	25	15	14.285	9.055
Πέλλης - Pella	155	199	59.896	13.412	22	10	5.708	1.694
Πιερίας - Pieria	50	72	31.418	9.542	26	13	6.951	2.145
Σερρών - Serres	129	141	44.040	8.207	23	7	3.019	883
Φλωρίνης - Florina	69	71	17.170	3.434	12	2	1.890	657
Χαλκιδικῆς - Chalkidiki	99	143	56.682	15.147	36	13	5.396	1.605
Θράκη - Thrace	328	363	167.065	48.191	50	24	10.722	3.739
Έβρου - Evros	193	214	118.234	37.907	22	15	6.188	2.272
Ξάνθης - Xanthi	20	30	18.732	5.265	10	2	1.566	471
Ροδόπης - Rodopi	115	119	30.099	5.019	18	7	2.968	996
Νῆσοι Αἰγαίου - Aegean Islands	253	288	100.178	31.511	150	57	48.594	17.637
Δωδεκανήσου - Dodecanesos	84	97	48.004	14.700	38	24	21.403	7.656
Κυκλάδων - Cyclades	67	78	21.269	6.453	45	15	19.602	7.072
Λέσβου - Lesbos	34	35	5.423	1.886	23	5	2.022	762
Σάμου - Samos	34	37	9.359	2.416	22	6	1.879	568
Χίου - Chios	34	41	16.123	6.056	22	7	3.688	1.579
Κρήτη - Crete	248	332	129.648	38.448	188	115	41.346	13.150
Ήρακλείου - Iraklion	108	149	49.827	14.534	76	50	20.913	6.365
Ήράκλειον (πόλις) - Iraklion (city).. Ἰπλόιτον Ν. Ήρακλείου - Rest of Iraklion Depart.	34 74	59 90	22.847 26.980	8.489 6.045	30 46	25 25	11.247 9.666	4.575 1.790
Λασιθίου - Lasithi	49	64	22.320	5.417	38	25	7.854	2.769
Ρεθύμνης - Rethymni	31	43	14.155	4.374	29	19	4.811	1.419
Χανίων - Canea	60	76	43.346	14.123	45	21	7.768	2.597

Σημείωσις : Περί τῶν ὄρων «νέα οἰκοδομή», «προσθήκη», «όροφοι», βλέπε Μηνιαῖον Στατιστικὸν Δελτίον Ἰανουαρίου 1965.

Note : For the terms «new building», «extension», «floors», see Monthly Statistical Bulletin of January 1965.



42. Ίδιωτική οικοδομική δραστηριότητα: Νέαι κατοικίες, βάσει εκδοθεισών άδειών οικοδομήσεως νέων οικοδομών και προσθηκών

Private building activity: New dwellings, according to issued construction permits for new buildings and extensions

Αύγουστος — 1972 — August

Γεωγραφικόν διαμέρισμα και νομός	Σύνολον κατοικιών Total number of dwellings	Κατοικία με... δωμάτια Dwellings with					Geographic region and department
		1 room	2 rooms	3 rooms	4 rooms	5 + rooms	
Σύνολον	13.089	981	3.361	4.586	2.978	1.183	Total
Περιφέρεια Πρωτευούσης	6.136	523	1.884	2.282	1.083	364	Greater Athens
Λοιπή Στερεά Έλλάς και Εύβοια	1.480	159	489	482	249	101	Rest of Central Greece and Euboea
Αιτωλίας και Άκαρνανίας	126	2	14	59	39	12	Aetolia and Akarnania
Άττικής (ύπόλοιπον)	690	77	318	189	63	43	Attica (rest)
Βοιωτίας	110	2	28	34	29	17	Boeotia
Εύβοίας	254	25	43	106	72	8	Euboea
Εύρωτανίας	15	—	5	8	—	2	Evritania
Πειραιώς (ύπόλοιπον)	144	49	53	29	11	2	Piraeus (rest)
Φθιώτιδος	123	3	24	51	32	13	Phthiotis
Φωκίδος	18	1	4	6	3	4	Phocis
Πελοπόννησος	1.039	33	234	375	281	116	Peloponnesos
Άργολίδος	72	2	12	25	21	12	Argolis
Άρκαδίας	60	—	8	19	18	15	Arkadia
Άχαίας	457	12	126	196	115	8	Akhaia
Πάτραι (πόλις)	370	11	106	157	89	7	Patras (city)
Υπόλοιπον Ν. Άχαίας	87	1	20	39	26	1	Rest of Akhaia Depart.
Ήλειας	75	1	16	26	21	11	Ilias (Elis)
Κορινθίας	222	15	57	74	57	19	Korinthia
Λακωνίας	60	—	2	12	25	21	Lakonia
Μεσσηνίας	93	3	13	23	24	30	Messenia
Ίόνιοι Νήσοι	287	82	83	68	39	15	Ionian Islands
Ζακύνθου	16	—	3	7	2	4	Zante
Κερκύρας	226	78	70	47	23	8	Corfu
Κεφαλληνίας	18	2	5	6	5	—	Cephalonia
Λευκάδος	27	2	5	8	9	3	Levkas
Ήπειρος	336	22	69	150	72	23	Epirus
Άρτης	46	—	6	32	8	—	Arta
Θεσπρωτίας	59	7	8	17	23	4	Thesprotia
Ίωαννίνων	147	4	42	65	29	7	Yanina
Πρεβέζης	84	11	13	36	12	12	Preveza
Θεσσαλία	536	37	118	189	134	58	Thessaly
Καρδίτσης	83	—	4	21	30	28	Karditsa
Λαρίσης	99	6	27	42	19	5	Larisa
Λάρισα (πόλις)	45	5	13	17	8	2	Larisa (city)
Υπόλοιπον Ν. Λαρίσης	54	1	14	25	11	3	Rest of Larisa Depart.
Μαγνησίας	262	27	62	88	68	17	Magnisia
Βόλος (πόλις)	226	27	54	76	53	16	Volos (city)
Υπόλοιπον Ν. Μαγνησίας	36	—	8	12	15	1	Rest of Magnisia Depart.
Τρικάλων	92	4	25	38	17	8	Trikala
Μακεδονία	2.314	95	340	742	779	358	Macedonia
Γρεβενών	20	—	2	4	12	2	Grevena
Δράμας	69	—	3	4	38	24	Drama
Ήμαθίας	92	2	9	30	42	9	Imathia

42. Ίδιωτική οικοδομική δραστηριότητα : Νέαι κατοικίες, βάσει εκδοθεισών άδειών
οικοδομήσως νέων οικοδομών και προσθηκών (συνέχεια)Private building activity : New dwellings, according to issued construction
permits for new buildings and extensions (continued)

Αύγουστος — 1972 — August

Γεωγραφικών διαμέρισμα και νομός	Σύνολον κατοικιών Total number of dwellings	Κατοικίες με... δωμάτια Dwellings with					Geographic region and department
		1 room	2 rooms	3 rooms	4 rooms	5 + rooms	
Θεσσαλονίκη	1.174	24	167	437	394	152	Salonika
Θεσσαλονίκη (πόλις)	1.036	21	135	401	343	136	Salonika (city)
Υπόλοιπον Ν. Θεσσαλονίκης	138	3	32	36	51	16	Rest of Salonika Depart.
Καβάλας	128	—	31	43	34	20	Kavala
Καστοριάς	56	—	2	17	22	15	Kastoria
Κιλκίς	50	1	6	11	22	10	Kilkis
Κοζάνης	149	13	29	59	46	2	Kozani
Πέλλης	121	—	2	14	39	66	Pella
Πιερίας	124	54	2	8	43	17	Pieria
Σερρών	67	1	3	20	26	17	Serres
Φλώρινης	24	—	3	3	13	5	Florina
Χαλκιδικής	240	—	81	92	48	19	Khalkidiki
Θράκη	240	1	22	88	96	33	Thrace
Έβρου	131	—	2	37	70	22	Evros
Ξάνθης	37	—	1	19	10	7	Xanthi
Ροδόπης	72	1	19	32	16	4	Rodopi
Νήσοι Αιγαίου	309	14	59	99	100	37	Aegean Islands
Δωδεκανήσου	140	7	14	48	60	11	Dodecanesos
Κυκλάδων	72	4	21	28	13	6	Cyclades
Λέσβου	30	—	13	11	4	2	Lesvos
Σάμου	20	1	2	6	5	6	Samos
Χίου	47	2	9	6	18	12	Chios
Κρήτη	412	15	63	111	145	78	Crete
Ήρακλείου	158	3	20	45	61	29	Iraklion
Ήρακλείου (πόλις)	75	—	3	22	34	16	Iraklion (city)
Υπόλοιπον Ν. Ήρακλείου	83	3	17	23	27	13	Rest of Iraklion Depart.
Λασιθίου	79	1	21	32	17	8	Lasithi
Ρεθύμνης	47	7	10	15	8	7	Rethymni
Χανίων	128	4	12	19	59	34	Canea



VIII. ΕΞΩΤΕΡΙΚΟΝ ΕΜΠΟΡΙΟΝ — EXTERNAL TRADE

43. Δείκται μέσης αξίας και όγκου εισαγωγών και εξαγωγών. Όροι εμπορίου
Unit value index and quantum index of imports and exports. Terms of trade

1961 = 100

Κατηγορία ΤΤΔΕ		Όκτώβριος October		Σεπτέμβριος September		Έτος Year		SITC Sections	
		1972	1971	1972	1971	1971	1970		
ΕΙΣΑΓΩΓΑΙ								IMPORTS	
Α' Δείκτης μέσης αξίας								A. Unit value index	
0	Τρόφιμα και ζώα ζώντα	147,8	152,8	175,2	148,6	140,7	135,0	Food and live animals	0
2	Πρώται ύλαι μη έδώδιμοι, πλήν καυσίμων	80,3	90,9	91,8	87,3	88,8	96,0	Crude materials, inedible, except fuels	2
3	Όρυκτά καύσιμα, λιπαντικά κλπ.	125,8	101,4	100,1	107,9	104,0	94,8	Mineral fuels, lubricants and related materials	3
5	Χημικά προϊόντα	92,1	76,2	90,9	94,2	85,4	87,4	Chemicals	5
6	Βιομηχανικά είδη ταξινομημένα κυρίως κατά πρώτην ύλην	125,5	105,2	127,6	124,5	119,3	125,7	Manufactured goods classified chiefly by raw material	6
7	Μηχανήματα και υλικόν μεταφορών	126,7	119,5	123,1	123,6	116,3	111,1	Machinery and transport equipment	7
0-9	Σύνολον εισαγωγών	119,4	108,2	117,3	115,5	110,2	109,3	Total imports	0-9
Β' Δείκτης όγκου								B. Quantum index	
0	Τρόφιμα και ζώα ζώντα	208,0	178,2	164,8	164,4	188,9	159,9	Food and live animals	0
2	Πρώται ύλαι μη έδώδιμοι, πλήν καυσίμων	330,6	290,5	446,7	309,9	303,6	265,6	Crude materials, inedible, except fuels	2
3	Όρυκτά καύσιμα, λιπαντικά κλπ.	1.001,3	225,3	228,7	210,4	286,4	275,8	Mineral fuels, lubricants and related materials	3
5	Χημικά προϊόντα	395,0	402,7	411,4	348,8	361,1	300,7	Chemicals	5
6	Βιομηχανικά είδη ταξινομημένα κυρίως κατά πρώτην ύλην	222,2	239,0	267,7	187,6	204,4	182,9	Manufactured goods classified chiefly by raw material	6
7	Μηχανήματα και υλικόν μεταφορών	399,6	333,5	436,6	317,1	321,2	309,4	Machinery and transport equipment	7
0-9	Σύνολον εισαγωγών	368,5	277,9	330,2	255,4	270,2	246,0	Total imports	0-9
ΕΞΑΓΩΓΑΙ								EXPORTS	
Α' Δείκτης μέσης αξίας								A. Unit value index	
0	Τρόφιμα και ζώα ζώντα	135,2	122,1	130,0	136,2	124,7	122,3	Food and live animals	0
1	Ποτά και καπνός	123,9	113,0	107,8	91,1	115,6	115,7	Beverages and tobacco	1
2	Πρώται ύλαι μη έδώδιμοι, πλήν καυσίμων	146,1	136,9	183,0	154,8	126,2	119,5	Crude materials, inedible, except fuels	2
5	Χημικά προϊόντα	179,7	139,2	168,6	130,2	117,5	112,0	Chemicals	5
6	Βιομηχανικά είδη ταξινομημένα κυρίως κατά πρώτην ύλην	109,6	106,5	102,1	106,7	104,7	108,4	Manufactured goods classified chiefly by raw material	6
0-9	Σύνολον εξαγωγών	126,4	117,4	121,7	125,0	116,9	115,1	Total exports	0-9
Β' Δείκτης όγκου								B. Quantum index	
0	Τρόφιμα και ζώα ζώντα	380,1	407,2	327,1	338,3	247,2	221,4	Food and live animals	0
1	Ποτά και καπνός	180,7	106,2	58,1	38,9	106,9	113,0	Beverages and tobacco	1
2	Πρώται ύλαι μη έδώδιμοι, πλήν καυσίμων	96,4	86,5	78,4	68,0	168,0	154,8	Crude materials, inedible, except fuels	2
5	Χημικά προϊόντα	220,0	268,2	355,2	166,8	459,9	463,5	Chemicals	5
6	Βιομηχανικά είδη ταξινομημένα κυρίως κατά πρώτην ύλην	2.164,0	2.017,0	2.663,6	1.209,1	1.557,4	1.729,7	Manufactured goods classified chiefly by raw material	6
0-9	Σύνολον εξαγωγών	332,3	291,6	298,8	195,1	253,7	249,9	Total exports	0-9
ΟΡΟΙ ΕΜΠΟΡΙΟΥ		105,9	108,5	103,8	108,2	106,1	105,3	TERMS OF TRADE	

44. Δείκται ἐξωτερικοῦ ἐμπορίου μετὰ τῶν χωρῶν τῆς ΕΟΚ, τοῦ Ἑνωμένου Βασιλείου καὶ τῶν Ἑνωμένων Πολιτειῶν
Indices of external trade with the EEC countries, the United Kingdom and the United States

1961 = 100

	Γαλλία France	Βέλγιον-Λουξ. Belgium-Lux.	Ὑλλανδία Netherlands	Γερμανία Δ.Ο. Germany F.R.	Ἰταλία Italy	Σύνολον ΕΟΚ Total EEC	Ἕν. Βασίλειον UK	Ἕν. Πολιτεία USA
ΕΙΣΑΓΩΓΑΙ - IMPORTS								
1. Δείκτης μέσης ἀξίας - Unit value index								
1966	94,9	102,4	102,0	114,5	94,7	103,6	107,9	97,5
1967	97,6	106,5	98,6	109,9	87,1	100,3	107,3	102,9
1968	89,9	113,1	88,2	108,7	82,8	96,6	102,8	106,1
1969	93,0	118,9	81,0	109,4	71,2	93,2	105,4	112,3
1970	85,4	123,7	79,4	119,8	73,0	96,2	112,0	116,2
1971	84,3	124,7	69,6	114,1	81,7	94,9	117,5	116,7
1972: Α' τρίμηνον - 1st quarter	81,5	126,6	72,8	122,8	86,3	97,9	129,5	140,4
Β' τρίμηνον - 2nd quarter	85,5	140,4	66,6	118,8	92,0	100,2	132,9	128,3
Γ' τρίμηνον - 3rd quarter	104,9	136,3	65,9	127,1	82,7	103,5	125,8	140,0
X	84,1	105,5	62,9	123,1	93,5	99,8	113,2	112,7
2. Δείκτης ὄγκου - Quantum index								
1966	232,3	190,7	198,8	153,8	270,0	194,8	189,0	165,5
1967	258,0	183,2	231,8	170,2	304,7	215,2	179,4	155,4
1968	302,7	192,8	271,4	193,1	362,2	248,0	178,9	162,0
1969	300,7	208,5	371,4	214,4	437,2	281,4	201,8	218,7
1970	419,9	212,3	418,2	237,0	472,3	320,2	200,2	153,9
1971	452,3	235,7	561,2	261,0	507,6	357,9	200,9	188,2
1972: Α' τρίμηνον - 1st quarter	540,5	210,4	489,7	238,0	527,5	356,4	193,6	163,7
Β' τρίμηνον - 2nd quarter	660,6	314,1	749,9	355,4	642,2	483,1	219,5	186,2
Γ' τρίμηνον - 3rd quarter	531,4	317,0	769,2	328,0	677,9	458,0	193,3	171,7
X	535,8	359,5	676,9	330,4	603,1	443,3	247,9	259,8
ΕΞΑΓΩΓΑΙ - EXPORTS								
1. Δείκτης μέσης ἀξίας - Unit value index								
1966	110,1	127,5	112,7	121,2	112,0	117,6	139,6	117,6
1967	111,2	115,4	118,0	119,5	111,6	115,5	129,9	116,3
1968	107,4	115,6	92,8	115,0	111,3	110,4	121,3	117,1
1969	110,3	114,8	125,0	121,2	110,3	117,1	126,8	122,0
1970	115,3	126,2	119,9	127,3	109,5	120,2	122,6	125,9
1971	113,0	128,6	126,2	126,2	122,5	122,8	131,0	117,3
1972: Α' τρίμηνον - 1st quarter	113,7	152,4	141,6	116,9	119,7	120,6	129,7	109,6
Β' τρίμηνον - 2nd quarter	115,7	122,2	136,4	121,4	131,9	123,9	133,2	127,5
Γ' τρίμηνον - 3rd quarter	117,8	118,2	135,1	128,3	132,2	127,4	132,0	116,6
X	114,9	114,9	116,3	127,5	128,5	121,6	137,5	120,7
2. Δείκτης ὄγκου - Quantum index								
1966	193,9	347,3	186,8	157,9	237,6	180,1	97,0	112,0
1967	363,1	661,7	204,1	155,4	583,4	254,6	109,5	172,9
1968	278,1	697,1	404,8	189,5	742,0	296,5	92,1	125,2
1969	299,6	876,4	460,7	215,4	643,7	313,8	115,4	137,0
1970	278,1	1.040,1	636,0	241,9	778,9	360,4	179,0	118,5
1971	487,4	1.031,0	634,7	251,8	615,5	382,7	124,3	156,5
1972: Α' τρίμηνον - 1st quarter	527,6	626,1	585,6	233,4	823,7	387,9	98,4	208,6
Β' τρίμηνον - 2nd quarter	465,3	703,9	528,7	308,1	806,5	418,0	111,6	198,2
Γ' τρίμηνον - 3rd quarter	425,2	1.023,8	780,4	344,4	676,0	447,6	126,2	220,2
X	922,8	977,0	1.259,1	337,3	1.118,2	612,2	168,3	356,9
ΟΡΟΙ ΕΜΠΟΡΙΟΥ - TERMS OF TRADE								
1966	116,2	124,5	110,5	105,9	118,3	113,5	129,4	120,6
1967	113,9	108,4	119,7	108,7	128,1	115,2	121,1	113,0
1968	119,5	102,2	105,2	105,8	134,4	114,3	118,0	110,4
1969	118,6	96,6	154,3	110,8	154,9	125,6	120,3	108,6
1970	135,0	102,0	151,0	106,3	150,0	124,9	109,5	108,3
1971	134,0	103,1	181,3	110,6	149,9	129,4	111,5	100,5
1972: Α' τρίμηνον - 1st quarter	139,5	120,4	194,5	95,2	138,7	123,2	100,2	78,1
Β' τρίμηνον - 2nd quarter	135,3	87,0	204,8	102,2	143,4	123,7	100,2	99,4
Γ' τρίμηνον - 3rd quarter	112,3	86,7	205,0	100,9	159,8	123,1	104,9	83,3
X	136,6	108,9	184,9	103,6	137,4	121,8	121,5	107,1

45. Άξια εισαγωγών και εξαγωγών, κατά ηπείρους και χώρες προελεύσεως και προορισμού

Value of imports and exports, by continents and country of origin and destination

Άξια εις χιλιάδας δραχμῶν

Value in thousand drachmae

Χώρα — Country	Ὀκτώβριος October				Ἰαν. — Ὀκτώβριος Jan. — October			
	1972		1971		1972		1971	
	Εισαγωγὰι Imports	Ἐξαγωγὰι Exports	Εισαγωγὰι Imports	Ἐξαγωγὰι Exports	Εισαγωγὰι Imports	Ἐξαγωγὰι Exports	Εισαγωγὰι Imports	Ἐξαγωγὰι Exports
Σύνολον - Total	7.784.198	2.346.198	4.665.845	1.911.052	56.702.913	19.570.695	48.885.101	14.304.653
ΕΥΡΩΠΗ - EUROPE	4.747.311	1.766.328	3.510.416	1.594.300	40.598.750	14.351.765	33.510.864	10.966.249
Χῶραι ΕΟΚ(1) - EEC countries(1)	3.134.189	1.265.853	2.377.181	1.129.591	27.130.542	9.199.858	21.534.262	6.854.023
Γαλλία - France	413.688	299.427	462.608	202.726	4.725.205	1.685.916	3.746.332	1.334.919
Βέλγιον-Λουξ. - Belgium-Lux.	201.798	53.380	203.998	91.858	2.020.541	484.833	1.627.888	564.818
Ὀλλανδία - Netherlands	191.751	189.790	231.069	60.467	2.105.627	1.202.523	1.788.873	844.652
Γερμανία Δ.Ο. - Germany F.R.	1.678.199	452.143	916.603	585.932	12.082.665	3.886.489	9.747.555	2.820.850
Ἰταλία - Italy	648.752	271.411	562.901	188.607	6.196.503	1.940.095	4.623.612	1.288.782
Χῶραι ΕΕΕΣ(2) - EFTA countries(2)	1.119.849	198.109	653.502	155.102	7.672.804	1.574.386	7.229.343	1.122.011
Ἡν. Βασιλεῖον - United Kingdom	715.947	100.726	342.303	79.008	4.192.151	679.813	3.835.458	632.729
Νορβηγία - Norway	89.585	6.069	27.408	10.559	515.211	40.900	456.353	44.209
Σουηδία - Sweden	85.834	36.577	72.765	12.484	637.875	280.894	846.064	96.817
Δανία - Denmark	35.411	9.692	32.197	4.961	355.852	79.205	336.473	50.922
Ἑλβετία - Switzerland	101.554	15.421	100.252	27.308	1.077.211	221.653	926.951	99.037
Ἀυστρία - Austria	85.445	29.530	72.302	12.339	823.093	233.254	765.590	164.509
Πορτογαλία - Portugal	6.070	92	6.273	8.441	71.409	38.665	62.451	33.785
Ἀνατολική Εὐρώπη - East. Europe	267.235	194.452	262.471	180.064	2.980.607	2.367.915	2.454.007	1.877.850
ΕΕΣΣΔ - USSR	90.965	27.377	62.781	42.583	954.146	747.245	814.230	439.004
Γερμανία Ἀνατ. - Germany East	16.897	32.387	20.368	23.617	155.159	310.489	176.362	317.924
Πολωνία - Poland	32.797	22.914	44.433	28.803	344.924	369.284	236.026	207.307
Τσεχοσλοβακία - Czechoslovakia	48.823	16.220	51.309	33.714	509.939	362.016	433.445	303.543
Οὐγγαρία - Hungary	30.179	30.397	18.397	4.815	274.150	204.444	179.213	219.469
Ρουμανία - Rumania	11.706	45.627	14.691	24.251	433.150	250.090	379.365	217.490
Βουλγαρία - Bulgaria	35.866	19.528	50.491	22.278	309.138	124.343	235.362	173.112
Λοιπὴ Εὐρώπη - Other Europe ..	226.035	107.912	216.961	129.541	2.814.795	1.209.604	2.293.252	1.112.362
ΑΦΡΙΚΗ - AFRICA	182.944	88.285	228.802	70.067	1.751.407	1.080.736	1.633.925	694.732
ΑΜΕΡΙΚΗ - AMERICA	587.324	376.280	534.707	108.944	5.245.914	2.364.094	5.970.206	1.545.784
Ἡν. Πολιτεῖαι - United States	463.077	348.669	306.154	85.036	3.746.104	2.139.786	2.722.523	1.379.031
Καναδᾶς - Canada	32.828	21.233	18.856	12.569	504.522	167.208	1.925.353	113.926
Βραζιλία - Brazil	32.639	916	41.079	130	329.959	5.745	335.069	5.433
Οὐρουγουάη - Uruguay	15.290	—	28.989	—	86.551	2.102	382.788	1.961
Ἀργεντινὴ - Argentina	39.028	2.335	37.417	619	431.612	30.552	346.418	21.486
Λοιπαὶ - Other	4.459	3.125	102.210	10.587	147.163	18.698	258.053	23.944
ΑΣΙΑ - ASIA	2.082.614	108.242	310.695	110.599	7.384.968	1.639.637	6.512.526	979.605
Ἰράν - Iran	1.763	5.065	534	3.017	49.654	126.135	1.187	35.053
Ἰσραήλ - Israel	37.217	9.970	20.052	6.258	282.289	88.333	228.143	82.368
Σαουδικὴ Ἀραβία - Saudi Arabia	354.497	8.676	375	3.624	375.574	57.317	53.393	46.176
Ἰαπωνία - Japan	654.944	13.052	145.799	14.874	4.480.679	526.640	5.058.778	244.050
Λοιπαὶ - Other	1.034.191	71.478	143.933	82.823	2.196.771	841.211	1.171.023	571.956
ΑΥΣΤΡΑΛΙΑ ΚΑΙ ΩΚΕΑΝΙΑ AUSTRALIA AND OCEANIA	174.147	5.193	76.221	25.022	1.694.821	112.854	1.237.288	98.107
Ἀυστραλία - Australia	146.074	5.125	24.928	24.760	989.307	110.471	665.864	96.038
Νέα Ζηλανδία - New Zealand..	28.072	68	51.293	239	701.986	2.321	571.424	1.681
Λοιπαὶ - Other	—	—	—	22	526	61	—	387
Ἀκαθόριστοι χῶροι - Unspecified countries	9.855	1.868	5.301	2.117	30.050	21.607	20.288	20.174

1. Χῶροι τῆς Εὐρωπαϊκῆς Οἰκονομικῆς Κοινότητος.
2. Χῶροι τῆς Εὐρωπαϊκῆς Ἐνώσεως Ἐλευθέρων Συναλλαγῶν.

1. European Economic Community countries.
2. European Free Trade Association countries.

46. Ἀξία καὶ ποσότης εἰσαγωγῶν καὶ ἐξαγωγῶν, κατὰ τὴν ἀναθεωρημένην Τυποποιημένην Ταξινόμησιν τοῦ Διεθοῦς Ἐμπορίου (ΤΤΔΕ)

Value and quantity of imports and exports according to the SITC (revised)

Ποσότης εἰς μετρικοὺς τόννους
Ἀξία εἰς χιλιάδας δραχμῶνQuantity in metric tons
Value in thousand drachmae

ΤΤΔΕ - SITC	Ἐμπόρευμα Commodity	1972				1972			
		Ἰαν. - Ὀκτώβριος Jan. - October		Ἰαν. - Ὀκτώβριος Jan. - October		Ἰαν. - Ὀκτώβριος Jan. - October		Ἰαν. - Ὀκτώβριος Jan. - October	
		Εἰσαγωγὰι - Imports				Ἐξαγωγὰι - Exports			
		Ποσότης Quantity	Ἀξία Value	Ποσότης Quantity	Ἀξία Value	Ποσότης Quantity	Ἀξία Value	Ποσότης Quantity	Ἀξία Value
	Σύνολον - Total	2.791.997	7.784.198	9.919.817	56.702.913	484.094	2.346.198	4.620.996	19.570.695
0	Τρόφιμα καὶ ζῶα ζῶντα - Food and live animals	105.421	678.348	496.357	5.862.480	80.725	698.652	655.712	4.607.088
1	Ποτὰ καὶ καπνὸς - Beverages and tobacco	459	12.367	7.149	117.698	24.449	481.178	135.317	2.872.165
2	Πρῶται ὕλαι μὴ ἐδῶδιμοι, πλὴν καυσίμων - Crude materials, inedible, except fuels	127.365	429.051	1.624.173	4.986.807	250.768	206.764	2.007.322	2.903.582
3	Ὄρυκτὰ καύσιμα, λιπαντικὰ κλπ. - Mineral fuels, lubricants etc.	2.406.803	1.623.069	6.144.016	4.419.174	30.601	27.205	353.193	300.690
4	Ἴλαια καὶ λίπη ζωικῆς ἢ φυ- τικῆς προελεύσεως - Animal and vegetable oils and fats	534	5.643	7.119	79.354	4.417	88.385	15.883	320.278
5	Χημικὰ προϊόντα - Chemicals	46.428	548.499	518.684	5.584.642	22.243	88.590	376.706	1.455.314
6	Βιομηχανικὰ εἶδη ταξινομημένα κυρίως κατὰ πρώτην ὕλην - Manufactured goods clas- sified chiefly by raw ma- terial	79.547	930.188	876.393	9.597.588	69.603	580.236	1.064.363	5.430.298
7	Μηχανήματα καὶ ὑλικὸν μετα- φορῶν - Machinery and transport equipment	23.997	3.369.980	231.510	24.199.581	381	35.838	4.413	463.885
8	Διάφορα βιομηχανικὰ εἶδη - Miscellaneous manufactur- ing articles	1.434	186.798	14.249	1.836.587	903	139.346	8.082	1.217.290
9	Εἶδη καὶ συναλλαγὰ μὴ ταξι- νομημένα κατὰ κατηγορίας - Commodities and trans- actions not classified by category	4	251	164	18.997	—	—	—	100

Σημείωσις : Ἀνάλυσις καθ' ὁμάδας τῆς ΤΤΔΕ δημοσιεύεται εἰς τὸ Μηνιαῖον Δελτίον Στατιστικῆς Ἐξωτερικοῦ Ἐμπορίου.

Note : Analysis by SITC groups is shown in the Monthly Bulletin of External Trade Statistics.

IX. ΕΣΩΤΕΡΙΚΟΝ ΕΜΠΟΡΙΟΝ — INTERNAL TRADE

47. Δείκτης * αξίας λιανικών πωλήσεων — Index * of retail sales value

†Ιανουάριος 1967 = 100,0 ** = January 1967

Μήν Month	Σύνολον περιτοχών (1) — All areas (1)				Περιφέρεια Πρωτευούσης — Greater Athens			
	Γενικός General	Ειδών διατροφής Foodstuffs	Ειδών ένδύσεως και ύποδήσεως Footwear and wearing apparel	Λοιπών ειδών Other	Γενικός General	Ειδών διατροφής Foodstuffs	Ειδών ένδύσεως και ύποδήσεως Footwear and wearing apparel	Λοιπών ειδών Other
1969 VI	123,0	121,1	140,9	118,5	121,6	121,3	155,7	112,6
VII	124,4	119,8	128,9	126,5	120,0	118,4	133,5	117,8
VIII	120,3	113,3	139,3	119,3	113,8	110,4	147,7	107,4
IX	127,3	124,6	120,5	131,8	125,5	127,1	118,9	126,6
X	147,0	133,5	170,9	149,3	146,5	137,0	190,2	142,7
XI	144,1	131,3	165,5	146,6	145,3	133,8	179,7	145,5
XII	182,6	159,0	243,5	179,9	187,5	164,1	278,5	181,9
Μέσος έτήσιος — An- nual mean	132,1	127,1	148,1	130,5	131,2	128,6	159,9	125,7
1970 I	124,2	131,5	101,5	126,4	121,6	135,8	112,2	113,1
II	131,2	123,9	164,6	125,0	127,7	126,7	196,9	109,5
III	127,1	135,7	109,5	126,1	122,4	139,0	115,6	110,7
IV	153,5	145,1	187,5	147,9	143,6	140,6	208,1	128,3
V	141,4	136,7	150,5	141,6	135,1	133,8	176,0	124,9
VI	143,3	137,5	170,6	138,0	135,8	133,6	196,9	120,8
VII	145,2	133,9	151,2	151,5	132,1	128,4	160,9	127,4
VIII	141,2	128,1	160,4	144,3	123,8	118,6	173,6	114,6
IX	142,9	138,6	136,0	148,5	131,6	133,3	134,9	130,2
X	166,8	144,3	198,6	172,8	156,4	142,3	218,5	151,1
XI	163,6	139,3	185,2	174,6	156,5	140,9	206,7	155,7
XII	208,1	169,2	284,7	210,8	207,0	168,9	332,7	203,3
Μέσος έτήσιος — An- nual mean	149,0	138,7	166,7	150,6	141,1	136,8	186,1	132,5
1971 I	140,5	142,6	110,6	149,4	130,6	141,9	123,3	124,2
II	150,7	140,5	188,6	144,9	145,8	140,8	233,9	125,2
III	143,6	145,1	123,9	149,4	133,4	142,7	129,6	127,4
IV	174,2	156,1	189,6	182,8	153,2	151,2	204,3	141,1
V	150,8	144,4	170,9	148,9	142,7	140,4	188,9	132,2
VI	151,4	139,5	165,8	155,4	138,8	133,8	182,0	131,4
VII	150,3	139,9	151,4	157,6	134,6	132,8	160,0	129,5
VIII	151,5	132,4	177,6	157,0	137,2	121,2	196,2	134,4
IX	154,0	139,6	153,1	165,2	138,9	133,5	143,3	142,5
X	175,8	146,6	209,2	186,7	164,2	145,2	217,5	165,5
XI	181,6	147,8	219,2	194,7	179,7	148,3	244,0	188,7
XII	225,8	168,0	316,1	239,5	223,9	166,3	369,1	232,3
Μέσος έτήσιος — An- nual mean	162,5	145,2	181,3	169,3	151,9	141,5	199,3	147,9
1972 I	159,6	145,5	121,4	183,8	145,0	146,3	137,2	146,8
II	164,8	145,1	206,1	165,7	158,6	145,5	260,4	141,2
III	163,9	155,2	159,4	171,9	154,4	154,8	173,1	149,5
IV	172,5	160,2	191,3	174,9	161,1	153,8	205,6	155,5
V	173,4	156,9	201,0	176,1	162,7	151,8	229,3	153,7
VI	171,1	150,8	203,6	175,4	160,2	144,4	233,6	153,4
VII	161,7	142,0	174,9	172,5	148,7	132,4	187,1	152,4
VIII	169,5	143,0	205,5	177,5	154,2	132,7	225,8	152,6
IX	173,6	152,1	177,1	189,7	158,5	145,6	179,5	164,7
X	199,4	155,7	257,9	213,8	187,6	149,6	289,2	191,5
XI	198,1	154,9	242,7	217,1	192,0	151,5	281,3	201,4
XII	256,9	185,5	372,4	273,9	248,8	186,1	433,4	249,8

1. Πόλεις 5.000 κατοίκων και άνω.

* Μή έξωμαλυσμένος εποχικώς.

** Έπί τής αλλαγής περιόδου βάσεως, βλέπε σχετικόν μεθο-
δολογικόν σημείωμα εις σελίδα III του Μηνιαίου Στατιστικού
Δελτίου Σεπτεμβρίου 1967.

1. Cities of 5.000 inhabitants and over.

* Not seasonally adjusted.

** See explanatory note on p. III of the Monthly Statisti-
cal Bulletin of September 1967 for the change of base period.

X. ΜΕΤΑΦΟΡΑΙ — TRANSPORTATION

48. Μεταφορικών έργων και στοιχεία έκμεταλλεύσεως του Ὁργανισμοῦ Σιδηροδρόμων Ἑλλάδος

State railways transports, receipts and expenditures thereof

Ἔτος καὶ μῆν Year and month	Μεταφερθέντες ἐπιβάται (εἰς χιλιάδας) Passengers transported (in thousand)	Χιλιμετρικοί ἐπιβάται (εἰς χιλιάδας) Passenger-kilometres (in thousand)	Μεταφερθέντα ἐμπορεύματα εἰς τόννους (1) Goods transported in tons (1)	Χιλιμετρικοί τόννοι ἐμπορευμάτων (εἰς χιλιάδας) Freight ton-kilometres (in thousand)	Εἰσπράξεις (2) — Cash receipts (2) (εἰς χιλιάδας) — (in thousand)		Σύνολον εἰσπράξεων (3) (εἰς χιλιάδας) Total cash receipts (3) (in thousand)	Δαπάναι (2) ἐκμεταλλεύσεως (εἰς χιλιάδας) Current (2) expenses (in thousand)
					ἐκ μεταφορᾶς ἐπιβατῶν καὶ ἀποσκευῶν from transport of passengers and luggage	ἐκ μεταφορᾶς ἐμπορευμάτων from transport of goods		
<i>Σιδηρόδρομοι — Railways</i>								
1965	11.537	1.131.224	3.289.489	570.312	430.828	341.471	815.806	1.281.800
1966	11.732	1.150.967	3.331.161	552.112	427.266	365.240	847.158	1.368.327
1967	11.690	1.150.386	3.400.356	562.949	438.468	355.817	862.649	1.463.837
1968	*11.187	1.333.284	*2.499.264	548.081	485.278	362.018	890.997	1.738.785
1969	11.797	1.437.087	2.528.824	586.889	525.069	362.022	930.791	1.749.304
1970	12.628	1.530.754	2.952.661	688.148	557.339	403.193	1.033.309	2.033.762
1971	13.256	1.635.104	3.357.682	748.143	626.979	467.415	1.153.852	2.259.223
1971 III	941	107.030	274.918	63.074	37.861	38.811	80.195	145.156
IV	1.201	165.642	233.425	47.563	54.820	30.097	91.127	215.404
V	1.018	106.731	251.282	49.981	43.156	31.374	81.395	158.595
VI	938	107.803	259.327	50.875	45.451	39.491	89.710	226.460
VII	1.372	167.967	276.613	55.420	61.687	38.761	107.162	172.762
VIII	1.432	178.531	298.175	67.001	68.828	42.652	115.668	204.718
1972 III	914	98.837	193.246	52.776	29,0	35,9	80,4	124,5
IV	1.205	155.846	172.054	53.527	46,9	35,2	98,8	133,6
V	1.032	111.404	231.553	54.393	37,0	40,0	91,8	144,7
VI	921	107.786	235.238	59.330	41,7	34,9	91,2	141,3
VII	1.412	168.754	238.776	60.126	56,4	43,1	119,1	218,9
VIII	1.338	168.219	306.269	70.136	63,2	44,1	128,0	137,4
<i>Αὐτοκίνητα (4) — Motor vehicles (4)</i>								
1965	1.178	227.448	115.270	2.220	—	—	—	—
1966	1.264	237.657	102.429	1.211	—	—	—	—
1967	768	182.767	—	—	—	—	—	—
1968	786	215.769	—	—	—	—	—	—
1969	828	243.524	—	—	—	—	—	—
1970	984	275.609	—	—	—	—	—	—
1971	1.699	393.659	—	—	—	—	—	—
1971 III	91	22.336	—	—	—	—	—	—
IV	131	36.062	—	—	—	—	—	—
V	127	29.326	—	—	—	—	—	—
VI	142	32.078	—	—	—	—	—	—
VII	187	41.991	—	—	—	—	—	—
VIII	191	41.643	—	—	—	—	—	—
1972 III	165	37.702	—	—	—	—	—	—
IV	176	40.744	—	—	—	—	—	—
V	150	30.823	—	—	—	—	—	—
VI	166	37.216	—	—	—	—	—	—
VII	214	18.158	—	—	—	—	—	—
VIII	220	18.698	—	—	—	—	—	—

1. Δὲν περιλαμβάνονται αἱ ὑπηρεσιακαὶ μεταφοραί.
2. Εἰσπράξεις καὶ δαπάναι ἐκμεταλλεύσεως τῶν σιδηροδρόμων καὶ αὐτοκινήτων.

3. Εἰς τὸ σύνολον τῶν εἰσπράξεων περιλαμβάνονται καὶ διάφοροι ἄλλαι εἰσπράξεις.

4. Μεταφορικών ἔργων τῶν αὐτοκινήτων (λεωφορείων καὶ φορτηγῶν), τὰ ὅποια χρησιμοποιοῦνται ἀπὸ τὰς ἐπιχειρήσεις Κρατικῶν Σιδηροδρόμων.

* Ἀπὸ τοῦ μηνὸς Ἰανουαρίου 1968, ἐπῆλθε μεταβολὴ εἰς τὴν μέθοδον ὑπολογισμοῦ τῶν μεταφερομένων ἐπιβατῶν καὶ ἐμπορευμάτων.

Ἀπὸ τοῦ ἔτους 1972 αἱ εἰσπράξεις καὶ αἱ δαπάναι παρουσιάζονται εἰς ἑκατομμύρια δραχμῶν.

1. Excluding service transport.
2. Receipts and expenditures from exploitation of railways and motor vehicles.

3. Total receipts also include other receipts of miscellaneous nature.

4. Transports by trucks and buses used by State Railways enterprises.

* From January 1968 onwards, the method of calculating passenger and goods transports has been modified.

Starting with the year 1972, receipts and expenditures appear in million drachmae.

49. Αυτοκίνητα όχηματα έν κυκλοφορία⁽¹⁾ έν τώ συνόλω τής Χώρας, κατά κατηγορίαν και χρήση
 Motor vehicles in circulation ⁽¹⁾ in the whole Country, by category and use

Είς τώ τέλος του έτους At the end of the year	Έπιβατηγά Passenger	Λεωφορεία Buses	Φορτηγά Trucks	Σύνολον αυτοκινήτων Total	Μοτοσυκλέτται Motorcycles	Γενικών σύνολον Grand total
<i>Γενικών σύνολον - Grand total</i>						
1954	15.110	5.415	18.821	39.346	7.585	46.931
1956	22.700	5.653	21.540	49.893	12.051	61.944
1961	48.834	6.981	40.030	95.845	33.303	129.148
1962	56.893	7.480	44.332	108.705	37.498	146.203
1963	67.576	7.896	49.221	124.693	41.719	166.412
1964	81.617	8.176	57.657	147.450	44.471	191.921
1965	104.257	8.485	64.930	177.672	49.439	227.111
1966	122.479	8.980	72.382	203.841	53.865	257.706
1967	144.434	9.366	79.913	233.713	58.224	291.937
1968	169.985	9.799	87.910	267.694	62.708	330.402
1969	195.264	10.167	97.320	302.751	66.185	368.936
1970*	226.499	10.503	106.729	343.731	69.005	412.736
1971*	263.175	10.929	117.609	391.713	72.042	463.755
<i>Έδιωτικής χρήσεως - Private use</i>						
1954	9.810	278	6.765	16.853	7.585	24.438
1956	16.590	348	9.512	26.450	11.201	37.651
1961	42.139	949	26.416	69.504	29.575	99.079
1962	50.115	1.080	30.597	81.792	33.102	114.894
1963	60.671	1.204	35.373	97.248	37.022	134.270
1964	74.301	1.299	43.653	119.253	39.741	158.994
1965	96.149	1.444	50.623	148.216	44.356	192.572
1966	114.022	1.614	57.587	173.223	48.289	221.512
1967	135.142	1.725	64.450	201.317	51.707	253.024
1968	156.784	1.900	69.800	228.484	53.075	281.559
1969	181.251	2.055	77.325	260.631	54.522	315.153
1970*	211.267	2.267	86.761	300.295	56.361	356.656
1971*	245.830	2.555	97.054	345.439	58.176	403.615
<i>Δημοσίας χρήσεως - Public use</i>						
1954	5.300	5.137	12.056	22.493	—	22.493
1956	6.110	5.305	12.028	23.443	850	24.293
1961	6.695	6.032	13.614	26.341	3.728	30.069
1962	6.778	6.400	13.735	26.913	4.396	31.309
1963	6.905	6.692	13.848	27.445	4.697	32.142
1964	7.316	6.877	14.004	28.197	4.730	32.927
1965	8.108	7.041	14.307	29.456	5.083	34.539
1966	8.457	7.366	14.795	30.618	5.576	36.194
1967	9.292	7.641	15.463	32.396	6.517	38.913
1968	13.201	7.899	18.110	39.210	9.633	48.843
1969	14.013	8.112	19.995	42.120	11.663	53.783
1970*	15.232	8.236	19.968	43.436	12.644	56.080
1971*	17.345	8.374	20.555	46.274	13.866	60.140

1. Δεν περιλαμβάνονται τώ όχηματα Ένόπλων Δυνάμεων, Σωμάτων Έσφαλείας, Πυροσβεστικής Έπιτηρείας, Κρατικών Έπιτηρειών, Διπλωματικού Σώματος, Ξένων Έποστολών και Άναπήρων Πολέμου.

* Προσωρινά στοιχεία, καθόσον θώ έπακολουθήση και ό ύπολογισμός των άχρηστεύσεων και λοιπών μεταβολών.

1. Excluding vehicles belonging to the Armed Forces, Public Security Forces, Fire Service, Public Services, Diplomatic Corp, Foreign Missions, and War Invalids.

* Provisional data including obsolete vehicles and other changes.

ΜΕΤΑΦΟΡΑΙ

50. Αυτοκίνητα όχηματα καινούργη και μεταχειρισμένα, κατά κατηγορίαν και χρήση, τεθέντα τὸ πρῶτον εἰς κυκλοφορίαν*
New and used motor vehicles put into circulation for the first time*, by category and use

Σεπτέμβριος 1972

September 1972

Κατηγορίαι οχημάτων Categories of motor vehicles	Μὴ ἀντικαταστάσαντα ἄλλα οχήματα (Προστεθέντα εἰς τὰ κυκλοφορούντα) Not replacing others					Εἰς ἀντικατάστασιν ἄλλων οχημάτων (ἰακρίθμων ἀποσυρθέντων τῆς κυκλοφορίας) Replacing others					Σύνολον τῶν τεθέντων τὸ πρῶτον εἰς κυκλοφορίαν Total vehicles put into circulation for the first time	
	ΣΥΝΟΛΟΝ ΧΩΡΑΣ — GREECE, TOTAL										Τ.Δ. ΠΡΩΤΕΥΟΥΣΗΣ—GREATER ATHENS	
	Σύνολον Total	Καινούργη New	Μεταχειρισμένα Used	Καινούργη New	Μεταχειρισμένα Used	Σύνολον Total	Καινούργη New	Μεταχειρισμένα Used	Καινούργη New	Μεταχειρισμένα Used	Σύνολον Χώρας Greece, total	Τ.Δ. Πρωτεύουσας Greater Athens
	1	2	3	4	5	6	7	8	9	10	11	12
Γενικὸν σύνολον—Total	3.315	2.860	455	120	31	1.570	1.290	280	34	12	3.466	1.616
ΛΥΤ(Ν)ΗΤΑ—MOTOR CARS	3.040	2.627	413	76	29	1.450	1.185	265	24	12	3.145	1.486
Ἐπιβατηγὰ—Passenger	1.898	1.573	325	44	2	1.120	887	233	17	1	1.944	1.138
I. X.—Private use	1.756	1.442	314	—	—	1.062	832	230	—	—	1.756	1.062
Δ. X.—Public use	25	23	2	10	—	—	—	—	1	—	35	1
Ταξί—Taxis	117	108	9	34	2	58	55	3	16	1	153	75
Λεωφορεῖα—Buses	95	92	3	2	—	66	65	1	—	—	97	66
Ἀστικά—Urban	2	2	—	—	—	—	—	—	—	—	2	—
ὑπεραστικά—Interurban	1	1	—	2	—	—	—	—	—	—	3	—
Εἰδικὰ—Special	92	89	3	—	—	66	65	1	—	—	92	66
I. X.—Private use	85	82	3	—	—	64	63	1	—	—	85	64
Δ. X.—Public use	7	7	—	—	—	2	2	—	—	—	7	2
Φορτηγὰ—Trucks	1.047	962	85	30	27	264	233	31	7	11	1.104	282
I. X.—Private use	1.029	948	81	3	1	262	232	30	—	—	1.033	262
Δ. X.—Public use	18	14	4	27	26	2	1	1	7	11	71	20
ΜΟΤΟΣΥΚΛΕΤΤΑΙ—MOTOR CYCLES	275	233	42	44	2	120	105	15	10	—	321	130
Ἐπιβατηγὰ—Passenger	186	145	41	—	—	82	67	15	—	—	186	82
I. X.—Private use	186	145	41	—	—	82	67	15	—	—	186	82
Δ. X.—Public use	—	—	—	—	—	—	—	—	—	—	—	—
Φορτηγὰ—Freight	89	88	1	44	2	38	38	—	10	—	135	48
I. X.—Private use	7	6	1	1	—	2	2	—	—	—	8	2
Δ. X.—Public use	82	82	—	43	2	36	36	—	10	—	127	46

Σημείωσις : Κατὰ τὸν μῆνα Σεπτ. 1972 ἔλαβον χώραν, ἐπίσης, 2.431 πράξεις μεταβιβάσεων κυκλοφορούντων ἤδη αυτοκινήτων καὶ μοτοσυκλετῶν. Τὰ στοιχεία Τ. Δ. Πρωτεύουσας περιλαμβάνονται εἰς τὸ σύνολον Χώρας.
* Προσωρινὰ στοιχεία.

Note : In Sept. 1972, there occurred 2.431 transfers of motor-cars and motorcycles in circulation (change of owner). The data of Greater Athens are included in Greece, total.
* Provisional data.

51. Ἀστικά μεταφορὰ ἐπιβατῶν εἰς τὴν Περιφέρειαν Πρωτεύουσας—Urban passenger transport in Greater Athens

Ἔτος καὶ μῆν Year and month	Σύνολον Total	Λεωφορεῖα ΕΚΤΕΑ Buses	Λεωφορεῖα ΕΗΣ Buses	Λεωφορεῖα ἠλεκτρικά ΗΑΠΑΠ Trolley buses	Τροχιδρόμοι ΕΗΣ Tramcars	Σιδηρόδρομοι ἠλεκτρικοὶ ΕΗΣ Electric railways
Ἐργασθέντα οχήματα - Vehicles operated						
1968	2.069	1.702	83	137	12	135
1969	2.066	1.704	78	137	12	135
1970	2.092	1.705	103	137	12	135
1971	2.090	1.704	102	137	12	135
1971 X	2.091	1.705	102	137	12	135
1972 X	2.097	1.699	102	149	12	135
Μεταφερόμεντες ἐπιβάται (εἰς χιλιάδας) - Passengers transported (in thous.)						
1968	960.748	717.595	44.127	115.589	3.343	80.094
1969	926.564	691.214	44.315	105.175	2.795	83.065
1970	920.661	688.692	44.239	99.979	2.278	85.473
1971	905.698	671.965	42.406	99.890	2.018	89.419
1971 X	77.389	57.386	3.376	8.631	167	7.829
1972 X	71.753	52.708	3.574	7.346	131	7.994
Ἀκαθάριστοι εἰσπράξεις (εἰς χιλιάδας) - Gross receipts (in thous.)						
1968	1.743.050	1.324.086	63.513	171.418	5.369	178.664
1969	1.914.101	1.465.219	67.003	179.193	4.750	197.936
1970	1.925.456	1.467.845	67.828	179.832	3.895	206.056
1971	1.970.490	1.483.940	70.844	187.135	3.686	224.885
1971 X	170.632	128.380	5.844	16.118	311	19.979
1972 X	183.723	136.284	6.688	18.625	284	21.842

52. Μεταφορικών Έργων, ἀκαθάριστοι εισπράξεις καὶ δαπάναι τῶν λεωφορείων τοῦ συνόλου τῶν ἀστικῶν ΚΤΕΛ τῆς Χώρας
 Transports, gross receipts and expenditures of urban buses for the whole Country

"Έτος καὶ μῆν Year and month	Έργασθέντα λεωφορεῖα Buses operated	Διανυθέντα χιλιόμετρα (εἰς χιλιάδας) Kilometres run (in thous.)	Μεταφερθέντες ἐπιβάται (εἰς χιλιάδας) Passengers trans- ported (in thous.)	Άκαθάριστοι εἰσπράξεις (εἰς χιλιάδας) Gross receipts (in thous.)	Δαπάναι (ἀθροιστικῶς) μόνον διὰ ΦΚΕ καὶ ὁδοποιῶν (εἰς χιλιάδας) Expenditures for labour turnover tax and road construction (in thous.)
1955	133.461	610.878	709.359	...
1960	1.891,3	163.435	783.369	1.113.941	...
1961	1.966,5	168.208	825.093	1.235.932	222.601
1962	2.093,2	184.064	892.731	1.338.998	240.027
1963	2.188,2	191.377	953.239	1.436.568	254.218
1964	2.289,7	197.166	998.623	1.509.840	262.997
1965	2.314,5	195.724	1.055.150	1.604.610	275.588
1966	2.471,1	191.747	1.027.953	1.727.909	280.956
1967	2.554,5	208.286	1.074.208	1.879.541	299.804
1968	2.583,4	210.301	1.082.985	1.880.583	296.923
1969	2.669,2	211.502	1.077.120	2.066.159	305.758
1970	2.683,2	214.118	1.068.196	2.162.363	313.920
1971	2.685,6	212.167	1.061.830	2.203.945	314.610
1971 VIII	2.690	18.497	85.974	188.053	25.990
IX	2.685	17.601	86.768	186.286	26.381
X	2.688	17.808	90.263	189.642	27.044
1972 VIII	2.689	18.595	79.749	199.456	25.923
IX	2.685	17.611	81.442	200.158	26.389
X	2.683	17.708	84.922	205.488	27.256

Σημειώσεις: Περιλαμβάνονται τὰ στοιχεῖα καὶ τοῦ ΕΚΤΕΛ, τὰ ὁποῖα παρουσιάζονται κεχωρισμένως εἰς τὴν οἰκείαν στήλην τοῦ πίνακος 51.

Note: Including also data for UBJF which are shown separately in the corresponding column of table 51.

53. Μεταφορικών Έργων, ἀκαθάριστοι εισπράξεις καὶ δαπάναι τῶν λεωφορείων τοῦ συνόλου τῶν ὑπεραστικῶν ΚΤΕΛ τῆς Χώρας
 Transports, gross receipts and expenditures of interurban buses for the whole Country

"Έτος καὶ μῆν Year and month	Έργασθέντα λεωφορεῖα Buses operated	Διανυθέντα χιλιόμετρα (εἰς χιλιάδας) Kilometres run (in thous.)	Μεταφερθέντες ἐπιβάται (εἰς χιλιάδας) Passengers trans- ported (in thous.)	Χιλιμετρικὸι ἐπιβάται (εἰς χιλιάδας) Passenger- kilom- tres (in thous.)	Άκαθάριστοι εἰσπράξεις (εἰς χιλιάδας) Gross receipts (in thous.)	Δαπάναι (ἀθροιστι- κῶς) μόνον διὰ ΦΚΕ, ὁδο- ποιῶν καὶ εἰσφορῶν (εἰς χιλιάδας) Expenditures for labour turnover tax, road construc- tion and contribu- tion (in thous.)
1955	100.368	53.427	1.269.187	540.548	...
1960	3.227,0	139.139	70.215	1.837.374	780.077	...
1961	3.243,4	149.678	78.140	2.064.112	874.004	118.784
1962	3.312,8	163.115	86.289	2.368.267	999.972	133.246
1963	3.366,7	174.534	90.627	2.773.506	1.172.522	222.758
1964	3.416,4	189.275	100.397	3.115.895	1.319.294	257.193
1965	3.423,3	202.270	110.722	3.458.432	1.470.244	286.809
1966	3.393,8	218.112	119.996	3.832.960	1.639.239	327.223
1967	3.437,7	227.208	127.653	4.122.659	1.656.494	332.423
1968	3.416,9	248.482	149.370	4.538.596	1.698.294	341.811
1969	3.417,6	256.521	150.852	4.817.838	1.810.008	366.020
1970	3.418,9	264.668	155.596	4.783.275	1.967.685	397.660
1971	3.422,2	274.077	159.589	4.973.166	2.041.808	411.860
1971 VIII	3.426	27.902	17.671	593.685	240.053	48.667
IX	3.426	25.580	15.094	499.488	203.549	41.214
X	3.425	21.060	12.611	390.680	159.440	31.210
1972 VIII	3.427	28.614	18.255	604.282	273.326	55.372
IX	3.425	26.233	15.367	500.287	227.939	45.895
X	3.420	21.721	13.244	401.754	181.554	36.566

54. 'Οδικά τροχαία ατυχήματα και φύσις αὐτῶν
Number and nature of road - traffic accidents

Ἔτος καὶ μῆν Year and month	Σύνολον Ἑλλάδος Greece total				Περιφέρεια Πρωτευούσης Greater Athens				Λοιπὴ Χώρα Rest of Greece			
	Σύνολον ατυχημάτων Accidents, total	Φύσις τῶν ατυχημάτων Nature of accidents			Σύνολον ατυχημάτων Accidents, total	Φύσις τῶν ατυχημάτων Nature of accidents			Σύνολον ατυχημάτων Accidents, total	Φύσις τῶν ατυχημάτων Nature of accidents		
		Θανατηφόρα Fatal	Μὴ θανατηφόρα Non fatal	Ἰλικὴ ζημία μόνον Property damage only		Θανατηφόρα Fatal	Μὴ θανατηφόρα Non fatal	Ἰλικὴ ζημία μόνον Property damage only		Θανατηφόρα Fatal	Μὴ θανατηφόρα Non fatal	Ἰλικὴ ζημία μόνον Property damage only
1966	16.865	724	15.297	844	10.172	204	9.688	280	6.693	520	5.609	564
1967	15.293	715	13.560	1.018	9.283	194	8.637	452	6.010	521	4.923	566
1968	21.916	684	13.819	7.413	13.840	167	8.153	5.520	8.076	517	5.666	1.893
1969	24.409	726	15.450	8.233	13.367	194	8.590	4.583	11.042	532	6.860	3.650
1970	28.222	832	17.457	9.933	14.908	222	9.637	5.049	13.314	610	7.820	4.884
1971 VII	2.753	81	1.728	944	1.227	17	824	386	1.526	64	904	558
1972 VII	3.060	98	1.765	1.197	1.298	21	788	489	1.762	77	977	708

55. Παθόντα πρόσωπα εἰς ὀδικὰ τροχαία ατυχήματα, ἀναλόγως τοῦ βαθμοῦ ατυχήματος
Persons injured in road - traffic accidents according to the degree of accident

Ἔτος, μῆν καὶ ἰδιότης παθόντων προσώπων Year, month and category of injured persons	Σύνολον Ἑλλάδος Greece, total				Περιφέρεια Πρωτευούσης Greater Athens				Λοιπὴ Χώρα Rest of Greece			
	Σύνολον παθόντων Total	Βαθμὸς ατυχήματος Degree of accident			Σύνολον παθόντων Total	Βαθμὸς ατυχήματος Degree of accident			Σύνολον παθόντων Total	Βαθμὸς ατυχήματος Degree of accident		
		Νεκροὶ Dead	Βαρῶς Seriously	Ἐλαφρῶς Slightly		Νεκροὶ Dead	Βαρῶς Seriously	Ἐλαφρῶς Slightly		Νεκροὶ Dead	Βαρῶς Seriously	Ἐλαφρῶς Slightly
1969: Σύνολον παθόντων-Total ἐξ ὧν—thereof :	22.761	803	2.739	19.219	11.345	207	993	10.145	11.416	596	1.746	9.074
'Οδηγοὶ—Drivers	8.790	276	1.153	7.361	4.202	33	388	3.781	4.588	243	765	3.580
'Επιβάται—Passengers	7.600	207	762	6.631	3.333	35	188	3.110	4.267	172	574	3.521
Πεζοὶ—Pedestrians	6.371	320	824	5.227	3.810	139	417	3.254	2.561	181	407	1.973
1970: Σύνολον παθόντων-Total ἐξ ὧν—thereof :	25.719	931	2.910	21.878	12.848	238	1.267	11.343	12.871	693	1.643	10.535
'Οδηγοὶ—Drivers	9.944	340	1.207	8.397	4.766	67	516	4.183	5.178	273	691	4.214
'Επιβάται—Passengers	8.886	251	796	7.839	3.971	27	269	3.675	4.915	224	527	4.164
Πεζοὶ—Pedestrians	6.889	340	907	5.642	4.111	144	482	3.485	2.778	196	425	2.157
1971: Ἰούλιος—July Σύνολον παθόντων-Total ἐξ ὧν—thereof :	2.693	106	312	2.275	1.140	24	105	1.011	1.553	82	207	1.264
'Οδηγοὶ—Drivers	1.055	37	133	885	444	7	46	391	611	30	87	494
'Επιβάται—Passengers	1.032	38	110	884	371	4	21	346	661	34	89	538
Πεζοὶ—Pedestrians	606	31	69	506	325	13	38	274	281	18	31	232
1972: Ἰούλιος—July Σύνολον παθόντων-Total ἐξ ὧν—thereof :	2.852	115	328	2.409	1.192	25	117	1.050	1.660	90	211	1.359
'Οδηγοὶ—Drivers	1.142	46	127	969	463	12	47	404	679	34	80	565
'Επιβάται—Passengers	1.061	31	113	917	413	1	26	386	648	30	87	531
Πεζοὶ—Pedestrians	649	38	88	523	316	12	44	260	333	26	44	263

56. Δύναμις ελληνικού εμπορικού στόλου, εκ πλοίων 100 κ.δ.χ. και άνω
Greek merchant fleet : vessels of 100 GRT and over

Τέλος περιόδου End of period	Σύνολον Total		Φορτηγά Dry cargo ships		Δεξαμενόπλοια Tankers		Έπιβατηγά Passenger		Λοιπά (2) Other (2)	
	Άριθμός No	κ.δ.χ. GRT	Άριθμός No	κ.δ.χ. GRT	Άριθμός No	κ.δ.χ. GRT	Άριθμός No	κ.δ.χ. GRT	Άριθμός No	κ.δ.χ. GRT
1972 I	2.552	15.659.830	1.785	9.221.859	345	5.670.706	223	678.477	199	88.788
II	2.561	15.751.466	1.794	9.295.472	346	5.689.359	223	678.983	198	87.652
III	2.589	16.393.922	1.814	9.538.796	350	5.771.425	223	678.566	202	88.177
IV	2.605	16.076.664	1.826	9.737.850	352	5.876.488	224	691.278	203	88.306
V	2.627	16.613.039	1.844	9.879.639	354	5.953.443	225	691.206	204	89.051
VI	2.646	16.751.234	1.856	9.880.358	360	6.093.128	226	688.988	204	88.760
VII	2.675	17.163.884	1.882	10.242.686	363	6.143.450	226	688.988	204	88.760
VIII	2.704	17.523.806	1.903	10.509.099	368	6.218.741	228	706.424	205	89.542
IX	2.724	17.839.524	1.917	10.741.715	371	6.296.646	231	712.232	205	88.931
X	2.743	18.195.739	1.927	10.929.817	378	6.461.559	(1)273	(1)731.106	165	73.257
XI	2.789	18.606.352	1.962	11.120.902	381	6.649.917	279	761.826	167	73.707
XII	2.826	19.093.047	1.985	11.383.223	391	6.870.126	283	766.139	167	73.559

Γενική παρατήρησης: Περιλαμβάνονται και τα έφωδιασμένα διά προσωρινών ναυτιλιακών έγγραφων πλοία.

1. Από τον μήνα 'Οκτώβριον 1972 και έντεθεν, περιλαμβάνονται εις την κατηγορίαν «έπιβατηγά» και τα μικρά πορθμεία, άπια ένεφραζόντο εις τα «Λοιπά».

2. 'Ητοι: ρυμουλκά, ναυαγοσωστικά, άλιευτικά, τοποθετήσεως ύποβρυχίων καλωδίων κλπ.

General note: including vessels supplied with provisional registration papers.

1. From October 1972, including in the category of «passenger» and the ferry-boats.

2. I.e.: towage, salvage, fishing, cable vessels etc.

57. Άρρογυτα ελληνικά εμπορικά πλοία 100 κ.δ.χ. και άνω
Laid-up Greek merchant vessels of 100 GRT and over

Τέλος περιόδου End of period	Σύνολον Total		Φορτηγά Dry cargo ships		Δεξαμενόπλοια Tankers		Έπιβατηγά Passenger		Λοιπά (1) Other (1)	
	Άριθμός No	κ.δ.χ. GRT	Άριθμός No	κ.δ.χ. GRT	Άριθμός No	κ.δ.χ. GRT	Άριθμός No	κ.δ.χ. GRT	Άριθμός No	κ.δ.χ. GRT
1972 I	243	1.023.372	143	644.528	28	200.165	48	164.698	24	13.981
II	258	1.160.209	147	655.332	36	307.291	50	182.153	25	15.433
III	248	1.248.762	150	714.752	41	372.848	41	150.117	16	11.045
IV	239	1.166.440	151	753.009	33	230.994	41	172.109	14	10.328
V	239	1.358.632	148	745.190	40	448.572	36	154.339	15	10.531
VI	227	1.214.528	142	723.930	38	333.931	30	146.954	17	9.713
VII	224	1.190.813	140	686.164	39	333.965	29	160.657	16	10.027
VIII	234	1.288.234	146	742.906	41	378.132	30	157.019	17	10.177
IX	210	1.142.142	121	599.712	39	344.107	33	189.075	17	9.248
X	199	1.043.522	111	508.824	35	340.289	35	184.045	18	10.364
XI	191	838.042	103	400.773	24	186.238	50	242.381	14	8.650
XII	176	814.386	89	355.188	22	179.478	51	271.070	14	8.650

1. Βλέπε ύποσημείωσιν 2, πίνακος 56.

1. See footnote 2, table 56.

58. Άρρογυτα ελληνικά εμπορικά πλοία 100 κ.δ.χ. και άνω, κατά αίτιαν άργίας, την 31ην Δεκεμβρίου 1972
Laid-up Greek merchant vessels of 100 GRT and over on December 31, 1972, by reason for laying up

Κατηγορίαι πλοίων Categories of vessels	Σύνολον - Total		Έλλείψει ναύλου Lack of cargo		Λόγω έπισκευής Repairs		Λοιπά αίτια Other reasons	
	Άριθμός No	κ.δ.χ. GRT	Άριθμός No	κ.δ.χ. GRT	Άριθμός No	κ.δ.χ. GRT	Άριθμός No	κ.δ.χ. GRT
Σύνολον - Total	176	814.386	84	419.660	54	298.243	38	96.483
Φορτηγά - Dry cargo ships	89	355.188	51	241.533	22	77.973	16	35.682
Δεξαμενόπλοια - Tankers	22	179.478	9	86.739	6	70.525	7	22.214
Έπιβατηγά - Passenger	51	271.070	20	88.364	21	147.080	10	35.626
Λοιπά (1) - Other (1)	14	8.650	4	3.024	5	2.665	5	2.961

1. Βλέπε ύποσημείωσιν 2, πίνακος 56.

1. See footnote 2, table 56.

59. Κινήσεις τῶν λιμένων τῆς Ἑλλάδος : Κατάπλοι ἐμφόρτων καὶ κενῶν φορτίου πλοίων προελεύσεως ἐσωτερικοῦ καὶ ἐξωτερικοῦ, κατὰ σημαίαν

Movement of the Greek ports : Arrivals of ships loaded or in ballast of Greek or foreign origin, by flag

Σημαία—Flag	Ἔτος — 1972 — Year				Ἔτος — 1971 — Year			
	Σεπτέμβριος September		Ἰαν. — Σεπτέμβριος Jan. — September		Σεπτέμβριος September		Ἰαν. — Σεπτέμβριος Jan. — September	
	Κατάπλοι Arrivals	κ.κ.χ. N.R.T.	Κατάπλοι Arrivals	κ.κ.χ. N.R.T.	Κατάπλοι Arrivals	κ.κ.χ. N.R.T.	Κατάπλοι Arrivals	κ.κ.χ. N.R.T.
Σύνολον—Total	17.788	10.951.598	134.989*	77.383.237*	17.481	9.445.894	133.810*	70.784.287*
Ἑλληνική—Greek	17.068	9.085.943	129.283*	63.773.963*	16.755	7.891.964	127.863*	58.887.699*
Αἰγυπτιακή—Egyptian	10	23.235	56	170.006	7	30.961	62	246.474
Βουλγαρική—Bulgarian	6	10.302	108	189.926	10	10.824	90	145.076
Γαλλική—French	18	9.815	175	210.121	20	13.348	129	97.704
Γερμανική (Ἀνατ.)—German (Eastern)	10	10.531	74	83.256	9	8.830	65	69.069
Γερμανική (Δυτ.)—German (West)	19	34.610	243	456.307	37	54.632	397	639.534
Γιουγκοσλαβική—Yugoslavian	35	49.971	346	488.770	31	35.688	343	400.960
Δανική—Danish	21	30.503	245	239.366	18	4.128	230	129.090
Ε.Σ.Σ.Δ.—U.S.S.R.	35	68.611	342	647.096	31	44.218	364	741.383
Ἡνωμ. Βασιλείου—British	21	54.833	207	472.112	29	54.533	222	809.898
Η.Π.Α.—U.S.A.	12	123.255	95	809.419	11	80.783	125	871.680
Ἰσραηλινή—Israelite	5	13.892	46	90.419	1	1.993	16	39.142
Ἰταλική—Italian	185	538.568	1.341	4.037.058	183	497.956	1.354	3.570.550
Κυπριακή—Cyprian	152	458.453	911	2.138.965	114	197.923	810	1.348.150
Λιβανική—Lebanese	6	10.731	40	63.665	4	6.061	31	60.951
Λιβεριακή—Liberian	31	192.226	200	1.287.188	21	190.104	158	843.678
Νορβηγική—Norwegian	15	35.178	130	374.726	15	131.943	111	380.259
Ὀλλανδική—Dutch	21	17.263	275	199.825	42	33.675	379	275.554
Ούγγρική—Hungarian	12	7.721	106	67.804	14	9.459	73	47.492
Παναματική—Panamanian	18	32.124	140	307.420	59	36.870	291	270.973
Σουηδική—Swedish	16	25.734	124	249.433	8	15.760	81	130.986
Τουρκική—Turkish	47	36.284	225	269.058	32	33.788	352	235.205
Φινλανδική—Finnish	7	15.451	49	155.514	6	6.069	53	82.843
Λοιπαί—Other	18	66.364	228	601.810	24	54.384	211	459.937

* Ἀναθεωρηθέντα στοιχεία.

* Revised data.

60α. Κινήσεις τῶν λιμένων τῆς Ἑλλάδος : Κατάπλοι καὶ ἀπόπλοι ἐμφόρτων καὶ κενῶν φορτίου πλοίων, κατὰ ἡπείρους προελεύσεως καὶ προορισμοῦ

Movement of the Greek ports : Arrivals and sailings of ships loaded or in ballast, by continents of origin and destination

Ἡπείρου προελεύσεως καὶ προορισμοῦ Continents by origin and destination	Κατάπλοι—Arrivals				Ἀπόπλοι—Sailings			
	Πλοίων πάσης ἐθνικότητος Ships of any nationality		Ἑλληνικῶν μόνον πλοίων Greek ships only		Πλοίων πάσης ἐθνικότητος Ships of any nationality		Ἑλληνικῶν μόνον πλοίων Greek ships only	
	Ἀριθμὸς No	κ.κ.χ. N.R.T.	Ἀριθμὸς No	κ.κ.χ. N.R.T.	Ἀριθμὸς No	κ.κ.χ. N.R.T.	Ἀριθμὸς No	κ.κ.χ. N.R.T.
Σεπτέμβριος—1972—September								
Σύνολον—Total	914	2.118.002	443	867.488	912	2.146.940	435	870.890
Βόρειος καὶ Κεντρικὴ Ἀμερική—North and Central America	32	217.438	13	98.716	19	146.707	8	66.825
Νότιος Ἀμερική—South America	2	5.750	1	2.069	—	—	—	—
Δυτικὴ Ἀσία—West Asia	85	317.414	28	124.561	110	393.060	34	136.883
Νότιος Ἀσία—South Asia	1	3.132	—	—	—	—	—	—
Ἀνατολικὴ Ἀσία—Eastern Asia	9	59.790	—	—	5	27.366	—	—
Ὠκεανία—Oceania	5	50.726	1	15.325	2	6.575	—	—
Βόρειος Ἀφρική—North Africa	76	97.215	53	36.916	77	145.026	53	69.268
Δυτικὴ Ἀφρική—West Africa	11	28.449	6	11.878	6	49.806	3	7.985
Ἀνατολικὴ Ἀφρική—Eastern Africa	3	7.656	—	—	1	5.064	—	—
Νότιος Ἀφρική—South Africa	4	13.923	2	4.341	1	4.369	1	4.369
Εὐρώπη—Europe	686	1.316.509	339	573.682	691	1.368.967	336	585.560
Σεπτέμβριος—1971—September								
Σύνολον—Total	785	1.578.921	366	575.211	813	1.432.107	387	554.272
Βόρειος καὶ Κεντρικὴ Ἀμερική—North and Central America	23	130.325	7	29.006	18	130.001	5	26.911
Νότιος Ἀμερική—South America	7	13.209	6	10.719	2	3.380	1	2.644
Δυτικὴ Ἀσία—West Asia	99	345.202	46	180.032	118	326.581	55	157.156
Νότιος Ἀσία—South Asia	1	4.750	—	—	—	—	—	—
Ἀνατολικὴ Ἀσία—Eastern Asia	6	36.800	—	—	2	9.910	—	—
Ὠκεανία—Oceania	4	40.207	2	15.086	1	6.316	—	—
Βόρειος Ἀφρική—North Africa	76	82.531	64	59.234	75	90.596	59	46.913
Δυτικὴ Ἀφρική—West Africa	10	30.909	4	16.708	6	67.170	2	22.738
Ἀνατολικὴ Ἀφρική—Eastern Africa	—	—	—	—	—	—	—	—
Νότιος Ἀφρική—South Africa	6	15.172	3	5.228	6	34.227	4	15.671
Εὐρώπη—Europe	553	859.816	234	259.198	585	763.926	261	282.239

60β. Κινήσεις τών λιμένων τής Ελλάδος : Κατάπλοι και απόπλοι εμφόρτων και κενών φορτίου πλοίων προελεύσεως και προορισμού εξωτερικού, υπό Έλληνικὴν καὶ ξένας σημαίας

Movement of the Greek ports : Arrivals and sailings of ships loaded or in ballast of foreign origin and destination, under Greek or foreign flag

Κατάπλοι—Απόπλοι Arrivals—Sailings	Έτος — 1972 — Year				Έτος — 1971 — Year			
	Σεπτέμβριος September		Ίαν. — Σεπτέμβριος Jan. — September		Σεπτέμβριος September		Ίαν. — Σεπτέμβριος Jan. — September	
	Αριθ. κατάπλων ἢ απόπλων No of arrivals or sailings	κ.κ.χ. N.R.T.	Αριθ. κατάπλων ἢ απόπλων No of arrivals or sailings	κ.κ.χ. N.R.T.	Αριθ. κατάπλων ἢ απόπλων No of arrivals or sailings	κ.κ.χ. N.R.T.	Αριθ. κατάπλων ἢ απόπλων No of arrivals or sailings	κ.κ.χ. N.R.T.
I. Κατάπλοι πλοίων—Arrivals of ships	914	2 118 002	6 945	15 231 898	785	1 578 921	6 273	12 163 141
α) Ὑπό Ἑλληνικὴν σημαίαν—Under Greek flag	443	867 488	3 232	6 457 353	366	575 211	2 569	4 405 121
Ἐμφόρτων—Loaded	307	695 845	2 214	5 406 749	234	441 572	1 664	3 774 916
Κενών φορτίου—In ballast	136	171 643	1 018	1 050 604	132	133 639	905	630 205
β) Ὑπό ξένας σημαίας—Under foreign flag ..	471	1 250 514	3 713	8 774 545	419	1 003 710	3 704	7 758 020
Ἐμφόρτων—Loaded	377	1 068 475	2 980	7 462 614	334	804 700	3 089	6 754 081
Κενών φορτίου—In ballast	94	182 039	733	1 311 931	85	199 010	615	1 003 939
II. Ἀπόπλοι πλοίων—Sailings of ships	912	2 146 940	6 970	15 647 376	813	1 432 107	6 289	12 009 981
α) Ὑπό Ἑλληνικὴν σημαίαν—Under Greek flag	435	870 890	3 234	6 566 385	387	554 272	2 617	4 433 496
Ἐμφόρτων—Loaded	310	455 900	2 337	3 969 727	289	276 756	1 885	2 394 480
Κενών φορτίου—In ballast	125	414 990	897	2 596 658	98	277 516	732	2 039 016
β) Ὑπό ξένας σημαίας—Under foreign flag ..	477	1 276 050	3 736	9 080 991	426	877 835	3 672	7 576 485
Ἐμφόρτων—Loaded	311	776 916	2 683	6 166 373	308	595 251	2 490	4 714 415
Κενών φορτίου—In ballast	166	499 134	1 053	2 914 618	118	282 584	1 182	2 862 070

61. Κινήσεις τών λιμένων τής Ελλάδος : Διακινήσεις ἐπιβατῶν καὶ ἐμπορευμάτων ἐσωτερικοῦ καὶ ἐξωτερικοῦ

Movement of the Greek ports : Domestic and international traffic of passengers and goods

Ἐπιβάται—Ἐμπορεύματα Passengers—Goods	Έτος — 1972 — Year		Έτος — 1971 — Year	
	Σεπτέμβριος September	Ίαν. — Σεπτέμβριος Jan. — September	Σεπτέμβριος September	Ίαν. — Σεπτέμβριος Jan. — September

Ναυτιλιακή κινήσεις ἀκτοπλοίας — Coastwise traffic

1. Ἀποβιβασθέντες ἐπιβάται—Passengers disembarked	915 041	6 360 567	853 042*	6 035 555*
ἀπὸ Α/Π, Δ/Π—from S/S, M/S	737 262	4 814 151	690 359*	4 641 255*
ἀπὸ Π/Κ—from M/S	177 779	1 546 416	162 683	1 394 300
2. Ἐκφορτωθέντα ἐμπορεύματα (τόννοι)—Unloaded goods (tons)	885 041	7 706 820*	838 358	6 755 269*
ἀπὸ Α/Π, Δ/Π—from S/S, M/S	856 275	7 480 845*	808 468	6 486 194*
ἀπὸ Π/Κ—from M/S	28 766	225 975	29 890	269 075

Ναυτιλιακή κινήσεις μετὰ τοῦ ἐξωτερικοῦ — International shipping

1. Ἀποβιβασθέντες ἐπιβάται—Passengers disembarked				
ἀπὸ πλοία πάσης ἐθνικότητος—from ships of any nationality	36 104	251 398	32 359	233 180
ἀπὸ Ἑλληνικὰ μόνον πλοία—from Greek ships only	16 285	123 009	16 450	110 360
2. Ἐπιβιβασθέντες ἐπιβάται—Passengers embarked				
ἐπὶ πλοίων πάσης ἐθνικότητος—on ships of any nationality	48 613	255 488	44 255	240 522
ἐπὶ Ἑλληνικῶν μόνον πλοίων—on Greek ships only	24 233	134 902	19 624	100 605
3. Ἐκφορτωθέντα ἐμπορεύματα (τόννοι)—Goods unloaded (tons)				
ἀπὸ πλοία πάσης ἐθνικότητος—from ships of any nationality	1 321 358	12 699 884	1 320 306	10 413 893
ἀπὸ Ἑλληνικὰ μόνον πλοία—from Greek ships only	763 141	7 601 432	691 072	5 129 997*
4. Φορτωθέντα ἐμπορεύματα (τόννοι)—Goods loaded (tons)				
ἐπὶ πλοίων πάσης ἐθνικότητος—on ships of any nationality	494 821	4 315 843	335 750	3 255 293
ἐπὶ Ἑλληνικῶν μόνον πλοίων—on Greek ships only	256 852	2 118 927	177 194	1 372 184

* Ἀναθεωρηθέντα στοιχεία.

* Revised data.

62. Κίνησης των αερολιμένων της Ελλάδος: Διακίνησης επιβατών και εμπορευμάτων εσωτερικού, κατά γραμμή δρομολογίου

Αύγουστος 1972

Γραμμάι δρομολογίων	Επιβάται — Passengers			Χιλιόμετρικοί επιβάται Passenger-kms	Εμπορεύματα — (εις χιλιόγρ.)	
	Σύνολον Total	Αναχωρή- σαντες κατά τάς μεταβάσεις Departures at embarkment	Αφικθόντες κατά τας επιστροφάς Arrivals at return		Σύνολον Total	Φορτωθέντα κατά τας μεταβάσεις Loaded at embarkment
Σύνολον κινήσεων	219.669	102.800	116.869	69.373.448	853.817	646.824
Αθήναι — Αγρίνιον — Αθήναι	458	208	250	101.676	865	563
Αθήναι — Ακτινιον — Αθήναι	2.394	1.110	1.284	187.078	8.238	5.486
Αθήναι — Αλεξανδρούπολις — Αθήναι	6.048	2.907	3.141	2.298.240	15.771	8.960
Αθήναι — Βόλος — Αθήναι	402	196	206	69.948	1.033	858
Αθήναι — Ζάκυνθος — Αθήναι	2.166	1.027	1.139	596.373	4.350	3.088
Αθήναι — Ηράκλειον — Αθήναι	34.757	16.129	18.628	10.844.184	112.200	81.623
Αθήναι — Θεσσαλονίκη — Αθήναι	39.747	19.370	20.377	12.055.510	243.903	176.781
Αθήναι — Ιωάννινα — Αθήναι	3.367	1.634	1.733	1.185.184	8.819	6.029
Αθήναι — Καβάλα — Αθήναι	4.612	2.077	2.535	1.586.528	33.031	31.091
Αθήναι — Καλαμάτα — Αθήναι	3.493	1.654	1.839	618.261	9.145	7.382
Αθήναι — Κερκυρα — Αθήναι	19.624	9.225	10.399	7.574.864	57.519	50.514
Αθήναι — Κερκυρα — Αθήναι	4.344	2.003	2.341	1.207.632	13.116	10.667
Αθήναι — Κοζάνη — Αθήναι	1.429	651	778	450.588	8.777	6.369
Αθήναι — Κως — Αθήναι	6.899	2.898	4.001	2.428.448	18.578	12.756
Αθήναι — Λάρισα — Αθήναι	431	201	230	96.975	3.476	2.466
Αθήναι — Λήμνος — Αθήναι	6.180	2.966	3.214	1.693.320	32.973	16.837
Αθήναι — Μυτιλήνη — Αθήναι	9.051	4.141	4.910	2.534.280	36.758	27.386
Αθήναι — Πύργος — Αθήναι	234	95	139	58.054	448	152
Αθήναι — Ρόδος — Αθήναι	32.219	14.409	17.810	13.725.294	131.151	118.464
Αθήναι — Σάμος — Αθήναι	5.998	2.729	3.269	1.733.422	17.582	11.902
Αθήναι — Χανιά — Αθήναι	14.684	7.015	7.669	3.964.680	55.416	38.366
Αθήναι — Χίος — Αθήναι	6.728	3.032	3.696	1.520.528	22.492	14.925
Αγρίνιον — Ιωάννινα — Αγρίνιον	20	15	5	2.600	6	6
Βόλος — Κοζάνη — Βόλος	36	24	12	5.328	54	—
Ηράκλειον — Ρόδος — Ηράκλειον	4.518	2.617	1.901	1.323.774	4.361	3.630
Λάρισα — Κοζάνη — Λάρισα	14	6	8	1.218	—	—
Αθήναι — Κόθρα — Αθήναι	632	271	361	121.976	648	648
Αθήναι — Μύκονος — Αθήναι	4.490	1.961	2.529	673.500	6.354	4.839
Αθήναι — Π. Χέλι — Αθήναι	790	373	417	67.150	1.047	1.047
Αθήναι — Σκιάθος — Αθήναι	2.450	1.150	1.300	362.600	4.211	3.076
Ρόδος — Μύκονος — Ρόδος	615	312	303	170.970	183	159
Ρόδος — Κάρπαθος — Ρόδος	839	394	445	113.265	1.312	754

Π η γ ή : Όλυμπιακή Αεροπορία.



Movement of the Greek airports : Passenger and freight traffic by service

August 1972

— Freight (in kgs.)	Χιλιόμετρικοί τόνοι εμπορευμάτων Freight ton-kms	Ταχυδρομείον (εις χιλρ.) — Mail (in kgs.)			Χιλιόμετρικοί τόνοι ταχυδρομείου Mail ton-kms	Services
		Σύνολον Total	Φορτωθέν κατά τής μεταβάσεις Loaded at embarkment	Έκφορτωθέν κατά τής έπιστροφής Unloaded at return		
206.993	274.916	63.803	34.845	28.958	21.222	Total
302	192	534	211	323	119	Athens — Agrinion — Athens
2.752	2.365	691	368	323	198	Athens — Aktion — Athens
6.811	5.993	1.560	667	893	593	Athens — Alexandroupolis — Athens
175	180	121	121	—	21	Athens — Volos — Athens
1.262	1.193	297	119	178	82	Athens — Zante — Athens
30.577	35.007	12.643	7.025	5.618	3.945	Athens — Iraklion — Athens
67.122	74.207	12.799	4.667	8.132	3.928	Athens — Salonika — Athens
2.790	3.104	486	233	253	171	Athens — Yanina — Athens
1.940	11.363	1.268	695	573	436	Athens — Kavala — Athens
1.763	1.619	294	294	—	52	Athens — Kalamata — Athens
7.005	22.203	4.819	2.152	2.667	1.860	Athens — Corfu — Athens
2.449	3.646	393	115	278	109	Athens — Kephallonia — Athens
2.408	2.769	729	375	354	230	Athens — Kozani — Athens
5.822	6.539	853	375	478	300	Athens — Kos — Athens
1.010	783	196	196	—	44	Athens — Larissa — Athens
16.136	9.035	1.209	641	568	331	Athens — Limnos — Athens
9.372	10.292	2.292	1.248	1.044	642	Athens — Mytilini — Athens
296	125	5	1	4	1	Athens — Pyrgos — Athens
12.687	55.870	14.382	10.104	4.278	6.127	Athens — Rhodes — Athens
5.680	5.081	1.161	526	635	336	Athens — Samos — Athens
17.050	14.962	4.509	3.046	1.463	1.217	Athens — Canea — Athens
7.567	5.083	1.244	1.074	170	281	Athens — Chios — Athens
—	1	—	—	—	—	Agrinion — Yanina — Agrinion
54	8	—	—	—	—	Volos — Kozani — Volos
731	1.277	—	—	—	—	Iraklion — Rhodes — Iraklion
—	—	—	—	—	—	Larissa — Kozani — Larissa
—	125	102	75	27	20	Athens — Kythira — Athens
1.515	954	1.003	361	642	150	Athens — Mykonos — Athens
—	88	—	—	—	—	Athens — P. Cheli — Athens
1.135	624	82	82	—	12	Athens — Skiathos — Athens
24	51	—	—	—	—	Rhodes — Mykonos — Rhodes
558	177	129	74	55	17	Rhodes — Kaphthos — Rhodes

Source: Olympic Airways, S.A.

63. Κίνησης των αερολιμένων της Ελλάδος : Διακίνησις επιβατών και εμπορευμάτων των γραμμών εσωτερικού και εξωτερικού
Domestic and international traffic of passengers and goods

Έτος και μήν Year and month	Αεροσκάφη Airplanes		Επιβάται Passengers		Εμπορεύματα (τόνοι) Freight (in tons)		Ταχυδρομείον (χιλιόγρ.) Mail (in kgs)		Υπό διαμετακόμισιν Transit traffic		
	Αναχω- ρήσεις Departures	Αφίξεις Arrivals	Αναχω- ρήσεις Departures	Αφίξεις Arrivals	Φορτω- θέντα Loaded	Έκφορ- τωθέντα Unloa- ded	Φορτω- θέν Loaded	Έκφορτω- θέν Unloaded	Επιβάται Passen- gers	Έμπο- ρεύματα (τόνοι) Freight (in tons)	Ταχυδρο- μείον (χιλιόγρ.) Mail (in kgs)
1965	32.907	32.914	1.124.707	1.104.876	9.950	11.415	2.042.170	2.485.261	411.576	13.662	2.397.998
1966	35.380	35.361	1.323.764	1.292.930	11.558	13.043	2.342.308	2.986.446	467.432	15.896	2.558.281
1967	38.397	38.343	1.438.635	1.405.899	11.772	13.170	2.506.295	3.370.961	488.466	16.733	2.629.333
1968	41.776	41.762	1.556.028	1.521.993	12.106	14.188	2.807.076	3.751.346	601.032	21.646	2.978.250
1969	46.540	46.542	1.942.640	1.903.831	14.521	16.975	2.982.219	3.862.541	629.114	24.979	3.478.056
1970	51.380	51.381	2.199.637	2.158.394	14.789	17.505	2.980.633	3.797.662	706.930	28.472	3.336.315
1971	59.475	59.469	2.909.692	2.874.267	16.570	19.211	2.813.125	3.506.808	781.410	29.363	2.839.509
1971 V ...	5.146	5.154	240.878	247.896	1.425	1.738	214.801	279.764	58.844	2.466	261.388
VI ...	5.520	5.514	257.535	280.026	1.346	1.570	213.431	275.306	61.582	2.061	201.564
VII ..	6.758	6.752	342.132	386.394	1.492	1.704	212.120	267.732	81.782	2.322	231.818
VIII ..	7.077	7.070	421.940	398.848	1.422	1.715	212.325	268.964	91.271	2.219	213.822
1972 V ...	5.733	5.734	306.019	321.691	1.726	2.001	220.567	310.617	65.232	2.550	188.103
VI ...	5.769	5.771	319.887	348.926	1.811	2.035	265.628	355.106	93.375	2.227	202.237
VII ...	7.398	7.392	440.358	491.659	1.872	2.110	236.304	279.523	92.075	2.088	198.701
VIII ..	7.909	7.904	507.925	475.717	1.767	2.042	226.423	285.803	102.123	2.284	184.865

Πηγή: Υπηρεσία Πολιτικής Αεροπορίας.

Source: Civil Aviation Service.

XI. ΕΠΙΚΟΙΝΩΝΙΑΙ — COMMUNICATION

64. Τηλεπικοινωνιακός εξοπλισμός και κίνησης τηλεπικοινωνιών. Αριθμός και χωρητικότης τηλεφωνικών κέντρων. Κίνησης τηλεφωνικών συνδιαλέξεων, τηλεγραφημάτων, μονάδων TELEX και ραδιοτηλεπικοινωνίας

Telecommunication equipment and telecommunications movement. Number and capacity of telephone exchanges. Telephone calls, telegrams, TELEX units and radiotelecommunications

	Ιανουάριος January	Φεβρουάριος February	Μάρτιος March	Άπριλιος April	Μάιος May	Ίούνιος June	
Τηλεφωνικά κέντρα							Telephone exchanges
Αριθμός	714	728	736	744	761	781	Number
χωρητικότης } Εγκατεστημένη	1.223.650	1.227.550	1.236.650	1.247.550	1.267.250	1.282.965	Capacity { installed occupied
εις θέσεις } Κατειλημμένη	1.044.511	1.058.918	1.075.065	1.085.327	1.101.278	1.116.658	
Αριθμός τηλεφωνικών συσκευών							Number of telephone apparatuses
Συνδρομητών	1.213.097	1.213.097	1.213.097	1.213.097	1.213.097	1.213.097	Subscribers
Κοινής χρήσεως	16.533	16.533	16.533	16.533	16.533	16.533	Public use
Τηλετυπικά κέντρα							Telex units
Αριθμός	27	27	27	27	27	27	Number
χωρητικότης } Εγκατεστημένη	5.690	5.690	5.690	5.690	5.670	5.670	Capacity { installed occupied
εις θέσεις } Κατειλημμένη	3.296	3.418	3.489	3.624	3.722	3.768	
Κίνησης τηλεφωνικών συνδιαλέξεων							Telephone calls
<i>Εσωτερικού</i>							<i>Home</i>
Τιμολογιακά μονάδες αυτόμ. τηλεφων.	408.795.419	400.132.050	415.337.037	426.713.909	434.391.643	439.826.088	Rates of automatic telephony
Συνδιαλέξεις χειροκινήτου τηλεφων.	2.926.246	2.740.241	3.005.880	3.116.929	3.146.384	3.265.448	Calls of manually operated telephony
<i>Εξωτερικού</i>							<i>Abroad</i>
Τιμολογ. μονάδες αυτόμ. τηλεφωνίας	58.346.198	58.346.198	62.908.138	64.258.736	67.685.064	68.209.476	Rates of automatic telephony
Διάρκεια αυτών εις πρώτα λεπτά	1.141.547	1.137.030	1.258.955	1.237.387	1.336.424	1.352.106	Duration of rates in first minutes
Συνδιαλέξεις χειροκινήτου τηλεφωνίας	51.582	49.637	56.909	54.552	56.620	61.953	Calls of manually operated telephony
Διάρκεια αυτών εις πρώτα λεπτά . . .	283.818	246.104	314.351	292.587	320.668	338.147	Duration of calls
Διαβατικά	863	1.042	1.331	1.228	1.263	1.271	<i>Transit</i>
Διάρκεια αυτών εις πρώτα λεπτά . . .	4.775	6.910	8.266	7.229	7.415	7.232	Duration of calls
Κίνησης τηλεγραφημάτων							Movement of telegrams
Κατατεθέντα	678.943	362.398	385.869	678.877	581.310	393.273	Deposited
Εσωτερικού	621.343	312.542	329.303	618.077	517.809	329.430	Home
Εξωτερικού	57.600	49.856	56.566	60.800	63.501	63.843	Abroad
Ανταλλαγέντα	138.976	121.516	137.724	146.089	148.743	149.306	Exchanged
Μεταβιβασθέντα	64.160	56.019	63.503	66.476	69.355	70.604	Forwarded
Ληφθέντα	74.816	65.497	74.221	79.613	79.388	78.702	Collected
Εξ' ων : Διαβατικά	4.479	4.604	4.856	4.206	4.215	4.935	Thereof : transit
Κίνησης TELEX							TELEX movement
Τιμολογ. μονάδες { Αυτόμ. τηλεφων.	1.303.422	1.378.972	1.665.894	1.470.126	1.597.331	1.711.459	Rates of home calls { Automatic telephony manually operated tel.
Εσωτερικού { χειροκ. τηλεφων.	—	—	—	—	—	—	
Ανταποκρ. { Αυτόμ. τηλεφωνίας	70.818	74.172	89.176	80.306	96.869	103.133	Correspondence abroad { Automatic telephony manually operated tel.
Εξωτερικού { χειροκ. τηλεφωνίας	33.155	35.057	38.242	30.928	36.437	38.262	
Διάρκεια ανταποκρι-σεων εις πρώτα λεπτά { αυτόμάτου	218.424	228.604	271.506	241.942	284.675	313.422	Duration in first minutes { automatic manually operated
{ χειροκινήτου	146.143	158.044	170.118	135.519	157.018	167.282	
Κίνησης ραδιοτηλεπικοινωνίας μετά πλοίων							Radiotelecommunications with ships
Ραδιοσυνδιαλέξεις	18.538	18.429	22.639	21.993	24.536	21.981	Radio-calls
Εσωτερικού { Εισεληθούσα	15.277	15.341	18.776	17.871	20.327	17.926	Home { Received Forwarded
{ Εξεληθούσα	278	230	381	324	297	271	
{ Διαβατικά	24	32	40	50	79	77	Abroad { Received Forwarded
Εξωτερικού { Εισεληθούσα	39	45	79	82	106	115	
{ Εξεληθούσα	2.843	2.739	3.279	3.557	3.576	3.441	Transit { Received Forwarded
{ Διαβατικά	77	42	84	109	151	151	
Ραδιοτηλεγραφήματα							Radio-telegrams
<i>Εσωτερικού</i>							<i>Home</i>
Κατατεθέντα	14.707	10.754	11.590	22.144	13.170	11.602	Deposited
Ανταλλαγέντα	37.146	28.128	42.851	58.360	38.628	31.073	Exchanged
Μεταβιβασθέντα	13.706	9.983	11.255	21.619	12.233	11.014	Transmitted
Ληφθέντα	23.440	18.145	31.596	36.741	26.395	20.059	Collected
Εξ' ων : Διαβατικά	263	131	286	624	243	183	Thereof : transit
<i>Εξωτερικού</i>							<i>Abroad</i>
Κατατεθέντα	5.967	4.673	4.958	7.910	5.423	5.102	Deposited
Ανταλλαγέντα	19.564	16.477	21.122	28.086	22.223	18.432	Exchanged
Μεταβιβασθέντα	6.987	5.784	6.611	9.348	7.082	6.599	Transmitted
Ληφθέντα	12.577	10.693	14.511	18.738	15.141	11.833	Collected
Εξ' ων : Διαβατικά	3.804	1.890	2.532	2.403	2.498	2.327	Thereof : transit

XII. ΤΟΥΡΙΣΜΟΣ — TOURISM

65. Ταξιδιωτική κίνησης της Ελλάδος μετά του εξωτερικού : Αφίξεις και αναχωρήσεις Ελλήνων και ξένων, κατά μέσον ταξιδιού (1)
Arrivals and departures of Greek citizens and foreigners, by means of transport (1)

Αφίξεις και αναχωρήσεις	'Ιανουάριος January		Σύνολον έτους Year's total		Arrivals and departures
	1973	1972	1972	1971	
Σύνολον αφίξεων	115.030	100.897	3.383.412	2.813.925	Total arrivals
"Ελληνες υπήκοοι	40.927	38.125	778.423	710.644	Greeks
Ξένοι	74.103	62.772	2.604.989	2.103.281	Foreigners
'Αεροπορικῶς	78.674	66.409	1.869.422	1.467.526	By air
"Ελληνες υπήκοοι	22.832	20.618	340.135	285.252	Greeks
Ξένοι	55.842	45.491	1.529.287	1.182.274	Foreigners
Σιδηροδρομικῶς	14.572	14.035	279.654	263.388	By train
"Ελληνες υπήκοοι	11.748	11.890	203.224	212.681	Greeks
Ξένοι	2.824	2.145	76.430	50.707	Foreigners
Διὰ θαλάσσης	7.467	8.504	625.877	585.716	By sea
"Ελληνες υπήκοοι	2.492	2.477	82.497	79.731	Greeks
Ξένοι	4.975	6.027	543.380	505.985	Foreigner
'Οδικῶς	14.317	12.249	608.459	497.295	By road
"Ελληνες υπήκοοι	3.855	3.140	152.567	132.980	Greeks
Ξένοι	10.462	9.109	455.892	364.315	Foreigners
Σύνολον αναχωρήσεων	130.282	112.927	2.339.306	2.789.790	Total departures
"Ελληνες υπήκοοι	54.726	52.417	792.959	749.754	Greeks
Ξένοι	75.556	60.510	2.546.347	2.040.036	Foreigners
'Αεροπορικῶς	85.913	71.392	1.859.736	1.458.317	By air
"Ελληνες υπήκοοι	30.543	28.852	365.777	312.295	Greeks
Ξένοι	55.370	42.540	1.493.959	1.146.022	Foreigners
Σιδηροδρομικῶς	17.737	17.752	262.067	259.934	By train
"Ελληνες υπήκοοι	14.911	15.512	187.972	207.601	Greeks
Ξένοι	2.826	2.240	74.095	52.333	Foreigners
Διὰ θαλάσσης	10.477	10.360	638.408	604.595	By sea
"Ελληνες υπήκοοι	4.875	4.556	91.457	99.751	Greeks
Ξένοι	5.602	5.804	546.951	504.844	Foreigners
'Οδικῶς	16.155	13.423	579.095	466.944	By road
"Ελληνες υπήκοοι	4.397	3.497	147.753	130.107	Greeks
Ξένοι	11.758	9.926	431.342	336.837	Foreigners

1. 'Εξαιρουμένων μόνον τῶν «έπισκεπτῶν λιμένων», ἤτοι τῶν ἐπιβατῶν, οἵτινες ἐπωφελοῦνται τῆς προσωρινῆς σταθμεύσεως τοῦ πλοίου ἢ ἀεροπλάνου εἰς ἐλληνικὸν λιμένα ἢ ἀερολιμένα, διὰ νὰ ἀποβιβάσθουν προσωρινῶς πρὸς δλιγώρων ἐπίσκεψιν τῆς Χώρας.

1. Excluding only «port visitors», i.e. persons taking advantage of brief stop of ship or craft at a Greek seaport or airport for visiting the Country for a few hours.

66. Τουριστική κίνησης : 'Αφίξεις εις 'Ελλάδα περιηγητῶν ἐκ τοῦ ἐξωτερικοῦ καθ' ὕψηκοότητα, ὡς καὶ περιηγητῶν καθ' ὀμάδας περιπλοῦ (1)
 Tourist movement : Tourists arriving in Greece classified by nationality, and number of cruise passengers (1)

Κράτη ὑψηλοῦ περιηγητῶν	Ἰανουάριος January		Σύνολον ἔτους Year's total		Analysis by citizenship
	1973	1972	1972	1971	
Σύνολον ἀφίξεων	77.355	64.030	2.731.587	2.257.994	Total arrivals
Καθ' ὀμάδας περιπλοῦ	416	1.996	295.195	276.699	Arrivals of cruise passengers
Ἵπλόλοιποι ἀφίξεις	76.939	62.034	2.436.392	1.981.295	Arrivals of other tourists
'Ελληνες τοῦ ἐξωτερικοῦ ..	5.749	5.696	202.173	199.717	Greek citizens from abroad
Ξένοι περιηγηταὶ	71.190	56.338	2.234.219	1.781.578	Foreign citizens
ΚΡΑΤΗ ΕΥΡΩΠΗΣ					EUROPE
'Αυστρία	922	472	47.757	39.214	Austria
Βέλγιον-Λουξεμβούργον ...	593	357	28.983	27.333	Belgium-Luxemburg
Βουλγαρία (2)	88	Bulgaria (2)
Γαλλία	2.857	1.968	158.756	140.306	France
Γερμανία (Δυτ. καὶ 'Ανατ.)	3.836	3.201	247.868	205.083	Germany (West and East)
Γιουγκοσλαβία	6.221	4.058	135.211	95.444	Yugoslavia
Δανία	1.793	1.101	55.136	36.833	Denmark
'Ελβετία	1.057	603	61.872	44.586	Switzerland
'Ηνωμένον Βασίλειον	9.124	5.972	310.081	246.534	United Kingdom
'Ιρλανδία	412	158	8.902	7.844	Ireland
'Ισπανία	490	167	8.753	7.812	Spain
'Ιταλία	3.057	2.458	115.224	110.251	Italy
Νορβηγία	193	126	13.401	4.837	Norway
'Ολλανδία	1.031	672	56.442	46.950	Netherlands
Πορτογαλία	100	67	2.673	2.391	Portugal
Σουηδία	667	342	89.852	46.700	Sweden
Φινλανδία	331	57	32.745	20.379	Finland
Λοιπὰ κράτη Ἐυρώπης ...	3.223	2.765	49.292	46.265	Other European countries
ΚΡΑΤΗ ΑΣΙΑΣ					ASIA
'Ιαπωνία (2)	934	Japan (2)
'Ισραήλ	517	210	9.716	7.321	Israel
Λίβανος - Συρία	604	486	9.452	8.724	Lebanon - Syria
Τουρκία	1.390	1.149	25.983	20.361	Turkey
Λοιπὰ Κράτη Ἀσίας	1.308	1.803	39.873	33.111	Other Asian
ΚΡΑΤΗ ΑΦΡΙΚΗΣ					AFRICA
'Αίγυπτος - Σουδάν	1.097	976	20.061	15.111	Egypt - Sudan
Νοτιοαφρικανικὴ Ἐνωσις ...	1.009	1.322	19.450	15.862	Union of South Africa
Λοιπὰ κράτη Ἀφρικῆς ...	540	656	6.793	7.314	Other African countries
ΚΡΑΤΗ ΑΜΕΡΙΚΗΣ					AMERICA
'Ηνωμένοι Πολιτεῖαι	23.681	21.043	548.141	438.981	United States
Καναδᾶς	1.652	1.634	54.621	40.901	Canada
Κράτη Λατινικῆς Ἀμερικῆς	1.016	1.104	23.869	23.893	Latin America countries
ΚΡΑΤΗ ΩΚΕΑΝΙΑΣ					OCEANIA
'Αυστραλία	1.627	1.361	51.117	39.355	Australia
Λοιπὰ Κράτη Ὀκεανίας (2)	88	Other Oceanian countries(2)
ΕΣΣΔ	49	22	1.170	719	USSR
ΑΚΑΘΟΡΙΣΤΟΥ ὙΠΗΚΟΟΤΗΤΟΣ	13	28	1.325	1.163	UNSPECIFIED CITIZENSHIP

1. Ὡς περιηγηταὶ εἰς τὸν παρόντα πίνακα νοοῦνται, ὑπὸ εὐρεῖαν ἔννοιαν, πάντες οἱ ἐπισκέπται τῆς Ἑλλάδος, ἐκτὸς τῶν ἐρχομένων πρὸς μόνιμον κατοικίαν (πλέον τοῦ ἔτους) ἢ πρὸς ἐργασίαν ἀμειβομένην ἐκ τοῦ τόπου καὶ ἐκτὸς τῶν ἐπισκεπτῶν λιμένων (περὶ ὧν βλέπε ὑποσημειώσιν πίνακος 65).

2. Κατὰ τὰ προηγούμενα τοῦ 1973 ἔτη, τὰ στοιχεῖα περιείχοντο: τῆς Βουλγαρίας εἰς τὰ «Λοιπὰ Κράτη Ἐυρώπης», τῆς Ἰαπωνίας εἰς τὰ «Κράτη Ἀσίας», τῶν Λοιπῶν Κρατῶν Ὀκεανίας εἰς «'Αυστραλίαν».

1. In this table as tourists are considered all visitors of Greece, excluding those entering for permanent residence (more than one year) or for exercising an occupation remunerated from within the country. Port visitors (see footnote of table 65) are also excluded.

2. For the years preceding 1973, the figures of Bulgaria were included in «Other European countries», of Japan in «Asian countries», of Other Oceanian countries in «Australia».

67. Ἐπισκέπται μουσείων καὶ ἀρχαιολογικῶν χώρων, ὡς καὶ εἰσπράξεις αὐτῶν
Visitors of museums and archaeological sites, and receipts thereof

Ἔτος καὶ μῆν Year and month	Ἐπισκέπται - Visitors		Εἰσπράξεις - Receipts	
	Μουσείων Museums	Ἀρχαιολογικῶν χώρων Archaeological sites	Μουσείων Museums	Ἀρχαιολογικῶν χώρων Archaeological sites
1961	779.204	612.469	6.968.600	4.463.285
1962	1.168.643	1.179.578	8.758.608	8.427.957
1963	1.247.090	1.692.997	9.866.730	12.692.104
1964	1.482.586	1.565.649	11.188.407	12.032.893
1965	1.655.608	1.812.056	12.258.871	14.108.912
1966	1.910.621	2.176.056	14.090.458	16.384.894
1967	1.530.269	1.992.833	11.263.095	15.704.450
1968	954.251	1.845.232	8.645.209	17.107.704
1969	1.257.278	2.364.594	11.225.749	21.867.281
1970	1.231.529	2.935.205	11.004.965	26.992.010
1971	1.936.684	3.434.594	17.729.066	32.064.624
1969 :				
Μάιος - May	122.236	224.632	1.135.031	2.167.152
Ἰούνιος - June	109.733	215.248	1.024.855	2.073.685
Ἰούλιος - July	207.878	389.002	1.822.518	3.484.602
Αὐγούστος - August	252.812	457.423	2.186.725	4.087.328
Σεπτέμβριος - September	171.356	310.854	1.553.480	2.913.260
Ὀκτώβριος - October	102.227	185.592	876.485	1.797.512
Νοέμβριος - November	33.814	77.880	314.885	722.912
Δεκέμβριος - December	23.964	49.071	233.782	499.815
1970 :				
Ἰανουάριος - January	20.326	43.343	226.348	428.477
Φεβρουάριος - February	21.702	46.212	217.614	481.565
Μάρτιος - March	82.206	173.012	745.433	1.593.325
Ἀπρίλιος - April	135.915	227.885	1.200.885	2.106.067
Μάιος - May	163.588	295.460	1.502.497	2.767.883
Ἰούνιος - June	143.166	241.593	1.328.505	2.301.780
Ἰούλιος - July	168.771	487.192	1.449.724	4.337.598
Αὐγούστος - August	200.389	599.256	1.698.716	5.280.184
Σεπτέμβριος - September	152.710	398.086	1.354.095	3.671.077
Ὀκτώβριος - October	92.000	250.654	825.039	2.400.607
Νοέμβριος - November	28.727	105.730	252.445	984.935
Δεκέμβριος - December	22.029	66.782	203.664	638.512
1971 :				
Ἰανουάριος - January	26.102	49.797	248.026	497.502
Φεβρουάριος - February	22.893	50.258	215.311	459.173
Μάρτιος - March	61.646	135.061	562.593	1.242.845
Ἀπρίλιος - April	227.264	393.336	2.047.633	3.492.480
Μάιος - May	195.184	353.656	1.815.268	3.344.495
Ἰούνιος - June	174.510	319.852	1.620.272	3.028.613
Ἰούλιος - July	315.550	512.090	2.797.639	4.994.625
Αὐγούστος - August	357.726	631.692	3.157.031	5.728.073
Σεπτέμβριος - September	278.746	469.483	2.539.229	4.372.785
Ὀκτώβριος - October	175.026	296.854	1.667.967	2.859.585
Νοέμβριος - November	61.387	135.741	574.345	1.253.395
Δεκέμβριος - December	40.650	86.774	483.752	791.053
1972 :				
Ἰανουάριος - January	34.478	66.244	339.978	654.913
Φεβρουάριος - February	40.817	83.394	394.026	776.535
Μάρτιος - March	120.681	236.279	1.106.266	2.190.705
Ἀπρίλιος - April	245.909	426.860	2.244.215	3.919.057
Μάιος - May	262.069	459.915	2.419.620	4.304.639
Ἰούνιος - June	206.387	375.894	1.932.754	3.578.399
Ἰούλιος - July	306.141	578.741	2.703.831	5.234.570
Αὐγούστος - August	400.727	686.304	3.491.669	6.211.782
Σεπτέμβριος - September	307.386	542.005	2.813.953	5.072.142
Ὀκτώβριος - October	175.175	291.230	1.645.282	2.714.005

XIII. ΔΗΜΟΣΙΑ ΟΙΚΟΝΟΜΙΚΑ — PUBLIC FINANCE

68. Κρατικά έσοδα, κατά κυρίας πηγής προελεύσεως αυτών State revenue, by main sources

Είς εκατομμύρια δραχμών

In million drachmae

Κύριαι πηγαι προελεύσεως έσόδων Main sources of revenue	Βεβαιωθέντα — Assessed				Εισπραχθέντα — Collected			
	'Οκτώβριος October		'Ιαν. — 'Οκτώβριος Jan. — October		'Οκτώβριος October		'Ιαν. — 'Οκτώβριος Jan. — October	
	1972	1971	1972	1971	1972	1971	1972	1971
Σύνολον — Total	7.810,0	6.015,1	77.303,8	67.204,5	8.420,4	6.576,6	65.413,6	57.068,8
A' Έσοδα τακτικού προϋπολογισμού Ordinary budget	5.752,3	4.945,0	68.034,8	60.108,2	6.363,2	5.513,9	56.314,7	50.141,8
1. Έξ έγχωρίων πόρων — From domestic sources	5.752,3	4.945,0	68.034,8	60.108,2	6.363,2	5.513,9	56.314,7	50.141,8
"Άμεσοι φόροι — Direct taxes	1.059,3	871,7	16.858,9	14.857,4	1.613,2	1.389,7	11.395,7	10.590,5
"Έμμεσοι φόροι — Indirect taxes ..	4.198,7	3.581,0	42.287,5	36.632,0	4.275,9	3.675,3	39.188,4	33.809,5
"Επιχειρηματική δραστηριότητα του Κράτους — Government entrepreneurship	151,9	249,9	1.857,8	1.873,4	152,1	248,4	1.812,3	1.801,1
Προσαυξήσεις, πρόστιμα, χρηματικά και ποινικά και παράβολα — Additional taxes, fines, money penalties and extra dues	189,1	172,4	3.534,8	3.020,2	158,9	132,0	1.222,3	975,6
Λοιπά έσοδα — Other revenue	153,3	70,0	2.104,7	2.089,0	163,0	68,4	1.307,6	1.331,7
Δάνεια — Revenue from loans	—	—	1.391,2	1.636,2	—	—	1.388,4	1.633,4
2. Έκ πηγών άλλοδαπής — From foreign sources	—	—	—	—	—	—	—	—
B' Έσοδα προγράμματος κρατικών επενδύσεων — Revenue from State investment program	1.911,2	1.040,6	8.520,9	6.822,6	1.910,7	1.033,2	8.350,9	6.653,3
1. Έξ έγχωρίων πόρων — From domestic sources	1.792,8	40,6	5.313,5	5.006,6	1.792,3	33,2	5.143,5	4.837,3
2. Έκ πηγών άλλοδαπής — From foreign sources	118,4	1.000,0	3.207,4	1.816,0	118,4	1.000,0	3.207,4	1.816,0
Γ' Ειδικά έσοδα εκ NATO-NATO special revenue	146,6	29,5	748,1	273,7	146,6	29,5	748,1	273,7



69. Κρατικά έξοδα τακτικού προϋπολογισμού, κατά Ύπουργεία, και προϋπολογισμού κρατικών επενδύσεων, μετὰ τῶν ἐκτὸς αὐτῶν εἰδικῶν λογαριασμῶν καὶ παγίων προκαταβολῶν

Public expenditures of ordinary budget, by Ministries, and of State investments budget, including extrabudgetary special accounts and fixed advances

Εἰς ἑκατομμύρια δραχμῶν

In million drachmae

Κατηγορίες καὶ φορεῖς	Ὀκτώβριος October		Ἰαν. - Ὀκτώβριος Jan. - October		Categories and agents
	1972		1972		
Σύνολον	5.171,5		63.972,8		Total
<i>Τρέχουσai δαπάναι</i>	<i>5.117,7</i>		<i>49.707,0</i>		<i>Current expenditures</i>
1. Βουλὴ	5,1		47,0		1. Parliament
2. Ὑπηρεσίαι παρὰ τῷ Πρωθυπουργῷ .	30,7		373,7		2. Services by the Prime Minister
3. Ὑπουργεῖον Κυβερνητικῆς Πολιτικῆς	21,4		202,6		3. Ministry of Governmental Policy
4. » » Ἐξωτερικῶν	25,1		436,4		4. » » Foreign Affairs
5. » » Ἐθνικῆς Ἀμύνης	1.050,1		8.900,9		5. » » National Defence
6. » » Ἐσωτερικῶν	201,5		1.283,1		6. » » Interior
7. » » Ἐθνικῆς Οἰκονομίας ..	331,8		2.999,6		7. » » National Economy
α. Ὑπηρεσίαι Ἐμπορίου	13,2		165,5		a. Services of Trade
β. » » Βιομηχανίας	22,6		163,4		b. » » Industry
γ. » » Γεωργίας	269,5		2.507,1		c. » » Agriculture
δ. » » Ἀπασχολήσεως	4,2		36,3		d. » » Employment
ε. » » Συντονισμοῦ	22,1		127,3		e. » » Coordination
8. Ὑπουργεῖον Οἰκονομικῶν	1.592,8		17.685,9		8. Ministry of Finance
9. » » Δικαιοσύνης	73,9		682,5		9. » » Justice
10. » » Πολιτισμοῦ καὶ Ἐπι- στημῶν	42,5		323,8		10. » » Culture and Science
11. » » Ἐθνικῆς Παιδείας καὶ Θρησκευμάτων	408,6		4.920,6		11. » » National Education and Religion
12. » » Κοινων. Ὑπηρεσιῶν(1) ..	906,2		6.403,6		12. » » Social Services(1)
13. » » Δημοσίων Ἔργων	77,9		944,5		13. » » Public Works
14. » » Ναυτιλίας - Μεταφορῶν καὶ Ἐπικοινωνιῶν	131,5		365,1		14. » » Mercantile Marine - Transport and Com- munications
α. Ὑπηρεσίαι Μεταφορῶν καὶ Ἐπικοι- νωνιῶν	99,8		152,0		a. Services of Transport and Com- munications
β. » » Ναυτιλίας	31,7		213,1		b. » » Mercantile Marine
15. Ὑπουργεῖον Δημοσίας Τάξεως	227,4		2.960,8		15. Ministry of Public Order
16. Πληρωμαὶ ταμιῶν ὑπὸ κατανομήν εἰς τὰ ἀνωτέρω Ὑπουργεῖα	- * 8,8		1.176,9		16. Payments effected pending the allocation among the above Ministries
<i>Δαπάναι ἐπενδύσεων</i>	<i>1.908,9</i>		<i>13.895,8</i>		<i>Investment expenditures</i>
(α) Δαπάναι ἐπενδύσεων ἐκτελούμεναι μέ- σω τοῦ τακτικοῦ προϋπολογισμοῦ	209,8		1.693,2		(a) Investment expenditures effected through ordinary budget
1. Μὴ ἐντεταγμένοι εἰς τὸ πρόγραμ- μα οἰκονομικῆς ἀναπτύξεως (8100)	68,2		298,2		1. Not included in the economic development program (8100)
2. Ἐντεταγμένοι εἰς τὸ πρόγραμμα οἰκονομικῆς ἀναπτύξεως (8200) (2)	141,5		1.394,9		2. Included in the economic de- velopment program (8200) (2)
(β) Δαπάναι ἐπενδύσεων ἐκτελούμεναι μέ- σω τοῦ προϋπολογισμοῦ ἐπενδύσεων (8300-9900)	1.699,1		12.202,6		(b) Investment expenditures effected through investment budget (8300- 9900)
<i>Δαπάναι δι' ἔργα κοινῶν ἐνδιαφέροντος NATO (4100)</i>	<i>144,9</i>		<i>370,0</i>		<i>Expenditures for NATO common in- terest works (4100)</i>

1. Περιλαμβάνονται καὶ αἱ ἀποδόσεις ἐσόδων εἰσπραχθέντων ὑπὲρ τοῦ ΟΓΑ.

2. Ἦτοι δαπάναι: α) δι' ἔργα ἐκτελούμενα ὑπὸ τοῦ Στρατοῦ (ΣΥΚΕΑ), β) δι' ἔργα ὀρεινῆς οἰκονομίας κλπ., τῶν ὁποίων αἱ πιστώσεις μετεφέρθησαν ἐκ τοῦ προϋπολογισμοῦ κρατικῶν ἐπενδύσεων.

* Ἡ ἐμφάνισις ἀρνητικοῦ ποσοῦ κατὰ τὸν μῆνα Ὀκτώβριον ὀφείλεται εἰς τὰς πληρωμὰς ὑπὸ κατανομήν ταμιῶν, αἵτινες ἐτακτοποιήθησαν μερικῶς.

1. Including also receipts collected in favour of the National Crop and Social Insurance Agency.

2. I.e.: expenditures a) for works constructed by the Army (SYKEA), b) for subsidizing the mountainous economy etc., the credits of which have been transferred from the State investments budget.

* The negative figure in October is due to payments effected pending the allocation, which were partly settled.

70. Εισπράξεις και πληρωμαί τών Δημοσίων Ταμείων, επί τῆ βάσει τοῦ κρατικοῦ προϋπολογισμοῦ

Receipts and payments of Public Cashiers on the basis of the State budget

Εἰς χιλιάδας δραχμῶν

In thousand drachmae

Γεωγραφικὸν διαμέρισμα καὶ νομὸς Geographic region and department	Εισπράξεις - Receipts				Πληρωμαί - Payments			
	Ἰαν. - Ὀκτώβριος October		Ἰαν. - Ὀκτώβριος Jan. - October		Ἰαν. - Ὀκτώβριος October		Ἰαν. - Ὀκτώβριος Jan. - October	
	1972	1971	1972	1971	1972	1971	1972	1971
Σύνολον - Total	8 426 203	6 576 602	65 413 631	57 068 829	5 393 288	4 790 432	47 519 595	44 915 346
Περιφέρεια Πρωτευούσης Greater Athens	4 540 179	3 882 196	38 540 062	34 133 194	1 090 320	1 685 740	19 107 883	16 608 434
Λοιπὴ Στερεὰ Ἑλλάς καὶ Εὐβοία - Rest of Central Greece and Euboea . . .	214 199	174 452	1 832 582	1 521 149	91 992	78 751	931 942	811 312
Αἰτωλίας καὶ Ἀκαρνα- νίας - Aetolia and Akarnania	19 949	48 054	171 868	155 156	21 658	19 593	219 713	197 362
Ἄττικῆς - Attica	113 026	73 240	871 846	648 292	16 294	14 108	163 057	129 921
Βοιωτίας - Bœotia	18 523	21 571	189 240	185 579	12 069	8 289	119 670	93 160
Εὐβοίας - Eubœa	34 272	32 187	331 055	287 021	15 038	14 062	170 111	151 428
Εὐρυτανίας - Evritania	4 233	1 267	10 063	10 151	5 031	3 490	39 463	36 260
Φθιώτιδος - Phthiotis	19 819	21 383	197 979	181 353	15 800	15 271	168 924	156 008
Φωκίδος - Phocis	7 376	6 749	60 531	53 597	6 099	3 938	51 003	47 173
Πελοπόννησος - Pelopon- nesos	314 664	268 909	2 794 055	2 481 905	148 905	103 711	1 300 856	1 227 117
Ἀργολίδος - Argolis	15 131	10 874	121 506	104 376	14 535	8 680	99 779	92 877
Ἀρκαδίας - Arkadia	17 203	16 079	141 698	134 357	19 675	14 909	166 400	254 023
Ἀχαΐας - Akhaia	92 787	87 235	892 700	846 074	47 160	30 280	420 567	332 519
Ἠλείας - Iliia (Elis)	17 505	14 641	133 826	124 938	19 103	15 310	173 673	162 973
Κορινθίας - Korinthia	22 143	18 331	174 018	151 410	13 002	10 299	126 275	108 850
Λακωνίας - Lakonia	7 439	7 582	74 146	73 315	11 091	8 070	104 387	88 823
Μεσσηνίας - Messenia	142 456	114 168	1 256 161	1 047 435	24 338	16 162	209 775	187 052
Ἰόνιοι Νῆσοι - Ionian Is- lands	26 299	24 804	264 446	215 941	28 181	21 201	245 235	253 674
Ζακύνθου - Zante	3 083	2 992	28 223	25 411	4 183	3 467	36 398	31 275
Κερκύρας - Corfu	18 980	16 340	186 973	142 737	13 354	10 866	126 348	147 210
Κεφαλληνίας - Cephalo- nia	2 625	3 356	30 015	29 410	6 300	3 691	47 362	40 727
Λευκάδος - Levkas	1 609	2 116	19 234	18 383	4 344	3 177	35 127	34 462
Ἠπείρος - Epirus	45 212	38 981	404 715	336 501	47 378	35 347	448 084	553 209
Ἄρτης - Arta	10 414	7 552	85 838	72 602	9 360	5 844	81 574	86 952
Θεσπρωτίας - Thespro- tia	6 455	5 804	65 220	58 420	7 170	5 823	73 674	67 086
Ἰωαννίνων - Yanina	23 301	19 124	209 919	166 471	21 763	18 948	236 165	348 125
Πρεβέζης - Preveza	5 042	6 501	43 739	39 008	6 086	4 731	56 673	51 046
Θεσσαλία - Thessaly	140 430	125 303	1 289 339	1 174 252	78 294	61 633	680 149	703 688
Καρδίτσας - Karditsa	8 913	9 189	94 768	87 049	13 080	9 353	111 793	98 520
Λαρίσης - Larisa	43 892	36 591	396 313	327 642	26 523	22 733	245 055	207 109
Μαγνησίας - Magnisia	74 127	68 394	678 235	657 969	22 684	17 721	183 223	188 244
Τρικάλων - Trikala	13 497	11 129	120 023	101 592	16 007	11 826	140 078	209 815
Μακεδονία - Macedonia	720 371	630 999	6 657 755	5 730 976	348 299	309 859	3 600 120	3 201 774
Γρεβενῶν - Grevena	1 896	2 568	18 646	18 017	4 597	3 278	40 930	37 804
Δράμας - Drama	9 338	9 319	80 352	74 976	15 347	8 267	105 498	98 263
Ἰμαθίας - Imathia	15 815	14 023	148 323	128 492	30 715	31 444	322 058	121 694
Θεσσαλονίκης - Salonika Θεσσαλονίκη (πόλις) Salonika (city)	562 013	495 775	5 350 793	4 617 935	145 138	137 545	1 692 998	1 559 723
Ἰπλόιπων Ν. Θεσσα- λονίκης - Rest of Salonika Dept.	3 014	2 306	25 388	19 963	2 110	2 732	24 492	25 926

70. Εισπράξεις και πληρωμαί τών Δημοσίων Ταμείων, επί τη βάσει του κρατικού προϋπολογισμού (συνέχεια)

Receipts and payments of Public Cashiers on the basis of the State budget (continued)

Εις χιλιάδας δραχμών

In thousand drachmae

Γεωγραφικόν διαμέρισμα καί νομός Geographic region and department	Εισπράξεις - Receipts				Πληρωμαί - Payments			
	'Οκτώβριος October		'Ιαν. - 'Οκτώβριος Jan. - October		'Οκτώβριος October		'Ιαν. - 'Οκτώβριος Jan. - October	
	1972	1971	1972	1971	1972	1971	1972	1971
Καβάλας - Kavala	33.978	29.930	292.430	242.247	48.154	46.474	455.577	418.531
Καστοριάς - Kastoria	7.959	8.565	79.279	79.357	4.656	3.981	61.006	85.028
Κιλίκης - Kilikis	4.067	3.396	34.641	32.869	9.427	6.656	86.767	143.924
Κοζάνης - Kozani	33.338	23.861	231.751	167.916	29.088	26.725	287.203	191.534
Πέλλης - Pella	9.655	7.855	83.183	76.395	12.515	9.977	109.886	157.942
Πιερίας - Pieria	8.237	6.922	74.914	65.637	10.603	7.465	92.731	81.325
Σερρών - Serres	22.454	17.764	171.500	143.822	20.424	14.459	188.867	162.410
Φλωρίνης - Florina	4.452	5.155	40.707	39.852	9.544	6.786	84.637	75.076
Χαλκιδικής - Khalkidiki	7.170	5.866	51.236	43.461	8.088	7.103	71.961	68.520
Θράκη - Thrace	34.066	31.137	324.817	257.525	31.640	25.769	290.673	263.166
'Εβρου - Evros	17.880	16.753	186.201	132.413	13.997	11.841	133.981	119.574
Ξάνθης - Xanthi	7.368	6.680	65.821	60.106	8.406	6.179	73.093	65.348
Ροδόπης - Rodopi	8.818	7.704	72.795	65.006	9.238	7.748	83.600	78.244
Νῆσοι Αιγαίου - Aegean Islands	76.859	66.032	696.525	628.369	63.209	41.444	535.192	483.599
Δωδεκανήσου - Dodeca- nesos	42.255	32.958	364.653	309.462	26.054	11.316	198.788	172.085
Κυκλάδων - Cyclades	10.659	9.092	84.320	76.938	10.750	7.262	89.078	84.811
Λέσβου - Lesbos	13.142	13.873	145.637	154.588	15.400	14.201	138.934	126.708
Σάμου - Samos	3.467	2.871	34.322	28.070	5.421	3.681	49.963	48.592
Χίου - Chios	7.335	7.238	67.593	59.311	5.585	4.983	58.429	51.403
Κρήτη - Grete	94.343	78.361	879.689	748.398	55.181	47.163	605.097	658.546
'Ηρακλείου - Iraklion	59.104	47.393	536.476	461.851	22.555	19.237	260.212	229.268
Λασιθίου - Lasithi	7.188	6.528	67.453	56.861	9.823	7.231	91.876	82.304
Ρεθύμνης - Rethymni	6.329	5.068	55.519	44.543	7.189	6.199	83.460	74.186
Χανίων - Canea	21.721	19.372	220.240	185.143	15.612	14.496	169.548	272.788
Ειδικά Ταμεία - Special Offices	2.219.580	1.255.427	11.729.646	9.840.619	3.409.891	2.379.812	19.774.365	20.150.827
1. 'Αλεξανδρείας Προξενι- κόν Ταμείον - Consular Office of Alexandria	508	—	3.079	2.902	21	25	1.015	353
2. 'Υπόλογος Συμψ/σμών Officer responsible for compensation	2.219.072	1.255.427	11.726.567	9.837.717	3.409.870	2.379.787	19.773.350	20.150.474



XIV. ΤΙΜΑΙ

71. Δείκται (1) τιμών χονδρικής

1961=100

Τομείς και κλάδοι		1970	1971	1972					
				Ίαν. Jan.	Φεβρ. Feb.	Μάρτ. March	Ώπρ. April	Μάιος May	Ίούνιος June
1, 2, 3, 4	Γενικός δείκτης (Παραγωγικών και καταναλωτικών τομέων της Οικονομίας)	122,9	127,2	131,2	132,8	133,8	133,6	133,7	134,3
1.	Τελικῶν προϊόντων ἐγχωρίου πρωτογενοῦς παραγωγῆς δι' ἐσωτερικὴν κατανάλωσιν	138,7	141,4	147,6	149,4	150,0	149,1	147,5	148,8
2.	Τελικῶν προϊόντων ἐγχωρίου βιομηχανικῆς παραγωγῆς δι' ἐσωτερικὴν κατανάλωσιν	114,7	117,2	118,8	119,6	119,9	120,2	120,7	121,0
3.	Ἐξαγομένων προϊόντων ἐγχωρίου πρωτογενοῦς καὶ βιομηχανικῆς παραγωγῆς	119,4	122,5	126,2	128,2	130,1	130,4	130,4	130,6
4.	Τελικῶν προϊόντων προελεύσεως ἐξωτερικοῦ	118,1	130,4	137,0	140,4	143,6	143,0	145,6	145,6
1, 2.	Τελικῶν προϊόντων ἐγχωρίου παραγωγῆς δι' ἐσωτερικὴν κατανάλωσιν	124,4	127,0	130,4	131,6	132,1	131,8	131,5	132,2
1, 2, 4.	Τελικῶν προϊόντων διὰ τὴν ἐσωτερικὴν κατανάλωσιν	123,2	127,6	131,6	133,2	134,1	133,8	134,0	134,6
	Το μ ε ὶ ς 1 (Τελικῶν προϊόντων ἐγχωρίου πρωτογενοῦς παραγωγῆς δι' ἐσωτερικὴν κατανάλωσιν)	138,7	141,4	147,6	149,4	150,0	149,1	147,5	148,8
01	Γεωργίας - Κτηνοτροφίας	139,2	141,8	148,5	150,3	151,0	150,5	149,0	150,1
	Γεωργίας	133,1	133,6	140,5	143,7	144,8	145,0	142,6	143,9
	Κτηνοτροφίας	148,0	153,7	160,0	159,9	160,0	158,5	158,3	159,1
04	Ἀλιείας	149,4	155,3	158,0	160,6	158,9	149,5	146,3	150,0
11-16	Ὅρυχείων, μεταλλείων, λατομείων, ἀλυκῶν	113,2	112,1	112,6	112,5	113,6	112,6	112,6	113,8
	Το μ ε ὶ ς 2 (Τελικῶν προϊόντων ἐγχωρίου βιομηχανικῆς παραγωγῆς δι' ἐσωτερικὴν κατανάλωσιν)	114,7	117,2	118,8	119,6	119,9	120,2	120,7	121,0
20	Βιομηχανίας εἰδῶν διατροφῆς	110,7	110,4	110,4	110,5	110,5	110,4	110,1	110,2
21-22	» ποτῶν καὶ καπνοῦ	127,9	128,6	129,0	129,0	129,4	129,4	129,7	130,8
23	» κλωστοῦφαντουργίας	117,5	121,0	123,5	126,1	126,9	126,9	129,0	129,0
27	» χάρτου	117,1	122,8	122,8	122,8	124,5	124,5	124,5	128,3
30	» ἐλαστικοῦ καὶ πλαστικῶν	99,6	99,0	99,1	99,7	99,8	100,0	100,0	100,0
31	» χημικῶν	102,3	106,6	108,2	108,2	108,0	108,8	108,9	109,0
32	» παραγῶγων πετρελαίου	87,7	100,4	109,3	109,2	109,3	109,3	109,3	109,4
33	» μὴ μεταλλικῶν ὀρυκτῶν	118,7	119,8	120,6	120,8	121,0	121,7	121,6	121,6
34-35	» μετάλλου	120,7	120,0	119,7	119,6	119,7	120,2	120,2	120,4
36-37	» μηχανῶν καὶ ηλεκτρικῶν συσκευῶν	122,0	120,5	121,3	122,0	122,8	124,4	124,7	124,6
24,25,26,38,39	Λοιποὶ κλάδοι	121,6	127,8	130,0	130,2	130,4	130,7	131,1	131,2
	Το μ ε ὶ ς 3 (Ἐξαγομένων προϊόντων ἐγχωρίου πρωτογενοῦς καὶ βιομηχανικῆς παραγωγῆς)	119,4	122,5	126,2	128,2	130,1	130,4	130,1	130,6
01	Γεωργίας - Κτηνοτροφίας	117,2	118,8	123,1	124,4	126,6	127,0	126,9	127,3
	Γεωργίας	115,9	119,0	124,0	124,5	126,6	126,9	126,8	127,2
	Κτηνοτροφίας	126,4	116,8	116,8	123,4	126,5	127,9	127,9	127,9
11-16	Μεταλλείων, λατομείων	134,7	140,4	140,5	146,2	146,1	146,5	145,4	145,7
21	Βιομηχανίας ποτῶν	119,9	120,1	120,3	120,3	120,3	120,3	120,3	120,3
23	Κλωστοῦφαντουργίας	119,7	123,2	137,5	145,4	149,1	148,2	149,5	149,4
31	Χημικῆς βιομηχανίας	105,8	120,8	124,2	127,2	127,6	127,0	125,8	127,0
33	Ὅρυχείων μὴ μεταλλικῶν ὀρυκτῶν	130,5	132,5	135,4	134,5	139,0	139,2	138,3	140,0
	Το μ ε ὶ ς 4 (Τελικῶν προϊόντων προελεύσεως ἐξωτερικοῦ)	118,1	130,4	137,0	140,4	143,6	143,0	145,6	145,6
01	Γεωργίας - Κτηνοτροφίας	151,3	160,6	170,7	170,3	176,7	176,8	177,3	176,3
	Γεωργίας	117,7	119,0	119,0	119,2	119,2	119,2	118,5	118,3
	Κτηνοτροφίας	154,3	164,4	175,3	174,9	181,9	181,9	182,6	181,5
11	Ἀνθρακωρυχείων	157,6	234,2	231,1	231,9	231,9	231,4	231,7	231,7
20	Βιομηχανίας εἰδῶν διατροφῆς	126,9	153,9	169,3	193,0	211,8	211,5	228,2	226,2
25	» ξύλου	115,7	115,9	115,8	117,3	119,0	119,0	119,0	119,2
27	» χάρτου	103,8	108,1	110,2	110,2	111,6	111,6	112,1	111,6
30	» ἐλαστικοῦ καὶ πλαστικῶν	88,0	90,0	95,4	96,2	96,1	96,1	95,8	95,8
31	» χημικῶν	92,3	94,1	97,2	97,6	97,5	97,4	97,5	97,5
32	» παραγῶγων πετρελαίου	104,2	167,2	164,9	164,9	158,3	145,6	145,6	146,9
33	» μὴ μεταλλικῶν ὀρυκτῶν	119,1	131,2	134,3	134,3	134,8	134,7	134,7	134,8
34-35	» μετάλλων	122,8	119,6	122,7	122,8	123,4	124,4	124,8	125,0
36-37	» μηχανῶν καὶ ηλεκτρικῶν συσκευῶν	116,3	124,4	130,9	132,7	134,4	135,0	137,1	137,6
38	» μεταφορικῶν μέσων	107,8	114,0	124,8	126,7	126,9	127,2	127,2	128,7
21,39	Λοιποὶ κλάδοι	101,2	105,1	111,0	111,8	112,0	113,1	115,3	116,5

1. Βλέπε σημείωμα εἰς σελίδα IV τοῦ Μηνιαίου Στατιστικοῦ Δελτίου Μαρτίου 1967.

PRICES

Wholesale price indices (1)

1961=100

1972						Μέσοι ετήσιοι 1972 Annual means	1973	Sectors and branches
'Ιούλ. July	Αύγ. August	Σεπτ. Sept.	'Οκτ. Oct.	Νοέμ. Nov.	Δεκέμ. Decem.	'Ιαν. Jan.		
133,9	133,7	135,6	136,6	139,6	143,7	135,2	145,1	1, 2, 3, 4 General index (<i>In the production and consumption sectors of Economy</i>)
146,7	145,4	149,1	151,2	155,9	168,4	150,8	168,3	1. Final products of domestic primary production for home consumption
121,0	121,2	121,8	122,0	122,3	122,4	120,9	122,6	2. Final products of domestic industrial production for home consumption
130,8	131,6	136,5	139,5	154,8	157,8	135,6	164,9	3. Exported products of domestic primary and industrial production
146,7	147,2	147,8	148,1	149,1	149,4	145,3	153,5	4. Final products of foreign origin
131,4	131,0	132,8	133,8	135,9	141,0	133,0	141,0	1, 2. Final products of domestic production for home consumption
134,1	133,9	135,5	136,4	138,2	142,5	135,2	143,3	1, 2, 4. Final products for home consumption
146,7	145,4	149,1	151,2	155,9	168,4	150,8	168,3	Sector 1 (<i>Final products of domestic primary production for home consumption</i>)
147,9	146,5	150,7	153,4	158,2	171,8	152,3	170,7	01 Agriculture - Livestock
138,9	135,8	142,2	146,4	152,5	158,5	144,6	160,0	Agriculture
160,8	162,0	163,1	163,7	166,5	191,1	163,6	186,2	Livestock
148,8	148,2	144,4	136,8	143,9	143,8	149,1	161,6	04 Fishing
115,0	114,9	114,9	115,0	115,0	115,2	114,0	115,7	11-16 Mines (quarries, salterns)
121,0	121,2	121,8	122,0	122,3	122,4	120,9	122,6	Sector 2 (<i>Final products of domestic industrial production for home consumption</i>)
110,5	110,6	110,6	110,9	111,5	111,6	110,6	112,2	20 Foodstuffs
130,8	130,8	130,8	130,8	130,8	130,8	130,2	131,1	21-22 Beverages - Tobacco
129,0	129,0	129,3	129,3	129,4	129,4	128,1	129,5	23 Textiles
128,3	128,3	128,3	128,6	130,6	130,6	126,8	130,6	27 Paper
100,0	100,0	100,3	100,3	100,3	100,4	100,0	100,6	30 Rubber and plastic
109,0	109,0	109,0	109,2	109,1	109,1	108,8	110,0	31 Chemicals
109,3	110,6	110,6	110,6	110,5	110,6	109,8	109,3	32 Petroleum derivatives
121,5	122,3	122,5	122,2	122,7	122,7	121,8	122,8	33 Non-metallic minerals
120,5	120,5	120,5	120,8	121,6	121,6	120,4	122,1	34-35 Metals
125,0	125,4	126,2	125,9	126,1	125,8	124,5	128,2	36-37 Machinery and electrical appliances
131,2	131,3	137,1	137,7	137,8	138,1	133,1	138,1	24,25,26, } Other branches
130,8	131,6	136,5	139,5	154,8	157,8	135,6	164,9	38,39 }
127,8	128,1	135,2	138,8	159,7	163,6	134,0	172,7	Sector 3 (<i>Exported products of domestic primary and industrial production</i>)
126,9	126,8	131,5	135,6	158,4	162,1	133,1	172,3	01 Agricultural - Livestock
133,5	137,2	160,5	160,6	168,8	173,8	140,4	175,6	Agriculture
144,9	148,4	145,4	146,7	146,1	146,5	145,7	146,8	Livestock
120,2	120,3	120,3	120,3	120,3	120,3	120,3	120,3	11-16 Mines (quarries, salterns)
150,8	147,3	146,4	146,7	147,8	150,7	147,4	151,1	21 Beverages
127,2	127,2	129,0	128,3	127,9	127,9	127,2	132,0	23 Textiles
140,0	139,9	140,3	146,4	145,9	145,9	140,4	147,0	31 Chemicals
146,7	147,2	147,8	148,1	149,1	149,4	145,3	153,5	33 Non-metallic minerals
182,7	183,1	185,9	185,6	190,2	191,5	180,6	202,3	Sector 4 (<i>Final products of foreign origin</i>)
119,5	119,5	120,1	121,6	131,2	131,2	121,4	131,9	01 Agriculture - Livestock
188,4	188,8	191,8	191,3	195,5	196,9	185,9	208,6	Agriculture
231,7	231,4	231,2	231,2	231,7	228,6	231,3	228,7	Livestock
226,4	226,2	226,0	227,7	228,2	229,7	217,0	241,2	11 Coal mines
119,4	119,4	119,4	119,3	119,9	120,5	118,9	125,8	20 Foodstuffs
112,1	112,5	113,0	113,0	118,2	118,2	112,9	121,4	25 Wood
96,1	96,1	95,7	95,5	95,6	95,4	95,8	95,3	27 Paper
97,7	97,4	98,1	98,3	98,1	97,4	97,6	97,6	30 Rubber and plastic
146,9	147,2	147,5	147,5	147,6	147,5	150,9	147,6	31 Chemicals
137,9	137,9	138,2	138,2	138,1	137,8	136,3	138,8	32 Petroleum derivatives
125,5	128,1	128,0	129,4	130,2	130,5	126,2	136,8	33 Non-metallic minerals
137,5	138,1	138,6	138,7	138,7	138,8	136,5	140,3	34-35 Metals
129,1	129,9	130,1	130,1	130,3	130,3	128,4	130,3	36-37 Machinery and electrical appliances
116,6	116,5	116,4	116,9	117,8	118,2	115,2	118,1	38 Transport equipment
								21,39 Other branches

1. See note on page IV of the *Monthly Statistical Bulletin* of March 1967.

72. Μηνιαίοι άτομικοί δείκται τιμών χονδρικής ενίων τελικών προϊόντων
Monthly private wholesale price indices of selected commodities

1961 = 100

Έτος και μὴν Year and month	Άλευρα ἀρτοποιίας Flour wheat	Ζυμαρικά Macaroni	Κρέας μόσχου Veal	Κρέας ἀμνοῦ Lamb	Έλαιον Olive oil	Βούτυρον μαγειρικών Cooking butter	Γεώμηλα Potatoes	Όρουζα Rice	Φασόλοι Beans	Τυρὸς φέτα White cheese
1966	101,40	109,26	139,75	152,05	117,33	118,95	113,57	100,00	142,23	140,72
1967	97,19	106,71	138,02	147,34	117,50	109,63	121,94	117,14	143,63	138,13
1968	92,21	99,52	134,30	149,69	131,27	116,97	113,81	116,72	153,08	139,01
1969	91,77	100,13	141,21	158,30	135,14	128,49	126,27	104,85	152,89	142,97
1970	91,43	100,74	170,08	182,75	148,53	124,65	87,07	104,52	158,17	144,17
1971	89,96	99,82	184,72	197,58	145,12	123,43	110,22	120,01	169,95	144,90
1972	90,09	99,96	194,68	224,10	148,95	126,62	133,87	126,66	221,24	148,31
1972 II	90,04	99,73	191,71	205,04	146,73	123,50	152,89	122,35	191,08	147,53
III	90,05	99,73	194,68	204,36	147,80	123,88	154,56	121,04	193,03	146,45
IV	90,09	99,73	191,64	207,57	149,91	124,62	149,38	123,08	193,03	146,53
V	90,06	99,73	188,57	214,23	149,91	125,76	124,40	126,56	193,03	146,84
VI	90,13	99,88	190,46	216,69	148,38	126,31	100,74	127,10	193,03	147,48
VII	90,13	100,17	191,93	220,16	147,67	126,70	106,93	127,88	193,03	147,55
VIII	90,13	100,17	198,78	222,41	147,33	126,91	111,30	129,68	231,17	147,60
IX	90,13	100,17	198,24	224,01	147,67	128,76	140,36	129,85	266,68	148,76
X	90,13	100,17	198,85	221,97	149,28	128,76	145,97	129,35	267,48	149,62
XI	90,07	100,17	199,43	226,96	151,89	129,62	137,11	129,66	271,89	150,75
XII	90,07	100,17	202,38	316,82	155,31	131,07	138,10	132,16	272,0	154,0
1973 I	90,07	102,74	219,93	271,04	157,11	135,30	144,71	134,96	272,00	172,16

Έτος και μὴν Year and month	Έλαιαι Olives	Βακαλάος Codfish	Ίχθυηρά διατηρη- μένα Preserved fish	Σάκχαρις Sugar	Σάπων πράσινος Green soap	Πετρέ- λαιον φωτι- στικόν Kerosene	Σιγαρέττα Cigarettes	Ύποδη- ματα Shoes	Ύφασ/τα μάλλινα Woolen cloth	Ύφασ/τα βαμβ/ρά Cotton cloth	Φανέλλες βαμβ/ρές Cotton flannels
1966	106,61	147,54	114,40	96,67	95,33	95,32	124,16	105,89	112,72	111,28	112,58
1967	107,71	145,70	116,90	96,67	94,34	96,20	132,31	108,54	114,00	112,91	119,46
1968	112,66	148,45	117,14	96,67	93,75	96,69	132,31	108,83	113,98	113,59	120,17
1969	129,87	145,56	121,72	95,97	93,94	97,12	132,31	112,72	114,68	119,02	120,17
1970	139,45	165,08	128,80	95,00	109,55	97,91	132,31	118,81	117,35	120,93	120,17
1971	141,74	232,42	139,17	95,00	130,47	97,98	132,31	123,97	116,93	126,53	122,78
1972	136,40	300,66	142,12	99,87	139,80	97,98	132,31	131,18	116,93	137,78	137,84
1972 II	134,50	302,53	141,91	95,00	137,36	97,98	132,31	126,99	116,93	134,89	133,26
III	135,06	302,53	141,91	100,85	137,36	97,98	132,31	127,36	116,93	135,43	139,26
IV	135,06	302,53	141,91	100,85	137,36	97,98	132,31	127,36	116,93	135,43	139,26
V	135,06	302,53	143,00	100,85	137,36	97,98	132,31	128,05	116,93	139,58	139,26
VI	134,27	302,53	144,27	100,85	141,54	97,98	132,31	128,33	116,93	139,58	139,26
VII	135,25	302,53	141,83	100,85	141,54	97,98	132,31	128,33	116,93	139,58	139,26
VIII	134,31	302,53	141,87	100,85	141,54	97,98	132,31	128,33	116,93	139,58	139,26
IX	136,44	302,26	141,88	100,85	141,54	97,98	132,31	137,99	116,93	139,75	139,26
X	140,16	302,26	142,37	100,85	141,54	97,98	132,31	137,99	116,93	139,75	139,26
XI	140,80	302,94	142,45	100,85	141,54	97,98	132,31	137,99	116,93	139,75	139,26
XII	140,14	302,94	142,45	100,85	141,54	97,98	132,31	138,47	116,93	139,75	139,26
1973 I	136,16	305,10	142,49	100,85	141,54	97,98	132,31	138,47	116,93	139,75	139,26

Σημείωσις: Λόγω τῆς πληθώρας τῶν παραλλαγῶν (ποιότητων) τῶν περιλαμβανομένων εἰς τὸν παρόντα πίνακα προϊόντων καὶ πρὸς ἀποφυγὴν ἐσφαλμένων συμπερασμάτων ἐκ τῆς δημοσιεύσεως τῆς ἀπολύτου τιμῆς μιᾶς τῶν παραλλαγῶν ἢ τῆς μέσης τιμῆς αὐτῶν, παρέχονται οἱ μηνιαῖοι ἀτομικοὶ δείκται τῶν προϊόντων, οἵτινες ἐκφράζουν τὴν σχετικὴν μεταβολὴν τοῦ συνόλου τῶν παραλλαγῶν ἐκάστου ἐξ αὐτῶν. Τὰ ἀνωτέρω προϊόντα εἶναι ἐγχωρίου παραγωγῆς, πλην τοῦ βακαλάου καὶ τῶν διατηρημένων ἰχθυηρῶν, ἅτινα εἰσάγονται ἐκ τῆς ἀλλοδαπῆς.

Note: Owing to the great number of qualities of products included in the above table, and in order to avoid extraction of wrong results from publishing the absolute value of each quality or the average value thereof, the individual monthly indices of products are given which express the relative change of all qualities of each product. The above products are of local production, except for cod and preserved fish which are imported from abroad.

ΑΝΑΘΕΩΡΗΘΕΙΣ ΔΕΙΚΤΗΣ ΤΙΜΩΝ ΚΑΤΑΝΑΛΩΤΟΥ — THE REVISED CONSUMER PRICE INDEX

(Αστικών περιοχών της Χώρας) — (For the urban areas of the Country)

1969 = 100,0

Λεπτομερής περιγραφή των χρησιμοποιηθεισών μεθόδων και διαδικασιών υπολογισμού του αναθεωρηθέντος Δείκτη Τιμών Καταναλωτού περιλαμβάνεται εις τὸ ἐκδοθὲν ὑπὸ τῆς ΕΣΥΕ εἰδικὸν τεύχος, ὑπὸ τὸν τίτλον «Ἀναθεωρηθεὶς Δείκτης Τιμῶν Καταναλωτοῦ», Ἀθήναι, Φεβρουάριος 1972.

A detailed description of the methods and the computation procedure adopted in the case of the revised consumer price index is given in the special issue of the NSSG «The Revised Consumer Price Index», Feb. 1972.

73. Ἀναθεωρηθεὶς δείκτης τιμῶν καταναλωτοῦ — The revised consumer price index

Περίοδος βάσεως 1969=100,0 — Base period: 1969=100,0

Ἔτος καὶ μῆν Year and month	Γενικός General	Διατροφή Foodstuffs	Οἶνοπνευματώδη ποτά καὶ καπνός Alcohol, beverages and tobacco	Ἐσθλὸς καὶ ὑπόδησις Clothing and footwear	Στέγασις Housing	Ἐξοπλισμὸς κατοικίας καὶ ἐξοπλισμὸς νοικοκυρίου Household equipment	Υγεία καὶ ἀτομικὴ καθαριότης Health and personal care	Ἐκπαίδευσις - Μόρφωσις - Ἀναψυχὴ Education and recreation	Μεταφορὰ καὶ Ἐπικοινωνία Transport and Communication	Διάφορα Miscellaneous
1970	103,0	103,2	100,1	102,0	100,5	102,3	102,5	109,9	103,9	101,7
1971	106,1	108,5	100,1	103,2	101,1	105,3	104,9	113,0	106,6	104,4
1972	110,7	112,7	100,4	107,3	102,6	108,8	113,6	119,9	115,6	112,1
1970 III	102,2	101,7	100,0	102,7	100,2	101,3	101,0	108,8	103,6	101,5
IV	103,6	104,6	100,1	102,8	100,2	102,6	103,5	109,1	103,7	104,3
V	104,0	105,6	100,1	102,9	100,2	103,0	101,1	110,2	103,7	101,7
VI	104,0	105,3	100,1	103,1	100,3	103,2	101,7	110,2	103,8	101,7
VII	102,7	101,7	100,1	103,2	100,6	103,4	102,1	110,2	103,8	101,7
VIII	101,1	101,1	100,1	97,1	100,6	98,9	102,4	108,4	104,1	100,4
IX	103,3	102,9	100,1	103,2	100,6	103,5	102,8	111,5	104,2	101,7
X	104,1	104,5	100,1	103,6	100,7	103,9	102,9	112,2	104,2	101,7
XI	103,9	103,8	100,1	103,8	100,9	104,3	103,2	112,2	104,2	101,7
XII	105,1	106,3	100,1	103,8	101,0	104,3	107,5	112,2	104,2	104,3
1971 I	105,0	106,7	100,1	103,8	100,9	104,5	103,3	112,2	104,3	101,8
II	103,1	106,1	100,1	94,4	100,9	101,6	103,4	110,9	104,4	100,7
III	105,3	107,1	100,1	103,8	100,6	105,4	103,4	112,3	104,4	102,0
IV	106,9	110,1	100,1	104,1	100,7	105,6	106,6	112,3	105,5	106,9
V	108,1	113,8	100,1	104,1	100,9	105,7	103,5	112,3	106,1	102,0
VI	107,5	111,5	100,1	104,8	101,0	106,0	103,8	112,3	107,7	102,7
VII	105,7	106,7	100,1	104,8	101,1	106,1	103,9	112,3	107,7	102,7
VIII	103,9	105,8	100,1	97,5	101,2	101,7	103,9	110,9	107,7	104,4
IX	106,3	107,6	100,1	104,8	101,3	106,5	104,9	114,3	107,8	106,2
X	106,7	108,0	100,2	105,4	101,4	106,7	105,1	114,6	107,8	106,2
XI	106,9	108,3	100,2	105,5	101,5	106,8	105,2	115,6	107,8	106,2
XII	108,3	110,7	100,2	105,5	101,6	106,9	112,1	115,7	107,8	110,9
1972 I	108,4	111,3	100,4	105,7	101,9	107,0	108,6	116,1	107,8	106,3
II	106,8	111,8	100,5	95,7	102,0	103,1	108,7	114,5	108,1	106,2
III	109,7	111,7	100,5	106,8	102,0	108,9	110,7	116,1	116,0	107,6
IV	111,0	113,8	100,4	107,1	102,1	109,2	116,9	116,2	116,1	111,1
V	111,6	116,0	100,4	107,3	102,1	109,3	112,7	116,2	116,1	109,9
VI	111,2	113,2	100,3	108,8	102,3	109,9	113,4	118,7	117,3	112,7
VII	109,9	109,6	100,3	109,2	102,2	110,0	113,5	119,0	117,4	114,0
VIII	108,1	109,2	100,3	101,4	102,3	104,8	113,2	117,9	117,5	113,2
IX	110,7	110,8	100,4	109,5	102,8	110,3	114,1	120,8	117,5	115,0
X	112,2	112,5	100,6	111,4	102,9	110,7	114,3	127,6	117,6	115,0
XI	113,2	114,5	100,6	112,1	103,9	110,9	114,9	128,0	117,6	115,0
XII	115,3	118,2	100,7	112,9	104,1	111,0	121,7	128,2	117,6	120,2



74. Μέσος μηνιαίοι τιμαί λιανικής πωλήσεως ειδών τινων εις την περιοχήν Ἀθηνῶν - Πειραιῶς

Monthly average retail prices of selected commodities in the Athens - Piraeus area

Μῆν Month	Ἀρτος ἡμίλευκος Bread, semi-white	Ἀρτος λευκός Bread, white	Κρέας βοδῆς Beef	Κρέας μόσχου Veal	Ῥύζι γλασέ Rice glazed	Ρέγγες καπνιστές Smoked herring	Βακαλάος παστός Salted cod	Ἐλαιόλαδον 0-1° Olive oil 0-1°	Φυτικόν λίπος Vegetable fat	Βούτυρον νερόν Fresh butter	Τυρός σκληρός Cheese, hard	Τυρός μαλακός Cheese, soft	Φασόλια ξηρά (τσάλια) Beans, dried
	Κατὰ χιλιόγραμμαν εἰς δραχμῆς — In drs. per kilogram												
1969 XII	4,60	5,40	31,40	46,00	7,80	21,20	21,40	32,47	46,90	58,47	49,33	36,87	17,80
1970 XII	4,80	5,60	37,58	56,09	8,10	27,10	29,53	33,93	48,60	58,93	49,27	35,87	17,25
1971 XII	4,80	5,60	41,48	55,00	8,55	35,85	35,07	33,57	48,83	58,93	49,67	35,10	16,10
1972 I	4,80	5,60	41,98	54,42	8,55	35,85	35,33	33,57	48,83	58,93	49,67	35,10	16,40
II	4,80	5,60	42,02	54,42	8,55	35,85	37,53	33,57	48,83	58,93	49,67	35,57	16,40
III	4,80	5,60	42,02	55,74	8,95	35,85	39,00	33,83	48,83	58,93	49,93	36,00	17,40
IV	4,80	5,60	41,80	56,18	8,95	35,85	39,90	33,83	48,83	58,93	49,57	36,00	17,60
V	4,80	5,60	41,56	56,18	8,95	35,85	39,90	34,10	48,83	58,93	49,57	35,73	17,60
VI	4,80	5,60	41,56	55,78	8,95	35,85	39,43	34,20	48,83	58,93	49,57	35,73	17,60
VII	4,80	5,60	41,56	55,78	8,95	35,85	39,43	34,20	48,83	58,93	49,57	35,73	17,60
VIII	4,80	5,60	41,74	57,93	9,10	35,85	39,43	34,20	48,83	59,60	49,90	35,47	17,60
IX	4,80	5,60	41,84	57,93	9,10	35,85	40,17	34,20	48,83	60,60	50,60	35,60	17,60
X	4,80	5,60	41,84	57,93	9,80	35,85	39,77	34,20	48,83	60,67	51,33	36,70	28,00
XI	4,80	5,60	41,84	57,93	9,80	35,85	40,20	34,20	48,83	60,67	53,27	37,07	28,00
XII	4,80	5,60	41,84	57,93	10,00	36,65	40,03	35,17	49,17	60,67	60,47	41,53	28,00

Μῆν Month	Σάκχαρις Sugar	Καφές Coffee	Γεώμηλα Potatoes	Σάπων πράσινος Soap, green	Πετρέλαιον φωτι- στιχῶν Kerosene	Σινοδόπαιον Sheets, cotton	Ῥασιμα μάλλινον ἀνδρῶν (γεωμετρικὸν πενιέ) Men's woolen cloth	Πιάτο φαγητοῦ ἐγχώριον Dinner plate (local production)	Ῥοδιόματα μόνο- σόλα ἀνδρῶν Men's shoes (leather sole)	Ῥερον πλεκτικῆς Knitting wool
	Κατὰ χιλιόγραμμαν εἰς δραχμῆς In drs. per kilogram					Κατὰ μέτρον εἰς δραχ. In drs. per meter		Κατὰ τεμ. εἰς δραχ. In drs. per piece	Κατὰ ζεύγος εἰς δραχ. In drs. per pair	Κατὰ γραμ. εἰς δραχ. In drs. per gm.
1969 XII	13,20	98	3,48	10,60	3,20	48,67	425	13,00	325,00	0,21
1970 XII	13,17	114	3,22	13,40	3,20	48,83	425	13,00	325,00	0,21
1971 XII	13,17	110	4,00	15,40	3,20	52,33	425	13,67	325	0,21
1972 I	13,17	110	4,38	15,40	3,20	52,33	425	13,67	325	0,21
II	13,17	114	4,50	15,40	3,20	46,18	334,33	11,62	292,50	0,21
III	13,47	114	4,06	15,40	3,20	57,33	425,00	13,50	331,67	0,21
IV	13,87	114	4,32	15,30	3,20	57,33	425,00	13,50	331,67	0,21
V	13,87	114	4,34	15,30	3,20	57,33	425,00	13,50	331,67	0,21
VI	14,03	114	3,27	15,30	3,20	58,67	425,00	13,50	331,67	0,21
VII	14,10	114	3,30	15,30	3,20	58,67	425,00	13,50	347,50	0,21
VIII	14,10	114	3,50	15,30	3,20	50,80	425,00	11,48	312,75	0,21
IX	14,10	114	4,10	15,77	3,20	58,67	425,00	13,50	347,50	0,21
X	14,10	114	4,10	15,77	3,20	59,33	425,00	13,50	367,50	0,21
XI	14,10	110	4,18	15,77	3,20	59,33	425,00	13,50	367,50	0,21
XII	14,10	110	4,20	15,77	3,20	59,33	425,00	13,50	404,17	0,21

Γενικὴ παρατήρησις: Αἱ ἀνωτέρω τιμαί ἀναφέρονται εἰς εἶδη ἅτινα ἐπελέγησαν ἐκ τῶν χρησιμοποιηθέντων κατὰ τὴν κατάρτισιν τοῦ δείκτου τιμῶν τοῦ καταναλωτοῦ. Αἱ τιμαί ἀποτελοῦν τὸν μέσον ὄρον τῶν μηνιαίων τιμῶν τῆς περιοχῆς Ἀθηνῶν - Πειραιῶς.

General note: The above prices refer to the selected commodities used in the computation of the consumer price index. The prices shown are the averages of the monthly quotations of the particular commodities in the Athens - Piraeus area.

XV. ΝΟΜΙΣΜΑ - ΠΙΣΤΙΣ - ΤΡΑΠΕΖΑΙ — MONEY AND BANKING

75. Είσοδη-έκροη κεφαλαίων, άδηλοι πόροι και πληρωμαί
Capital inflow-outflow and invisible receipts-payments

Είς χιλιάδας δολλαρίων ΗΠΑ

In thousand US dollars

	Έτος - Year				1972		
	1968	1969	1970	1971	Σεπτέμβριος September	Όκτώβριος October	
Είσοδη κεφαλαίων (1)	284.765	375.834	424.919	639.325	68.872	91.165	Capital inflow (1)
Άδηλοι πόροι	718.602	786.053	940.361	1.257.862	154.240	137.840	Invisible receipts
Μεταφοραί (2)	242.868	242.078	269.772	346.429	31.610	34.112	Transportation (2)
Μεταναστευτικά έμβά- σματα (3)	239.381	276.997	342.892	457.984	50.535	44.076	Emigrant remittances (3)
Ταξιδιωτικόν συνάλλαγμα	120.263	149.470	193.556	305.299	53.924	38.238	Foreign travel
'Ασφάλιστρα	2.414	1.854	3.539	3.893	214	460	Insurance
'Υπηρεσίαι Δημοσίου (4) ..	41.130	35.156	32.636	33.362	2.668	4.856	Government Services (4)
Τόκοι, μερίσματα, κέρδη..	6.984	9.785	11.484	9.079	3.137	2.694	Interest, dividends, profits
'Αμοιβαί, μισθοί	3.826	4.569	6.318	10.855	1.974	971	Wages, salaries
Λοιπά (5)	61.736	66.144	80.164	90.961	10.178	12.433	Miscellaneous (5)
Έκροη κεφαλαίων	74.388	96.248	126.571	195.389	15.762	23.482	Capital outflow
Άδηλοι πληρωμαί	194.244	240.732	266.895	317.264	35.175	38.249	Invisible payments
Μεταφοραί (6)	30.310	30.240	42.032	62.797	7.077	10.145	Transportation (6)
Ταξιδιωτικόν συνάλλαγμα	42.445	47.905	55.297	73.655	10.187	8.154	Foreign travel
Σπουδαί	9.263	9.771	12.818*	19.393	2.077	2.608	Students
Λοιπά	33.182	38.134	42.479*	54.262	8.110	5.546	Other
'Ασφάλιστρα	8.629	9.688	9.670	8.493	1.169	1.405	Insurance
'Υπηρεσίαι Δημοσίου (7) ..	40.592	67.065	45.316	34.724	2.349	2.197	Government Services (7)
Τόκοι, μερίσματα, κέρδη..	30.808	39.100	55.882	72.415	5.299	8.182	Interest, dividends, profits
Λοιπά (8)	41.460	46.734	58.698	65.180	9.094	8.166	Miscellaneous (8)

Π η γ ή: Μηνιαίον Στατιστικόν Δελτίον Τραπεζής τής Ελλάδος.

1. Περιλαμβάνεται ή αξία μηχανημάτων εισαχθέντων βάσει του Ν. Δ. 2687/53. Δεν περιλαμβάνονται αι έμπορικαί πιστώσεις έξωτερικού.

2. Περιλαμβάνονται ναύλοι έμπορευμάτων, εισιτήρια, έμβάσματα ναυτιλομένων και έφοπλιστών, εισφοραί NAT, φορολογία έφοπλισμού, άνεφοδιασμοί και έπισκευαί.

3. Περιλαμβάνονται τά εργατικά έμβάσματα έξ ήπειρωτικής Ευρώπης.

4. Περιλαμβάνονται αι δαπάναι ξένων άποστολών και έργα ύποδομής NATO.

5. Περιλαμβάνονται προμήθειαι άντιπροσώπων και άνταποκριτών, τηλεπικοινωνιαί, έτερα έμβάσματα.

6. Περιλαμβάνονται εισιτήρια, έφοδιασμός και έπισκευαί. Καί από του 1966, λοιπαί έφοπλιστικά δαπάναι.

7. Περιλαμβάνονται έργα ύποδομής NATO, τεχνική έκπαίδευσις.

8. Περιλαμβάνονται προμήθειαι άντιπροσώπων και άνταποκριτών, κινηματογραφικά, συνδρομαί, συντάξεις, μισθοί, τηλεπικοινωνιαί, έτεραί πληρωμαί.

* 'Αναθεωρηθέντα στοιχεία.

Source: Monthly Statistical Bulletin of the Bank of Greece

1. Including the value of machinery imported under L. D. 2687/53. Not including foreign suppliers' credits.

2. Including freight, passenger fares, seamen's and ship-owners' remittances, contribution to seamen's funds, ship-owners' taxes, supplies and repairs.

3. Including workers' earnings from continental Europe.

4. Including expenditures of foreign missions and NATO infrastructure.

5. Including agents' commission, telecommunications, other.

6. Including passenger fares, supplies and repairs. Since 1966, other expenditure by shipowners.

7. Including NATO infrastructure, technical assistance.

8. Including agents' commission, film royalties, subscriptions, salaries and pensions, telecommunications, other.

* Revised data.

76. Προσφορά χρήματος — Money supply

Είς εκατομμύρια δραχμών

In million drachmae

Τέλος περιόδου End of period	Συνολική προσφορά χρήματος Total money supply	Νομισματική κυκλοφορία Currency in circulation			Καταθέσεις όψεως (1) — Sight deposits (1)			
		Σύνολον Total	Τραπεζο- γραμμάτια εκτός νομι- σματικού συ- στήματος Banknotes outside the monetary system	Κέρματα Coins	Σύνολον Total	Ίδιωτών Private	Δημοσίων έπιχειρήσεων Public enterprises	Δημοσίων οργανισμών Public entities
1966	35.859,3	26.098,6	25.076,1	1.022,5	9.760,7	6.048,0	774,5	2.938,2
1967	43.417,3	33.445,8	32.326,5	1.119,3	9.971,5	6.063,7	570,9	3.336,9
1968	45.241,2	33.094,0	31.895,9	1.198,1	12.147,2	7.446,3	660,3	4.040,6
1969	48.971,5	35.440,6	34.181,5	1.259,1	13.530,9	8.255,5	660,7	4.614,7
1970	54.326,1	38.878,1	37.545,4	1.332,7	15.448,0	9.781,4	902,6	4.764,0
1971	61.798,1	43.007,2	41.553,4	1.453,8	18.790,9	11.459,0	1.102,2	6.229,7
1972 III	57.561,7	39.763,6	38.319,2	1.444,4	17.798,1	10.262,3	1.091,7	6.444,1
IV	59.029,9	41.970,9	40.507,9	1.463,0	17.059,0	10.078,7	995,7	5.984,6
V	59.417,5	41.180,2	39.713,2	1.467,0	18.237,3	10.799,4	1.271,8	6.166,1
VI	61.305,9	42.261,4	40.787,7	1.473,7	19.044,5	11.236,9	1.482,5	6.325,1
VII	62.514,6	43.789,4	42.299,8	1.489,6	18.725,2	11.544,6	901,2	6.279,4
VIII	63.339,4	44.155,8	42.645,7	1.510,1	19.183,6	12.312,0	618,4	6.253,2
IX	65.549,8	45.521,7	43.997,7	1.524,0	20.028,1	12.976,5	720,1	6.331,5
X	65.118,8	44.835,6	43.295,0	1.540,6	20.283,2	13.130,4	827,7	6.325,1
XI*	65.322,9	44.226,9	42.673,0	1.553,9	21.096,0	13.434,6	935,6	6.725,8

Πηγή: Μηνιαίων Στατιστικών Δελτίων Τραπεζής τής Ελλάδος.

Source: Monthly Statistical Bulletin of the Bank of Greece.

1. Δεν περιλαμβάνονται αι παρά τῆ Τραπεζῆ τῆς Ἑλλάδος καταθέσεις τοῦ Δημοσίου.

1. Government deposits with the Bank of Greece are not included.

* Προσωρινὰ στοιχεῖα.

* Provisional data.

77. Τιμαὶ συναλλαγμάτων ἐν Ἀθήναις

Foreign exchange rates in Athens

Εἰς δραχμας

In drachmae

Ἔτος καὶ μῆν (Μέση τιμὴ) Year and month (Average rate)	Τιμαὶ πωλήσεως τῆς Τραπεζῆς τῆς Ἑλλάδος ἐπὶ: — Bank of Greece selling rates on:								
	Ν. Ὑόρκης New York	Λονδίνου London	Φραγκ- φούρτης Frankfurt	Ζυρίχης Zurich	Στοκχόλμης Stockholm	Βρυξελλῶν Brussels	Παρισίων — Paris		Κοπεν- χάγης Copen- hagen
							α*	β*	
1968	30,10	72,00	7,543	6,975	5,825	0,603	6,077	—	4,023
1969	30,10	71,89	7,601	6,981	5,823	0,600	5,812	—	4,004
1970	30,10	72,09	8,254	6,984	5,804	0,606	5,445	—	4,014
1971	30,10	73,79	8,732	7,355	5,918	0,622	5,463	5,661	4,080
1972 VII	30,10	74,38	9,636	8,096	6,438	0,695	6,086	6,438	4,374
VIII	30,10	74,49	9,543	8,042	6,434	0,693	6,077	6,367	4,388
IX	30,10	74,26	9,526	8,031	6,432	0,692	6,076	6,258	4,406
X	30,10	72,91	9,484	8,006	6,411	0,688	6,055	6,154	4,399
XI	30,10	71,20	9,488	8,007	6,409	0,690	6,034	6,035	4,409

Πηγή: Μηνιαίων Στατιστικών Δελτίων Τραπεζής τής Ελλάδος.

Source: Monthly Statistical Bulletin of the Bank of Greece.

* Ἀπὸ 23.8.71 ἐφαρμόζονται δύο τιμαὶ τοῦ F.F.: α) Ἡ τιμὴ Compte Commercial ἐπὶ διακανονισμῶν τῆς ἀξίας εἰσαγωγῶν καὶ ἐξαγωγῶν ἐμπορευμάτων καὶ τῶν συναφῶν πρὸς αὐτοὺς πληρωμῶν, ὡς καὶ ἐπὶ συναλλαγῶν τοῦ Ἑλληνικοῦ καὶ Γαλλικοῦ Δημοσίου, β) ἡ τιμὴ Compte Financier ἐπὶ πασῶν τῶν λοιπῶν συναλλαγῶν (τουρισμὸς κλπ.).

* Since 23rd August 1971 two F.F. prices are applied: a) The Compte Commercial price on settlements of the import and export value of merchandise and payments related to them, as well as on transactions between the Greek and French Government; b) The Compte Financier price on all other transactions (tourism etc.).

78. 'Εξέλιξις στοιχείων 'Ενεργητικού και Παθητικού τῆς Τραπέζης τῆς 'Ελλάδος
Assets and liabilities of the Bank of Greece

Εἰς ἑκατομμύρια δραχμῶν

In million drachmae

Τέλος περιόδου End of period	'Ενεργητικὸν - Assets									
	Χρυσὸς καὶ συνάλλαγμα Gold and foreign exchange	Κέρματα Coins	Συναλλαγματικὰ καὶ γραμμάτια Bills and notes	Πιστώσεις - Loans and advances				'Επενδύσεις Securities	Κτίρια κλπ. Bank house property etc.	'Ἔτερα στοιχεῖα Other assets
				Πρὸς 'Ελλην. Δημόσιον To the Government		Πρὸς Τραπεζὰς καὶ ἰδιώτ. To Banks and others				
				A(4)	B(2)	Γ(3)	Δ(4)			
1967	8.760,3	68,1	843,7	488,3	15.294,3	17.891,9	6.752,1	97,0	541,3	8.460,0
1968	10.476,1	107,6	874,0	463,7	15.780,2	20.624,6	10.394,3	98,0	335,9	7.193,2
1969	10.693,8	82,8	1.302,8	1.248,7	18.454,5	21.755,2	13.221,1	89,0	378,7	6.683,5
1970	10.791,8	42,5	522,4	2.498,5	16.801,3	28.723,4	13.822,1	103,6	381,3	7.087,0
1971	15.983,8	54,7	432,7	2.486,3	17.542,9	31.573,4	18.294,4	77,2	388,6	5.866,4
1972 II	17.113,7	76,5	415,8	1.025,1	17.781,7	31.197,3	18.199,1	54,0	388,8	6.044,5
III	17.106,2	86,5	421,2	1.647,7	17.123,3	31.669,7	18.272,2	54,0	389,0	6.527,4
IV	17.900,0	77,0	419,2	2.215,1	16.805,1	33.370,7	18.186,7	54,0	389,3	6.851,5
V	22.601,7	81,7	404,1	2.230,0	17.047,7	34.423,2	18.229,1	58,2	389,8	6.032,1
VI	23.458,6	77,7	378,3	910,5	16.608,8	35.539,1	18.077,3	58,2	390,5	7.710,6
VII	23.851,8	72,0	392,3	1.902,8	20.399,6	35.592,2	17.720,8	58,1	390,8	7.767,3
VIII	25.911,9	60,2	371,4	1.965,2	20.938,4	36.470,8	17.637,1	58,2	390,9	7.760,8
IX	27.764,7	50,3	361,3	2.051,8	20.511,3	37.573,4	17.433,8	58,2	392,8	9.526,5
X	29.365,6	56,4	339,5	986,3	20.508,8	38.393,1	17.502,7	58,2	393,2	10.957,3
XI	31.941,7	61,5	365,0	243,8	20.992,4	38.481,7	17.845,0	58,3	393,8	8.884,8

Τέλος περιόδου End of period	Παθητικὸν - Liabilities								Σύνολον ἐνεργητικὸ καὶ παθητικὸ Total assets and liabilities	
	Κεφάλαιον Capital		Κυκλοφοροῦντα τραπ./τία Banknotes in circula- tion	Λογαριασμοὶ τρεχοῦμενοι καὶ καταθέσεων Current accounts and deposits				'Υποχρεώσεις εἰς συν/γμα Foreign exchange liabilities		Λοιπὰ Other
	Καταβεβλημένον Paid-up	'Αποθεματικὸν Reserved		Δημοσίου Government	Τραπεζῶν Other banks	Δημ. ὀργ.(5) Public entities(5)	'Ἔτεροι Other			
1967	168,0	242,2	33.248,8	3.158,6	4.860,4	8.271,0	6.332,1	176,9	5.517,1	58.997,0
1968	168,0	256,4	32.955,0	3.106,2	1.882,3	9.322,6	7.050,4	817,7	6.857,6	66.347,6
1969	168,0	272,1	35.501,9	4.122,2	5.813,7	11.828,0	6.661,0	1.183,3	9.167,5	73.910,1
1970	210,0	495,6	38.873,7	3.796,1	4.103,1	14.351,0	7.897,9	1.489,7	9.556,8	80.773,9
1971	262,5	897,2	43.251,5	3.101,4	7.692,8	16.132,0	9.437,8	767,4	11.157,8	92.700,4
1972 II	262,5	1.034,0	39.594,0	5.168,9	6.822,2	17.734,6	9.818,1	803,5	11.058,7	92.265,8
III	262,5	1.034,0	40.721,8	4.522,4	7.743,3	17.457,0	9.440,7	871,2	11.244,3	93.297,2
IV	262,5	1.034,0	42.303,6	5.100,6	7.659,0	18.047,3	10.168,0	1.059,3	10.634,3	96.268,6
V	262,5	1.034,0	42.188,3	5.421,3	10.029,9	18.597,5	10.053,6	1.156,8	12.753,7	101.497,6
VI	262,5	1.034,0	42.946,4	5.177,9	9.797,1	19.454,4	10.139,3	1.364,5	13.033,5	103.209,6
VII	262,5	1.033,9	44.619,2	8.059,5	9.649,8	20.350,6	10.090,1	1.324,4	12.757,7	108.147,7
VIII	262,5	1.033,9	44.883,7	7.649,3	12.177,6	21.222,5	10.015,6	1.427,8	12.892,0	111.564,9
IX	262,5	1.033,9	46.027,3	6.799,0	13.763,8	21.736,9	9.972,9	2.435,7	13.692,1	115.724,1
X	262,5	1.033,9	45.879,5	8.105,8	14.005,6	23.637,3	9.104,0	3.051,4	13.481,1	118.561,1
XI	262,5	1.033,9	45.257,5	8.155,4	12.588,6	22.834,0	10.558,6	3.034,8	15.542,7	119.268,0

Πηγή: Μηνιαῖον Στατιστικὸν Δελτίον Τραπέζης τῆς 'Ελλάδος.

1. Λογαριασμοὶ συγκεντρώσεως ἐσόδων καὶ πληρωμῶν Δημοσίου.
2. Λοιπὸι λογαριασμοὶ Δημοσίου.
3. Χορηγήσεις.
4. Χορηγήσεις ἐκ κεφαλαίων δημοσίων ὀργανισμῶν.
5. 'Αν. Νόμου 1611/50.

Source: Monthly Statistical Bulletin of the Bank of Greece.

1. Current receipts and payments account.
2. Other Government accounts.
3. Advances.
4. Advances Financed by Public Entities' Funds Deposited with the Bank.
5. Under Law 1611/50.

79. Καταθέσεις δημοσίων οργανισμών, δημοσίων επιχειρήσεων, ιδιωτών και ιδιωτικών επιχειρήσεων εις ελληνικάς τραπεζάς και ειδικούς πιστωτικούς οργανισμούς (1)

Deposits of public entities, public enterprises, individuals and private enterprises with the Greek banks and special financing institutions (1)

Εις εκατομμύρια δραχμών

In million drachmae

Τέλος περιόδου End of period	Γενικών σύνολον Grand total	Δημόσιοι οργανισμοί (2) - Public entities (2)					Δημόσιαι επιχειρήσεις (*Οψεως) Public enterprises (Sight)
		Σύνολον Total	Ταμιακή διαχειρίσεις Cash deposits	Προθεσμίας Time	Δυνάμει Α.Ν. 1611/50 According to L. 1611/50	Λοιπαί (3) Other (3)	
1966	63.491,3	12.768,2	2.938,2	212,4	6.711,7	2.905,9	774,5
1967	68.672,5	13.916,3	3.336,9	248,2	7.462,2	2.869,0	570,9
1968	86.824,7	16.243,7	4.040,6	336,6	8.449,0	3.417,5	660,3
1969	104.964,0	19.335,4	4.614,7	482,2	10.786,0	3.452,5	660,7
1970	129.523,2	21.899,1	4.764,0	470,9	13.013,5	3.650,7	902,6
1971	164.712,3	25.074,4	6.229,7	294,1	14.802,3	3.748,3	1.102,2
1972 IV	174.966,1	26.331,7	5.984,6	230,3	16.281,9	3.834,9	995,7
V	178.873,8	27.021,2	6.166,1	173,3	16.576,4	4.105,4	1.271,8
VI	184.348,8	27.673,4	6.325,1	153,9	16.957,9	4.236,5	1.482,5
VII	188.121,6	28.182,9	6.279,4	153,8	17.450,2	4.299,5	901,2
VIII	191.988,7	29.072,8	6.253,2	153,9	18.203,7	4.462,0	618,4
IX	195.083,8	29.677,0	6.331,5	153,9	18.726,3	4.465,3	720,1
X	197.354,7	30.579,6	6.325,1	153,9	19.553,9	4.546,7	827,7
XI*	200.081,4	31.412,0	6.725,8	154,0	19.913,9	4.618,3	935,6

*Ιδιώται και ιδιωτικά επιχειρήσεις - Individuals and private enterprises

Τέλος περιόδου End of period	Σύνολον εις δραχμάς και ξένον συνά- λλαγμα Total in drachmae and foreign exchange	Εις δραχμάς - In drachmae							Εις συνάλλαγμα (λογιστικόν ισο- τιμον εις δρχ.) In foreign ex- change (convert- ed to drachmae according to ex- change rates)
		Σύνολον Total	*Οψεως Sight	Ταμειωτή- ριου Savings	Προθε- σμίας Time	Δεσμευ- μένα Blocked	*Εγγυή- σεις δι' εισ- αγωγάς Guaran- tees for imports	Λοιπαί Other	
1966	49.948,6	48.288,3	6.048,0	31.904,2	5.701,4	3.050,2	738,4	846,1	1.660,3
1967	54.185,3	52.344,7	6.063,7	35.143,5	6.761,7	3.280,3	709,1	386,4	1.840,6
1968	69.920,7	67.449,4	7.446,3	46.648,1	8.629,2	3.468,3	925,8	331,7	2.471,3
1969	84.967,9	81.523,2	8.255,5	56.013,8	11.784,8	4.176,3	891,7	401,1	3.444,7
1970	106.721,5	101.432,2	9.781,4	69.608,6	15.388,2	5.134,0	1.038,3	481,7	5.289,3
1971	138.535,7	128.456,3	11.459,0	87.531,6	21.189,0	6.589,5	1.117,3	569,9	10.079,4
1972 IV	147.638,7	135.792,8	10.078,7	98.039,8	23.795,5	7.111,5	1.050,9	716,4	11.845,9
V	150.580,8	137.784,4	10.799,4	94.007,9	24.164,7	7.099,4	1.065,9	647,1	12.796,4
VI	155.192,9	141.649,7	11.236,9	96.525,0	25.059,5	7.063,5	1.137,0	627,8	13.543,2
VII	159.037,5	144.801,5	11.544,6	98.289,2	25.609,7	7.459,1	1.278,7	620,2	14.236,0
VIII	162.297,5	148.033,9	12.312,0	100.193,1	26.336,0	7.519,2	1.208,8	464,8	14.263,6
IX	164.686,7	150.086,9	12.976,5	101.154,0	26.755,0	1.179,0	7.569,9	452,5	14.599,8
X	165.947,4	151.127,2	13.130,4	101.368,9	27.137,0	7.713,6	1.204,4	572,9	14.820,2
XI*	167.733,8	152.520,6	13.434,6	101.753,7	27.925,9	8.018,7	1.336,3	651,4	15.213,2

Π η γ δ : Μηνιαίον Στατιστικόν Δελτίον Τραπεζής της Ελλάδος.

1. Ως ειδικοί πιστωτικοί οργανισμοί νοούνται ενταύθα η Αγροτική Τράπεζα, η Κτηματική Τράπεζα, το Ταμείον Παρακαταθηκών και Δανείων, η ΕΤΒΑ, αι τράπεζαι επενδύσεων και το Ταχυδρομικόν Ταμειωτήριον.

2. Ως δημόσιοι οργανισμοί νοούνται, κατά τον Α.Ν. 1611/50, τα πάσης φύσεως ΝΠΔΔ, ως επίσης και τα ασφαλιστικά ταμεία Δημοσίου και Ιδιωτικού Δικαίου.

3. Περιλαμβάνονται κυρίως καταθέσεις Δήμων και Κοινοτήτων εις το Ταμείον Παρακαταθηκών και Δανείων, καταθέσεις Ασφαλιστικών Ταμείων εις Τράπεζαν Μετοχικού Ταμείου Στρατού, Έθνικην Τράπεζαν και Αγροτικήν Τράπεζαν, καθώς και καταθέσεις της Αμερικανικής Αποστολής.

* Προσωρινά στοιχεία.

Source : Monthly Statistical Bulletin of the Bank of Greece.

1. As special credit institutions are considered the Agricultural Bank of Greece, the Mortgage Bank, the Consignation and Loans Fund, the Hellenic Industrial Development Bank, the investment banks and the Post Office Savings Bank.

2. According to Law 1611/50, all public institutions as well as all insurance funds are considered as public entities.

3. Including deposits of local authorities with the Consignation and Loans Fund, deposits of insurance funds with the Army Share Fund Bank, the National Bank of Greece and the Agricultural Bank of Greece, and deposits of the American Mission to Greece.

* Provisional data.

80. Ένοποιημένη λογιστική κατάσταση εμπορικών τραπεζών

Consolidated balance sheet of the commercial banks

Υπόλοιπα εις τὸ τέλος τῆς περιόδου — End of period balance

Εἰς ἑκατομμύρια δραχμῶν

In million drachmae

	1969	1970	1971	1972		
				Σεπτέμβρ. September	Ὀκτώβριος October	
ΕΝΕΡΓΗΤΙΚΟΝ						ASSETS
Ταμείον	1.104	1.115	1.445	1.770	2.348	Cash
Καταθέσεις εἰς Τράπεζαν Ἑλλάδος ..	4.595	4.213	7.463	14.721	14.422	Deposits with the Bank of Greece
Ἐξωτερικὸν συνάλλαγμα	2.190	3.919	5.153	5.852	6.591	Foreign exchange
Ἔντοκα γραμμάτια Δημοσίου	11.227	14.851	19.048	22.183	23.676	Treasury bills
Πιστώσεις	50.436	60.296	72.759	81.537	82.994	Loans and advances
Γραμμάτια ἀναπροεξοφλήσιμα εἰς Τράπεζαν Ἑλλάδος						Bills rediscountable by the Bank of Greece
Προεξοφλήσιμες καὶ χορηγήσεις ἐναν- τι γραμματίων μέχρι 6 μηνῶν						Advances against up to 6 month bills
Λοιπὰ χορηγήσεις μέχρι ἐνὸς ἔτους	50.436	60.296	72.759	81.537	82.994	Other loans up to 1 year
Χορηγήσεις διάρκειας 1-3 ἐτῶν						Loans from 1 to 3 years
Χορηγήσεις διάρκειας 3-5 ἐτῶν						Loans from 3 to 5 years
Χορηγήσεις διάρκειας 5 ἐτῶν καὶ ἄνω						Loans of 5 years and over
Χρεόγραφα	3.883	5.104	8.315	10.997	11.047	Securities
Δημοσίου	1.890	2.932	4.274	4.739	4.748	Government
Δημοσίων ἐπιχειρήσεων	303	294	1.490	3.151	3.166	Public enterprises
Ἰδιωτικῶν ἐπιχειρήσεων	1.199	1.357	1.687	1.792	1.825	Private enterprises
Ἐξωτερικοῦ	124	124	138	158	158	Foreign
Εἰδικῶν πιστωτικῶν ὀργανισμῶν ..	367	397	726	1.157	1.150	Special credit institutions
Δάνεια ἐκ κεφαλαίων ΕΤΒΑ*	113	98	82	34	34	Loans from funds of the HIDB*
Κτίρια καὶ ἐγκαταστάσεις	2.403	2.500	2.888	2.888	2.888	Bank premises and house property
Ἄλλα στοιχεῖα Ἑνεργητικοῦ	5.223	6.358	8.640	10.147	9.909	Other assets
Σύνολον Ἑνεργητικοῦ-Παθητικοῦ	81.174	98.454	125.793	150.129	153.909	Total Assets-Liabilities
ΠΑΘΗΤΙΚΟΝ						LIABILITIES
Καταθέσεις ὄψεως	10.012	11.802	14.684	15.547	15.400	Sight deposits
Ἰδιωτῶν	7.574	9.069	10.691	11.812	12.050	Private
Δημοσίων ὀργανισμῶν	961	1.203	1.836	1.951	1.910	Public entities
Δημοσίων ἐπιχειρήσεων	632	892	1.077	712	812	Public enterprises
Εἰδικῶν τραπεζῶν καὶ λοιπῶν πι- στωτικῶν ὀργανισμῶν	845	638	1.080	1.072	628	Special credit institutions
Καταθέσεις ταμιευτηρίου	36.294	45.401	57.898	68.438	68.599	Savings deposits
Καταθέσεις προθεσμίας	12.568	16.038	22.544	27.862	28.240	Time deposits
Ἰδιωτῶν	11.242	14.710	20.372	25.742	26.109	Private
Δημοσίων ὀργανισμῶν	462	451	294	154	154	Public entities
Εἰδικῶν πιστωτικῶν ὀργανισμῶν (1)	864	877	1.878	1.966	1.977	Special credit institutions (1)
Καταθέσεις δεσμευμένα κλπ.	2.485	2.712	2.915	3.463	3.418	Blocked deposits etc.
Καταθέσεις εἰς συνάλλαγμα	2.793	4.143	7.773	11.481	11.645	Deposits in foreign exchange
Προθεσμίας (2)	2.069	2.883	5.423	7.201	7.279	Time (2)
Λοιπὰ	724	1.260	2.350	4.280	4.366	Other
Πιστώσεις Τραπεζῆς Ἑλλάδος	4.100	2.494	1.206	882	831	Bank of Greece credits
Ἐκ κεφαλαίων δημοσίων ὀργανισμῶν	1.228	297	217	150	147	From funds of public entities
Λοιπὰ	2.872	2.197	989	732	684	Other
Κεφάλαια ΕΤΒΑ	113	98	82	34	34	HIDB funds
Κεφάλαια καὶ ἀποθεματικά	3.419	3.566	14.110	4.143	4.143	Capital and reserve funds
Ἄλλα στοιχεῖα Παθητικοῦ	9.390	12.200	4.581	18.279	21.599	Other liabilities

Πηγή: Μηνιαῖον Στατιστικὸν Δελτίον Τραπεζῆς τῆς Ἑλλάδος.

1. Κυρίως ὑπὸ τοῦ Ταχυδρομικοῦ Ταμιευτηρίου.

2. Κυρίως δυνάμει τοῦ Ν.Δ. 2687/53.

* Ἑλληνικὴ Τράπεζα Βιομηχανικῆς Ἀναπτύξεως. Μέχρι τοῦ 1964 ΟΧΟΑ.

Source: Monthly Statistical Bulletin of the Bank of Greece.

1. By the Post Office Savings Bank.

2. Principally according to Law 2687/53.

* Hellenic Industrial Development Bank, Economic Development Financing Organization, until 1964.

81. Συνολική τραπεζική χρηματοδότηση κατά πηγές κεφαλαίων — Total bank credit by source of funds

Υπόλοιπα εις τὸ τέλος τῆς περιόδου — Outstanding credits at the end of period

Εἰς ἑκατομμύρια δραχμῶν

In million drachmae

Τέλος περιόδου End of period	Γενικὸν σύνολον (1) Grand total (1)	Ἐκ κεφαλ. Τραπεζῆς Ἑλλάδος Bank of Greece funds			Ἐκ διαθεσίμων ἐμπορικῶν τραπεζῶν (2) Commercial banks funds (2)	Ἐκ διαθεσίμων εἰδικῶν πιστωτικῶν ὀργανισμῶν Special credit institutions funds					Ἐκ κεφαλαίων Δημοσίου (4) Government funds (4)
		Σύνολον Total	Ἐκ καταθ. δημ. ὀργανισμῶν (Α.Ν. 1611/50) From public entities deposits (under L. 1611/50)	Ἐκ λοιπῶν κεφαλαίων Other funds		Σύνολον Total	Ἑλληνικὴ Τράπεζα Βιομηχαν. Ἀν/ξσεως Greek Industrial Development Bank	Ἀγροτικὴ Τράπεζα Agricultural Bank	Κτηματικὴ Τράπεζα Mortgage Bank	Ἄλλοι ὀργανισμοὶ (3) Other institutions (3)	
1967	79.433,8	25.487,8	6.798,9	18.688,9	33.504,8	19.611,8	4.366,1	5.242,1	141,5	9.862,1	829,4
1968	91.822,7	31.893,0	10.425,4	21.467,6	39.344,4	19.630,0	4.300,7	2.371,3	160,6	12.797,4	955,3
1969	111.003,8	36.237,6	13.244,3	22.993,3	46.370,8	27.408,2	4.114,6	5.536,5	618,2	17.138,9	987,2
1970	134.390,3	42.853,3	13.822,1	29.031,2	57.810,6	32.585,9	4.343,8	5.772,6	1.036,0	21.433,5	1.140,5
1971	162.816,5	50.074,2	18.294,4	31.779,8	71.587,1	39.837,8	4.060,7	7.085,4	2.109,3	26.582,4	1.317,4
1972 VIII	180.758,6	54.320,3	17.637,1	36.683,2	78.684,0	46.388,1	4.351,3	8.693,5	3.318,4	30.024,9	1.366,2
IX	184.640,8	55.209,4	17.433,8	37.775,6	80.691,6	47.369,5	4.389,3	8.823,9	3.560,8	30.595,5	1.370,3
X*	187.835,7	56.076,3	17.502,7	38.573,6	82.193,2	48.200,7	4.385,4	8.658,9	4.061,3	31.095,1	1.365,5

Πηγή: Μηνιαῖον Στατιστικὸν Δελτίον Τραπεζῆς τῆς Ἑλλάδος.

1. Ἀπὸ τοῦ τέλους Ἰουνίου 1970, δὲν συμπεριλαμβάνεται ποσὸν 6.440,1 ἑκατ. δραχ. ἀρροδῶν εἰς διαγραφὴν ἀγροτικῶν χρεῶν ἀναληφθέντων ὑπὸ τοῦ Δημοσίου. Ἡ ἐν λόγῳ διαγραφὴ ἐγένετο τμηματικῶς ἀπὸ τοῦ Ἰουλίου 1968 (2,2 ἑκατ. δραχ.), τὰ ἀντίστοιχα δὲ ποσὰ εἰς τὸ τέλος τῶν ἐτῶν 1968 καὶ 1969 ἦσαν 4.900,3 ἑκατ. δραχ. καὶ 6.427,7 ἑκατ. δραχ.

2. Κυρίως ἐκ καταθέσεων.

3. Ταμείον Παρακαταθηρῶν καὶ Δανείων, Ταχυδρομικὸν Ταμειοτῆριον, ἰδιωτικαὶ τράπεζαι ἐπενδύσεων καὶ Τράπεζα Ὑποθηκῶν.

4. Διαιθεμένα μέσῳ ΑΤΕ καὶ ΕΚΤΕ διὰ μικροτέρας διάρκειας δάνεια.

* Προσωρινὰ στοιχεῖα.

Source: Monthly Statistical Bulletin of the Bank of Greece.

1. Since the end of June 1970 an amount of 6.440,1 million drs., of farmers' debts assumed by the Government, is not included. The writing off was effected since July 1968 (2.2 million drs.) and the amounts at year-end 1968 and 1969 were 4.900,3 million drs. and 6.427,7 million drs. respectively.

2. Mainly from deposits.

3. Consignations and Loans Fund, Postal Savings Bank, investment banks and Mortgage Bank.

4. Granted through the Agricultural Bank and the National Mortgage Bank for shorter-term loans.

* Provisional data.

82. Συνολική τραπεζική χρηματοδότηση κατά τομείς καὶ κλάδους (1) — Total bank credit by sectors and branches (1)

Υπόλοιπα εις τὸ τέλος τῆς περιόδου — Outstanding credits at the end of period

Εἰς ἑκατομμύρια δραχμῶν

In million drachmae

Τέλος περιόδου End of period	Γενικὸν σύνολον (2) Grand total (2)	Ἰδιωτικὸς τομεὺς - Private sector						Δημόσιαι ἐπιχειρήσεις Public enterprises	Δημόσιοι ὀργανισμοὶ Public entities	Ὄργανισμοὶ συγκεντρωθέντες ἀγροτικῶν προϊόντων Government agencies purchasing agricultural products
		Σύνολον Total	Γεωργία (2) Agriculture (2)	Μεταποίησης Manufacturing	Ἐμπόριον Trade	Οἰκισμὸς Housing	Διάφορα Other			
1967	79.433,8	67.491,7	15.247,8	29.090,3	10.278,9	6.011,6	6.863,1	4.834,4	3.693,6	3.414,1
1968	91.822,7	76.039,3	13.489,3	33.781,1	11.185,4	9.741,9	7.841,6	5.906,2	5.049,8	4.827,4
1969	111.003,8	92.423,9	15.025,1	40.117,3	13.276,5	14.039,5	9.965,5	7.379,4	6.136,0	5.064,5
1970	134.390,3	113.277,3	17.743,9	48.827,2	14.890,1	17.581,4	14.234,7	9.334,5	6.998,9	4.779,6
1971	162.816,5	138.502,1	21.421,8	59.998,7	16.600,6	21.701,9	18.779,1	11.537,7	7.955,2	4.821,5
1972 VIII	180.758,6	155.654,9	24.217,5	66.102,5	17.513,2	25.157,4	22.664,3	11.882,2	9.062,3	4.159,2
IX	184.640,8	159.182,1	25.048,7	67.054,3	17.961,1	25.656,4	23.461,6	12.176,9	9.129,4	4.152,4
X*	187.835,7	161.829,8	25.558,5	67.363,6	18.067,7	26.195,2	24.644,8	12.617,4	9.327,4	4.061,1

Πηγή: Μηνιαῖον Στατιστικὸν Δελτίον Τραπεζῆς τῆς Ἑλλάδος.

1. Πιστώσεις Τραπεζῆς Ἑλλάδος, ἐμπορικῶν τραπεζῶν, Ἀγροτικῆς Τραπεζῆς, ΕΤΒΑ, Ταμείον Παρακ. καὶ Δανείων, Κτηματικῆς Τραπεζῆς, Ταχυδρομικοῦ Ταμειοτῆριου, ἰδιωτικῶν τραπεζῶν ἐπενδύσεων καὶ Τραπεζῆς Ὑποθηκῶν. Δὲν περιλαμβάνονται αἱ πιστώσεις πρὸς τὸν Δῆμοσιον (Κεντρικὴν Διοίκησιν).

2. Βλέπε παρατήρησιν 1, πίνακος 81.

* Προσωρινὰ στοιχεῖα.

Source: Monthly Statistical Bulletin of the Bank of Greece.

1. Credits by the Bank of Greece, commercial banks, the Agricultural Bank, the Hellenic industrial development bank, the Consignations and Loans Fund, the National Mortgage Bank, the Postal Savings Banks, the investment banks and the Mortgage Bank. Credits to the Central government are not included.

2. See note 1 of table 81.

* Provisional data.

83. Χρηματοδότηση γεωργίας και άλιείας — Credit to agriculture and fishing
Υπόλοιπα εις τὸ τέλος τῆς περιόδου — Outstanding credits at the end of period

Εἰς ἑκατομμύρια δραχμῶν

In million drachmae

Τέλος περιόδου End of period	Γενικὸν σύνολον (1) Grand total (1)	Βραχυπρόθεσμοι πιστώσεις Short-term credits				* Ὄργανοι συγγενεῶν σέως ἀγροτικῶν προϊόντων Government agencies purchasing agricultural products	Μεσομακροπρόθεσμοι πιστώσεις Medium-and long-term credits			* Ἄξια γεωργικῶν ἐφοδίων εἰς ἐποχὴν ἈΤΕ (3) Value of agricultural supplies in Agricultural Bank warehouses (3)	* Ὄψειλα πρὸς ἈΤΕ ἐν καθυστάσει ὑπὸ διατάξεως Outstanding debts to the Agricultural Bank under settlement
		Σύνολον Total	Καλλιερ- γητικὰ δάνεια (2) Culti- vation loans (2)	Δάνεια ἐπ' ἐνεχύρων προϊόντων Collateral loans	Λοιπὰ Other		Σύνολον Total	Δι' ἐγγυοβελ- τίσεων καὶ ἐξοπλισμῶν For land improvement	Πρὸς τὴν ἀλιείαν To fishing industry		
1968	18.316,7	6.920,9	4.396,0	2.061,2	463,7	4.827,4	4.825,0	4.619,5	205,5	1.480,1	263,3
1969	20.089,6	7.233,5	4.558,6	2.202,7	472,2	5.064,5	6.218,8	6.007,1	211,7	1.538,0	34,8
1970	22.523,5	8.422,7	5.176,8	2.399,3	846,6	4.779,6	8.122,6	7.892,7	229,9	1.170,0	28,6
1971	26.243,3	9.779,1	6.243,1	3.032,0	504,0	4.821,5	10.373,9	10.155,2	218,7	1.247,1	21,7
1972 VIII ..	28.376,7	10.339,3	7.797,3	2.166,6	375,4	4.159,2	12.607,2	12.343,3	263,9	1.253,1	17,9
IX ..	29.201,1	10.840,7	8.100,4	2.399,0	341,3	4.152,4	12.925,5	12.655,4	270,1	1.264,9	17,6
X* ..	29.619,6	11.281,0	8.423,7	2.487,7	369,6	4.061,1	13.159,2	12.882,3	276,9	1.101,0	17,3

Πηγή: Μηνιαῖον Στατιστικὸν Δελτίον Τραπεζῆς τῆς Ἑλλάδος.

1. Ἀπὸ τοῦ τέλους Ἰουνίου 1970, δὲν συμπεριλαμβάνεται ποσὸν 6.440,1 ἑκατ. δρχ. ἀφορῶν εἰς διαγραφὴν ἀγροτικῶν χρεῶν ἀναληφθέντων ὑπὸ τοῦ Δημοσίου. Τοῦτο κατανέμεται εἰς 4.313,2 ἑκατ. δρχ. δάνεια μέσης καὶ μακρῆς προθεσμίας καὶ εἰς 2.126,9 ἑκατ. δρχ. βραχυπρόθεσμα δάνεια. Βλέπε καὶ σχετικὰς ὑποσημειώσεις τῶν πινάκων 81 καὶ 82.

2. Περιλαμβάνονται καὶ τὰ εἰς εἶδος δάνεια τῆς ΑΤΕ πρὸς τοὺς ἀγρότας (λιπάσματα καὶ λοιπὰ ἐφόδια).

3. Ἄξια ἐφοδίων ἀγορασθέντων διὰ πιστώσεων τῆς Τραπεζῆς Ἑλλάδος καὶ μὴ εἰσῆτι διατεθέντων εἰς τοὺς ἀγρότας.

* Προσωρινὰ στοιχεῖα.

Source: Monthly Statistical Bulletin of the Bank of Greece.

1. Excluding since the end of June 1970, an amount of 6.440,1 million drs. of farmers' debts assumed by the Government. This amount is composed of 4.313,2 million drs. in medium and long-term loans and 2.126,9 million drs. in short-term loans. See appropriate footnotes to tables 81 and 82.

2. Including Agricultural Bank loans in kind (fertilizers and other supplies).

3. Supplies purchased with Bank of Greece credit and not yet issued to farmers.

* Provisional data.

84. Χρηματοδότηση μεταποιήσεως καὶ μεταλλείων — Credit to manufacturing and mining

Υπόλοιπα εις τὸ τέλος τῆς περιόδου — Outstanding credits at the end of period

Εἰς ἑκατομμύρια δραχμῶν

In million drachmae

Τέλος περιόδου End of period	Γενικὸν σύνολον Grand total	Βραχυπρόθεσμοι καὶ μεσοπρόθεσμοι πιστώσεις Short and medium-term credits			Βιοτεχνία Handicraft			Μακροπρόθεσμοι πιστώσεις Long-term credits			
		Βιομηχανία καὶ μεταλλεία Industry and mining			Σύνολον Total	Βραχ/σμοι Short-term credits	Μακρ. πιστ. Ἄπ. 1421/1 28.7.66 N.E. Long-term credits. Decision 1421/1/28.7.66 Cur. Com.	Σύνολον Total	Πρὸς ἀγροτικὰς βιομηχανίας To agricultural industries	Πρὸς λοιπὰς βιομηχανίας (2) To other industries	Πρὸς μεταλλευτικὰς ἐπιχειρήσεις To mining industries
		Σύνολον Total	Προεξόφλησις γραμματίων (1) Bills discounted	Κεφάλαια κινήσεως Working capital							
1968	33.781,1	20.587,6	3.373,4	17.214,2	4.083,6	3.878,1	205,5	9.109,9	1.197,5	6.698,6	1.213,8
1969	40.117,3	23.577,6	5.244,7	18.332,9	5.340,0	5.030,2	309,8	11.199,7	1.342,1	8.552,1	1.305,5
1970	48.827,2	27.963,9	6.212,2	21.751,7	6.736,2	6.326,5	409,7	14.127,1	1.722,4	10.938,7	1.466,0
1971	59.998,7	34.582,4	6.691,7	27.890,7	7.611,9	7.121,4	490,5	17.804,4	2.315,8	14.228,2	1.260,4
1972 VII	65.324,7	36.637,3	6.790,6	29.846,7	8.297,8	7.785,4	512,4	20.389,6	2.755,6	16.342,4	1.291,6
VIII	66.102,5	36.972,9	6.740,3	30.232,6	8.332,2	7.816,3	515,9	20.797,4	2.879,4	16.633,5	1.284,5
IX	67.054,3	37.435,0	6.857,1	30.577,9	8.488,6	7.963,1	525,5	21.130,7	2.929,0	16.916,8	1.284,9
X*	67.363,6	37.460,6	6.827,4	30.633,2	8.526,8	7.999,1	527,7	21.376,2	2.937,4	17.139,2	1.299,6

(1) Προεξοφλήσεις καὶ χορηγήσεις ἐναντι ἐμπορικῶν γραμματίων πρὸς βιομηχανικὰς καὶ μεταλλευτικὰς ἐπιχειρήσεις. Αἱ προεξοφλήσεις τῆς βιοτεχνίας περιλαμβάνονται εἰς τὴν στήλην «Βιοτεχνία-Βραχυπρόθεσμοι πιστώσεις».

(2) Περιλαμβάνονται καὶ μικροῦ ὄψους μακροπρόθεσμοι πιστώσεις πρὸς τὴν βιοτεχνία.

* Προσωρινὰ στοιχεῖα.

(1) Discounts and credits against commercial bills to industries and mining enterprises. Discounts to handicrafts are included under «Handicraft - Short-term credits».

(2) Including low-level long-term credits to handicraft.

* Provisional data.

ΝΟΜΙΣΜΑ - ΠΙΣΤΙΣ - ΤΡΑΠΕΖΑΙ

85. Χρηματοδότησης έμπορίου και καταναλωτών — Credit to trade and consumers

Υπόλοιπα εις τὸ τέλος τῆς περιόδου — Outstanding credits at the end of period

Εἰς ἑκατομμύρια δραχμῶν

In million drachmae

Τέλος περιόδου End of period	Σύνολον Total	Ἐσωτερικὸν ἐμπόριον Domestic trade	Εἰσαγωγικὸν ἐμπόριον Import trade	Ἐξαγωγικὸν ἐμπόριον Export trade	Καπνεμπόριον Tobacco trade	Καταναλωτικὴ πίστις Consumer credit
1968	11.185,4	8.357,6	945,4	902,4	980,0	—
1969	13.276,5	9.494,3	1.370,7	1.234,0	1.177,5	—
1970	14.890,1	10.981,5	1.399,3	1.538,2	971,1	16,6
1971	16.600,6	12.200,5	1.257,8	1.569,2	1.573,4	235,9
1972 VIII	17.513,2	12.522,6	1.279,0	1.420,2	2.291,4	462,5
IX	17.961,1	12.702,6	1.288,2	1.680,9	2.289,4	490,3
X*	18.067,7	12.825,0	1.207,4	1.821,0	2.214,3	517,8

Πηγή: Μηνιαῖον Στατιστικὸν Δελτίον Τραπεζῆς τῆς Ἑλλάδος.
* Προσωρινὰ στοιχεῖα.

Source: Monthly Statistical Bulletin of the Bank of Greece.
* Provisional data.

86. Χρηματοδότησης ἑτέρων κλάδων — Credit to other branches

Υπόλοιπα εις τὸ τέλος τῆς περιόδου — Outstanding credits at the end of period

Εἰς ἑκατομμύρια δραχμῶν

In million drachmae

Τέλος περιόδου End of period	Γενικὸν σύνολον Grand total	Τουρισμὸς — Tourism			Ἡλεκτρικὴ ἐνέργεια — Energy			Μεταφορὰ καὶ ἐπικοινωνία Transportation and Communications				Ἔργα κοινῆς ὠφελείας (3) Public utility works	Ἄτεροι σκοποὶ Other
		Σύνολον Total	Μακρο- πρόθεσμοί χορηγή- σεις Long- term credits	Βραχυ- πρόθεσμοί χορηγή- σεις Short- term credits	Σύνολον Total	ΔΕΗ P.P.C.	Λοιπὰ Other	Σύνολον Total	Ναυτιλία (1) Shipping	ΟΤΕ H.T.O.	Συγκοι- νωμαί (2) Trans- porta- tion		
1968	18.797,6	3.523,7	3.333,0	190,7	4.053,6	3.933,9	119,7	3.793,4	1.541,7	1.923,5	328,2	4.480,9	2.946,3
1969	23.480,9	4.685,6	4.463,3	222,3	5.465,6	5.361,6	104,0	4.605,7	2.174,0	1.975,5	456,2	5.315,0	3.409,0
1970	30.568,1	6.683,5	6.410,9	272,6	6.414,1	6.326,6	87,5	6.648,0	3.210,0	2.921,0	517,0	5.988,9	4.833,6
1971	38.272,0	8.668,4	8.164,5	503,9	7.663,8	7.582,8	81,0	9.147,4	4.800,7	3.920,6	426,1	6.736,2	6.056,2
1972 VIII	43.608,8	10.323,0	9.513,8	809,2	7.176,3	7.113,0	63,3	11.133,2	6.031,4	4.741,4	360,4	7.748,9	7.227,4
IX	44.767,9	10.374,7	9.684,6	690,1	7.351,5	7.288,2	63,3	11.709,9	6.483,7	4.860,9	365,3	7.788,0	7.543,8
X*	46.589,6	11.031,9	10.343,2	688,7	7.750,1	7.686,8	63,3	11.822,8	6.554,7	4.902,8	365,3	7.964,7	8.020,1

Πηγή: Μηνιαῖον Στατιστικὸν Δελτίον Τραπεζῆς τῆς Ἑλλάδος.
(1) Περιλαμβάνονται καὶ αἱ χορηγήσεις διὰ κεφάλαια κινήσεως.
(2) Περιλαμβάνονται καὶ αἱ χορηγήσεις πρὸς τὸν ΟΣΕ (πρῶην ΣΕΚ).
(3) Ἔργα ἀναλαμβανόμενα ὑπὸ ὀργανισμῶν τοπικῆς αὐτοδιοικήσεως καὶ νομαρχιακῶν ταμεῖων.
* Προσωρινὰ στοιχεῖα.

Source: Monthly Statistical Bulletin of the Bank of Greece.
(1) Including credits for working capital.
(2) Including credits to Hellenic Railways Organizations Ltd. (ex Greek State Railways).
(3) Projects undertaken by local authorities and prefectural funds.
* Provisional data.

87. Δείκται τιμῶν μετοχῶν ἐν τῷ Χρηματιστηρίῳ Ἀθηνῶν — Index numbers of market prices of shares traded on the Athens Stock Exchange

1952 = 100

Ἔτος καὶ μῆν Year and month	Βιομηχανία — Industries							Τράπεζαι καὶ Ἀσφαλ. ἐπιχειρ. Banks and Insur. Co.
	Γενικὸς General	Τροφίμων Foodstuffs	Χημικαὶ Chemicals	Κλωστοῦφ. Textiles	Οἰκοδ. ὑλῶν Building materials	Μεταφορῶν Transport	Διάφοροι Other	Γενικὸς General
1968	526,6	345,9	724,4	207,7	1.232,6	545,3	160,7	955,5
1969	977,0	488,3	1.456,7	330,0	2.429,6	963,4	255,6	1.965,2
1970	1.195,6	604,9	2.212,7	283,3	2.831,3	983,3	310,3	2.580,7
1971	1.139,1	594,7	2.055,5	272,4	2.939,2	766,9	283,3	2.845,6
1972 VIII	2.494,0	1.151,2	3.991,3	652,9	7.276,1	1.551,9	550,2	6.697,4
IX	2.498,3	1.231,3	3.912,1	634,1	7.464,6	1.466,8	543,6	7.546,9
X	2.371,6	1.182,6	3.608,3	608,4	7.160,0	1.347,6	581,4	7.487,6
XI	2.788,5	1.171,9	4.157,4	702,1	8.909,9	1.477,5	586,5	8.868,6

Πηγή: Μηνιαῖον Στατιστικὸν Δελτίον Τραπεζῆς τῆς Ἑλλάδος.
Γενικὴ παρατήρησις: Οἱ ἀνωτέρω δείκται εἶναι μέσοι σταθμικοὶ τῶν διαμορφουμένων ἐν τῷ Χρηματιστηρίῳ Ἀθηνῶν μέσων τιμῶν τοῦ κάτωθι ἀριθμοῦ μετοχῶν: 4 βιομηχ. διατροφῆς, 2 χημικῶν βιομηχανιῶν, 3 κλωστοῦφαντουργικῶν, 2 οἰκοδομικῶν ὑλῶν, 1 μεταφορῶν, 2 διαφόρων βιομηχανιῶν, 4 τραπεζῶν, 1 ἀσφαλειῶν.

Source: Monthly Statistical Bulletin of the Bank of Greece.
General note: The above indices are the weighted average of the average daily prices quoted on the Athens Stock Exchange. The numbers of selected shares are: 4 foodstuffs, 2 chemicals, 3 textiles, 2 building materials, 1 transport, 2 other industries, 4 banks, 1 insurance companies.

