

ΔΗΛΩΘΕΝ ΕΙΣΟΔΗΜΑ & ΦΟΡΟΛΟΓΙΑ ΦΥΣΙΚΩΝ ΠΡΟΣΩΠΩΝ

[ΟΙΚΟΝΟΜΙΚΑ & ΠΛΗΘΥΣΜΙΑΚΑ ΣΤΟΙΧΕΙΑ]

στοιχεία • data | 2002



ΣΤΑΤΙΣΤΙΚΗ
ΤΟΥ ΔΗΛΩΘΕΝΤΟΣ ΕΙΣΟΔΗΜΑΤΟΣ
ΦΥΣΙΚΩΝ ΠΡΟΣΩΠΩΝ
ΚΑΙ ΤΗΣ ΦΟΡΟΛΟΓΙΑΣ ΑΥΤΟΥ
ΚΑΤΑ ΤΟ ΟΙΚΟΝΟΜΙΚΟ ΕΤΟΣ 2002





ΠΡΟΛΟΓΟΣ

Κάθε χρόνο η Γενική Γραμματεία Εθνικής Στατιστικής Υπηρεσίας της Ελλάδος (Γ.Γ. ΕΣΥΕ), με το Τμήμα Ερευνών Δημόσιου Τομέα της Δ/σης Εθνικών Λογαριασμών και με τη συνεργασία της Γ.Γ. Πληροφοριακών Συστημάτων του Υπουργείου Οικονομικών, προβαίνει στην επεξεργασία των στοιχείων των αρχικών δηλώσεων φόρου εισοδήματος, οι οποίες υποβάλλονται από τα φορολογούμενα φυσικά πρόσωπα.

Σκοπός της εργασίας αυτής είναι η παρουσίαση των οικονομικών μεγεθών, που προκύπτουν από τα στοιχεία των δηλώσεων και αναφέρονται στα δηλωθέντα εισοδήματα και το βεβαιωθέντα φόρο, στη σύνθεση του εισοδήματος κατά πηγές προελεύσεως, στην κατανομή των φορολογουμένων κατά εισοδηματικά επίπεδα, ομάδες επαγγελματιών και γεωγραφικές περιφέρειες, στη φορολογική επιβάρυνσή τους, καθώς και σε άλλα χρήσιμα χαρακτηριστικά.

Με τα αποτελέσματα αυτά ενημερώνεται η Διοίκηση για την άσκηση της δημοσιονομικής πολιτικής, ενώ η παρούσα έκδοση αποβλέπει στο να γνωστοποιήσει στο ευρύτερο κοινό τα πιο ενδιαφέροντα στοιχεία της επεξεργασίας αυτής.

Τα αποτελέσματα παρουσιάζονται σε πίνακες, στους οποίους έχουν ταξινομηθεί κατά μέγεθος: α) το δηλωθέν οικογενειακό εισόδημα, β) το δηλωθέν εισόδημα του υποχρέου, γ) το δηλωθέν εισόδημα της συζύγου και δ) το φορολογούμενο εισόδημα. Επίσης, η ταξινόμηση γίνεται κατά πηγή προελεύσεως του εισοδήματος, κατά ομάδες επαγγελματιών, με βάση το δηλωθέν κύριο επάγγελμα του αρχηγού της οικογένειας, και κατά τόπο (Περιφέρεια Αττικής, Λοιπή Χώρα) όπου δόθηκε η δήλωση του συζύγου ή της συζύγου, στο όνομα των οποίων δηλώθηκε το εισόδημα. Επιπλέον, παρέχονται και συγκριτικοί πίνακες των σχετικών οικονομικών μεγεθών της τελευταίας τριετίας.

Για την καλύτερη παρουσίαση της ύλης του παρόντος δημοσιεύματος, προτάσσεται ανάλυση της σχετικής φορολογικής νομοθεσίας και επεξήγηση μερικών βασικών όρων και εννοιών, που αναφέρονται στους πίνακες.

Πειραιάς, 2006

ΕΜΜΑΝΟΥΗΛ ΚΟΝΤΟΠΥΡΑΚΗΣ
Γενικός Γραμματέας
της Εθνικής Στατιστικής Υπηρεσίας της Ελλάδος





ΠΕΡΙΕΧΟΜΕΝΑ

Σελίδα

ΠΡΟΛΟΓΟΣ	5
----------------	---

I. ΕΙΣΑΓΩΓΗ

A. Γενικά	9
B. Σύντομη περιγραφή της στατιστικής έρευνας	9
Γ. Επεξήγηση βασικών όρων που αναφέρονται στους πίνακες	10
Δ. Τα κυριότερα αποτελέσματα της έρευνας	15

Πίνακες

II. ΑΝΑΛΥΤΙΚΟΙ ΠΙΝΑΚΕΣ (Οικονομικό έτος 2002)

1. Αριθμός φορολογουμένων, δηλωθέν εισόδημα, κατά πηγή προέλευσης, απαλλαγές και αφορολόγητα ποσά, φορολογούμενο εισόδημα και φόρος (και των δύο συζύγων). Σύνολο Ελλάδος, Περιφέρειες	22
2. Αριθμός φορολογουμένων, δηλωθέν οικογενειακό εισόδημα, απαλλαγές και αφορολόγητα ποσά, φορολογούμενο εισόδημα και φόρος, κατά κλιμάκια οικογενειακού εισοδήματος. Σύνολο Ελλάδος, Περιφέρεια Αττικής, Λοιπή Χώρα. Επιπλέον: Αθροιστικές σειρές και ποσοστά	27
3. Αριθμός φορολογουμένων, δηλωθέν εισόδημα, κατά πηγή προέλευσης, απαλλαγές και αφορολόγητα ποσά, φορολογούμενο εισόδημα και φόρος (και των δύο συζύγων), κατά ομάδες επαγγελματιών	33
4. Αριθμός φορολογουμένων, δηλωθέν οικογενειακό εισόδημα και συνολικός φόρος, αναλόγως των οικογενειακών βαρών; κατά κλιμάκια οικογενειακού εισοδήματος	35
5. Αριθμός φορολογουμένων και δηλωθέν οικογενειακό εισόδημα, κατά ομάδες επαγγελματιών και οικογενειακά βάρη	37
6. Αριθμός φορολογουμένων, δηλωθέν οικογενειακό εισόδημα, απαλλαγές και αφορολόγητα ποσά, φορολογούμενο εισόδημα και φόρος, κατά κλιμάκια εισοδήματος. Επιπλέον: α) αναλογών φόρος κλίμακας και συμπληρωματικός, β) μέσος φόρος και μέση επιβάρυνση του εισοδήματος	38
6α. Αριθμός φορολογουμένων, δηλωθέν εισόδημα του υποχρέου, απαλλαγές και αφορολόγητα ποσά, φορολογούμενο εισόδημα και φόρος, κατά κλιμάκια εισοδήματος. Επιπλέον: ποσοστά επί του δηλωθέντος εισοδήματος	39
6β. Αριθμός φορολογουμένων, δηλωθέν εισόδημα της συζύγου, απαλλαγές και αφορολόγητα ποσά, φορολογούμενο εισόδημα και φόρος, κατά κλιμάκια εισοδήματος. Επιπλέον: ποσοστά επί του δηλωθέντος εισοδήματος	40
7. Αριθμός φορολογουμένων και δηλωθέν οικογενειακό εισόδημα, κατά πηγή προέλευσης και κλιμάκια εισοδήματος	41
7α. Αριθμός φορολογουμένων και δηλωθέν εισόδημα του υποχρέου, κατά πηγή προέλευσης και κλιμάκια εισοδήματος	42
7β. Αριθμός φορολογουμένων και δηλωθέν εισόδημα της συζύγου, κατά πηγή προέλευσης και κλιμάκια εισοδήματος	43
8. Αριθμός φορολογουμένων και δηλωθέν συνολικό οικογενειακό εισόδημα, κατά πηγή προέλευσης και κλιμάκια εισοδήματος των επιμέρους πηγών	44
8α. Αριθμός φορολογουμένων και δηλωθέν εισόδημα του υποχρέου, κατά πηγή προέλευσης και κλιμάκια εισοδήματος των επιμέρους πηγών	46
8β. Αριθμός φορολογουμένων και δηλωθέν εισόδημα της συζύγου, κατά πηγή προέλευσης και κλιμάκια εισοδήματος των επιμέρους πηγών	48

9.	Αριθμός φορολογουμένων, δηλωθέν συνολικό οικογενειακό εισόδημα, φορολογούμενο εισόδημα, συνολικός φόρος κλίμακας και τελική φορολογική επιβάρυνση, κατά κλιμάκια δηλωθέντος οικογενειακού εισοδήματος	50
10.	Αριθμός φορολογουμένων, δηλωθέν οικογενειακό εισόδημα, πραγματικά αφορολόγητα ποσά και ιδιοκατοίκηση, κατά κλιμάκια δηλωθέντος οικογενειακού εισοδήματος	51
11.	Αριθμός φορολογουμένων, φορολογούμενο εισόδημα και αναλογών φόρος κλίμακας, κατά κλιμάκια φορολογούμενου εισοδήματος: α) συνολικού, β) του υποχρέου και γ) της συζύγου	52
12.	Αριθμός φορολογουμένων, φορολογούμενο εισόδημα, δηλωθέν οικογενειακό εισόδημα, ύψος πραγματικών αφορολόγητων ποσών, φόρος κλίμακας, μειώσεις φόρου (φόρος αφορολόγητων ποσών), υπόλοιπο φόρου, κατά κλιμάκια φορολογούμενου εισοδήματος	53
13.	Αριθμός φορολογουμένων, φορολογούμενο εισόδημα αυτών και αναλογών φόρος κλίμακας, κατά κλιμάκια αναλογούντος φόρου, με αθροιστικές σειρές και ποσοστά αυτών: α) συνολικού, β) του υποχρέου και γ) της συζύγου	54
14.	Αριθμός φορολογουμένων και δηλωθέν εισόδημα, κατά ομάδες επαγγελματιών και κατά νομό	56
15.	Αριθμός φορολογουμένων, δηλωθέν οικογενειακό εισόδημα, κατά πηγή προέλευσης, απαλλαγές και εκπτώσεις, φορολογούμενο εισόδημα και συνολικός φόρος, κατά νομό	58
16.	Αριθμός φορολογουμένων με τεκμήρια, εισόδημα δηλωθέν και τεκμηρίων, κατά περιφέρειες	60
17.	Αριθμός φορολογουμένων με τεκμήρια, εισόδημα δηλωθέν και τεκμηρίων, κατά ομάδες επαγγελματιών	60

III. ΣΥΓΚΡΙΤΙΚΟΙ ΠΙΝΑΚΕΣ (Οικονομικά έτη 2000 – 2002)

18.	Φορολογούμενοι, δηλωθέν εισόδημα και φορολογία αυτού. Οικονομικά έτη 2000 – 2002	66
19.	Φορολογούμενοι, δηλωθέν εισόδημα, απαλλαγές και αφορολόγητα ποσά, φορολογούμενο εισόδημα, σύνολο φόρου και μέσος φόρος, κατά κλιμάκια οικογενειακού εισοδήματος. Οικονομικά έτη 2000 – 2002	67
20.	Δηλωθέν οικογενειακό εισόδημα, κατά πηγή προέλευσης αυτού και κλιμάκια εισοδήματος. Οικονομικά έτη 2000 – 2002	68
21.	Φορολογούμενοι, δηλωθέν εισόδημα, απαλλαγές και αφορολόγητα ποσά, φορολογούμενο εισόδημα και φόρος στην Περιφέρεια Αττικής και τη Λοιπή Χώρα. Οικονομικά έτη 2000 – 2002	69
22.	Φορολογούμενοι, δηλωθέν εισόδημα, απαλλαγές και αφορολόγητα ποσά, φορολογούμενο εισόδημα και σύνολο φόρου, κατά ομάδες επαγγελματιών. Οικονομικά έτη 2000 – 2002	70

ΔΙΑΓΡΑΜΜΑΤΑ

Α´	Σχέση μεταξύ αριθμού φορολογουμένων και δηλωθέντος εισοδήματος	16
Β´	Σχέση μεταξύ δηλωθέντος εισοδήματος και φόρου	17
Γ´	Σχέση μεταξύ αριθμού φορολογουμένων και φόρου	17
Δ´	Δηλωθέν οικογενειακό εισόδημα	21
Ε´	Κατανομή αριθμού φορολογουμένων, δηλωθέντος εισοδήματος και φόρου, κατά κλιμάκια οικογενειακού εισοδήματος	21
ΣΤ´	Σύγκριση αριθμού φορολογουμένων, δηλωθέντος οικογενειακού εισοδήματος και φόρου	65



I. ΕΙΣΑΓΩΓΗ

A. ΓΕΝΙΚΑ

Η Γ. Γ. Εθνικής Στατιστικής Υπηρεσίας της Ελλάδος, σε συνεργασία με τη Διεύθυνση Φορολογίας Εισοδήματος του Υπουργείου Οικονομίας και Οικονομικών, όπως και κατά τα προηγούμενα έτη, ανέλαβε τη στατιστική επεξεργασία των δηλώσεων φόρου εισοδήματος που υποβλήθηκαν από τα φυσικά πρόσωπα, κατά το οικονομικό έτος 2002, για τα εισοδήματα που αποκτήθηκαν μέσα στο προηγούμενο έτος 2001. Σκοπός της στατιστικής αυτής έρευνας είναι να δώσει στη δημοσιονομική διοίκηση, όπως και κατά τα παρελθόντα έτη, αξιόπιστες εκτιμήσεις στατιστικών πληροφοριών, σε σχέση με τα δηλωθέντα εισοδήματα και το φόρο που βεβαιώθηκε, τη σύνθεση του εισοδήματος κατά πηγές προελεύσεως, την κατανομή των φορολογουμένων κατά εισοδηματικά επίπεδα, επαγγέλματα και περιοχές, τη φορολογική τους επιβάρυνση, καθώς και άλλα χρήσιμα στατιστικά στοιχεία.

Το σύνολο των δηλώσεων φόρου εισοδήματος που υποβλήθηκαν το 2002 ανήλθε σε 4.953.079, το δε συνολικώς δηλωθέν από τους φορολογουμένους εισόδημα ήταν 19.987.237,1 εκατ. δρχ. Το φορολογούμενο εισόδημα που προήλθε από το εισόδημα αυτό ήταν 20.657.365,0 εκατ. δρχ. και ο συνολικός φόρος που αναλογεί σε αυτό 1.669.391,0 εκατ. δρχ.

B. ΣΥΝΤΟΜΗ ΠΕΡΙΓΡΑΦΗ ΤΗΣ ΣΤΑΤΙΣΤΙΚΗΣ ΕΡΕΥΝΑΣ

B.1. Πηγές των στοιχείων

Όπως και ανωτέρω αναφέρθηκε, τα στοιχεία αυτής της εκθέσεως προέκυψαν από την επεξεργασία των δηλώσεων φόρου εισοδήματος που υποβλήθηκαν από τα φυσικά πρόσωπα, για τα εισοδήματα που αποκτήθηκαν από αυτά κατά τη χρήση του έτους 2001. Οι δηλώσεις αυτές, σύμφωνα με τη σχετική νομοθεσία, υποβάλλονται από τους υποχρέους στους κατά τόπους προϊσταμένους των δημόσιων οικονομικών υπηρεσιών σε προθεσμίες που ορίζονται με βάση την πηγή εισοδήματος.

Στις δηλώσεις, οι υπόχρεοι καταχωρούν τα εισοδήματα που απέκτησαν στο διάστημα του προηγούμενου έτους οι ίδιοι και η σύζυγός τους, η οποία έχει φορολογική υποχρέωση, ή, με ορισμένες προϋποθέσεις, τα ανήλικα παιδιά τους, κατά κατηγορία προελεύσεως. Ακόμη, οι ανωτέρω δηλώσεις περιέχουν και διάφορα άλλα στοιχεία, σχετικά με την οικογενειακή κατάσταση των φορολογουμένων, το επάγγελμά τους κλπ., τα οποία είναι απαραίτητα για να υπολογισθεί ο φόρος που αναλογεί στο εισόδημα.

B.2. Ποιοι έχουν υποχρέωση υποβολής δηλώσεων φόρου εισοδήματος

Υποχρέωση για υποβολή δηλώσεως φόρου εισοδήματος έχουν:

1) Κάθε φυσικό πρόσωπο, το οποίο έχει αποκτήσει εισόδημα στην Ελλάδα, ανεξάρτητα από την ιθαγένεια και τον τόπο κατοικίας ή διαμονής του.

2) Τα πρόσωπα που έχουν την κατοικία τους στην Ελλάδα, ανεξάρτητα από την ιθαγένειά τους, οπούδήποτε και αν πραγματοποιείται το εισόδημα. Στην περίπτωση αυ-

τή, από το φόρο που αναλογεί στο συνολικό εισόδημα των φορολογουμένων, εκπίπτει ο φόρος που καταβλήθηκε στην αλλοδαπή, μέχρι του ποσού του φόρου που αναλογεί επιμεριστικώς στο εισόδημα αυτό στην Ελλάδα.

Υποχρέωση να υποβάλλει φορολογική δήλωση έχει κάθε φυσικό πρόσωπο, εφόσον το ετήσιο φορολογούμενο (πραγματικό ή τεκμαρτό) εισόδημά του, δικό του ή της συζύγου του, υπερβαίνει τις 400.000 δρχ., καθώς και όταν αυτό είναι μικρότερο από 400.000 δρχ., εφόσον στο συνολικό εισόδημα του υποχρέου περιλαμβάνεται ζημιά από εμπορική ή γεωργική επιχείρηση. Ειδικά, τα φυσικά πρόσωπα, που αποκτούν εισόδημα αποκλειστικά από μισθωτές υπηρεσίες, δεν έχουν υποχρέωση να υποβάλλουν δήλωση όταν το ετήσιο φορολογούμενο εισόδημά τους είναι μέχρι 800.000 δρχ., εφόσον όμως έχουν την κατοικία τους στην Ελλάδα και δεν εμπιπτουν σε μία από τις παρακάτω περιπτώσεις α, β, στ, ζ ή ια. Τα φυσικά πρόσωπα που κατά κύριο επάγγελμα είναι αγρότες και έχουν την κατοικία τους στην Ελλάδα, υποχρεούνται να υποβάλλουν δήλωση, εφόσον το ετήσιο καθαρό γεωργικό τους εισόδημα υπερβαίνει το ποσό του 1.000.000 δρχ. και δε συντρέχει για τα πρόσωπα αυτά μία από τις παρακάτω περιπτώσεις α έως ια. Ανεξάρτητα από το αν έχουν φορολογητέο ή όχι εισόδημα, έχουν υποχρέωση να υποβάλλουν δήλωση και:

α) Όσοι έχουν στην κυριότητά τους ή με οποιοδήποτε τρόπο διατηρούν στην κατοχή τους επιβατηγό αυτοκίνητο ΙΧ ή ημιφορτηγό ΙΧ (εκτός από αγροτικό) ή μοτοσυκλέτα από 500 κ. ε. και άνω ή κότερο ή άκατο ή θαλαμηγό ή αεροσκάφος ή αυτοκίνητο μικτής χρήσης ή αυτοκίνητο τύπου τζιπ ή σκάφος αναψυχής, καθώς και όσοι χρησιμοποιούν για τις ατομικές ή οικογενειακές τους ανάγκες τέτοια μεταφορικά μέσα, τα οποία ανήκουν είτε στη σύζυγό τους ή στα προστατευόμενα μέλη τους, είτε στις εταιρίες στις οποίες μετέχουν ως εταίροι, διαχειριστές εταίροι ή, προκειμένου για ΑΕ, είναι πρόεδροι ή διοικητές ή διευθύνοντες ή εντεταλμένοι σύμβουλοι της.

β) Όσοι διατηρούν στην προσωπική τους υπηρεσία ένα ή περισσότερα πρόσωπα ως έμμισθο προσωπικό.

γ) Όσοι ασκούν ατομική επιχείρηση ή ελευθέριο επάγγελμα.

δ) Όσοι μετέχουν σε προσωπική ή περιορισμένης ευθύνης εταιρία ή κοινοπραξία ή κοινωνία ή αστική εταιρία που ασκεί επιχείρηση ή επάγγελμα.

ε) Όσοι έχουν ακαθάριστο συνολικό εισόδημα από εκμίσθωση ακινήτων πάνω από 200.000 δρχ. το χρόνο.

στ) Όσοι αγοράζουν ακίνητα ή ανεγείρουν οικοδομή.

ζ) Όσοι διατηρούν δευτερεύουσα κατοικία ή κατοικούν σε οικοδομή πάνω από 150 τετραγωνικά μέτρα. Εξαιρούνται οι κάτοικοι αλλοδαπής, εφόσον διατηρούν στην Ελλάδα δευτερεύουσα κατοικία μέχρι 150 τετραγωνικά μέτρα.

η) Όσοι είναι κατά κύριο επάγγελμα αγρότες, εφόσον λαμβάνουν επιδοτήσεις ποσού άνω των 500.000 δρχ. για προϊόντα φυτικής παραγωγής ή 750.000 δρχ. για προϊόντα ζωικής παραγωγής. Επίσης, όσοι λαμβάνουν καλλιεργητικά δάνεια πάνω από 2.000.000 δρχ. ή όταν το χρεωστικό υπόλοιπο του λογαριασμού τους αυτής της κατηγορίας στην τράπεζα, την 31η Δεκεμβρίου κάθε έτους, υπερβαίνει τα 2.000.000 δρχ.

Γενική παρατήρηση: Από το έτος 1998 η Περιφέρεια Αττικής αντικατατέστησε την Περιφέρεια Πρωτευούσης.

θ) Όσοι έχουν άδεια της αρμόδιας αρχής να πωλούν αγαθά πλαστοδίως ή στις λαϊκές αγορές.

ι) Όσοι είναι κύριοι ή επικαρπωτές ή νομείς ή κάτοχοι γεωργικής γης, την οποία καλλιεργούν υπό κάλυψη (θερμοκήπια), εφόσον αυτή έχει έκταση από δύο (2) στρέμματα και άνω, καθώς και όσοι εισέπραξαν μέσα στο 2001, επιστρεφόμενο φόρο προστιθέμενης αξίας από 300.000 δρχ. και άνω.

ια) Όποιοι προσκληθεί με έγγραφο του προϊσταμένου της αρμόδιας δημόσιας οικονομικής υπηρεσίας. Στην περίπτωση αυτή ο καλούμενος υποχρεούται να υποβάλει τις οικείες δηλώσεις μέσα σε προθεσμία 30 ημερών από την ημερομηνία της επίδοσης σε αυτόν της οικείας πρόσκλησης.

Με βάση τα στοιχεία των δηλώσεων φόρου εισοδήματος, η εκκαθάριση και ο υπολογισμός του φόρου εισοδήματος γίνεται απευθείας από τον ηλεκτρονικό υπολογιστή, από τον οποίο συντάσσεται και το οικείο Σημείωμα Υπολογισμού και Εκκαθαρίσεως Φόρου, το οποίο αποστέλλεται στο φορολογούμενο.

B.3. Περιγραφή της μεθόδου έρευνας

Τα αποτελέσματα της παρούσας στατιστικής έρευνας προήλθαν από την επεξεργασία των στοιχείων όλων των δηλώσεων φόρου εισοδήματος που υποβλήθηκαν.

B.4. Ταξινόμηση των στοιχείων

Τα στατιστικά στοιχεία, τα οποία παρουσιάζονται στους βασικούς πίνακες που ακολουθούν, τα σχετικά με τη φορολογία εισοδήματος των φυσικών προσώπων κατά το οικονομικό έτος 2002, ταξινομούνται ως προς:

- α) το μέγεθος του δηλωθέντος οικογενειακού εισοδήματος,
- β) το μέγεθος του δηλωθέντος εισοδήματος του υποχρέου,
- γ) το μέγεθος του δηλωθέντος εισοδήματος της συζύγου,
- δ) την πηγή προελεύσεως του εισοδήματος,
- ε) το μέγεθος του φορολογούμενου εισοδήματος,
- στ) τις ομάδες επαγγελματιών, με βάση το δηλωθέν κύριο επάγγελμα του υποχρέου,
- ζ) την Περιφέρεια Αττικής και τη Λοιπή Χώρα, όπου υποβλήθηκε η δήλωση, και
- η) το σύζυγο ή τη σύζυγο, στο όνομα των οποίων δηλώθηκε το εισόδημα.

Γ. ΕΠΕΞΗΓΗΣΗ ΒΑΣΙΚΩΝ ΟΡΩΝ ΠΟΥ ΑΝΑΦΕΡΟΝΤΑΙ ΣΤΟΥΣ ΠΙΝΑΚΕΣ

Για την καλύτερη κατανόηση του περιεχομένου των πινάκων που δημοσιεύονται κατωτέρω, δίνεται συνοπτική επεξήγηση των όρων που αναφέρονται στους πίνακες αυτούς.

Γ.1. Δηλωθέντα εισοδήματα

α) *Δηλωθέν οικογενειακό εισόδημα.* Ως οικογενειακό εισόδημα θεωρείται το εισόδημα που προέρχεται από κάθε πηγή και αποκτάται από το σύζυγο ή τη σύζυγο, μετά από την αφαίρεση των δαπανών αποκτήσεως αυτού. Σε αυτό υπολογίζεται και το εισόδημα των ανήλικων τέκνων, με εξαίρεση το εισόδημα που προέρχεται από την παροχή εργασίας τους, με σχέση εξαρτημένης ή ανεξάρτητης εργασίας ή μίσθωσης έργου, από περιουσιακά στοιχεία που περιήλθαν σε αυτά από κληρονομιά ή από χαριστικές παροχές, εκτός από εκείνα που προέρχονται από χαριστικές παροχές γονέα τους, ο οποίος ζει, ή από συντάξεις που

δόθηκαν σε αυτά λόγω θανάτου του πατέρα τους ή της μητέρας τους, καθώς και από περιουσιακά στοιχεία που με βάση δικαστική απόφαση περιέρχονται στα ανήλικα, ως υποκατάστατα στοιχείων που αναφέρονται στις προηγούμενες περιπτώσεις. Στην περίπτωση αυτή το τέκνο έχει δική του φορολογική υποχρέωση. Το εισόδημα από περιουσιακό στοιχείο που περιήλθε στο ανήλικο με χαριστική παροχή γονέα του, φορολογείται στο όνομα του γονέα που το παραχώρησε.

β) *Δηλωθέν στο όνομα του συζύγου εισόδημα* είναι: 1) το κύριο εισόδημα αυτού, 2) το εισόδημα των ανήλικων τέκνων του, εφόσον αυτός έχει μεγαλύτερο συνολικό εισόδημα από τη σύζυγο ή οι γονείς έχουν ίσο ποσό συνολικού εισοδήματος ή, ανεξαρτήτως εισοδήματος, αν η σύζυγος δεν έχει τη γονική μέριμνα ή εφόσον αυτό προέρχεται από περιουσιακά στοιχεία που τους δώρισε αυτός, 3) το εισόδημα της συζύγου από επιχείρηση που εξαρτάται οικονομικά από το σύζυγο.

γ) *Δηλωθέν στο όνομα της συζύγου εισόδημα* είναι: 1) το κύριο εισόδημα αυτής, 2) το εισόδημα των ανήλικων τέκνων της, εφόσον αυτή έχει μεγαλύτερο συνολικό εισόδημα από το σύζυγο (πατέρα των τέκνων της) ή ανεξαρτήτως εισοδήματος, αν ο σύζυγος δεν έχει την γονική μέριμνα, ή εφόσον αυτό προέρχεται από περιουσιακό στοιχείο που τους δώρισε αυτή, 3) το εισόδημα του συζύγου από επιχείρηση που εξαρτάται οικονομικά από τη σύζυγο.

Οι σύζυγοι έχουν υποχρέωση να υποβάλλουν κοινή δήλωση των εισοδημάτων τους, αλλά ο υπολογισμός του φόρου γίνεται χωριστά για κάθε σύζυγο, σα να γίνεται χωριστή δήλωση, ανεξάρτητα από το ποσό και την πηγή προελεύσεως του εισοδήματος της συζύγου, και φορολογείται χωριστά, εκτός των ανωτέρω εξαιρέσεων.

Γ.2. Κατηγορίες προελεύσεως του εισοδήματος

α) *Εισόδημα από ακίνητα.* Εισόδημα από την κατηγορία αυτή είναι αυτό που προκύπτει κάθε οικονομικό ή, κατά περίπτωση, γεωργικό έτος είτε από εκμίσθωση ή επίταξη ή έμμεσα από ιδιοκατοίκηση ή ιδιοχρησιμοποίηση ή από παραχώρηση της χρήσης σε τρίτο χωρίς αντάλλαγμα, μιας ή περισσότερων οικοδομών είτε από εκμίσθωση γαιών.

Στην έννοια του όρου «γαίες», που αναφέρεται στην παράγραφο α, περιλαμβάνονται οι γαίες που καλλιεργούνται ή είναι φυτεμένες, τα δάση και οι δενδρώδεις εκτάσεις, τα λιβάδια και οι κάθε είδους βοσκήσιμες γαίες, τα μεταλλεία και λατομεία, οι πηγές, τα φρέατα, οι λίμνες και οι δεξαμενές, τα ιχθυοτροφεία, καθώς και κάθε άλλη έκταση γης μαζί με τα στοιχεία που είναι στην επιφάνεια του εδάφους και τις κάθε είδους ύλες που είναι κάτω από αυτό.

Από το ακαθάριστο εισόδημα των ακινήτων εκπίπτουν:

1) Για οικοδομές οι οποίες χρησιμοποιούνται ως κατοικίες, οικοτροφεία, σχολεία, φροντιστήρια, αίθουσες κινηματογράφων ή θεάτρων, ξενοδοχεία, νοσοκομεία ή κλινικές ποσοστό δέκα τοις εκατό (10%) για αποσβέσεις και ποσοστό μέχρι δεκαπέντε τοις εκατό (15%) για τα ασφάλιστρα κατά του κινδύνου πυρκαϊάς ή άλλων κινδύνων, για έξοδα επισκευής και συντήρησης, καθώς και για αμοιβή δικηγόρου για δίκες σε διαφορές απόδοσης μισθίου ή καθορισμού μισθώματος. Ειδικά, για οικοδομές που έχουν χαρακτηριστεί διατηρητέες, το ποσοστό 15% διπλασιάζεται. Αν οι δαπάνες αυτές αφορούν κοινόχρηστους χώρους του ακινήτου, επιμερίζονται, αναλόγως, στους συνδιοκτήτες του.

Τα παραπάνω ποσοστά περιορίζονται σε πέντε τοις εκατό (5%) και για τις δύο κατηγορίες για το εισόδημα

που προκύπτει από οικοδομές, που χρησιμοποιούνται για άλλες χρήσεις. Όταν πρόκειται για εισόδημα που προκύπτει, σύμφωνα με τις διατάξεις των περιπτώσεων α, β και θ της παραγράφου 1 του άρθρου 21 του Ν. 2238/1994 από γήπεδα, από την αξία της οικοδομής, που έχει ανεγερθεί σε ξένο έδαφος και η οποία θεωρείται εισόδημα, καθώς και από την παραχώρηση χώρων τοποθέτησης επιγραφών και κάθε είδους διαφημίσεων, όπως, επίσης, και για το εισόδημα που προκύπτει από τη διαφορά του μισθώματος και του υπομισθώματος ακινήτων, που εκμισθώνονται για οποιαδήποτε χρήση, τα ποσοστά του πρώτου εδαφίου περιορίζονται σε πέντε τοις εκατό (5%), συνολικώς.

Με αποφάσεις του Υπουργού Οικονομικών, οι οποίες δημοσιεύονται στην Εφημερίδα της Κυβερνήσεως, καθορίζονται τα δικαιολογητικά που απαιτούνται για την αναγνώριση του δικαιώματος διενέργειας των εκπνώσεων, των πιο πάνω δαπανών.

2) Στις περιπτώσεις υπεκμισθωσης ή ιδιοχρησιμοποίησης οικοδομών που έχουν ανεγερθεί σε έδαφος κυριότητας τρίτου, το δικαίωμα που παρέχεται ετησίως στον ιδιοκτήτη της γης, καθώς και η αξία της οικοδομής που ανεγέρθηκε σε έδαφος κυριότητας τρίτου η οποία, σύμφωνα με τις διατάξεις της περίπτωσης β' της παραγράφου 1 του άρθρου 21, λογίζεται ως εισόδημα.

3) Στις περιπτώσεις υπεκμισθωσης, πολυετούς μίσθωσης μεταγραφτέας και δικαιώματος επιφανείας ή εμφύτευσης, το μίσθωμα ή δικαίωμα που καταβάλλεται.

4) Κάθε φόρος, τέλος ή δικαίωμα υπέρ του Δημοσίου ή οιαδήποτε τρίτου που βαρύνει τις γαίες.

5) Ποσοστό 5% για αποσβέσεις και έξοδα συντήρησης των γαιών και γενικά για κάθε συναφές βάρος.

6) Ποσοστό 10% των δαπανών αντιπλημμυρικών έργων και έργων αποξήρανσης ελών για απόσβεσή τους, όχι όμως για έξοδα βελτίωσης και επέκτασης των γαιών.

7) Το ποσό της αποζημίωσης που καταβάλλει, βάσει νόμου, ο εκμισθωτής στο μισθωτή για τη λύση της μισθωτικής σχέσης ακινήτου, μέχρι του ύψους του ακαθάριστου εισοδήματος που αποκτά ο εκμισθωτής από το ακίνητο αυτό, κατά το έτος που καταβλήθηκε η αποζημίωση.

Το ποσό που απομένει μετά τις εκπνώσεις που αναφέρονται παραπάνω αποτελεί το καθαρό εισόδημα από ακίνητα.

β) *Εισόδημα από κινητές αξίες.* Το εισόδημα από την κατηγορία αυτή προέρχεται από την τοποθέτηση κεφαλαίων σε κινητές αξίες, διακρίνεται δε σε εισόδημα από τίτλους ημεδαπής προελεύσεως (μερίσματα τίτλων ημεδαπών ανώνυμων εταιριών, τόκοι ομολογιακών δανείων, κέρδη αμοιβαίων κεφαλαίων κλπ.), σε εισόδημα από τίτλους αλλοδαπής προελεύσεως και σε εισόδημα από τόκους πάσης φύσεως, που δεν περιλαμβάνονται στις άλλες περιπτώσεις. Επίσης, στο εισόδημα αυτό περιλαμβάνονται και οι αμοιβές των διοικητικών συμβούλων των ανώνυμων εταιριών, καθώς και τα κέρδη ανώνυμων εταιριών που διανέμονται με τη μορφή μετρητών στο εργατοϋπαλληλικό προσωπικό τους. Στο εισόδημα αυτό δεν περιλαμβάνονται οι τόκοι ορισμένων ομολογιακών δανείων, λόγω απαλλαγών τους από τη φορολογία του εισοδήματος και τραπεζικών καταθέσεων, οι οποίοι φορολογούνται αυτοτελώς.

γ) *Εισόδημα από εμπορικές επιχειρήσεις.*

1) Εισόδημα από την κατηγορία αυτή είναι το κέρδος που αποκτάται από μία ή περισσότερες ατομικές ή εταιρικές επιχειρήσεις (εμπορικές, βιομηχανικές ή βιοτεχνικές) ή από την άσκηση οποιουδήποτε κερδοσκοπικού επαγγέλματος, το οποίο δεν υπάγεται στα ελευθέρια επαγγέλματα.

2) Στο εισόδημα από εμπορικές επιχειρήσεις περιλαμβάνεται, επίσης, το κέρδος που προκύπτει από την άσκηση επιχειρήσεως αγοραπωλησίας ακινήτων και, γενικώς

από την ωφέλεια που προκύπτει από οργανωμένη επιχείρηση (η οποία βρίσκεται εντός ή εκτός σχεδίου πόλεως, Δήμου ή Κοινότητας) πώλησης οικοπέδων ή αγροτεμαχίων, που προέρχονται από ρυμοτομηθείσες ή καταμνηθείσες εκτάσεις. Ακόμη, περιλαμβάνονται τα ποσά που προέρχονται από μερίσματα, τα οποία καταβάλλονται στα μέλη των συνεταιρισμών του Ν. 602/1914, ή από τη συμμετοχή σε ΕΠΕ, της οποίας ο ισολογισμός εγκρίθηκε στο αμέσως προηγούμενο από το έτος φορολογίας διαχειριστικό έτος, από επιχειρηματική αμοιβή του ομόρρυθμου εταίρου, του κοινωνού και του διαχειριστή εταίρου της ΕΠΕ, που προβλέπεται από τα άρθρα 10 και 109 του Ν. 2238/1994, από μισθό που καταβάλλεται από ανώνυμη εταιρία στα μέλη του διοικητικού συμβουλίου της, για τις υπηρεσίες που παρέχουν βάσει ειδικής σύμβασης μίσθωσης εργασίας ή εντολής, εφόσον για τις υπηρεσίες αυτές τα μέλη του διοικητικού συμβουλίου είναι ασφαλισμένα σε οποιονδήποτε, εκτός του Ιδρύματος Κοινωνικών Ασφαλίσεων, ασφαλιστικό οργανισμό ή ταμείο, καθώς και από την περίπτωση ζ' της παραγράφου 3 του άρθρου 28 του Ν. 2238/1994.

3) Προσδιορισμός ακαθάριστου εισοδήματος.

i) Για επιχειρήσεις που τηρούν επαρκή και ακριβή βιβλία δεύτερης ή τρίτης κατηγορίας του Κώδικα Βιβλίων και Στοιχείων, τα ακαθάριστα έσοδα εξευρίσκονται με βάση τα δεδομένα των βιβλίων και στοιχείων.

ii) Για επιχειρήσεις που τηρούν ακριβή βιβλία και στοιχεία πρώτης κατηγορίας του Κώδικα Βιβλίων και Στοιχείων, τα ακαθάριστα έσοδα εξευρίσκονται με την προσθήκη του μικτού κέρδους στο συνολικό κόστος των εμπορευσιμων αγαθών χωρίς ΦΠΑ, τα οποία αγοράστηκαν μέσα στη χρήση, ή των ετοιμών προϊόντων που έχουν παραχθεί από τις πρώτες και βοηθητικές ύλες που αγοράστηκαν μέσα στην ίδια χρήση.

iii) Για επιχειρήσεις που δεν τηρούν βιβλία και στοιχεία του Κώδικα Βιβλίων και Στοιχείων ή τηρούν βιβλία ανεπαρκή ή ανακριβή ή κατώτερα από την κατηγορία στην οποία ανήκουν, τα ακαθάριστα έσοδα υπολογίζονται από τον προϊστάμενο της ΔΟΥ εξωλογιστικώς, με στοιχεία και πληροφορίες που έχει στη διάθεσή του για τη δράση της επιχειρήσεως και γενικά τις συνθήκες λειτουργίας της. Για τον υπολογισμό αυτό λαμβάνονται υπόψη οι αγορές και πωλήσεις της επιχειρήσεως, το μικτό κέρδος που εμφανίζεται, όπως και το εμφανιζόμενο κέρδος στις ομοειδείς επιχειρήσεις που εργάζονται με όμοιες συνθήκες, το απασχολούμενο προσωπικό, το ύψος των κεφαλαίων που έχουν επενδυθεί, τα δικά τους κεφάλαια κινήσεως, τα δάνεια και οι πιστώσεις, τα έξοδα παραγωγής και διαθέσεως των εμπορευμάτων, τα έξοδα διαχειρίσεως και, γενικά, όλες οι επαγγελματικές δαπάνες.

4. Ο προσδιορισμός του καθαρού κέρδους γίνεται:

i) Στις επιχειρήσεις που τηρούν επαρκή και ακριβή βιβλία και στοιχεία τρίτης κατηγορίας του Κώδικα Βιβλίων και Στοιχείων, καθώς και των επιχειρήσεων που τηρούν επαρκή και ακριβή βιβλία και στοιχεία δεύτερης κατηγορίας του ΚΒΣ, εφόσον παρέχουν αποκλειστικά υπηρεσίες και στερούνται αξιόλογων αποθεμάτων, λογιστικώς με έκπτωση από τα ακαθάριστα έσοδα (τα οποία προκύπτουν από τα δεδομένα των βιβλίων αυτών) των εξόδων του άρθρου 31 του Ν. 2238/1994.

ii) Στις επιχειρήσεις που τηρούν βιβλία και στοιχεία πρώτης ή δεύτερης κατηγορίας του Κώδικα Βιβλίων και Στοιχείων ή τηρούν βιβλία και στοιχεία κατώτερης κατηγορίας της προσήκουσας ή τηρούν ανακριβή ή ανεπαρκή βιβλία και στοιχεία και στην τελευταία περίπτωση η ανεπάρκεια καθιστά αδύνατη τη διενέργεια των ελεγκτικών επαληθεύσεων για την εξεύρεση των καθαρών κερδών των επιχειρήσεων αυτών, πολλαπλασιάζονται τα ακαθά-

ριστα έσοδα ή οι αγορές τους, κατά περίπτωση, με ένα μοναδικό συντελεστή καθαρού κέρδους, κατά γενικές κατηγορίες επιχειρήσεων (επί των αγορών ή επί των πωλήσεων).

iii) Για τις επιχειρήσεις που τηρούν βιβλία και στοιχεία δεύτερης κατηγορίας του Κώδικα Βιβλίων και Στοιχείων το καθαρό εισόδημά τους, που προσδιορίζεται εξωλογιστικώς σύμφωνα με την προηγούμενη περίπτωση (ii), δεν μπορεί να είναι μικρότερο από το καθαρό εισόδημα που εξευρίσκεται λογιστικώς σύμφωνα με την περίπτωση (i). Περαιτέρω εάν τα καθαρά κέρδη που εξευρίσκονται με το λογιστικό τρόπο είναι μεγαλύτερα από αυτά που προσδιορίζονται εξωλογιστικά, αυτά (τα λογιστικά) περιορίζονται στα εξωλογιστικά προσαυξημένα κατά 50%. Για τις επιχειρήσεις παροχής υπηρεσιών που τηρούν βιβλία και στοιχεία δεύτερης ή προαιρετικά τρίτης κατηγορίας του Κώδικα Βιβλίων και Στοιχείων και οι οποίες πραγματοποίησαν ακαθάριστα έσοδα μέχρι 20.000.000 δρχ., το καθαρό τους εισόδημα, όπως αυτό προκύπτει λογιστικώς (περίπτωση i), δεν μπορεί να είναι μικρότερο από αυτό που προκύπτει εξωλογιστικώς (περίπτωση ii). Εάν πραγματοποιήσαν ακαθάριστα έσοδα μεγαλύτερα των 20.000.000 δρχ., τότε τα καθαρά τους κέρδη προσδιορίζονται είτε λογιστικώς (όταν τα βιβλία τους κρίνονται επαρκή και ακριβή) είτε εξωλογιστικώς (όταν αυτά κρίνονται ανεπαρκή ή ανακριβή).

Το αρνητικό στοιχείο (ζημία) του εισοδήματος από εμπορικές, γεωργικές, βιομηχανικές, βιοτεχνικές, μεταλλευτικές και ξενοδοχειακές επιχειρήσεις που προκύπτει από τα βιβλία του υποχρέου, που τηρούνται επαρκώς και ακριβώς, και προσδιορίζουν τα καθαρά τους κέρδη λογιστικώς (Γ' κατηγορίας βιβλία και Β' κατηγορίας παροχή υπηρεσιών) αν δεν καλύπτεται με συμψηφισμό θετικού στοιχείου εισοδήματος άλλης πηγής, είτε γιατί δεν υπάρχει τέτοιο στοιχείο εισοδήματος είτε γιατί αυτό που υπάρχει είναι ανεπαρκές, μεταφέρεται για να συμψηφισθεί ολόκληρο στην πρώτη περίπτωση ή κατά το υπόλοιπο αυτού στη δεύτερη, διαδοχικώς στα πέντε (5) επόμενα οικονομικά έτη κατά το υπόλοιπο που απομένει κάθε φορά, με την προϋπόθεση ότι κατά τα έτη αυτά τα βιβλία του υποχρέου τηρούνται επαρκώς και ακριβώς.

δ) *Εισόδημα από γεωργικές επιχειρήσεις.* Εισόδημα από γεωργικές επιχειρήσεις είναι το κέρδος που προκύπτει κάθε οικονομικό ή γεωργικό έτος, κατά περίπτωση και αποκτάται από την εκμετάλλευση μίας ή περισσότερων γεωργικών επιχειρήσεων πάσης φύσεως, δηλαδή αγροτικών, κτηνοτροφικών, πτηνοτροφικών, μελισσοκομικών, σηροτροφικών, δασικών, αλιευτικών κλπ.. Για τον προσδιορισμό του ακαθάριστου εισοδήματος από γεωργικές επιχειρήσεις, λαμβάνεται το σύνολο των ακαθάριστων εσόδων από τη γεωργική δραστηριότητα, όπως αυτά προκύπτουν από τα λογιστικά βιβλία της επιχείρησης, εφόσον κρίνονται ειλικρινή. Για τον υπολογισμό του καθαρού εισοδήματος, εκπίπτουν τα γενικά έξοδα της επιχείρησης, οι δαπάνες επισκευών και συντηρήσεως, η αξία των πρώτων υλών που χρησιμοποιήθηκαν, οι τόκοι, οι φόροι, οι αποσβέσεις, οι ζημιές φθοράς, οι απώλειες ή υποτιμήσεις κεφαλαίου κλπ., εφόσον οι δαπάνες αυτές εγγράφηκαν στα βιβλία της επιχείρησης. Κατά κανόνα, το καθαρό εισόδημα, εφόσον δεν τηρούνται λογιστικά βιβλία βάσει των οποίων να βρίσκεται το καθαρό κέρδος, καθορίζεται τεκμαρτως με εφαρμογή συντελεστού 10 - 20% στην αξία της παραγωγής, εκτός από ορισμένους κλάδους παραγωγής. Ειδικά, από το οικονομικό έτος 1995, το καθαρό εισόδημα από οποιαδήποτε γεωργική δραστηριότητα, στην περίπτωση που δεν τηρούνται βιβλία του Κώδικα Φορολογικών Στοιχείων από τα οποία να εξαχθεί λογιστικό αποτέλεσμα, προσδιορίζεται με

αντικειμενική μέθοδο.

ε) *Εισόδημα από μισθωτές υπηρεσίες.* Στο εισόδημα από μισθωτές υπηρεσίες περιλαμβάνονται οι μισθοί, τα ημερομίσθια, οι επιχορηγήσεις, τα επιδόματα, οι συντάξεις και, γενικά, οι κάθε είδους παροχές, που καταβάλλονται περιοδικά, για παρούσα ή προηγούμενη υπηρεσία ή για οποιαδήποτε άλλη αιτία, στους μισθωτούς, γενικά, και στους συνταξιούχους.

Για την εξεύρεση του καθαρού εισοδήματος εκπίπτουν:

1) Κάθε φόρος, τέλος ή δικαίωμα υπέρ του Δημοσίου ή οποιουδήποτε τρίτου, το οποίο βαρύνει το εισόδημα, όπως είναι, π.χ. τα τέλη χαρτοσήμου, και 2) οι υπέρ των Ασφαλιστικών Ταμείων επιβαλλόμενες κρατήσεις. Ως Ασφαλιστικά Ταμεία θεωρούνται όλα τα Ταμεία, τα οποία έχουν ως σκοπό την ασφάλιση των μισθωτών με οποιοδήποτε τρόπο, όπως π.χ. τα Μετοχικά Ταμεία και, γενικά, τα Ταμεία κύριας ή επικουρικής ασφαλίσεως κλπ. Η εισφορά που επιβάλλεται για αυτά γίνεται βάσει νόμου και παρακρατείται από τις αποδοχές των ασφαλισμένων.

στ) *Εισόδημα από υπηρεσίες ελευθέρων επαγγελματιών και από κάθε άλλη πηγή.* Εισόδημα από υπηρεσίες ελευθέρων επαγγελματιών είναι οι αμοιβές από την άσκηση του ελευθέρου επαγγέλματος του ιατρού, οδοντιάτρου, κτηνιάτρου, φυσιοθεραπευτή, βιολόγου, ψυχολόγου, μαιάς, δικηγόρου, δικολάβου, συμβολαιογράφου, άμισθου υποθηκοφύλακα, δικαστικού επιμελητή, αρχιτέκτονα, μηχανικού, τοπογράφου, χημικού, γεωπόνου, γεωλόγου, δασολόγου, ωκεανογράφου, σχεδιαστή, δημοσιογράφου, συγγραφέα, διερμηνέα, ξεναγού, μεταφραστή, καθηγητή ή δασκάλου, καλλιτέχνη γλύπτη ή ζωγράφου ή σκιτσογράφου ή χαράκτη, ηθοποιού, εκτελεστή μουσικών έργων ή μουσουργού, καλλιτέχνη των κέντρων διασκέδασης, χορευτή, χορογράφου, σκηνοθέτη, σκηνογράφου, ενδυματολόγου, διακοσμητή ή σικενομολόγου, αναλυτή προγραμματιστή, ερευνητή ή συμβούλου επιχειρήσεων, λογιστή ή φοροτέχνη, αναλογιστή, κοινωνιολόγου, κοινωνικού λειτουργού και εμπειρογνώμονα. Στο εισόδημα από υπηρεσίες ελευθέρων επαγγελματιών περιλαμβάνεται και η αμοιβή που καταβάλλεται:

1) Σε πραγματογνώμονες, διαιτητές, εκκαθαριστές γενικά, ελεγκτές ανώνυμων εταιριών, εκτελεστές διαθηκών, εκκαθαριστές κληρονομιών και κηδεμόνες σχολάζουσας κληρονομίας.

2) Σε συγγραφείς και μουσουργούς, από συγγραφικά δικαιώματα γενικά.

3) Σε αντιπροσώπους επαγγελματικών οργανώσεων και ιδιώτες, για τη συμμετοχή τους σε κάθε είδους επιτροπές ή συμβούλια από το Δημόσιο, νομικά πρόσωπα δημοσίου ή ιδιωτικού δικαίου, σωματεία, ιδρύματα, συνεταιρισμούς και οργανισμούς γενικά.

4) Στη σύζυγο ή το σύζυγο, λόγω διατροφής, η οποία επιδικάστηκε σε αυτούς ή συμφωνήθηκε με συμβολαιογραφική πράξη.

5) Ως εισόδημα από ελευθέρια επαγγέλματα λογίζονται και οι πάσης φύσεως τόκοι που καταβάλλονται σε αρχιτέκτονες, μηχανικούς και τοπογράφους λόγω καθυστέρησης είσπραξης των αμοιβών τους.

6) Επίσης, ως εισόδημα από ελευθέρια επαγγέλματα θεωρούνται και τα εφάπαξ χρηματικά ποσά που καταβάλλονται από τον Οργανισμό Τηλεπικοινωνιών Ελλάδος Α.Ε. βάσει κανονισμού του προσωπικού του από το λογαριασμό Νεότητας στα ενήλικα τέκνα των υπαλλήλων αυτού από ίδια κεφάλαια.

7) Τέλος, ως εισόδημα από υπηρεσίες ελευθέρων επαγγελματιών λογίζεται και το εισόδημα που δεν μπορεί να συμπεριληφθεί ρητά σε κάποια από τις κατηγορίες Α' μέχρι Ζ' της παρ. 2 του άρθρου 4 του Ν. 2238/1994. Ως χρόνος απόκτησης του εισοδήματος, από υπηρεσίες ελευ-

θέρων επαγγελματιών, θεωρείται ο χρόνος εισπράξεως του εισοδήματος.

ζ) *Εισόδημα από την αλλοδαπή.*

Γ.3. Πρόσωπα που βαρύνουν το φορολογούμενο – Ποσά που αφαιρούνται από το εισόδημα

1) Τα πρόσωπα που συνοικούν με το φορολογούμενο και θεωρείται ότι τον βαρύνουν είναι τα εξής:

α) ο ή η σύζυγος που δεν έχει φορολογούμενο εισόδημα,

β) τα ανήλικα άγαμα τέκνα,

γ) τα ενήλικα άγαμα τέκνα, τα οποία δεν έχουν υπερβεί το εικοστό πέμπτο έτος της ηλικίας τους και σπουδάζουν σε αναγνωρισμένες σχολές ή σχολεία του εσωτερικού ή του εξωτερικού, καθώς και εκείνα που παρακολουθούν δημόσια ή ιδιωτικά ινστιτούτα επαγγελματικής κατάρτισης στο εσωτερικό,

δ) τα άγαμα τέκνα, τα οποία δεν υπάγονται στην προηγούμενη περίπτωση, εφόσον υπηρετούν τη στρατιωτική τους θητεία,

ε) τα τέκνα που είναι άγαμα ή διαζευγμένα ή τελούν σε κατάσταση χηρείας, εφόσον παρουσιάζουν αναπηρία εξήντα επτά τοις εκατό (67%) και πάνω, από διανοητική καθυστέρηση ή φυσική αναπηρία,

στ) οι ανιόντες και των δύο συζύγων,

ζ) οι αδελφοί και οι αδελφές και των δύο συζύγων που είναι άγαμοι ή διαζευγμένοι ή τελούν σε κατάσταση χηρείας, εφόσον παρουσιάζουν αναπηρία εξήντα επτά τοις εκατό (67%) και πάνω, από διανοητική καθυστέρηση ή φυσική αναπηρία,

η) οι ανήλικοι ορφανοί, από πατέρα και μητέρα, συγγενείς μέχρι τον τρίτο βαθμό οποιουδήποτε από τους συζύγους.

2) Δαπάνες που εκπίπτουν από το εισόδημα είναι:

α) Έξοδα ιατρικής και νοσοκομειακής περίθαλψης.

Στα έξοδα αυτά περιλαμβάνονται και τα έξοδα περίθαλψης ηλικιωμένων σε σχετικές επιχειρήσεις που λειτουργούν νόμιμα, σε ποσοστό 50% αυτών.

Εκπίπτει το σύνολο των εξόδων εάν το συνολικό οικογενειακό φορολογούμενο εισόδημα είναι μέχρι 10.000.000 δρχ. Αν το εισόδημα είναι μεγαλύτερο και μέχρι 15.000.000 δρχ., για το τμήμα των εξόδων το πάνω από 10.000.000 δρχ. αφαιρείται ποσό ίσο με το 50% αυτών, το οποίο δεν μπορεί να υπερβαίνει ποσοστό 50% του πάνω από 10.000.000 και μέχρι 15.000.000 δρχ. ποσού εισοδήματος. Το ποσό αυτών των εξόδων κάθε συζύγου αφαιρείται από το εισόδημά του, και εφόσον αυτό δεν επαρκεί και το συνολικό ποσό των εξόδων είναι μεγαλύτερο από το συνολικό οικογενειακό εισόδημα και πάνω από 10.000.000 δρχ., το ποσό που αφαιρείται μερίζεται μεταξύ των συζύγων ανάλογα με το ύψος του φορολογούμενου με τις γενικές διατάξεις εισοδήματος του καθενός, όπως αυτό δηλώθηκε με την αρχική εμπρόθεσμη δήλωση.

Αν τα έξοδα αυτά δεν καλύπτονται από το εισόδημα του συζύγου που αφορούν, η διαφορά εκπίπτει από το εισόδημα του άλλου συζύγου.

β) i. Δωρεά ακινήτων ή χρηματικών ποσών στο δημόσιο, δήμους, κοινότητες, ιερούς ναούς, κρατικά εκπαιδευτικά και νοσηλευτικά ιδρύματα, Ταμείο Αρχαιολογικών Πόρων, ιερές μονές Αγίου Όρους, το Οικουμενικό Πατριαρχείο Κωνσταντινουπόλεως, τα Πατριαρχεία Αλεξανδρείας και Ιεροσολύμων, την Ιερά Μονή Σινά, την «Οργανωτική Επιτροπή Ολυμπιακών Αγώνων – Αθήνα 2004 Α.Ε.» και τις θυγατρικές εταιρίες που ιδρύονται από αυτή.

ii. Δωρεά ιατρικών μηχανημάτων και ασθενοφόρων σε κρατικά ή δημοτικά νοσηλευτικά ιδρύματα.

iii. Δωρεά χρηματικών ποσών προς κοινωφελή ιδρύματα, μη κερδοσκοπικά ημεδαπά νομικά πρόσωπα ιδιωτικού δικαίου, που επιδιώκουν κοινωφελείς σκοπούς και ερασιτεχνικά αθλητικά σωματεία.

γ) Χορηγίες προς τα μη κερδοσκοπικού χαρακτήρα ημεδαπά νομικά πρόσωπα ιδιωτικού δικαίου, που επιδιώκουν σκοπούς πολιτιστικούς, μέχρι 15% του ετήσιου συνολικού φορολογούμενου εισοδήματος του φορολογούμενου.

Οι δωρεές και χορηγίες (β.iii και η.i) άνω των 100.000 δρχ. ετησίως πρέπει να έχουν κατατεθεί σε ειδικό λογαριασμό του νομικού προσώπου στο Ταμείο Παρακαταθηκών και Δανείων ή σε Τράπεζα, στην Ελλάδα.

Για δωρεές και χορηγίες άνω του 1.000.000 δρχ. αθροιστικά για κάθε δωρεοδόχο, ο δωρητής οφείλει να παρακρατήσει φόρο με συντελεστή 10%, στο πάνω από το 1.000.000 δρχ. ποσό της δωρεάς ή χορηγίας, τον οποίο οφείλει να αποδώσει σε οποιαδήποτε ΔΟΥ μέχρι τη λήξη της προθεσμίας για την επίδοση της δήλωσης.

δ) Δίδακτρα για την παρακολούθηση, από τον υπόχρεο ή από κάθε τέκνο που τον βαρύνει, φροντιστηρίων ξένων γλωσσών ή ιδιαίτερων μαθημάτων οποιασδήποτε εκπαιδευτικής βαθμίδας.

ε) Υποχρεωτικές εισφορές σε ασφαλιστικά ταμεία, σε ποσοστό 100% αυτών.

στ) Δαπάνη του ενοικίου για κύρια κατοικία και του ενοικίου των τέκνων του (οικογενειακών βαρών) που είναι σπουδαστές.

ζ) Ασφάλιστρα ζωής ή θανάτου.

η) Αγορά ηλεκτρονικού υπολογιστή.

Αν το ποσό της κάθε δαπάνης από τις πιο πάνω δαπάνες δ, στ, ζ και η είναι μέχρις 150.000 δρχ., η δαπάνη εκπίπτει ολόκληρη. Αν είναι μεγαλύτερη, εκπίπτει ποσοστό 40% αυτής μη δυνάμενο το εκπιπτόμενο ποσό να υπερβεί τις 250.000 δρχ., αλλά ούτε και να είναι μικρότερο από 150.000 δρχ. Το πιο πάνω ποσό της κάθε δαπάνης (δ,στ,ζ και η) υπολογίζεται αθροιστικά και για τους δύο συζύγους και μερίζεται μεταξύ τους ανάλογα με το ύψος του εισοδήματος του καθενός, όπως αυτό δηλώθηκε με την αρχική δήλωση. Ειδικά οι δαπάνες δ και στ λαμβάνονται διακεκριμένως για το φορολογούμενο και για κάθε τέκνο.

θ) Δεδουλευμένοι τόκοι, που καταβάλλονται από το φορολογούμενο για:

i. Στεγαστικά δάνεια για απόκτηση πρώτης κατοικίας που χορηγούνται στο φορολογούμενο με υποθήκη ή προσημείωση από τράπεζες, το Ταμείο Παρακαταθηκών και Δανείων, το Ταχυδρομικό Ταμιευτήριο και λοιπούς πιστωτικούς οργανισμούς, εφόσον οφείλονται από αυτόν και η υποθήκη ή προσημείωση έχει εγγραφεί σε ακίνητο του ή του άλλου συζύγου ή των τέκνων τους που τους βαρύνουν.

ii. Στεγαστικά δάνεια για απόκτηση πρώτης κατοικίας που χορηγούνται από ασφαλιστικές επιχειρήσεις στους υπαλλήλους αυτών, εφόσον οφείλονται από αυτούς και η υποθήκη ή προσημείωση έχει εγγραφεί σε ακίνητο του ή του άλλου συζύγου ή των τέκνων τους που τους βαρύνουν.

iii. Προκαταβολές που χορηγούνται από τα Ταμεία Αλληλοβοήθειας Στρατού, Ναυτικού και Αεροπορίας, κατά τις διατάξεις του άρθρου 18 του Ν.Δ. 398/1974 (ΦΕΚ 116 Α') για απόκτηση πρώτης κατοικίας από τους βοηθηματούχους αυτών.

iv. Δάνεια που χορηγούνται στο φορολογούμενο από τράπεζες, το Ταμείο Παρακαταθηκών και Δανείων, το Ταχυδρομικό Ταμιευτήριο και λοιπούς πιστωτικούς οργανισμούς, εφόσον οφείλονται από αυτόν, για αναστήλωση, επισκευή, συντήρηση ή εξωραϊσμό διατηρητέων κτισμάτων.

των, καθώς και κτισμάτων που βρίσκονται σε περιοχές χαρακτηριστιζόμενες ως παραδοσιακά τμήματα πόλεων ή ως παραδοσιακοί οικισμοί.

ι) Ποσοστό τριάντα τοις εκατό (30%) του συνολικού ετήσιου ποσού των οικογενειακών δαπανών, στις οποίες υποβάλλεται ο φορολογούμενος, η σύζυγός του και τα τέκνα τους που συνοικούν με αυτούς και τους βαρύνουν, για αγορά αγαθών και υπηρεσιών γενικώς.

Το ποσό που αφαιρείται συνολικά και για τους δύο συζύγους δεν μπορεί να υπερβαίνει το ποσό των τριακοσίων χιλιάδων (300.000) δραχμών.

Επίσης, εκπίπτει, ως δαπάνη χωρίς δικαιολογητικά, ποσό εξακοσίων πενήντα χιλιάδων (650.000) δραχμών για τον ίδιο το φορολογούμενο και για καθένα από τα πρόσωπα, που συνοικούν με αυτόν και τον βαρύνουν, εφόσον: α) παρουσιάζουν αναπηρία εξήντα επτά τοις εκατό (67%) και πάνω από διανοητική καθυστέρηση, φυσική αναπηρία ή ψυχική πάθηση, με βάση τη γνωμάτευση της οικείας πρωτοβάθμιας υγειονομικής επιτροπής, που εδρεύει σε κάθε νομό (δε λαμβάνεται υπόψη επαγγελματική ή ασφαλιστική αναπηρία), β) είναι τυφλοί, που είναι γραμμένοι στο γενικό μητρώο τυφλών, που τηρείται στην οικεία νομαρχία, γ) είναι νεφροπαθείς που τελούν υπό αιμοκάθαρση ή περιτοναϊκή κάθαρση ή έχουν κάνει μεταμόσχευση νεφρού, καθώς και τα πρόσωπα που πάσχουν από μεσογειακή, δρεπανοκυτταρική και μικροδρεπανοκυτταρική αναιμία και κάνουν μεταγγίσεις αίματος, δ) είναι ανάπηροι αξιωματικοί ή οπλίτες, οι οποίοι με την ιδιότητα του αναπήρου παίρνουν σύνταξη από το δημόσιο ταμείο, ή αξιωματικοί οι οποίοι έχουν τεθεί σε κατάσταση πολεμικής διαθεσιμότητας, ή αξιωματικοί που εξαιτίας πολεμικού τραύματος ή νοσήματος, που επήλθε λόγω κακουχιών σε πολεμική περίοδο, βρίσκονται σε κατάσταση υπηρεσίας γραφείου, ή πρόσωπα που έχουν υπαχθεί στις διατάξεις του Ν. 1579/1950 (ΦΕΚ 286 Α') και του Ν.Δ. 330/1947 (ΦΕΚ 84 Α'), ε) είναι θύματα πολέμου. Θύματα πολέμου κατά την έννοια του παρόντος είναι τα πρόσωπα που λαμβάνουν σύνταξη από πολεμική αιτία. Με τα θύματα πολέμου εξομοιώνονται και τα πρόσωπα, τα οποία ως μέλη οικογενειών αξιωματικών και οπλιτών, οι οποίοι απεβίωσαν κατά την εκτέλεση διατεταγμένης υπηρεσίας σε ειρηνική περίοδο, δικαιούνται σύνταξη από το δημόσιο ταμείο, στ) παίρνουν σύνταξη από το δημόσιο ταμείο ως ανάπηροι ή θύματα εθνικής αντίστασης ή εμφύλιου πολέμου, σύμφωνα με τις διατάξεις των νόμων 1543/1985 (ΦΕΚ 73 Α') και 1863/1985 (ΦΕΚ 204 Α'), όπως τροποποιήθηκαν με το νόμο 1976/1991 (ΦΕΚ 184 Α').

Οι κάτοικοι της αλλοδαπής που αποκτούν εισόδημα στην Ελλάδα δε δικαιούνται τις παραπάνω εκπτώσεις του άρθρου 8 του Ν. 2238/1994.

Γ.4. Υπολογισμός φόρου

1) Το εισόδημα που απομένει μετά την αφαίρεση των ποσών των μειώσεων και των δαπανών από το συνολικό εισόδημα του φορολογούμενου υποβάλλεται σε φόρο με βάση την ακόλουθη κλίμακα:

Κλίμακια εισοδήματος	Φορολογικός συντελεστής %	Φόρος κλιμακίου	Σύνολο	
			Εισοδήματος	Φόρου
2.100.000 ..	0	0	2.100.000	0
746.000 ..	5	37.300	2.846.000	37.300
1.706.000 ..	15	255.900	4.552.000	293.200
3.407.000 ..	30	1.022.100	7.959.000	1.315.300
9.088.000 ..	40	3.635.200	17.047.000	4.950.500
Υπερβάλλον	42,5			

Ειδικά για φορολογούμενο με εισόδημα από μισθούς ή συντάξεις, το ποσό του πρώτου κλιμακίου της πιο πάνω κλίμακας, προκειμένου να υπολογισθεί ο φόρος που αναλογεί στο εισόδημά του, αυξάνεται κατά τριακόσιες χιλιάδες (300.000) δραχμές με ισόποση μείωση του ποσού του δεύτερου κλιμακίου. Το πρόσθετο αυτό ποσό δεν μπορεί να είναι μεγαλύτερο από το συνολικό ποσό του μισθού ή της σύνταξης που δηλώνεται.

2) Για το φορολογούμενο που τον βαρύνουν τέκνα, το ποσό φόρου που προκύπτει με βάση την πιο πάνω κλίμακα μειώνεται ως εξής:

α) τριάντα χιλιάδες (30.000) δραχμές, όταν έχει ένα τέκνο που τον βαρύνει.

β) τριάντα πέντε χιλιάδες (35.000) δραχμές για καθένα τέκνο του, όταν έχει δύο (2) τέκνα που τον βαρύνουν.

γ) εβδομήντα χιλιάδες (70.000) δραχμές για καθένα τέκνο του, όταν έχει τρία (3) τέκνα που τον βαρύνουν.

δ) ογδόντα χιλιάδες (80.000) δραχμές για καθένα τέκνο του, όταν έχει τέσσερα (4) τέκνα που τον βαρύνουν.

Όσο αυξάνεται ο αριθμός των τέκνων που τον βαρύνουν, για κάθε τέκνο το ποσό των 80.000 δραχμών προσαυξάνεται κατά 10.000 δραχμές για κάθε επιπλέον τέκνο πέρα από το τέταρτο. Δηλαδή, φορολογούμενος που βαρύνεται με έξι (6) τέκνα θα έχει μείωση φόρου 600.000 δραχμές (6x100.000). Για το φορολογούμενο που αποκτά εισόδημα από μισθωτές υπηρεσίες (μισθούς και συντάξεις), εφόσον αυτός προσφέρει υπηρεσίες ή κατοικεί για εννέα (9) τουλάχιστον μήνες μέσα στο έτος που απόκτησε το εισόδημα αυτό στους νομούς Ξάνθης, Ροδόπης, Έβρου, Λέσβου, Χίου, Σάμου και Δωδεκανήσου, καθώς και σε περιοχή των νομών Θεσπρωτίας, Ιωαννίνων, Καστοριάς, Φλώρινας, Πέλλης, Κιλκίς, Ξερρών και Δράμας, η οποία περιλαμβάνεται σε ζώνη βάθους είκοσι (20) χιλιομέτρων από τη μεθοριακή γραμμή, τα ως άνω ποσά μείωσης του φόρου προσαυξάνονται με δέκα χιλιάδες (10.000) δραχμές για κάθε τέκνο που βαρύνει το φορολογούμενο. Αν με βάση τη φορολογική κλίμακα δεν προκύπτει για το φορολογούμενο ποσό φόρου ή αυτό είναι μικρότερο από το συνολικό ποσό των παραπάνω μειώσεων, ολόκληρο το ποσό των μειώσεων ή η διαφορά που προκύπτει, μειώνει το ποσό του φόρου που προκύπτει με βάση τη φορολογική κλίμακα για τον άλλο σύζυγο. Εάν το συνολικό ποσό των μειώσεων για τα τέκνα και την παραμεθόριο περιοχή, είναι μεγαλύτερο από το φόρο που προκύπτει, με βάση τη φορολογική κλίμακα, για το φορολογούμενο και τη σύζυγό του, η διαφορά δεν επιστρέφεται ούτε συμψηφίζεται. Το ποσό που απομένει ύστερα από τις ανωτέρω μειώσεις, αποτελεί το φόρο που αναλογεί στο συνολικό καθαρό εισόδημα του φορολογούμενου.

3) Αν στο συνολικό εισόδημα περιλαμβάνεται και εισόδημα από ακίνητα, εκτός από το απαλλασσόμενο εισόδημα από ιδιοκατοίκηση κύριας και δευτερεύουσας κατοικίας, το ακαθάριστο ποσό αυτού υποβάλλεται και σε συμπληρωματικό φόρο, ο οποίος υπολογίζεται με συντελεστή ενάμιση τοις εκατό (1,5%). Το ποσό του συμπληρωματικού φόρου αυτής της παραγράφου δεν μπορεί να είναι μεγαλύτερο από το ποσό του φόρου που αναλογεί στο συνολικό καθαρό εισόδημα. Ειδικώς, ο συντελεστής του πρώτου εδαφίου αυξάνεται σε τρία τοις εκατό (3%) και επιβάλλεται στο ακαθάριστο εισόδημα από ακίνητα που χρησιμοποιούνται ως κατοικίες, εφόσον η επιφάνεια καθεμιάς από αυτές υπερβαίνει τα τριακόσια (300) τετραγωνικά μέτρα.

Γ.5. Προσδιορισμός των κυριότερων επαγγελματικών ομάδων

Το σύνολο των φορολογουμένων διαιρέθηκε σε έξι

κύριες επαγγελματικές ομάδες. Ο χαρακτηρισμός και η κατάταξη των φορολογουμένων σε επαγγελματικές ομάδες, έγινε από τις κατά τόπους ΔΟΥ, σύμφωνα με τα στοιχεία τα οποία αναγράφονται στις υποβληθείσες δηλώσεις, σε σχέση με το δηλωθέν ως εξασκούμενο επάγγελμα από τους φορολογουμένους. Δόθηκαν οδηγίες, στις περιπτώσεις κατά τις οποίες ο φορολογούμενος δήλωσε περισσότερες από μία απασχολήσεις και, συνεπώς, τα εισοδήματά του προέρχονται από περισσότερες πηγές, να ληφθεί υπόψη, ως κριτήριο για την κατάταξή του σε μία από τις κατηγορίες αυτές, η κυριότερη απασχόλησή του. Αν και πάλι υπήρχαν αμφιβολίες, έπρεπε να ληφθεί ως κριτήριο η πηγή, από την οποία προήρχετο το μεγαλύτερο μέρος του εισοδήματος. Οι επαγγελματικές αυτές ομάδες είναι οι εξής:

α) *Εισοδηματίες*. Η κατηγορία αυτή περιέλαβε τα πρόσωπα εκείνα, των οποίων το εισόδημα προέρχεται μόνο από οικοδομές ή από εκμισθώσεις γαιών ή από κινητές αξίες.

β) *Έμποροι, βιομήχανοι – βιοτέχνες και επαγγελματίες*. Στην κατηγορία αυτή περιλήφθηκαν οι φορολογούμενοι εκείνοι, των οποίων το εισόδημα προέρχεται κατά το μεγαλύτερο μέρος του από τη Δ' κατηγορία (εμπορικές, βιομηχανικές, βιοτεχνικές κλπ. επιχειρήσεις).

γ) *Γεωργοί, κτηνοτρόφοι, αλιείς, εκμεταλλευτές δασών*. Η ομάδα αυτή των επαγγελματιών περιέλαβε τα πρόσωπα εκείνα, των οποίων τα εισοδήματα προέρχονται από γεωργικές επιχειρήσεις (Γ' κατηγορία).

δ) *Μισθωτοί, γενικά*. Η κατηγορία αυτή περιέλαβε τους φορολογουμένους, των οποίων το εισόδημα προέρχεται κυρίως από την Ε' κατηγορία, δηλαδή από μισθωτές υπηρεσίες.

ε) *Ελεύθεροι επαγγελματίες*. Στην κατηγορία αυτή εντάχθηκαν οι φορολογούμενοι, των οποίων η επικρατέστερη πηγή προελεύσεως του εισοδήματός τους ήταν η κατηγορία ΣΤ', από ελευθέρια επαγγέλματα.

στ) *Συνταξιούχοι*. Η κατηγορία αυτή περιέλαβε τους φορολογουμένους, των οποίων το κύριο εισόδημα, σύμφωνα με τη δήλωση, προέρχεται από σύνταξη.

Δ. ΤΑ ΚΥΡΙΟΤΕΡΑ ΑΠΟΤΕΛΕΣΜΑΤΑ ΤΗΣ ΕΡΕΥΝΑΣ

Η ανισότητα που παρατηρείται στην κατανομή του δηλωθέντος εισοδήματος και του αναλογούντος φόρου μεταξύ των φορολογουμένων που έχουν κάνει δήλωση, στην Περιφέρεια Αττικής και στη Λοιπή Χώρα, παρουσιάζεται στα τρία διαγράμματα που ακολουθούν.

Το διάγραμμα Α' συσχετίζει την εκατοστιαία κατανομή του αριθμού των φορολογουμένων με την αντίστοιχη κατανομή του δηλωθέντος οικογενειακού εισοδήματος, αφενός στην Περιφέρεια Αττικής και αφετέρου στη Λοιπή Χώρα.

Σε αυτό, η διαγώνιος είναι η γραμμή της ίσης κατανομής του εισοδήματος, που παρουσιάζει την κατάσταση, η οποία θα υπήρχε αν τα εισοδήματα είχαν κατανεμηθεί εξίσου σε όλους τους φορολογουμένους, αν δηλ. το 20% των φορολογουμένων είχε το 20% του δηλωθέντος εισοδήματος, το 40% των φορολογουμένων είχε εισόδημα 40% του συνόλου κ.ο.κ. Οι δύο καμπύλες, κάτω από τη διαγώνιο, παριστάνουν τις αθροιστικές σειρές των ποσοστών των δηλωθέντων εισοδημάτων από τους φορολογουμένους σε καθεμία από τις δύο περιφέρειες της Χώ-

ρας. Η κατακόρυφη απόσταση κάθε καμπύλης από τη διαγώνιο είναι δυνατό να θεωρηθεί ως μέτρο της ανισότητας της κατανομής του εισοδήματος. Παρατηρούμε ότι στην Περιφέρεια Αττικής παρουσιάζεται μεγαλύτερη ανισότητα στην κατανομή του δηλωθέντος εισοδήματος έναντι της Λοιπής Χώρας, π.χ. το 40% των φορολογουμένων στην Περιφέρεια Αττικής συγκέντρωσε, περίπου, το 11,5% του δηλωθέντος στην περιφέρεια αυτή εισοδήματος, ενώ το 40% των φορολογουμένων στη Λοιπή Χώρα συγκέντρωσε, περίπου, το 11,0% του δηλωθέντος εισοδήματος στην περιφέρεια αυτή. Επίσης, το 80% των φορολογουμένων σε καθεμία από τις παραπάνω δύο περιφέρειες συγκέντρωσε, αντίστοιχα, το 48,1% και το 48,5%, περίπου, των εισοδημάτων που είχαν δηλωθεί σε αυτές τις περιφέρειες.

Το διάγραμμα Β' παρέχει συγκριτικό μέτρο της προοδευτικότητας της φορολογίας του εισοδήματος, με συσχέτιση της καμπύλης της αθροιστικής σειράς των ποσοστών του εισοδήματος με τα αντίστοιχα ποσοστά του φόρου. Η διαγώνιος στο διάγραμμα αυτό παριστάνει ποια θα ήταν η σχέση μεταξύ εισοδήματος και φόρου, αν η φορολογία ήταν αναλογική και όχι προοδευτική, αν δηλ. υπήρχε ομοιόμορφη εκατοστιαία αναλογία για όλα τα επίπεδα εισοδήματος τέτοια, ώστε το 20% των εισοδημάτων να απέδιδε το 20% του φόρου κ.ο.κ. Και σε αυτό το διάγραμμα, οι δύο καμπύλες κάτω από τη διαγώνιο παριστάνουν τα πραγματικά ποσοστά του συνολικού φόρου, τα οποία αντιστοιχούν στα δηλωθέντα εισοδήματα στην Περιφέρεια Αττικής και στη Λοιπή Χώρα, ενώ η κατακόρυφη απόσταση κάθε καμπύλης από τη διαγώνιο δίνει το μέτρο της προοδευτικότητας της φορολογίας σε καθεμία από τις δύο περιφέρειες. Παρατηρούμε ότι στην Περιφέρεια Αττικής το 40% του εισοδήματος απέδωσε το 9,7% του φόρου, ενώ το 40% του εισοδήματος στη Λοιπή Χώρα απέδωσε το 5,4% του φόρου. Επίσης, το 80% του εισοδήματος σε καθεμία από τις παραπάνω δύο περιφέρειες απέδωσε, αντίστοιχα, το 51,1% και το 47,2% του φόρου.

Το διάγραμμα Γ', τέλος, επιτρέπει τη σύγκριση της ανισότητας της κατανομής του φόρου εισοδήματος μέσα στην Περιφέρεια Αττικής και στη Λοιπή Χώρα. Η διαγώνιος του διαγράμματος αυτού παρουσιάζει την ισότητα της κατανομής του φόρου, δηλαδή την περίπτωση εκείνη, κατά την οποία το ίδιο ποσοστό φορολογουμένων θα απέδιδε το ίδιο ποσοστό του φόρου, δηλαδή το 20% των φορολογουμένων θα είχε το 20% του φόρου κ.ο.κ. Οι δύο καμπύλες κάτω από τη διαγώνιο δίνουν τις αθροιστικές σειρές των ποσοστών των φόρων σε καθεμία από τις δύο περιφέρειες, η δε κατακόρυφη απόσταση καθεμιάς διαγώνιου δίνει το μέτρο του μεγέθους της ανισότητας κατανομής του φόρου μεταξύ των δύο αυτών περιφερειών. Εδώ θα πρέπει να σημειωθεί ότι οι δύο καμπύλες, για το 40% των φορολογουμένων, οι οποίοι δήλωσαν χαμηλά εισοδήματα, σχεδόν συμπίπτουν, αντιστοιχεί δε σε αυτούς ποσοστό 0,7%, περίπου, του φόρου για την Περιφέρεια Αττικής και 0,8% για τη Λοιπή Χώρα. Επίσης, για το 80% των φορολογουμένων στην Περιφέρεια Αττικής αντιστοιχεί ποσοστό 15,5%, περίπου, του φόρου της περιφέρειας αυτής, ενώ το ίδιο ποσοστό των φορολογουμένων στη Λοιπή Χώρα απέδωσε το 10,3%, περίπου, του φόρου που αναλογεί στην περιφέρεια αυτή.



Α' Σχέση μεταξύ αριθμού φορολογουμένων και δηλωθέντος εισοδήματος

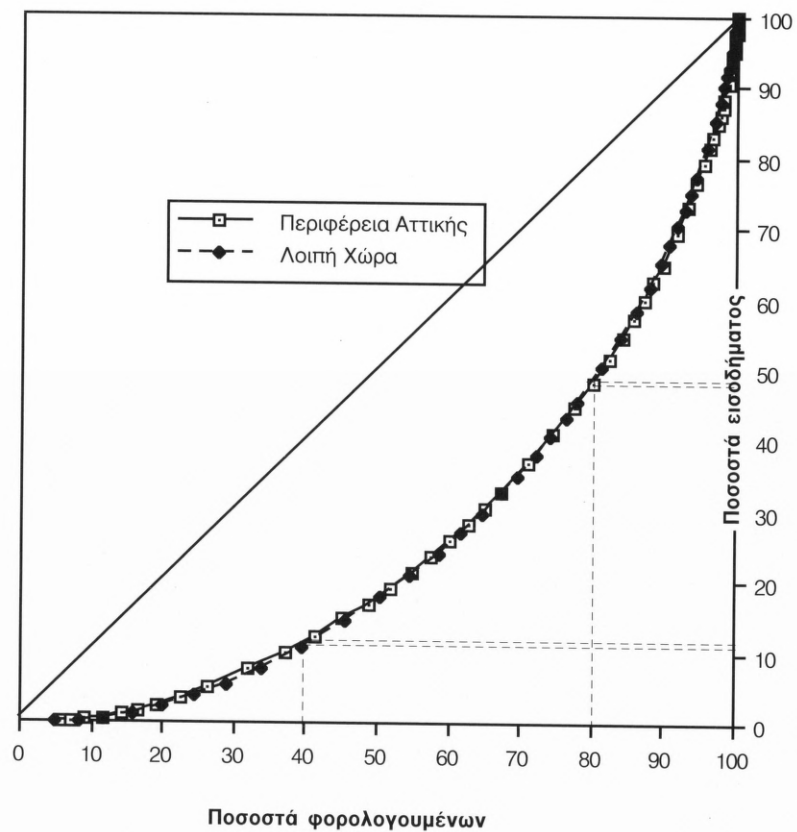

Β' Σχέση μεταξύ δηλωθέντος εισοδήματος και φόρου

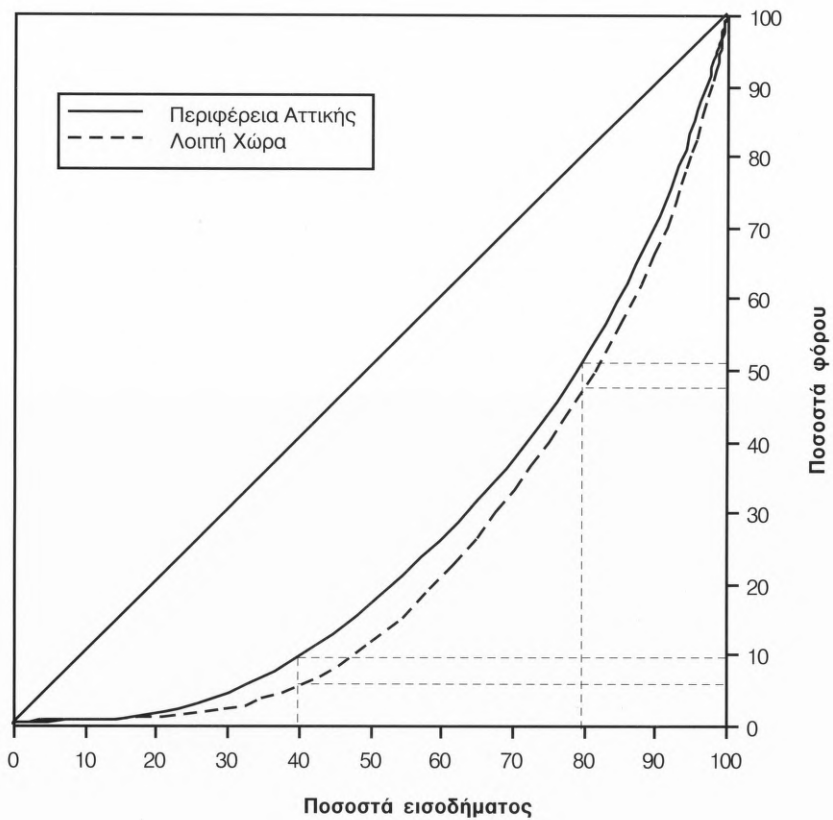

Γ' Σχέση μεταξύ αριθμού φορολογουμένων και φόρου

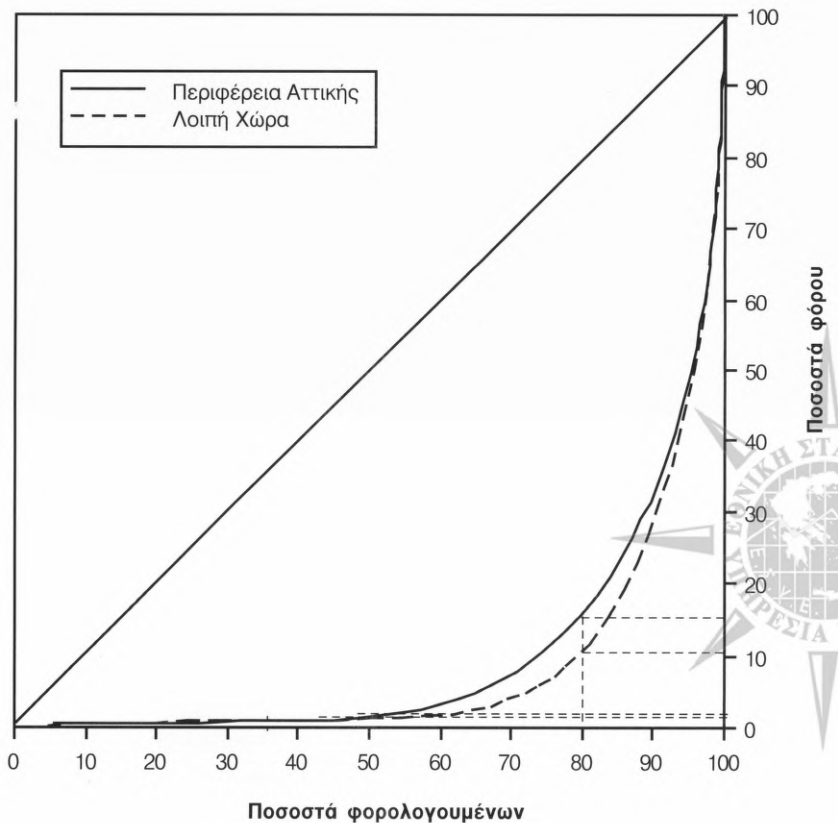



II. ΑΝΑΛΥΤΙΚΟΙ ΠΙΝΑΚΕΣ

(Οικονομικό έτος 2002)





Δ' Δηλωθέν οικογενειακό εισόδημα

Κατά πηγή προελεύσεως

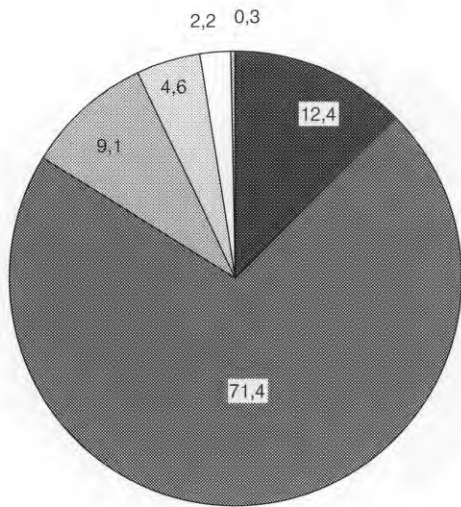

Κατά ομάδες επαγγελματιών

Ποσοστά %

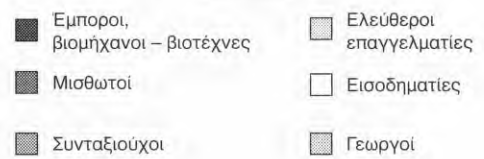
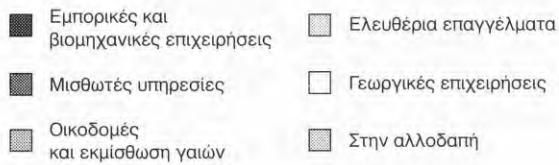
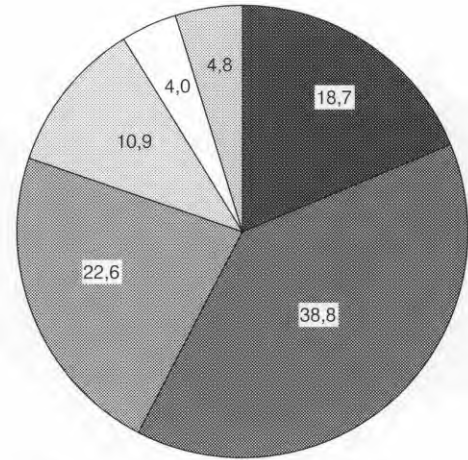

Ε' Κατανομή αριθμού φορολογουμένων, δηλωθέντος εισοδήματος και φόρου, κατά κλιμάκια οικογενειακού εισοδήματος

Αριθμός φορολογουμένων

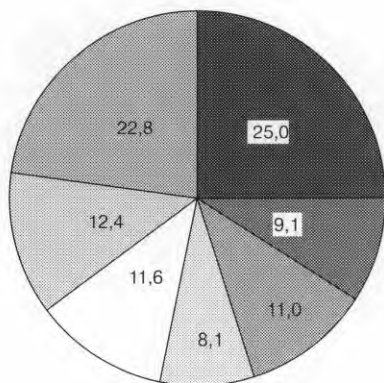

Δηλωθέν εισόδημα
Ποσοστά %

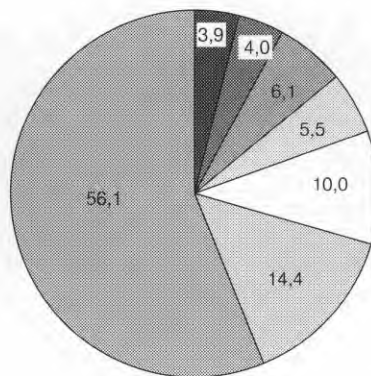

Σύνολο φόρου

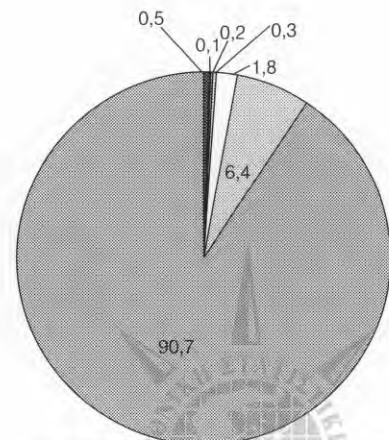

Κλιμάκια οικογενειακού εισοδήματος σε χιλιάδες δραχμές

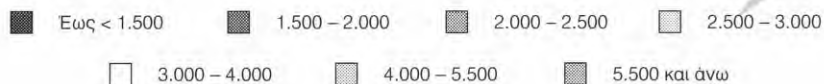

Πίνακας 1. Αριθμός φορολογουμένων, δηλωθέν εισόδημα, κατά πηγή προέλευσης, απαλλαγές και αφορολόγητα ποσά, φορολογούμενο εισόδημα και φόρος (και των δύο συζύγων). Σύνολο Ελλάδος, Περιφέρειες (συνέχεια)

Σε χιλιάδες δραχμές

	Κεντρική Μακεδονία				Δυτική Μακεδονία				Θεσσαλία				
	Της συζύγου		Του υποχρέου		Της συζύγου		Του υποχρέου		Της συζύγου		Του υποχρέου		
	Σύνολο	Από ζήμιες	Σύνολο	Από ζήμιες	Σύνολο	Από ζήμιες	Σύνολο	Από ζήμιες	Σύνολο	Από ζήμιες			
	Σύνολο	Από ζήμιες	Σύνολο	Από ζήμιες	Σύνολο	Από ζήμιες	Σύνολο	Από ζήμιες	Σύνολο	Από ζήμιες			
1. Αριθμός φορολογουμένων	829.343		2.995.989.853		621.905.067		369.916.676		82.084.696		319.177		223.894.105
2. Συνολικό εισόδημα Από:			2.374.084.786		621.905.067		369.916.676		82.084.696		319.177		223.894.105
Οικοδομές και εκμίσθωση γαίων	275.885.599		202.353.216		73.532.383		26.404.749		7.942.064		83.241.570		23.807.638
Κινητές αξίες	178.937		141.148		37.789		18.289		66.894		82.233		15.329
Εμπορικές και βιομηχανικές επιχειρήσεις	403.113.375		327.265.570		75.847.805		43.816.992		11.106.592		137.816.791		25.799.084
Γεωργικές επιχειρήσεις	90.806.423		71.120.860		19.885.564		10.110.311		3.682.193		57.894.648		12.281.354
Μισθωτές υπηρεσίες	2.083.826.182		1.662.151.061		421.675.121		276.534.992		55.237.966		761.445.335		152.122.793
Ελευθέρα επαγγέλματα	119.627.322		93.918.532		25.708.791		11.045.051		3.565.368		45.751.778		9.367.913
Την αλλοδαπή	22.552.014		17.134.400		5.417.614		1.986.292		543.250		2.260.057		499.993
3. Αυτοτέλει φορολογηθέντα Κέρδη εταιρειών § 10 Ν. 2238/94 Λοιπά ποσά	352.118.148		293.612.428		58.505.720		36.423.385		6.623.622		112.804.317		23.040.948
4. Τεκμήριο δαπανών διαδίκησης	65.239.563		55.481.014		9.758.550		5.152.290		834.920		18.612.526		2.575.238
5. * Β Πηγής	286.878.584		238.131.414		48.747.170		31.271.096		5.788.701		94.191.792		20.465.710
6. * Ε Πηγής	124.216.888		102.554.792		21.662.095		14.789.487		3.336.230		43.505.182		8.343.607
7. Τεκμήριο Ζ Πηγής	3.542.549		2.876.047		666.503		354.404		68.403		6.229.316		1.880.921
8. Αρνητικά στοιχεία Από ζήμιες	133.926.804		103.315.466		30.611.338		14.599.064		5.944.548		92.817.477		20.971.660
9. Σύνολο αφορολόγητων ποσών Από:	9.012		9.012		—		—		—		2.191		—
Προσωπικό αφορολόγητο	21.869.900		18.097.950		3.771.950		2.542.150		522.600		9.188.400		1.630.850
Αναπηρία με/χω/χω/χω/χω	3.469.700		3.313.700		156.000		539.900		22.750		1.568.450		129.350
Ιατρικά έξοδα	19.313.468		13.562.419		5.751.049		1.694.346		573.821		7.841.384		1.343.570
Τόκοι δανείων	22.786.046		16.418.382		6.367.664		2.568.572		7.19.191		9.067.055		2.499.246
ΟΓΑ προηγούμενου έτους	2.094		1.816		278		349		—		304		—
Δωρεές	2.881.932		2.473.766		408.167		713.113		146.856		790.568		129.301
Φυσικό αέριο	260.559		238.480		22.079		25.437		3.125		90.423		5.095
Δίδακτρα	11.647.045		8.535.409		3.111.637		1.601.718		4.403.451		3.234.534		1.168.917
Ασφαλιστικές εισφορές	110.436.799		86.224.448		24.212.351		10.249.530		3.535.318		36.903.217		11.481.295
Ενοίκια φοιτητών	2.406.405		1.744.773		661.631		609.974		156.562		2.058.200		549.795
Ενοίκια	18.941.353		15.902.309		3.039.043		1.944.163		351.626		6.804.010		1.009.533
Ασφάλιστρα	17.024.411		13.197.343		3.827.108		397.546		3.902.003		5.038.694		1.136.690
Δαπάνη Internet	2.094.411		1.624.293		470.118		256.961		60.090		647.039		145.064
10. Αποδείξεις 11. Φορολογούμενο εισόδημα	96.326.939		79.081.820		17.245.119		11.539.225		2.065.050		34.563.510		5.985.454
12. Φόρος κλίμακας εισοδήματος	3.119.475.789		2.476.024.104		643.451.684		384.661.196		85.416.148		1.131.780.934		232.206.248
13. Μείωση φόρου	223.509.135		186.296.248		37.212.887		31.382.727		4.543.208		72.091.330		12.085.255
14. Υπόλοιπο φόρου	19.893.704		17.253.501		2.640.203		3.527.610		346.605		7.723.096		957.610
15. Συμπληρωματικός φόρος	203.614.189		169.041.814		34.572.375		28.201.335		4.196.507		64.368.030		11.127.591
16. Συνολικός φόρος	3.014.002		2.344.172		669.830		338.299		60.335		800.332		180.982
17. Εισφορά ΟΓΑ επί του φόρου	206.628.191		171.385.986		35.242.205		28.277.964		4.256.842		65.168.362		11.308.573
18. Προκαταβολή επόμενου έτους	4.262		4.262		—		—		—		1.231		—
19. Χαρτίσημο	37.066.138		30.030.773		7.035.365		3.331.005		722.425		10.562.813		1.980.962
20. Εισφορά ΟΤΑ Χαρτίσημο	8.172.417		5.951.222		2.221.195		1.49.669		47.980		2.384.931		700.107
21. Φόρος εκπαιδευτικής	1.634.520		1.190.272		444.249		149.689		47.980		336.972		140.024
22. Παρακρατηθέντες φόροι	49.460		40.735		8.724		6.317		93		6.317		1.458
23. Προκαταβολή προηγούμενου έτους	152.768.475		126.126.447		26.642.028		25.209.283		3.583.449		51.255.160		9.083.130
	32.165.557		26.417.437		5.748.120		2.947.778		620.743		9.294.947		1.623.733

Πίνακας 1. Αριθμός φορολογούμενων, δηλωθέν εισόδημα, κατά πηγή προέλευσης, απαλλαγές και φορολόγητα ποσά, φορολογούμενο εισόδημα και φόρος (και των δύο συζύγων). Σύνολο Ελλάδος, Περιφέρειες (συνέχεια)

Σε χιλιάδες δραχμές

Κατηγορία	Ηπειρούς		Ιόνιοι Νήσοι		Δυτική Ελλάδα	
	Κατονομασία σχετικών μεγεθών					
	Σύνολο	Του υποχρέου	Της συζύγου	Σύνολο	Του υποχρέου	Της συζύγου
1. Αριθμός φορολογούμενων	133.261	378.293.005	101.171.511	93.347	279.218	62.801.763
2. Συνολικό εισόδημα	479.464.516	25.565.828	8.475.376	306.947.135	70.988.563	762.865.775
Από:	34.041.205	20.326	7.526	29.314.852	6.588.972	51.678.146
Οικοδομές και εκμίσθωση γαιών	27.852	53.688.683	11.410.404	3.103	177	30.114
Κινητές αξίες	65.099.086	9.428.398	2.618.605	56.331.337	10.108.907	99.781.531
Εμπορικές και βιομηχανικές επιχειρήσεις	12.047.003	345.398.780	74.262.362	6.827.079	46.442.237	39.134.449
Γεωργικές επιχειρήσεις	19.437.801	15.660.391	6.19.828	202.080.999	42.045.038	542.620.365
Μισθωτές υπηρεσίες	3.412.790	2.792.961	619.828	11.852.768	2.788.562	28.791.023
Ελευθέρια επαγγέλματα	48.335.232	40.672.518	7.662.714	536.997	81.830	830.148
Λοιπά ποσά	9.041.095	7.954.655	1.086.440	7.152.360	1.030.070	14.300.051
» Β Πηγής	39.294.137	32.717.863	6.576.274	41.476.579	10.982.819	12.003.679
» Ε Πηγής	20.371.976	16.727.706	3.644.270	18.910.921	3.370.446	56.715.013
3. Αυτεπείρους φορολογηθέντα	172.173	144.667	27.506	103.665	14.764	1.256.580
Κέρδη εταιρειών § 10 Ν. 2238/94	13.154.661	10.048.849	3.105.813	7.238.592	1.309.584	46.485.091
Λοιπά ποσά	1.247	1.247	—	2.500	—	—
4. Τεκμήριο δαπανών διαβίωσης	1.247	1.247	—	2.500	—	—
5. » Β Πηγής	911.876	767.937	143.939	1.310.922	352.250	2.169.120
6. » Ε Πηγής	911.876	767.937	143.939	1.310.922	352.250	2.169.120
7. Τεκμήριο Ζ Πηγής	35.062.874	26.881.582	8.181.292	20.373.957	4.849.131	52.477.703
8. Αρνητικά στοιχεία	911.876	767.937	143.939	1.310.922	352.250	2.169.120
Από ζήμιες	911.876	767.937	143.939	1.310.922	352.250	2.169.120
9. Σύνολο φορολόγητων ποσών	4.015.700	3.354.650	661.050	1.867.450	340.600	7.345.650
Από:	863.200	786.500	76.700	456.950	40.950	1.327.300
Προσωπικό αφορολόγητο	1.879.462	1.396.010	483.452	1.351.027	483.832	1.363.700
Ανάρτηρα μέλη	4.290.386	3.119.354	1.171.031	1.820.892	480.845	5.079.544
Ιατρικά έξοδα	350.955	284.589	66.366	177	—	1.539.052
Τοκούς δανείων	63.462	58.806	4.656	13.446	—	2.248.759
ΟΤΑ προηγούμενου έτους	2.080.974	1.514.043	566.931	1.094.699	301.510	5.848.234
Δωφές	15.070.187	11.231.012	3.839.175	9.377.032	2.290.565	8.096.993
Φυσικό αέριο	814.672	582.586	232.085	319.449	87.066	—
Ασφαλιστικές εισφορές	3.328.918	2.771.250	557.658	1.949.116	381.455	988.149
Ενοίκιο φοιτητών	2.003.076	1.549.570	453.506	1.796.247	396.937	868.149
Ενοίκιο	301.883	233.201	68.682	168.914	37.000	846.459
Ασφάλιστρα	14.903.070	12.264.757	2.638.313	6.800.427	1.289.672	1.171.222
Δαπάνη internet	499.789.653	394.975.945	104.813.708	325.778.846	66.168.377	4.809.120
Αποδείξεις	34.248.163	28.190.883	6.058.280	21.549.976	3.737.435	23.220.257
11. Φορολόγιομνο εισόδημα	3.540.851	3.071.091	468.760	1.622.299	230.336	793.694.167
12. Φόρος κλίμακας εισοδήματος	30.706.216	25.119.741	5.588.475	19.927.677	3.507.099	55.731.145
13. Μείωση φόρου	368.701	293.821	74.880	315.620	55.251	847.370
14. Υπόλοιπο φόρου	31.076.917	25.413.561	5.663.355	20.243.297	3.562.350	59.958.099
15. Συμπληρωματικός φόρος	4.928.365	4.012.686	915.680	672	810.558	10.218.118
16. Συνολικός φόρος	1.014.373	753.605	260.768	862.755	197.054	160.793
17. Εισφορά ΟΤΑ επί του φόρου	202.877	150.723	52.154	172.553	39.411	10.378.911
18. Προκαταβολή επόμενου έτους	2.823	2.119	704	8.477	865	1.842.238
19. Χαρτόσημο	24.624.464	19.992.914	4.631.550	12.528.689	2.364.579	592.370
20. Εισφορά ΟΤΑ χαρτόσημο	4.014.002	3.324.609	689.393	3.803.026	630.443	118.476
21. Φόρος εκπαιθέσις	—	—	—	—	—	306.859
22. Παρακρατηθέντες φόροι	—	—	—	—	—	7.597
23. Προκαταβολή προηγούμενου έτους	—	—	—	—	—	8.287

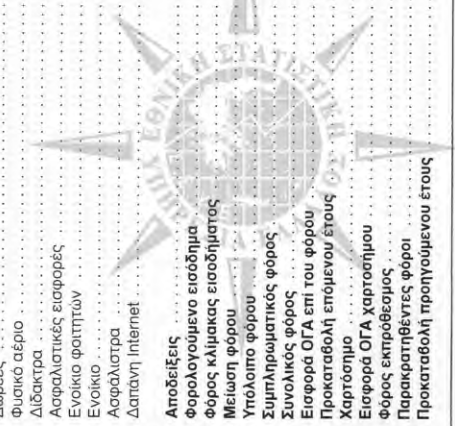

Πίνακας 1. Αριθμός φορολογουμένων, δηλωθέν εισόδημα, κατά πηγή προέλευσης, απαλλαγές και αφορολόγητα ποσά, φορολογούμενο εισόδημα και φόρος (και των δύο συζύγων). Σύνολο Ελλάδος, Περιφέρειες (συνέχεια)

Σε χιλιάδες δραχμές

	Νότιο Αιγαίο				Κρήτη					
	Κατονομασία σχετικών μεγεθών		Του υποχρέου		Της συζύγου		Του υποχρέου		Της συζύγου	
	Σύνολο	Του υποχρέου	Της συζύγου	Σύνολο	Του υποχρέου	Της συζύγου	Σύνολο	Του υποχρέου	Της συζύγου	
1. Αριθμός φορολογουμένων	130.001						240.628			202.732.407
2. Σύνολικο εισόδημα	487.538.205	389.409.982	98.128.224	890.658.187	687.925.780					
Από:										
Οικοδομές και εκμισθωτή γαίων	48.698.428	33.715.815	14.982.613	78.378.506	54.808.713					23.569.793
Κινητές αξίες	34.463	20.539	13.925	35.202	34.216					986
Εμπορικές και βιομηχανικές επιχειρήσεις	101.070.057	81.849.674	19.220.383	125.715.409	101.594.697					24.120.712
Γεωργικές επιχειρήσεις	12.387.187	9.485.686	2.901.502	36.167.883	28.077.796					8.090.087
Μισθωτές υπηρεσίες	308.316.735	250.659.413	57.657.322	609.648.368	471.669.937					137.978.431
Εκθεωρία επαγγελματιών	16.053.753	12.887.459	3.166.293	39.403.986	30.636.908					8.767.078
Την αλλοδαπή	977.582	791.396	186.186	1.308.832	1.103.512					205.32
3. Αυτοτελής φορολογητένια	62.322.382	47.772.403	14.549.979	100.029.381	81.943.345					18.086.036
Κερή εταιρειών § 10 Ν. 2238/94	11.837.520	10.135.893	1.701.627	14.465.308	12.315.324					2.149.985
Λοιπά ποσά	50.484.861	37.636.510	12.848.352	85.564.073	69.628.021					15.936.051
4. Τεκμήριο δαπανών διαίωσης	19.350.466	15.727.153	3.623.312	39.370.003	31.230.054					8.139.949
5. » Β Πηγής	41.205	28.727	12.478	681.695	516.329					165.366
6. » Ε Πηγής	12.983.480	9.824.143	3.159.337	38.627.983	29.657.631					8.970.353
7. Τεκμήριο Ζ Πηγής	1.850	1.850	—	10.252	6.952					3.300
8. Αρνητικά στοιχεία	1.927.679	1.738.725	188.954	3.528.256	2.943.074					585.181
Από ζημιές	1.927.679	1.738.725	188.954	3.528.256	2.943.074					585.181
9. Σύνολο αφορολόγητων ποσών	33.458.511	26.214.984	7.243.528	75.838.794	49.557.451					26.281.342
Από:										
Προσωπικό αφορολόγητο	2.417.350	2.009.150	408.200	6.414.850	5.283.200					1.131.650
Ανάπτυξη μέλη	556.400	513.500	42.900	1.585.050	1.385.150					172.900
Ιατρικά έξοδα	4.786.611	3.764.800	1.021.811	15.106.691	3.770.969					11.335.722
Τοκοκύ δανείων	2.452.722	1.806.840	645.882	6.000.896	4.161.097					1.839.800
ΟΓΑ προηγούμενου έτους	988	707	280	979	979					—
Δωρεές	229.581	198.042	31.539	789.495	655.783					133.712
Φυσικό αέριο	92.341	82.129	10.212	160.460	144.642					15.819
Δίδακτρα	1.802.558	1.332.939	469.618	4.172.963	2.940.156					1.232.807
Ασφαλιστικές εισφορές	14.056.348	10.845.325	3.211.023	28.451.705	20.969.978					7.481.727
Ενοίκιο φοιτητών	391.316	286.944	104.372	1.229.684	850.645					379.040
Ενοίκιο	3.278.540	2.709.418	569.122	6.547.095	5.339.683					1.207.413
Ασφαλιστρα	3.110.803	2.442.661	668.141	4.756.937	3.566.101					1.190.835
Δαπάνη Internet	282.954	222.528	60.426	648.988	489.069					159.919
10. Αποδείξεις	10.763.794	8.732.897	2.030.897	28.778.326	23.053.065					5.725.261
11. Αφορολόγητο εισόδημα	506.781.929	405.062.576	101.719.353	929.771.381	718.922.456					210.848.925
12. Φόρος κλίμακας εισοδήματος	38.427.615	32.159.368	6.268.247	64.652.976	52.365.641					12.287.335
13. Μείωση φόρου	2.892.319	2.537.703	354.617	6.401.565	5.464.842					936.743
14. Υπόλοιπο φόρου	35.535.236	29.621.605	5.913.630	58.251.369	46.900.777					11.350.592
15. Συμπληρωματικός φόρος	549.577	414.542	135.035	831.932	622.810					209.123
16. Σύνολικος φόρος	36.084.812	30.036.147	6.048.665	59.083.301	47.523.586					11.559.715
17. Εισφορά ΟΓΑ επί του φόρου	1.307	1.307	—	1.585	1.585					—
18. Προκαταβολή εσόμενου έτους	9.182.249	7.370.775	1.811.474	10.740.474	8.424.263					2.316.217
19. Χαρτόσημο	1.412.378	974.341	438.037	2.294.158	1.590.976					703.182
20. Εισφορά ΟΓΑ χάρτοςημο	282.478	194.870	87.608	458.837	318.199					140.638
21. Φόρος εκπόρευσης	14.551	10.842	3.710	7.074	5.640					1.433
22. Παρακαταβλητέος φόροι	20.813.952	17.645.746	3.168.206	43.460.596	34.814.863					8.645.733
23. Προκαταβολή προηγούμενου έτους	7.488.742	6.083.544	1.405.198	8.713.705	6.939.632					1.774.073

Πίνακας 5. Αριθμός φορολογουμένων και δηλωθέν οικογενειακό εισόδημα, κατά ομάδες επαγγελματιών και οικογενειακά θάρη

Φορολογούμενοι με:	Ομάδες επαγγελματιών (το εισόδημα σε χιλιάδες δραχμές)							
	Σύνολο		Εισοδηματίες		Έμποροι, βιομήχανοι – βιοτέχνες, επαγγελματίες		Γεωργοί, κτηνοτρόφοι, εκμεταλλευτές δασών, αλιείς	
	Αριθμός	Εισόδημα	Αριθμός	Εισόδημα	Αριθμός	Εισόδημα	Αριθμός	Εισόδημα
Γενικό σύνολο	4.953.079	19.987.237.087	520.332	802.796.240	682.800	3.739.824.076	386.206	968.019.525
0 τέκνα, χωρίς σύζυγο ..	2.292.502	5.757.308.914	356.692	367.942.815	179.357	639.546.379	88.422	96.115.441
0 » με σύζυγο	1.352.139	6.028.394.394	111.421	324.462.333	183.165	1.036.981.460	169.610	443.002.394
1 τέκνο	534.722	3.119.854.585	25.168	52.789.525	123.050	756.837.270	46.364	145.312.525
2 τέκνα	614.342	4.118.992.087	21.338	45.115.011	157.313	1.042.423.125	59.021	206.365.387
3 »	124.557	775.078.598	4.538	10.055.254	32.752	217.948.401	17.449	59.872.218
4 »	28.169	155.319.592	889	2.148.696	6.171	39.667.796	4.437	14.388.809
5 »	4.597	22.431.402	203	224.405	763	4.976.900	678	2.194.504
6 τέκνα και άνω	2.051	9.857.515	83	58.201	229	1.442.746	225	768.247

(συνέχεια του πίνακα 5)

Φορολογούμενοι με:	Ομάδες επαγγελματιών (το εισόδημα σε χιλιάδες δραχμές)					
	Μισθωτοί		Ελεύθεροι επαγγελματίες		Συνταξιούχοι	
	Αριθμός	Εισόδημα	Αριθμός	Εισόδημα	Αριθμός	Εισόδημα
Γενικό σύνολο	1.736.838	7.762.283.188	301.464	2.187.680.367	1.325.439	4.526.633.690
0 τέκνα, χωρίς σύζυγο	886.328	2.533.463.027	127.923	453.323.928	653.780	1.666.917.325
0 » με σύζυγο ..	237.326	1.307.439.027	49.927	470.904.519	600.690	2.445.604.661
1 τέκνο	245.477	1.445.184.530	47.944	456.306.345	46.719	263.424.389
2 τέκνα	294.611	2.030.308.137	62.252	669.248.548	19.807	125.531.878
3 »	55.576	353.671.904	10.807	113.311.295	3.435	20.219.526
4 »	13.695	74.868.470	2.176	20.237.847	801	4.007.974
5 »	2.508	11.462.040	298	2.916.781	147	656.772
6 τέκνα και άνω	1.317	5.886.053	137	1.431.104	60	271.165



Πίνακας 8. Αριθμός φορολογουμένων και δηλωθέν συνολικό οικογενειακό εισόδημα, κατά πηγή προέλευσης και κλιμάκια εισοδήματος των επιμέρους πηγών

Κλιμάκια εισοδήματος των πηγών (χιλιάδες δραχμές)	Από οικοδομές και εκμίσθωση γαιών		Από κινητές αξίες		Από εμπορικές και βιομηχανικές επιχειρήσεις	
	Αριθμός φορολογουμένων	Δηλωθέν εισόδημα	Αριθμός φορολογουμένων	Δηλωθέν εισόδημα	Αριθμός φορολογουμένων	Δηλωθέν εισόδημα
Σύνολο	1.525.038	1.815.694.427	1.664	1.496.463	717.603	2.477.401.047
< 250	516.183	53.137.425	933	63.370	61.204	7.400.521
250 - 500	217.486	79.557.836	202	72.235	53.542	19.906.850
500 - 750	168.800	104.592.262	107	64.953	47.513	29.554.436
750 - 1.000	149.223	128.950.908	76	66.359	41.457	36.150.708
1.000 - 1.250	92.546	103.414.785	42	46.399	37.990	42.632.240
1.250 - 1.500	66.678	91.178.009	34	47.192	34.003	46.638.866
1.500 - 1.750	51.430	83.301.210	35	56.285	31.412	51.037.279
1.750 - 2.000	38.323	71.749.412	29	54.323	28.347	53.029.490
2.000 - 2.250	29.760	63.126.839	26	55.444	32.933	69.852.597
2.250 - 2.500	25.014	59.239.787	14	33.562	27.033	64.078.117
2.500 - 2.750	20.432	53.559.184	26	67.690	22.869	59.889.705
2.750 - 3.000	17.130	49.180.296	16	46.024	25.192	72.670.536
3.000 - 3.250	14.357	44.825.190	10	31.382	18.422	57.500.064
3.250 - 3.500	12.212	41.215.827	12	39.930	23.055	77.902.486
3.500 - 3.750	10.276	37.220.601	16	57.656	17.544	63.418.075
3.750 - 4.000	9.158	35.479.985	12	46.423	14.351	55.581.058
4.000 - 4.250	7.789	32.114.267	9	37.464	19.524	81.144.258
4.250 - 4.500	6.815	29.789.794	6	26.475	16.151	70.159.854
4.500 - 4.750	6.075	28.073.500	1	4.708	11.559	53.414.526
4.750 - 5.000	5.418	26.387.878	4	19.690	10.281	50.110.111
5.000 - 5.500	8.887	46.558.226	9	46.885	20.238	106.239.792
5.500 - 6.000	7.138	40.990.908	10	58.075	15.455	88.756.426
6.000 - 6.500	5.811	36.270.506	3	19.141	13.202	82.404.346
6.500 - 7.000	5.001	33.724.235	5	33.698	11.309	76.245.693
7.000 - 7.500	3.944	28.569.349	3	21.643	9.720	70.352.523
7.500 - 8.000	3.346	25.903.190	3	22.888	8.090	62.640.735
8.000 - 8.500	2.837	23.390.370	2	16.519	7.058	58.194.020
8.500 - 9.000	2.488	21.752.643	2	17.284	6.182	54.047.182
9.000 - 9.500	2.029	18.757.963	—	—	5.148	47.599.985
9.500 - 10.000	1.685	16.415.430	—	—	4.634	45.168.153
10.000 - 11.000	2.903	30.417.591	1	10.743	7.440	77.964.872
11.000 - 12.000	2.245	25.772.868	2	22.359	6.051	69.476.430
12.000 - 13.000	1.744	21.784.070	3	36.807	4.749	59.261.549
13.000 - 14.000	1.427	19.249.617	—	—	3.803	51.314.720
14.000 - 15.000	1.134	16.408.976	1	14.696	2.963	42.928.504
15.000 - 16.000	910	14.093.158	—	—	2.508	38.842.372
16.000 - 17.000	719	11.836.575	2	32.838	2.023	33.342.244
17.000 - 18.000	655	11.449.639	1	17.194	1.649	28.840.079
18.000 - 19.000	534	9.863.933	2	36.304	1.384	25.591.511
19.000 - 20.000	543	10.587.174	—	—	1.161	22.609.745
20.000 - 22.500	901	19.061.990	—	—	2.130	45.147.015
22.500 - 25.000	681	16.156.096	1	23.119	1.515	35.869.040
25.000 - 27.500	466	12.243.008	2	53.111	1.079	28.263.417
27.500 - 30.000	348	9.982.109	1	28.594	754	21.610.752
30.000 - 32.500	248	7.748.446	—	—	599	18.671.912
32.500 - 35.000	201	6.780.748	—	—	415	13.988.965
35.000 - 37.500	167	6.043.500	—	—	368	13.302.790
37.500 - 40.000	121	4.692.832	—	—	223	8.609.029
40.000 - 45.000	194	8.167.420	—	—	379	16.051.538
45.000 - 50.000	147	6.990.686	1	47.000	247	11.685.186
50.000 - 55.000	109	5.683.115	—	—	160	8.373.015
55.000 - 60.000	71	4.072.689	—	—	117	6.687.154
60.000 - 65.000	68	4.238.307	—	—	86	5.356.562
65.000 - 70.000	34	2.281.928	—	—	74	4.978.324
70.000 - 75.000	33	2.385.068	—	—	54	3.906.707
75.000 - 80.000	18	1.396.322	—	—	37	2.852.831
80.000 - 90.000	35	2.948.166	—	—	54	4.565.015
90.000 - 100.000	32	3.021.392	—	—	43	4.079.298
100.000 - 110.000	26	2.690.000	—	—	17	1.766.221
110.000 - 120.000	10	1.140.025	—	—	25	2.881.542
120.000 - 130.000	11	1.372.376	—	—	13	1.617.567
130.000 - 140.000	6	797.048	—	—	7	935.814
140.000 - 150.000	10	1.453.298	—	—	10	1.458.418
150.000 - 175.000	3	489.131	—	—	17	2.724.243
175.000 - 200.000	3	546.895	—	—	9	1.663.128
200.000 - 225.000	—	—	—	—	5	1.051.045
225.000 - 250.000	1	236.682	—	—	4	950.034
250.000 - 300.000	3	830.514	—	—	9	2.446.484
300.000 και άνω	6	2.353.222	—	—	4	2.015.341

Πίνακας 8α. Αριθμός φορολογουμένων και δηλωθέν εισόδημα του υποχρέου, κατά πηγή προέλευσης και κλιμάκια εισοδήματος των επιμέρους πηγών

Κλιμάκια εισοδήματος των πηγών (χιλιάδες δραχμές)	Από οικοδομές και εκμίσθωση γαιών		Από κινητές αξίες		Από εμπορικές και βιομηχανικές επιχειρήσεις	
	Αριθμός φορολογουμένων	Δηλωθέν εισόδημα	Αριθμός φορολογουμένων	Δηλωθέν εισόδημα	Αριθμός φορολογουμένων	Δηλωθέν εισόδημα
Σύνολο	1.285.158	1.309.318.858	1.450	1.229.506	602.675	2.034.469.180
< 250	488.768	49.551.649	827	54.949	50.982	6.143.715
250 - 500	203.034	74.185.588	172	61.891	44.620	16.577.341
500 - 750	141.853	87.562.712	96	58.372	39.530	24.590.996
750 - 1.000	113.193	97.762.803	70	61.043	34.609	30.173.203
1.000 - 1.250	69.580	77.719.792	34	37.903	31.750	35.618.745
1.250 - 1.500	48.921	66.883.901	31	42.940	28.701	39.362.941
1.500 - 1.750	37.540	60.798.869	31	49.686	26.536	43.126.996
1.750 - 2.000	27.441	51.363.516	26	48.157	24.021	44.924.331
2.000 - 2.250	20.986	44.525.973	24	50.996	29.161	61.833.810
2.250 - 2.500	17.858	42.279.052	11	26.047	23.479	55.643.547
2.500 - 2.750	14.519	38.060.233	21	54.536	19.384	50.754.637
2.750 - 3.000	11.967	34.346.581	10	28.923	22.220	64.138.191
3.000 - 3.250	9.937	31.024.710	10	31.484	15.453	48.229.677
3.250 - 3.500	8.610	29.067.755	10	33.424	20.263	68.490.161
3.500 - 3.750	7.060	25.569.418	15	53.905	14.962	54.074.648
3.750 - 4.000	6.347	24.585.892	7	27.125	12.159	47.089.957
4.000 - 4.250	5.286	21.800.307	6	24.847	17.363	72.230.558
4.250 - 4.500	4.654	20.349.440	4	17.548	14.211	61.654.541
4.500 - 4.750	4.148	19.161.995	—	—	9.538	44.072.642
4.750 - 5.000	3.785	18.434.704	1	4.815	8.476	41.311.516
5.000 - 5.500	6.001	31.429.238	6	31.426	17.004	89.288.837
5.500 - 6.000	4.831	27.750.493	6	34.752	12.692	72.877.947
6.000 - 6.500	3.999	24.960.317	4	25.386	10.869	67.838.701
6.500 - 7.000	3.308	22.296.648	4	26.883	9.236	62.264.705
7.000 - 7.500	2.567	18.592.545	3	21.643	7.847	56.792.424
7.500 - 8.000	2.234	17.295.042	3	22.888	6.542	50.656.610
8.000 - 8.500	1.862	15.364.826	2	16.519	5.596	46.138.820
8.500 - 9.000	1.660	14.503.464	2	17.284	5.004	43.743.693
9.000 - 9.500	1.389	12.843.607	—	—	4.054	37.481.010
9.500 - 10.000	1.107	10.786.914	—	—	3.696	36.022.490
10.000 - 11.000	1.820	19.061.074	1	10.743	5.931	62.155.110
11.000 - 12.000	1.465	16.811.613	2	22.359	4.749	54.537.147
12.000 - 13.000	1.085	13.561.211	1	12.325	3.661	45.701.635
13.000 - 14.000	873	11.780.990	—	—	2.952	39.822.214
14.000 - 15.000	756	10.945.518	2	28.993	2.279	33.013.664
15.000 - 16.000	585	9.052.296	1	15.394	1.907	29.529.466
16.000 - 17.000	463	7.620.233	2	32.838	1.575	25.956.884
17.000 - 18.000	434	7.586.235	—	—	1.257	21.997.475
18.000 - 19.000	340	6.278.261	1	18.254	1.063	19.664.336
19.000 - 20.000	342	6.662.782	—	—	912	17.760.714
20.000 - 22.500	590	12.488.980	—	—	1.650	34.983.467
22.500 - 25.000	410	9.706.140	1	23.119	1.129	26.736.428
25.000 - 27.500	313	8.221.529	2	53.111	790	20.693.405
27.500 - 30.000	215	6.178.302	—	—	544	15.592.767
30.000 - 32.500	152	4.746.379	—	—	458	14.274.396
32.500 - 35.000	127	4.275.404	—	—	316	10.665.254
35.000 - 37.500	113	4.092.404	—	—	284	10.269.980
37.500 - 40.000	76	2.946.022	—	—	184	7.100.233
40.000 - 45.000	125	5.280.012	—	—	286	12.106.037
45.000 - 50.000	91	4.300.839	1	47.000	174	8.242.591
50.000 - 55.000	77	4.033.809	—	—	133	6.967.065
55.000 - 60.000	49	2.812.181	—	—	91	5.205.252
60.000 - 65.000	51	3.186.354	—	—	74	4.612.876
65.000 - 70.000	25	1.684.109	—	—	55	3.710.042
70.000 - 75.000	26	1.883.626	—	—	52	3.752.936
75.000 - 80.000	15	1.175.573	—	—	29	2.235.060
80.000 - 90.000	18	1.525.264	—	—	49	4.147.115
90.000 - 100.000	20	1.882.482	—	—	30	2.838.431
100.000 - 110.000	21	2.186.071	—	—	15	1.554.531
110.000 - 120.000	7	803.966	—	—	24	2.767.481
120.000 - 130.000	4	486.853	—	—	10	1.258.232
130.000 - 140.000	6	813.765	—	—	3	397.404
140.000 - 150.000	6	862.823	—	—	9	1.312.260
150.000 - 175.000	3	483.674	—	—	15	2.411.658
175.000 - 200.000	2	364.499	—	—	7	1.302.346
200.000 - 225.000	—	—	—	—	3	641.882
225.000 - 250.000	2	472.955	—	—	4	950.034
250.000 - 300.000	1	259.414	—	—	9	2.438.734
300.000 και άνω	5	1.947.231	—	—	4	2.015.249

Πίνακας 86. Αριθμός φορολογουμένων και δηλωθέν εισόδημα της συζύγου, κατά πηγή προέλευσης και κλιμάκια εισοδήματος των επιμέρους πηγών

Κλιμάκια εισοδήματος των πηγών (χιλιάδες δραχμές)	Από οικοδομές και εκμίσθωση γαιών		Από κινητές αξίες		Από εμπορικές και βιομηχανικές επιχειρήσεις	
	Αριθμός φορολογουμένων	Δηλωθέν εισόδημα	Αριθμός φορολογουμένων	Δηλωθέν εισόδημα	Αριθμός φορολογουμένων	Δηλωθέν εισόδημα
Σύνολο	545.016	506.375.569	427	266.957	153.544	442.931.867
< 250	202.311	18.684.484	272	15.390	17.117	2.042.542
250 - 500	82.778	30.577.185	37	13.173	13.999	5.201.814
500 - 750	63.952	39.577.712	25	15.166	12.167	7.555.974
750 - 1.000	55.133	47.577.269	15	13.257	10.465	9.128.672
1.000 - 1.250	32.497	36.306.939	10	11.165	9.290	10.418.090
1.250 - 1.500	22.151	30.273.764	8	11.059	7.798	10.692.484
1.500 - 1.750	16.355	26.472.674	15	24.327	7.089	11.500.231
1.750 - 2.000	11.806	22.101.362	9	16.959	6.222	11.642.545
2.000 - 2.250	8.667	18.370.672	3	6.297	5.839	12.391.049
2.250 - 2.500	7.259	17.175.180	10	24.124	5.220	12.379.717
2.500 - 2.750	5.801	15.206.448	6	15.842	4.675	12.251.111
2.750 - 3.000	4.710	13.518.053	2	5.711	4.351	12.500.882
3.000 - 3.250	3.909	12.199.433	2	6.108	3.786	11.813.241
3.250 - 3.500	3.318	11.197.764	2	6.718	3.717	12.545.568
3.500 - 3.750	2.732	9.890.898	2	7.277	3.372	12.192.258
3.750 - 4.000	2.485	9.623.715	1	3.904	2.819	10.917.866
4.000 - 4.250	1.900	7.831.265	2	8.300	2.921	12.063.913
4.250 - 4.500	1.720	7.513.816	—	—	2.512	10.978.105
4.500 - 4.750	1.463	6.757.103	—	—	2.288	10.578.061
4.750 - 5.000	1.280	6.232.486	—	—	2.099	10.235.780
5.000 - 5.500	2.125	11.136.860	—	—	3.780	19.817.038
5.500 - 6.000	1.711	9.819.891	3	17.460	3.027	17.386.870
6.000 - 6.500	1.271	7.932.298	—	—	2.537	15.843.874
6.500 - 7.000	1.062	7.161.663	—	—	2.195	14.806.866
7.000 - 7.500	889	6.441.573	—	—	1.870	13.533.897
7.500 - 8.000	744	5.759.904	—	—	1.585	12.271.750
8.000 - 8.500	632	5.209.479	—	—	1.400	11.538.382
8.500 - 9.000	510	4.461.488	—	—	1.085	9.486.234
9.000 - 9.500	380	3.513.296	—	—	972	8.994.113
9.500 - 10.000	340	3.308.345	—	—	845	8.238.664
10.000 - 11.000	531	5.570.685	—	—	1.295	13.564.958
11.000 - 12.000	461	5.300.312	—	—	1.046	12.004.934
12.000 - 13.000	329	4.105.081	1	12.373	805	10.047.092
13.000 - 14.000	279	3.756.531	—	—	636	8.577.029
14.000 - 15.000	214	3.101.352	1	14.297	475	6.881.770
15.000 - 16.000	169	2.615.118	—	—	401	6.211.867
16.000 - 17.000	148	2.445.047	—	—	274	4.518.874
17.000 - 18.000	117	2.043.664	—	—	233	4.069.594
18.000 - 19.000	100	1.848.504	1	18.050	193	3.567.824
19.000 - 20.000	104	2.019.795	—	—	163	3.181.149
20.000 - 22.500	176	3.727.412	—	—	281	5.936.400
22.500 - 25.000	124	2.932.843	—	—	201	4.753.744
25.000 - 27.500	88	2.305.986	—	—	119	3.116.864
27.500 - 30.000	58	1.678.920	—	—	103	2.949.469
30.000 - 32.500	33	1.026.449	—	—	58	1.810.108
32.500 - 35.000	29	982.796	—	—	34	1.148.713
35.000 - 37.500	18	651.860	—	—	38	1.376.668
37.500 - 40.000	25	965.612	—	—	21	813.411
40.000 - 45.000	35	1.460.456	—	—	41	1.725.720
45.000 - 50.000	23	1.086.488	—	—	27	1.276.227
50.000 - 55.000	22	1.145.920	—	—	14	734.808
55.000 - 60.000	11	625.777	—	—	9	514.113
60.000 - 65.000	3	188.163	—	—	4	249.830
65.000 - 70.000	4	267.205	—	—	4	267.001
70.000 - 75.000	2	144.045	—	—	4	287.546
75.000 - 80.000	3	231.597	—	—	2	152.197
80.000 - 90.000	5	424.510	—	—	5	413.797
90.000 - 100.000	6	576.509	—	—	9	841.143
100.000 - 110.000	2	206.354	—	—	1	103.627
110.000 - 120.000	—	—	—	—	1	113.642
120.000 - 130.000	3	374.362	—	—	2	248.400
130.000 - 140.000	—	—	—	—	—	—
140.000 - 150.000	1	141.579	—	—	1	159.075
150.000 - 175.000	—	—	—	—	2	366.680
175.000 - 200.000	—	—	—	—	—	—
200.000 - 225.000	1	211.814	—	—	—	—
225.000 - 250.000	—	—	—	—	—	—
250.000 - 300.000	—	—	—	—	—	—
300.000 και άνω	1	379.802	—	—	—	—

Πίνακας 86. Αριθμός φορολογουμένων και δηλωθέν εισόδημα της συζύγου, κατά πηγή προέλευσης και κλιμάκια εισοδήματος των επιμέρους πηγών (συνέχεια)

Κλιμάκια εισοδήματος των πηγών (χιλιάδες δραχμές)	Από γεωργικές επιχειρήσεις		Από μισθωτές υπηρεσίες		Από ελευθέρια επαγγέλματα		Από την αλλοδαπή	
	Αριθμός φορολογουμένων	Δηλωθέν εισόδημα	Αριθμός φορολογουμένων	Δηλωθέν εισόδημα	Αριθμός φορολογουμένων	Δηλωθέν εισόδημα	Αριθμός φορολογουμένων	Δηλωθέν εισόδημα
Σύνολο	285.272	93.009.445	1.023.557	2.668.797.024	88.093	177.344.814	6.963	13.113.807
< 250	188.032	15.224.938	16.750	2.356.793	27.262	2.446.386	281	32.970
250 - 500	42.824	15.224.804	44.312	15.555.329	13.110	4.966.907	275	104.836
500 - 750	19.576	11.923.608	149.890	96.960.047	8.487	5.098.947	389	244.949
750 - 1.000	10.916	9.422.128	85.470	76.373.015	5.416	4.739.082	528	461.702
1.000 - 1.250	6.936	7.724.797	59.018	65.746.856	3.760	4.094.715	693	783.561
1.250 - 1.500	4.638	6.331.568	43.048	58.660.985	2.158	2.950.044	765	1.053.313
1.500 - 1.750	3.404	5.485.432	51.598	83.993.249	2.154	3.462.739	999	1.627.065
1.750 - 2.000	2.658	4.968.436	37.746	70.615.980	1.723	3.221.380	684	1.273.571
2.000 - 2.250	2.337	4.921.676	56.629	120.204.030	1.862	3.926.320	583	1.233.938
2.250 - 2.500	1.230	2.904.927	47.313	112.221.770	1.530	3.633.542	416	986.947
2.500 - 2.750	855	2.228.140	42.222	110.628.912	1.975	5.181.865	286	748.405
2.750 - 3.000	574	1.644.439	35.347	101.432.407	1.602	4.584.607	200	571.505
3.000 - 3.250	406	1.259.911	29.316	91.550.696	1.295	4.028.232	150	467.110
3.250 - 3.500	228	768.077	26.702	90.091.625	1.089	3.672.061	104	351.471
3.500 - 3.750	177	639.688	25.602	92.793.090	1.055	3.817.968	97	350.587
3.750 - 4.000	131	506.626	25.031	96.975.344	903	3.498.373	85	329.535
4.000 - 4.250	94	386.992	26.214	108.164.068	898	3.702.454	68	280.046
4.250 - 4.500	57	248.907	28.281	123.854.038	799	3.494.296	50	219.517
4.500 - 4.750	47	216.480	30.829	142.565.094	769	3.554.354	51	236.065
4.750 - 5.000	32	155.428	28.574	139.213.992	669	3.258.624	52	253.508
5.000 - 5.500	42	219.871	48.019	251.396.804	1.263	6.615.906	66	345.845
5.500 - 6.000	26	148.040	31.771	182.016.252	1.001	5.743.110	55	314.303
6.000 - 6.500	12	74.373	17.202	106.948.913	879	5.488.565	31	193.331
6.500 - 7.000	7	47.447	9.503	63.947.142	679	4.582.842	12	80.832
7.000 - 7.500	7	50.680	6.271	45.386.239	604	4.373.153	7	50.581
7.500 - 8.000	6	46.677	4.269	33.006.824	530	4.101.903	9	69.333
8.000 - 8.500	2	16.669	3.098	25.530.576	437	3.598.640	4	33.070
8.500 - 9.000	2	17.580	2.429	21.232.453	383	3.350.893	2	17.405
9.000 - 9.500	2	18.714	2.031	18.770.996	333	3.083.344	3	28.127
9.500 - 10.000	2	19.668	1.594	15.523.281	296	2.887.565	1	9.865
10.000 - 11.000	4	42.191	2.345	24.571.308	495	5.163.897	2	21.563
11.000 - 12.000	2	23.874	1.412	16.167.775	395	4.536.409	—	—
12.000 - 13.000	2	24.961	903	11.257.414	329	4.104.543	4	50.296
13.000 - 14.000	—	—	698	9.401.334	298	4.018.473	1	13.497
14.000 - 15.000	1	14.211	482	6.974.922	220	3.188.526	2	29.387
15.000 - 16.000	2	31.019	297	4.591.091	184	2.843.884	2	31.462
16.000 - 17.000	—	—	224	3.699.210	151	2.484.702	—	—
17.000 - 18.000	—	—	171	2.984.688	142	2.483.328	—	—
18.000 - 19.000	—	—	140	2.589.572	122	2.264.311	1	18.710
19.000 - 20.000	—	—	98	1.908.883	83	1.616.223	1	19.790
20.000 - 22.500	—	—	211	4.451.519	172	3.638.374	—	—
22.500 - 25.000	—	—	128	3.028.239	121	2.862.030	1	24.750
25.000 - 27.500	1	26.465	98	2.554.019	101	2.645.067	—	—
27.500 - 30.000	—	—	65	1.868.368	66	1.895.600	—	—
30.000 - 32.500	—	—	50	1.566.280	56	1.740.156	—	—
32.500 - 35.000	—	—	34	1.139.112	43	1.452.308	—	—
35.000 - 37.500	—	—	19	682.555	41	1.483.051	1	35.537
37.500 - 40.000	—	—	10	385.042	32	1.238.512	—	—
40.000 - 45.000	—	—	27	1.146.766	41	1.746.107	—	—
45.000 - 50.000	—	—	15	711.639	28	1.343.436	1	45.000
50.000 - 55.000	—	—	15	783.320	19	994.350	—	—
55.000 - 60.000	—	—	11	624.868	9	515.201	—	—
60.000 - 65.000	—	—	5	309.374	4	246.934	—	—
65.000 - 70.000	—	—	8	537.833	1	67.621	—	—
70.000 - 75.000	—	—	4	287.666	7	504.049	1	70.522
75.000 - 80.000	—	—	—	—	1	78.532	—	—
80.000 - 90.000	—	—	3	257.351	6	498.675	—	—
90.000 - 100.000	—	—	1	92.807	1	98.682	—	—
100.000 - 110.000	—	—	1	108.510	2	205.650	—	—
110.000 - 120.000	—	—	1	111.597	2	227.368	—	—
120.000 - 130.000	—	—	—	—	—	—	—	—
130.000 - 140.000	—	—	1	134.138	—	—	—	—
140.000 - 150.000	—	—	—	—	—	—	—	—
150.000 - 175.000	—	—	1	153.021	—	—	—	—
175.000 - 200.000	—	—	—	—	—	—	—	—
200.000 - 225.000	—	—	—	—	—	—	—	—
225.000 - 250.000	—	—	—	—	—	—	—	—
250.000 - 300.000	—	—	—	—	—	—	—	—
300.000 και άνω	—	—	—	—	—	—	—	—

Πίνακας 12. Αριθμός φορολογουμένων, φορολογούμενο εισόδημα, δηλωθέν οικογενειακό εισόδημα, ύψος πραγματικών αφορολόγητων ποσών, φόρος κλίμακας, μειώσεις φόρου (φόρος αφορολόγητων ποσών), υπόλοιπο φόρου, κατά κλιμάκια φορολογούμενου εισοδήματος

Σε χιλιάδες δραχμές

Κλιμάκια φορολογούμενου εισοδήματος (χιλιάδες δραχμές)	Αριθμός φορολογουμένων	Φορολογούμενο εισόδημα	Δηλωθέν εισόδημα	Αφορολόγητα ποσά (πραγματικά)					Μειώσεις φόρου	Υπόλοιπο φόρου
				Ενοίκια κύριας κατοικίας	Ενοίκιο φοιτητών	Διαφορές	Τόκοι δανείων	Ιατρικά έξοδα		
Σύνολο	4.953.079	20.657.364.954	19.987.237.087	134.570.318	16.733.243	18.388.605	148.951.650	147.768.294	2.991.731	
0	176.559	—	514.920	250	—	—	—	—	—	
1	1.457.943	1.787.059.052	1.621.719.408	21.781.719	468.780	320.552	2.469.621	3.987.188	41.138	
2.100	760.151	1.857.112.655	1.740.568.359	19.332.402	507.741	510.122	3.187.550	6.142.556	82.011	
2.846	1.037.656	3.745.453.925	3.537.704.304	35.082.035	1.857.409	1.886.198	15.701.446	20.731.452	338.603	
4.552	912.527	5.412.052.478	5.298.831.775	35.695.710	5.126.824	4.836.529	48.236.277	46.751.531	969.458	
7.959	526.681	5.724.529.964	5.679.507.331	19.565.632	7.804.520	6.867.296	65.611.263	55.027.100	1.287.528	
17.047 και άνω	81.562	2.131.156.879	2.108.990.989	3.112.570	967.970	3.967.908	13.745.492	15.128.466	272.993	

(συνέχεια του πίνακα 12)

Κλιμάκια φορολογούμενου εισοδήματος (χιλιάδες δραχμές)	Αφορολόγητα ποσά (πραγματικά)							Μειώσεις φόρου	Υπόλοιπο φόρου
	Ατομικό αναπληρωτικό	Αναπληρωτικό προστατευόμενων μελών	Δίδακτρα	Ασφαλιστρα	Δαπάνη για εξοπλισμό διαδίκτυου	Ασφαλιστικές εισφορές	ΟΤΑ προηγούμενου έτους		
Σύνολο	124.312.021	22.860.330	74.529.140	119.006.153	14.567.181	513.544.028	331.751	127.156.630	1.647.728.593
0	—	—	—	—	—	—	—	—	—
1	22.915.877	1.828.957	2.583.863	8.463.749	372.109	62.986.411	—	1.076	1.865.614
2.100	24.306.627	2.156.960	3.005.804	8.496.448	598.931	44.578.884	565	1.371.420	3.371.710
2.846	34.836.723	4.848.746	10.709.977	21.843.257	2.204.987	109.585.757	1.384	25.507.267	83.656.638
4.552	29.102.988	7.271.822	24.525.358	34.892.970	4.659.608	135.787.239	4.170	50.157.151	373.433.660
7.959	12.087.503	6.033.143	29.484.156	35.886.384	5.751.303	121.377.672	78.847	43.235.524	741.348.124
17.047 και άνω	1.062.322	740.702	4.219.982	9.423.345	980.244	39.268.066	246.784	6.884.192	571.213.980



Πίνακας 13. Αριθμός φορολογουμένων, φορολογούμενο εισόδημα αυτών και αναλογών φόρος κλίμακας, κατά κλιμάκια αναλογούντος φόρου, με αθροιστικές σειρές και ποσοστά αυτών:

α) συνολικού, β) του υποχρέου και γ) της συζύγου

Κλιμάκια φόρου (χιλιάδες δραχμές)	Φορολογούμενοι		Φορολογούμενο εισόδημα		Αναλογών φόρος κλίμακας	
	Αριθμός	% του συνόλου	Ποσά (χιλιάδες δρχ.)	% του συνόλου	Ποσά (χιλιάδες δρχ.)	% του συνόλου
α) Συνολικού						
Σύνολο	4.953.079	100,0	20.657.364.954	100,0	1.647.728.593	100,0
= 0	2.564.904	51,8	4.682.934.592	22,7	—	0,0
Έως < 5	112.385	2,3	323.030.894	1,6	268.680	0,0
5 — 10	96.479	1,9	289.642.008	1,4	715.461	0,0
10 — 15	84.997	1,7	265.093.590	1,3	1.058.215	0,1
15 — 20	78.577	1,6	255.147.475	1,2	1.369.639	0,1
20 — 30	91.512	1,8	309.281.660	1,5	2.220.722	0,1
30 — 50	120.870	2,4	428.883.390	2,1	4.756.835	0,3
50 — 70	97.103	2,0	373.187.011	1,8	5.808.565	0,4
70 — 100	128.412	2,6	531.938.896	2,6	10.868.157	0,7
100 — 200	343.920	6,9	1.631.072.526	7,9	50.608.795	3,1
200 — 300	205.598	4,2	1.137.582.593	5,5	49.956.859	3,0
300 — 400	132.571	2,7	823.617.098	4,0	46.218.825	2,8
400 — 600	210.850	4,3	1.449.284.407	7,0	104.314.852	6,3
600 — 800	156.596	3,2	1.212.370.729	5,9	108.823.398	6,6
800 — 1.000	111.898	2,3	970.772.323	4,7	100.091.078	6,1
1.000 — 2.000	236.233	4,8	2.499.228.712	12,1	326.112.155	19,8
2.000 και άνω	180.174	3,6	3.474.297.048	16,8	834.536.357	50,6

Αθροιστικές σειρές των ανωτέρω μεγεθών από τα κατώτερα προς τα ανώτερα κλιμάκια

= 0	2.564.904	51,8	4.682.934.592	22,7	—	0,0
Έως < 5	2.677.289	54,1	5.005.965.486	24,3	268.680	0,0
» 10	2.773.768	56,0	5.295.607.494	25,7	984.141	0,0
» 15	2.858.765	57,7	5.560.701.084	27,0	2.042.356	0,1
» 20	2.937.342	59,3	5.815.848.559	28,2	3.411.995	0,2
» 30	3.028.854	61,1	6.125.130.219	29,7	5.632.717	0,3
» 50	3.149.724	63,5	6.554.013.609	31,8	10.389.552	0,6
» 70	3.246.827	65,5	6.927.200.620	33,6	16.198.117	1,0
» 100	3.375.239	68,1	7.459.139.516	36,2	27.066.274	1,7
» 200	3.719.159	75,0	9.090.212.042	44,1	77.675.069	4,8
» 300	3.924.757	79,2	10.227.794.635	49,6	127.631.928	7,8
» 400	4.057.328	81,9	11.051.411.733	53,6	173.850.753	10,6
» 600	4.268.178	86,2	12.500.696.140	60,6	278.165.605	16,9
» 800	4.424.774	89,4	13.713.066.869	66,5	386.989.003	23,5
» 1.000	4.536.672	91,7	14.683.839.192	71,2	487.080.081	29,6
» 2.000	4.772.905	96,5	17.183.067.904	83,3	813.192.236	49,4
Έως του ανώτατου ποσού	4.953.079	100,0	20.657.364.954	100,0	1.647.728.593	100,0

β) Του υποχρέου

Σύνολο	4.953.079	100,0	16.639.416.259	100,0	1.382.574.430	100,0
= 0	2.704.633	54,6	4.144.977.193	24,9	—	0,0
Έως < 5	109.254	2,2	279.719.309	1,7	261.484	0,0
5 — 10	94.247	1,9	253.609.505	1,5	699.175	0,1
10 — 15	83.429	1,7	233.639.133	1,4	1.038.983	0,1
15 — 20	77.451	1,6	226.137.004	1,4	1.350.077	0,1
20 — 30	89.595	1,8	268.683.463	1,6	2.172.420	0,2
30 — 50	116.493	2,4	367.837.707	2,2	4.583.896	0,3
50 — 70	93.969	1,9	321.709.354	1,9	5.621.676	0,4
70 — 100	125.242	2,5	461.097.767	2,8	10.600.096	0,6
100 — 200	338.169	6,8	1.420.925.314	8,5	49.800.315	3,6
200 — 300	199.647	4,0	959.222.602	5,8	48.436.123	3,5
300 — 400	127.070	2,6	672.116.390	4,0	44.330.526	3,2
400 — 600	205.694	4,2	1.199.877.098	7,2	101.789.456	7,4
600 — 800	150.617	3,0	981.287.905	5,9	104.583.188	7,6
800 — 1.000	100.453	2,0	728.411.965	4,4	89.762.404	6,5
1.000 — 2.000	193.584	3,9	1.708.428.215	10,3	266.128.847	19,2
2.000 και άνω	143.532	2,9	2.411.736.333	14,5	651.415.766	47,1

Αθροιστικές σειρές των ανωτέρω μεγεθών από τα κατώτερα προς τα ανώτερα κλιμάκια

= 0	2.704.633	54,6	4.144.977.193	24,9	—	0,0
Έως < 5	2.813.887	56,8	4.424.696.502	26,6	261.484	0,0
» 10	2.908.134	58,7	4.678.306.007	28,1	960.659	0,1
» 15	2.991.563	60,4	4.911.945.140	29,5	1.999.642	0,1
» 20	3.069.014	62,0	5.138.082.144	30,9	3.349.719	0,2
» 30	3.158.609	63,8	5.406.765.607	32,5	5.522.139	0,4
» 50	3.275.102	66,2	5.774.603.314	34,7	10.106.035	0,7
» 70	3.369.071	68,1	6.096.312.668	36,6	15.727.711	1,1
» 100	3.494.313	70,6	6.557.410.435	39,4	26.327.807	1,9
» 200	3.832.482	77,4	7.978.335.749	47,9	76.128.122	5,5
» 300	4.032.129	81,4	8.937.558.351	53,7	124.564.245	9,0
» 400	4.159.199	84,0	9.609.674.741	57,7	168.894.771	12,2
» 600	4.364.893	88,2	10.809.551.839	64,9	270.684.227	19,6
» 800	4.515.510	91,2	11.790.839.744	70,8	375.267.415	27,1
» 1.000	4.615.963	93,2	12.519.251.709	75,2	465.029.819	33,6
» 2.000	4.809.547	97,1	14.227.679.924	85,5	731.158.666	52,9
Έως του ανώτατου ποσού	4.953.079	100,0	16.639.416.259	100,0	1.382.574.430	100,0

Πίνακας 13. Αριθμός φορολογουμένων, φορολογούμενο εισόδημα αυτών και αναλογών φόρος κλίμακας, κατά κλιμάκια αναλογούντος φόρου, με αθροιστικές σειρές και ποσοστά αυτών: α) συνολικού, β) του υποχρέου και γ) της συζύγου (συνέχεια)

Κλιμάκια φόρου (χιλιάδες δραχμές)	Φορολογούμενοι		Φορολογούμενο εισόδημα		Αναλογών φόρος κλίμακας	
	Αριθμός	% του συνόλου	Ποσά (χιλιάδες δρχ.)	% του συνόλου	Ποσά (χιλιάδες δρχ.)	% του συνόλου
<i>γ) Της συζύγου</i>						
Σύνολο	2.539.683	100,0	4.017.948.696	100,0	265.154.163	100,0
= 0	1.995.795	78,6	1.251.657.361	31,2	—	0,0
Έως < 5	23.381	0,9	57.367.224	1,4	57.140	0,0
5 — 10	20.415	0,8	54.221.055	1,3	151.784	0,1
10 — 15	18.812	0,7	51.808.001	1,3	234.573	0,1
15 — 20	17.526	0,7	49.934.018	1,2	306.104	0,1
20 — 30	21.778	0,9	63.039.583	1,6	528.765	0,2
30 — 50	27.506	1,1	85.496.632	2,1	1.076.896	0,4
50 — 70	22.008	0,9	74.108.974	1,8	1.316.129	0,5
70 — 100	29.961	1,2	108.652.884	2,7	2.541.431	1,0
100 — 200	89.185	3,5	368.199.688	9,2	13.276.771	5,0
200 — 300	66.967	2,6	315.560.919	7,9	16.266.612	6,1
300 — 400	38.313	1,5	197.407.344	4,9	13.354.797	5,0
400 — 600	57.453	2,3	323.751.724	8,1	28.319.356	10,7
600 — 800	34.431	1,4	217.206.713	5,4	23.749.630	9,0
800 — 1.000	19.393	0,8	136.660.940	3,4	17.298.579	6,5
1.000 — 2.000	33.204	1,3	284.932.955	7,1	45.358.302	17,1
2.000 και άνω	23.555	0,9	377.942.681	9,4	101.317.294	38,2
<i>Αθροιστικές σειρές των ανωτέρω μεγεθών από τα κατώτερα προς τα ανώτερα κλιμάκια</i>						
= 0	1.995.795	78,6	1.251.657.361	31,2	—	0,0
Έως < 5	2.019.176	79,5	1.309.024.585	32,6	57.140	0,0
» 10	2.039.591	80,3	1.363.245.640	33,9	208.924	0,1
» 15	2.058.403	81,0	1.415.053.641	35,2	443.497	0,2
» 20	2.075.929	81,7	1.464.987.659	36,4	749.601	0,3
» 30	2.097.707	82,6	1.528.027.242	38,0	1.278.366	0,5
» 50	2.125.213	83,7	1.613.523.874	40,1	2.355.262	0,9
» 70	2.147.221	84,6	1.687.632.848	41,9	3.671.391	1,4
» 100	2.177.182	85,8	1.796.285.732	44,6	6.212.822	2,4
» 200	2.266.367	89,3	2.164.485.420	53,8	19.489.593	7,4
» 300	2.333.334	91,9	2.480.046.339	61,7	35.756.205	13,5
» 400	2.371.647	93,4	2.677.453.683	66,6	49.111.002	18,5
» 600	2.429.100	95,7	3.001.205.407	74,7	77.430.358	29,2
» 800	2.463.531	97,1	3.218.412.120	80,1	101.179.988	38,2
» 1.000	2.482.924	97,9	3.355.073.060	83,5	118.478.567	44,7
» 2.000	2.516.128	99,2	3.640.006.015	90,6	163.836.869	61,8
Έως του ανώτατου ποσού	2.539.683	100,0	4.017.948.696	100,0	265.154.163	100,0



Πίνακας 14. Αριθμός φορολογουμένων και δηλωθέν εισόδημα,

Σε χιλιάδες δραχμές

Νομός	Σύνολο ομάδων επαγγελματιών		Εισοδηματίες		Εμποροι, βιομήχανοι – βιοτέχνες, επαγγελματίες	
	Αριθμός φορολογουμένων	Δηλωθέν εισόδημα	Αριθμός φορολογουμένων	Δηλωθέν εισόδημα	Αριθμός φορολογουμένων	Δηλωθέν εισόδημα
Γενικό σύνολο	4.953.079	19.987.237.087	520.332	802.796.240	682.800	3.739.824.076
Νομαρχία Αθηνών	1.488.655	7.506.124.106	174.485	395.300.135	180.740	1.209.592.499
» Ανατολικής Αττικής	138.050	592.499.749	14.175	26.765.359	19.905	123.396.131
» Δυτικής Αττικής	73.108	276.007.825	6.624	6.920.029	9.838	56.819.378
Νομαρχία Πειραιώς	282.239	1.149.075.137	25.890	33.873.840	35.399	198.436.379
Αιτωλίας και Ακαρνανίας	88.292	262.991.662	6.271	4.290.461	11.226	48.247.949
Αργολίδος	44.406	140.883.772	3.627	3.473.173	7.033	34.180.379
Αρκαδίας	35.811	131.958.280	3.447	4.437.160	5.397	26.425.321
Αρτης	26.447	90.167.073	2.188	1.329.463	3.640	16.419.647
Αχαΐας	133.047	519.190.908	13.795	15.890.753	18.558	98.965.734
Βοιωτίας	52.439	192.977.991	3.458	3.404.155	6.767	34.494.572
Γρεβενών	44.636	147.578.586	5.918	7.427.170	6.552	29.689.234
Δράμας	77.777	295.666.406	8.691	10.431.812	14.658	82.085.817
Δωδεκανήσου	63.323	217.520.971	8.140	9.859.752	7.933	41.102.007
Εβρου	89.470	334.253.221	7.094	6.725.283	13.404	65.820.893
Ευβοίας	6.445	21.454.500	403	459.758	995	4.432.107
Ευρυτανίας	17.571	52.823.769	1.645	1.643.030	3.326	15.779.670
Ζακύνθου	57.879	172.569.597	3.484	2.448.828	8.246	34.555.731
Ηλείας	64.428	193.027.328	7.417	6.235.876	8.033	34.261.730
Ημαθίας	120.359	445.019.166	8.363	9.821.336	18.215	95.979.594
Ηρακλείου	17.598	56.603.590	2.310	2.562.798	3.271	14.906.126
Θεσπρωτίας	66.184	254.923.367	7.537	9.247.942	9.687	48.544.528
Θεσσαλονίκης	496.911	2.017.655.888	62.551	96.063.726	74.838	406.810.013
Ιωαννίνων	65.779	228.772.091	7.175	7.842.220	10.060	48.614.623
Καβάλας	50.780	148.864.267	4.978	3.315.734	5.870	24.738.768
Καρδίτσας	23.178	67.780.706	4.152	5.021.336	4.761	18.782.259
Καστορίας	49.182	162.730.980	5.418	6.603.807	9.291	42.775.147
Κερκύρας	17.717	59.994.567	2.117	2.316.183	2.883	15.029.729
Κεφαλληνίας	35.125	106.512.407	4.306	5.351.683	4.491	20.317.896
Κιλκίς	69.035	267.856.907	7.670	6.739.422	10.132	47.668.779
Κοζάνης	60.492	207.117.254	5.730	5.948.133	8.728	40.566.310
Κορινθίας	52.224	191.871.799	4.582	7.814.804	11.060	63.450.352
Κυκλάδων	37.285	105.643.937	4.249	3.027.669	5.498	25.035.370
Λακωνίας	122.105	424.397.135	11.996	12.269.293	15.392	77.970.041
Λαρίσης	31.277	113.679.737	1.728	1.569.684	4.909	24.763.608
Λασιθίου	44.534	154.658.196	3.532	3.784.785	6.520	31.758.500
Λέσβου	8.877	31.397.819	829	675.328	1.969	8.396.367
Λευκάδος	89.287	340.610.506	7.049	8.377.154	13.233	67.347.049
Μαγνησίας	65.536	214.311.536	6.035	4.669.373	9.365	43.516.875
Μεσσηνίας	41.823	139.545.397	4.105	3.553.328	4.529	24.250.592
Ξάνθης	61.287	172.208.513	5.901	4.837.091	8.392	34.598.292
Πέλλης	53.820	156.283.946	7.099	6.737.469	8.287	36.042.686
Περίας	23.032	77.770.486	2.191	1.727.718	4.039	17.871.433
Πρεβέζης	28.260	106.774.617	1.508	2.047.973	4.634	24.764.766
Ρεθύμνης	42.553	132.522.455	3.185	4.044.386	4.237	22.913.525
Ροδόπης	17.922	63.894.242	1.222	1.523.857	3.300	16.207.954
Σάμου	79.612	230.321.274	9.086	8.550.365	11.081	44.703.667
Σερρών	57.005	174.620.495	6.444	5.062.384	7.874	32.698.377
Τρικάλων	67.588	237.549.346	4.379	4.143.486	8.829	42.657.675
Φθιώτιδος	22.025	74.576.569	2.174	1.918.878	2.896	12.877.330
Φλωρίνης	12.484	45.632.047	578	593.013	1.942	9.374.644
Φωκίδος	38.160	119.980.497	2.990	2.913.185	7.020	31.030.770
Χαλκιδικής	60.732	225.184.666	5.362	5.592.467	8.790	45.205.807
Χανίων	24.477	91.412.610	2.954	3.704.485	3.171	15.051.114
Χίου	14.811	41.787.191	2.095	1.907.709	1.956	7.898.330

κατά ομάδες επαγγελματιών και κατά νομό

Γεωργοί, κτηνοτρόφοι, εκμεταλλευτές δασών, αλιείς		Μισθωτοί		Ελεύθεροι επαγγελματίες		Συνταξιούχοι	
Αριθμός φορολογουμένων	Δηλωθέν εισόδημα	Αριθμός φορολογουμένων	Δηλωθέν εισόδημα	Αριθμός φορολογουμένων	Δηλωθέν εισόδημα	Αριθμός φορολογουμένων	Δηλωθέν εισόδημα
386.206	968.019.525	1.736.838	7.762.283.188	301.464	2.187.680.367	1.325.439	4.526.633.690
17.612	81.692.509	612.235	3.114.294.649	115.646	1.035.771.589	387.937	1.669.472.726
5.223	20.723.553	62.757	267.082.621	6.342	49.311.831	29.648	105.220.254
3.156	10.753.891	34.371	132.586.529	2.547	16.004.352	16.572	52.923.646
3.986	14.691.990	117.021	510.054.943	13.135	92.472.256	86.808	299.545.730
18.501	37.276.496	22.062	86.567.001	3.583	19.635.568	26.649	66.974.187
8.114	18.104.125	12.990	43.716.675	1.944	11.602.090	10.698	29.807.330
4.529	11.609.127	10.513	47.930.477	1.511	9.621.306	10.414	31.934.889
3.322	7.496.147	8.177	34.207.948	1.278	8.152.462	7.842	22.561.406
9.711	22.993.030	46.415	201.285.043	8.370	56.358.577	36.198	123.697.771
7.926	25.846.845	18.119	75.904.517	2.586	13.985.004	13.583	39.342.898
3.815	9.465.873	11.732	47.538.917	2.248	13.677.103	14.371	39.780.289
4.790	13.336.245	32.762	121.961.108	3.135	22.749.008	13.741	45.102.416
7.713	17.008.646	18.170	79.789.442	3.727	23.005.804	17.640	46.755.321
9.803	29.226.325	28.978	124.913.672	4.572	24.995.708	25.619	82.571.340
973	1.999.394	1.860	7.738.578	361	1.748.174	1.853	5.076.488
2.710	4.290.173	5.401	16.596.880	642	4.056.218	3.847	10.457.798
11.877	24.260.388	14.310	51.573.904	2.627	14.723.497	17.335	45.007.249
9.596	22.674.526	18.320	67.278.402	3.415	16.851.626	17.647	45.725.168
19.002	48.050.008	42.432	165.307.082	6.390	44.676.253	25.957	81.184.894
2.647	4.816.530	4.307	18.265.237	804	4.800.664	4.259	11.252.235
2.757	7.285.500	21.594	95.431.465	5.013	32.976.174	19.596	61.437.758
14.855	42.361.949	186.925	803.857.858	32.406	226.225.267	125.336	442.337.075
6.182	15.081.581	18.320	74.279.331	3.706	22.138.286	20.336	60.816.051
10.069	22.095.813	11.145	43.933.192	2.298	13.256.103	16.420	41.524.658
2.154	4.049.371	5.385	19.557.835	1.560	7.262.084	5.166	13.107.820
3.520	7.585.768	16.199	54.831.510	2.121	13.931.088	12.633	37.003.660
2.171	4.960.786	4.973	19.268.607	677	4.419.201	4.896	14.000.061
4.956	11.566.972	9.362	35.772.684	1.670	8.178.825	10.340	25.324.348
5.362	14.581.024	22.238	110.181.644	4.024	26.389.251	19.609	62.296.787
9.992	24.052.587	18.528	76.411.322	2.323	14.325.987	15.191	45.812.915
4.667	12.803.356	16.800	55.827.726	2.179	13.773.881	12.936	38.201.681
8.179	15.842.010	7.602	27.955.652	1.441	7.622.394	10.316	26.160.842
18.254	45.326.586	34.800	149.840.443	8.919	45.265.725	32.744	93.725.046
5.667	15.727.590	9.747	36.499.315	1.271	8.515.551	7.955	26.603.990
8.408	21.182.027	10.944	47.258.135	2.060	13.372.565	13.070	37.302.185
950	2.028.501	2.130	9.377.899	461	3.095.151	2.538	7.824.573
7.282	19.478.751	27.277	121.152.052	6.186	34.662.102	28.260	89.593.398
11.326	23.710.088	15.901	66.540.639	2.663	17.294.238	20.246	58.580.324
5.617	11.145.169	15.750	60.302.114	2.497	15.812.476	9.325	24.481.718
13.139	26.044.238	13.605	50.023.673	2.612	13.355.695	17.638	43.349.523
8.603	16.831.183	12.931	47.503.400	2.868	13.912.994	14.032	35.256.213
3.652	7.201.791	6.180	26.969.020	1.203	7.231.221	5.767	16.769.303
5.332	13.735.160	9.387	36.803.313	1.351	9.706.344	6.048	19.717.062
11.151	18.450.509	11.651	48.839.256	1.921	12.528.001	10.408	25.746.777
2.891	7.649.348	4.550	17.863.400	1.190	6.335.587	4.769	14.314.096
13.322	25.386.191	17.058	68.193.387	3.472	17.978.922	25.593	65.508.742
7.206	14.161.360	15.139	60.520.268	3.141	16.484.159	17.201	45.693.946
10.761	29.502.481	18.505	78.999.604	4.352	21.700.287	20.762	60.545.814
3.240	7.870.186	6.375	29.425.467	1.081	6.379.367	6.259	16.105.341
1.834	5.424.249	3.174	13.566.340	799	4.297.197	4.157	12.376.604
6.056	15.629.303	11.779	38.599.089	1.222	7.034.507	9.093	24.773.642
7.859	21.343.138	17.476	76.213.592	6.161	26.873.780	15.084	49.955.882
2.496	9.125.890	6.980	32.906.601	897	6.692.899	7.979	23.931.622
1.290	2.483.251	3.496	12.983.735	856	4.453.968	5.118	12.060.199



Πίνακας 15. Αριθμός φορολογουμένων, δηλωθέν οικογενειακό εισόδημα, κατά

Σε χιλιάδες δραχμές

Νομός	Αριθμός φορολογουμένων (σε επίπεδο φορολογικής δήλωσης)	Δηλωθέν εισόδημα			
		Οικοδομές και εκμίσθωση γαίων	Κινητές αξίες	Εμπορικές και βιομηχανικές επιχειρήσεις	Γεωργικές επιχειρήσεις
Γενικό σύνολο	4.953.079	1.815.694.427	1.496.463	2.477.401.047	437.271.663
<i>Νομαρχία Αθηνών</i>	<i>1.488.655</i>	<i>777.621.177</i>	<i>792.362</i>	<i>787.348.585</i>	<i>9.257.624</i>
» Ανατολικής Αττικής	138.050	59.911.188	76.025	82.819.718	6.136.494
» Δυτικής Αττικής	73.108	18.380.706	17.093	39.895.967	3.831.437
<i>Νομαρχία Πειραιώς</i>	<i>282.239</i>	<i>83.690.520</i>	<i>49.381</i>	<i>132.677.396</i>	<i>3.303.095</i>
Αιτωλίας και Ακαρνανίας	88.292	16.343.925	7.741	31.883.793	21.377.905
Αργολίδος	44.406	13.427.904	4.725	23.958.222	9.384.574
Αρκαδίας	35.811	11.255.753	1.673	17.029.983	5.034.248
Αρτης	26.447	4.909.818	2.214	11.099.925	2.746.236
Αχαΐας	133.047	43.776.182	24.806	66.679.741	10.451.091
Βοιωτίας	52.439	11.524.220	143	23.275.857	14.107.404
Γρεβενών	44.636	10.651.394	32.937	19.695.278	5.336.488
Δράμας	77.777	26.856.656	30.906	56.834.679	6.392.515
Δωδεκανήσου	63.323	18.446.577	19.210	26.732.478	8.420.659
Εβρου	89.470	21.394.495	10.423	44.082.299	9.466.879
Ευβοίας	6.445	1.153.553	—	2.794.913	1.155.151
Ευρυτανίας	17.571	5.714.952	1.824	11.027.949	2.092.433
Ζακύνθου	57.879	10.868.456	2.240	23.259.326	14.613.241
Ηλείας	64.428	14.496.512	10.452	22.843.172	12.800.738
Ημαθίας	120.359	39.775.020	14.664	63.381.379	16.152.862
Ηρακλείου	17.598	5.074.705	15.607	10.285.546	2.232.633
Θεσπρωτίας	66.184	18.880.528	10.031	31.765.936	3.395.111
Θεσσαλονίκης	496.911	200.020.157	108.255	267.885.280	20.642.172
Ιωαννίνων	65.779	17.336.591	27.083	31.865.477	8.109.158
Καβάλας	50.780	10.323.417	7.345	16.619.365	13.919.173
Καρδίτσας	23.178	9.086.842	1.602	12.937.866	2.306.728
Καστοριάς	49.182	15.493.069	928	29.392.235	1.713.917
Κερκύρας	17.717	5.492.921	351	10.303.280	2.258.240
Κεφαλληνίας	35.125	7.742.107	6.601	13.250.455	7.519.268
Κιλκίς	69.035	17.087.782	16.360	29.302.638	5.451.379
Κοζάνης	60.492	16.918.495	3.024	27.386.703	13.641.010
Κορινθίας	52.224	21.841.772	3.558	44.235.378	5.994.672
Κυκλάδων	37.285	10.546.582	2.690	17.362.978	7.474.894
Λακωνίας	122.105	36.055.533	9.844	52.938.991	27.078.816
Λαρίσης	31.277	9.412.646	18.643	16.274.927	6.978.460
Λασιθίου	44.534	15.877.086	1.571	20.956.786	7.740.331
Λέσβου	8.877	2.613.910	—	5.607.873	762.488
Λευκάδος	89.287	25.263.291	30.614	45.842.801	8.797.489
Μαγνησίας	65.536	18.345.421	2.084	28.811.155	9.890.531
Μεσσηνίας	41.823	9.290.006	8.188	15.475.991	6.778.503
Ξάνθης	61.287	13.115.592	31.167	23.686.771	15.771.391
Πέλλης	53.820	13.676.237	12.055	25.371.738	10.721.333
Περίας	23.032	5.176.153	—	11.947.680	3.673.023
Πρεβέζης	28.260	9.276.124	641	16.121.256	6.486.823
Ρεθύμνης	42.553	10.550.924	7.053	15.446.304	12.194.421
Ροδόπης	17.922	5.711.794	1.029	10.641.973	2.247.192
Σάμου	79.612	18.127.794	5.592	28.899.603	15.219.824
Σερρών	57.005	11.599.330	34.421	22.415.634	8.099.170
Τρικάλων	67.588	15.289.100	12.409	28.307.602	14.614.514
Φθιώτιδος	22.025	4.825.464	5.713	7.863.678	4.744.799
Φλωρίνης	12.484	3.266.155	5.114	5.783.380	1.326.583
Φωκίδος	38.160	8.707.200	4.815	21.176.356	8.131.697
Χαλκιδικής	60.732	19.914.716	1.255	29.937.846	6.549.738
Χανίων	24.477	10.209.247	125	9.159.503	1.455.507
Χίου	14.811	3.346.725	1.877	4.819.401	1.289.598



πηγή προέλευσης, απαλλαγές και εκπτώσεις, φορολογούμενο εισόδημα και συνολικός φόρος, κατά νομό

κατά πηγή προέλευσης			Σύνολο εισοδήματος	Φορολογούμενο εισόδημα	Φορολογούμενο εισόδημα	Συνολικός φόρος
Μισθωτές υπηρεσίες	Ελεύθερα επαγγέλματα	Αλλοδαπή				
14.277.746.627	909.835.394	67.791.466	19.987.237.087	1.546.642.912	20.657.364.954	1.669.390.999
5.477.433.975	439.608.544	14.061.839	7.506.124.106	567.020.093	7.675.226.499	821.729.018
422.609.143	19.936.998	1.010.183	592.499.749	40.922.678	615.618.171	54.550.087
206.871.663	6.779.568	231.390	276.007.824	16.896.758	287.359.327	19.648.311
886.995.117	41.185.296	1.174.331	1.149.075.136	90.725.550	1.181.127.077	85.525.202
185.353.409	7.784.103	240.788	262.991.664	19.767.614	273.141.045	13.579.007
88.948.276	5.055.882	104.188	140.883.771	11.391.498	148.810.601	8.707.894
94.446.904	4.022.997	166.722	131.958.280	9.065.175	136.589.290	9.358.391
67.749.985	3.605.745	53.150	90.167.073	7.204.155	94.210.460	5.360.950
375.166.303	22.505.173	587.611	519.190.907	37.744.722	536.683.041	37.750.548
138.165.566	5.867.778	37.024	192.977.992	14.059.385	198.630.178	12.398.062
100.212.575	5.468.176	6.181.738	147.578.586	12.226.570	153.493.360	8.033.275
194.454.154	10.245.159	852.338	295.666.407	21.950.430	307.739.616	21.712.646
151.956.339	7.929.524	4.016.184	217.520.971	23.450.925	226.777.917	13.187.326
247.924.891	10.926.139	448.095	334.253.221	25.155.743	346.499.029	22.637.462
15.657.383	683.316	10.183	21.454.499	1.576.256	21.908.631	1.029.651
31.945.339	1.939.145	102.126	52.823.768	3.726.275	57.963.166	3.715.185
117.187.540	6.432.727	206.067	172.569.597	12.567.988	181.741.679	9.367.418
134.765.612	6.619.388	1.491.455	193.027.329	16.982.659	202.285.576	9.331.367
307.773.471	17.287.008	634.761	445.019.165	38.514.341	464.949.576	30.660.715
35.691.101	2.081.758	1.222.240	56.603.590	4.382.719	59.686.102	3.449.031
188.031.579	10.925.853	1.914.330	254.923.368	17.889.661	264.041.310	17.626.360
1.432.406.208	88.374.372	8.219.443	2.017.655.887	164.276.109	2.089.326.159	159.605.130
160.077.950	8.367.661	2.988.171	228.772.091	18.256.817	237.163.666	14.446.967
102.197.167	5.208.013	589.788	148.864.268	11.556.347	156.082.519	7.146.090
40.638.631	2.386.746	422.291	67.780.706	5.917.849	73.423.010	4.252.992
109.625.122	6.267.507	238.203	162.730.981	11.373.583	172.254.453	10.813.754
39.591.193	2.206.116	142.466	59.994.567	4.324.717	62.793.342	3.797.797
71.018.844	2.829.155	4.145.977	106.512.407	7.464.505	111.619.706	5.000.416
206.677.627	8.737.999	583.121	267.856.906	18.013.604	275.526.201	21.805.071
141.973.891	7.007.490	186.641	207.117.254	16.344.545	216.413.734	13.371.549
113.862.582	5.808.594	125.244	191.871.800	13.435.760	199.042.312	14.372.166
66.109.718	3.829.087	317.988	105.643.937	8.780.362	113.289.914	6.157.891
287.880.596	19.693.389	739.965	424.397.134	33.946.353	440.790.436	26.109.698
77.605.951	3.310.403	78.707	113.679.737	15.282.502	118.055.548	6.624.209
104.884.975	5.065.141	132.306	154.658.196	10.692.588	159.959.394	10.116.727
20.919.345	1.440.000	54.202	31.397.818	2.260.304	32.767.885	1.916.560
245.674.882	14.667.855	333.574	340.610.506	25.660.447	350.823.923	22.833.741
148.807.407	7.980.770	474.167	214.311.535	17.286.320	225.264.518	13.371.669
102.489.258	5.001.165	502.286	139.545.397	9.106.588	144.916.433	8.567.176
113.067.920	5.260.152	1.275.520	172.208.513	13.714.595	181.849.931	7.782.646
98.286.622	6.371.844	1.844.117	156.283.946	12.815.471	165.726.365	8.190.182
53.926.116	2.824.444	223.070	77.770.486	6.498.216	81.851.781	4.640.576
70.379.380	4.273.052	237.341	106.774.617	8.474.887	110.993.872	6.679.326
88.657.713	5.110.626	555.414	132.522.455	9.738.034	139.210.208	8.304.625
42.590.472	2.394.725	307.058	63.894.243	4.404.478	66.718.762	4.140.470
155.762.358	7.085.138	5.220.964	230.321.273	18.799.531	242.307.051	10.590.308
125.692.690	6.182.520	596.729	174.620.494	17.198.957	184.084.056	9.078.834
169.330.664	9.858.268	136.790	237.549.347	24.382.864	245.933.844	13.683.687
54.797.420	2.057.778	281.716	74.576.568	4.569.852	77.348.532	4.606.797
33.446.264	1.718.705	85.847	45.632.048	3.275.386	46.873.804	2.812.473
78.518.618	3.087.272	354.538	119.980.496	9.003.607	126.361.000	6.128.143
153.889.566	14.533.523	358.023	225.184.667	17.095.320	235.772.385	15.119.051
67.959.872	2.577.712	50.643	91.412.609	6.067.383	94.558.956	5.895.093
29.659.280	1.427.895	1.242.414	41.787.190	3.403.837	43.779.600	2.071.281



Πίνακας 16. Αριθμός φορολογουμένων με τεκμήρια,

Σε χιλιάδες δραχμές

Περιφέρεια	Αριθμός φορολογουμένων με τεκμήριο	Δηλωθέν εισόδημα και				
		Του υποχρέου				
		Δηλωθέν		Τεκμήριο		Σύνολο (3+5)
Πλήθος	Ποσό	Πλήθος	Ποσό			
Περιγραφή	1	2	3	4	5	6
Σύνολο	473.007	333.953	506.123.842	427.088	557.100.282	1.063.224.125
Αττική	158.069	105.973	195.530.794	143.361	200.228.749	395.759.544
Ανατολική Μακεδονία και Θράκη	26.479	19.940	27.524.380	24.036	29.550.162	57.074.541
Κεντρική Μακεδονία	87.361	63.060	91.106.302	79.135	102.554.792	193.661.094
Δυτική Μακεδονία	13.613	9.879	12.565.917	12.341	14.789.487	27.355.404
Θεσσαλία	32.510	23.285	30.437.831	29.236	35.161.575	65.599.406
Ηπειρος	14.743	10.230	14.014.118	13.321	16.727.706	30.741.824
Ιόνιοι Νήσοι	13.110	9.484	11.786.291	11.966	15.540.475	27.326.766
Δυτική Ελλάδα	27.915	20.216	25.923.870	25.319	30.934.747	56.858.617
Στερεά Ελλάδα	20.448	14.931	21.458.331	18.258	22.837.120	44.295.452
Πελοπόννησος	29.461	20.983	24.618.905	26.337	32.550.334	57.169.238
Βόρειο Αιγαίο	8.360	5.905	7.764.116	7.448	9.267.928	17.032.044
Νότιο Αιγαίο	13.027	9.528	15.448.616	11.677	15.727.153	31.175.769
Κρήτη	27.911	20.539	27.944.372	24.653	31.230.054	59.174.426

Πίνακας 17. Αριθμός φορολογουμένων με τεκμήρια,

Σε χιλιάδες δραχμές

Ομάδες επαγγελματιών	Αριθμός φορολογουμένων με τεκμήριο	Δηλωθέν εισόδημα				
		Του υποχρέου				
		Δηλωθέν		Τεκμήριο		Σύνολο (3+5)
Πλήθος	Ποσό	Πλήθος	Ποσό			
	1	2	3	4	5	6
Σύνολο	473.007	333.953	506.123.842	427.088	557.100.282	1.063.224.125
Εισοδηματίες	109.189	22.899	21.856.466	104.746	167.439.683	189.296.149
Εμποροι, βιομήχανοι – βιοτέχνες, επιτηδεύματιες	115.636	96.659	160.726.070	100.055	144.218.616	304.944.686
Γεωργοί, κτηνοτρόφοι, αλιείς, εκμεταλλευτές δασών	63.244	53.923	48.644.613	55.808	67.284.125	115.928.737
Μισθωτοί	130.760	114.877	189.923.275	119.593	126.635.709	316.558.984
Ελεύθεροι επαγγελματίες	21.116	18.088	35.490.617	18.657	24.221.842	59.712.458
Συνταξιούχοι	33.062	27.507	49.482.803	28.229	27.300.308	76.783.110

εισόδημα δηλωθέν και τεκμηρίων, κατά περιφέρεια

προστιθέμενη διαφορά τεκμηρίου							
Της συζύγου					Οικογενειακό		
Δηλωθέν		Τεκμήριο		Σύνολο (8+10)	Δηλωθέν εισόδημα	Εισόδημα τεκμηρίων (5+10)	Σύνολο (12+13)
Πλήθος	Ποσό	Πλήθος	Ποσό				
7	8	9	10	11	12	13	14
50.091	57.305.257	88.483	116.572.295	173.877.552	752.741.617	673.672.578	1.426.414.194
13.569	20.820.723	25.715	36.958.848	57.779.572	288.159.602	237.187.597	525.347.199
2.720	2.606.883	4.851	6.156.587	8.763.470	39.626.920	35.706.749	75.333.669
9.867	10.775.955	16.875	21.662.095	32.438.051	134.793.517	124.216.888	259.010.405
1.537	1.369.850	2.725	3.336.230	4.706.079	18.649.182	18.125.717	36.774.899
3.663	3.351.506	6.685	8.343.607	11.695.113	45.488.985	43.505.182	88.994.167
1.407	1.382.565	2.877	3.644.270	5.026.835	20.688.009	20.371.976	41.059.985
1.637	1.663.112	2.680	3.370.446	5.033.559	17.800.546	18.910.921	36.711.467
2.776	2.827.470	4.831	6.001.417	8.828.888	37.983.970	36.936.164	74.920.134
2.412	2.321.538	4.122	5.286.580	7.608.118	32.314.770	28.123.700	60.438.470
3.723	3.112.802	6.425	8.002.776	11.115.579	38.194.165	40.553.110	78.747.275
1.015	868.543	1.666	2.046.176	2.914.720	11.748.068	11.314.104	23.062.173
1.583	2.111.044	2.625	3.623.312	5.734.357	23.056.265	19.350.466	42.406.730
4.182	4.093.264	6.406	8.139.949	12.233.213	44.237.618	39.370.003	83.607.621

εισόδημα δηλωθέν και τεκμηρίων, κατά ομάδες επαγγελματών

και προστιθέμενη διαφορά τεκμηρίου							
Της συζύγου					Οικογενειακό		
Δηλωθέν		Τεκμήριο		Σύνολο (8+10)	Δηλωθέν εισόδημα	Εισόδημα τεκμηρίων (5+10)	Σύνολο (12+13)
Πλήθος	Εισόδημα	Πλήθος	Εισόδημα				
7	8	9	10	11	12	13	14
50.091	57.305.257	88.483	116.572.295	173.877.552	752.741.617	673.672.578	1.426.414.194
2.790	2.582.632	9.324	14.132.836	16.715.468	30.867.332	181.572.519	212.439.851
20.251	24.432.716	31.959	44.632.128	69.064.844	260.354.297	188.850.744	449.205.041
10.422	6.587.298	15.566	19.152.684	25.739.982	77.628.983	86.436.808	164.065.791
9.356	13.426.254	19.498	23.214.480	36.640.734	252.022.932	149.850.189	401.873.121
3.411	6.070.619	4.485	6.326.436	12.397.055	59.569.576	30.548.278	90.117.853
3.861	4.205.737	7.651	9.113.731	13.319.468	72.298.497	36.414.039	108.712.537



III. ΣΥΓΚΡΙΤΙΚΟΙ ΠΙΝΑΚΕΣ

(Οικονομικά έτη 2000 – 2002)





ΣΤ' Σύγκριση αριθμού φορολογουμένων, δηλωθέντος οικογενειακού εισοδήματος και φόρου

Σύνολο Χώρας, Περιφέρεια Αττικής, Λοιπή Χώρα

ΟΙΚΟΝΟΜΙΚΑ ΕΤΗ: 1999 – 2002

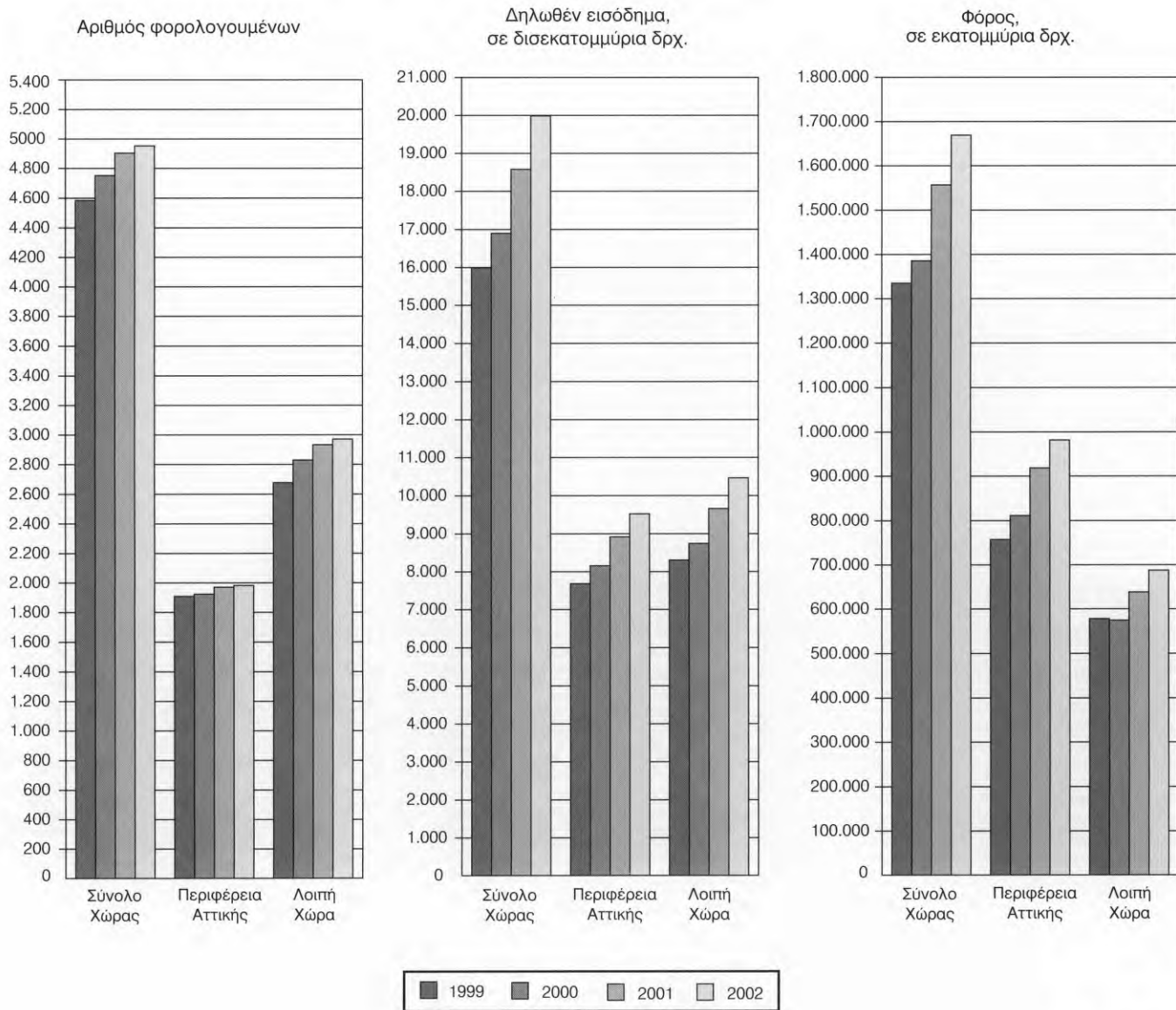

Πίνακας 18. Φορολογούμενοι, δηλωθέν εισόδημα και φορολογία αυτού. Οικονομικά έτη 2000 – 2002

Σε εκατομμύρια δραχμές

	2000	2001	2002	Αύξηση ή ελάττωση 2001 έναντι του 2000		Αύξηση ή ελάττωση 2002 έναντι του 2001	
				Αριθμός ή ποσό	%	Αριθμός ή ποσό	%
1. Αριθμός φορολογουμένων	4.751.468	4.903.843	4.953.079	152.375	3,2	49.236	1,0
2. Συνολικό οικογενειακό εισόδημα	16.898.489,6	18.575.002,9	19.987.237,1	1.676.513,6	9,9	1.412.234,2	7,6
Από:							
Οικοδομές και εκμίσθωση γαιών	1.575.969,2	1.717.707,3	1.815.694,4	141.738,1	9,0	97.987,1	5,7
Κινητές αξίες	2.017,8	1.617,5	1.496,5	- 400,3	- 19,8	- 121,0	- 7,5
Εμπορικές και βιομηχανικές επιχειρήσεις	2.177.274,6	2.343.692,9	2.477.401,0	166.418,3	7,6	133.708,1	5,7
Μισθωτές υπηρεσίες	11.928.992,5	13.206.769,5	14.277.746,6	1.277.777,0	10,7	1.070.977,1	8,1
Ελευθέρια επαγγέλματα	782.408,6	844.301,3	909.835,4	61.892,7	7,9	65.534,1	7,8
Γεωργικές επιχειρήσεις	379.101,5	398.793,4	437.271,7	19.691,9	5,2	38.478,3	9,6
Την αλλοδαπή	52.725,2	62.121,1	67.791,5	9.395,9	17,8	5.670,4	9,1
3. Απαλλαγές και αφορολόγητα ποσά	1.311.715,1	1.336.296,3	1.546.642,9	24.581,2	1,9	210.346,6	15,7
4. Φορολογούμενο εισόδημα ⁽¹⁾	17.474.782,8	19.213.914,5	20.657.365,0	1.739.131,7	10,0	1.443.450,5	7,5
5. Συνολικός φόρος	1.385.627,1	1.556.553,9	1.669.391,0	170.926,8	12,3	112.837,1	7,2
6. Φόρος κλίμακας εισοδήματος	1.460.859,7	1.653.865,9	1.774.889,7	193.006,2	13,2	121.023,8	7,3
7. Μείωση φόρου	112.184,5	117.578,6	127.156,6	5.394,1	4,8	9.578,0	8,1
8. Υπόλοιπο φόρου	1.348.675,2	1.536.287,3	1.647.728,6	187.612,1	13,9	111.441,3	7,3
9. Συμπληρωματικός φόρος	36.956,7	20.272,1	21.662,4	- 16.684,6	- 45,1	1.390,3	6,9

(1) Το φορολογούμενο εισόδημα είναι το ίδιο ποσό με το δηλωθέν συν την προστιθέμενη διαφορά τεκμηρίου.



Πίνακας 19. Φορολογούμενοι, δηλωθέν εισόδημα, απαλλαγές και αφορολόγητα ποσά, φορολογούμενο εισόδημα, σύνολο φόρου και μέσος φόρος, κατά κλιμάκια οικογενειακού εισοδήματος. Οικονομικά έτη 2000 – 2002

Κλιμάκια οικογενειακού εισοδήματος (χιλιάδες δραχμές)	2000	2001	2002
<i>Αριθμός φορολογουμένων</i>			
Σύνολο	4.751.468	4.903.843	4.953.079
Έως < 500	600.091	551.193	523.847
500 – 1.000	398.104	388.848	352.108
1.000 – 2.000	960.497	915.529	812.621
2.000 – 3.000	811.953	887.081	946.681
3.000 – 5.000	925.765	975.434	1.017.041
5.000 και άνω	1.055.058	1.185.758	1.300.781
<i>Δηλωθέν εισόδημα (εκατομμύρια δραχμές)</i>			
Σύνολο	16.898.489,6	18.575.002,9	19.987.237,1
Έως < 500	85.842,5	70.089,9	65.765,9
500 – 1.000	299.034,7	291.632,8	266.276,2
1.000 – 2.000	1.465.601,7	1.399.418,1	1.241.369,2
2.000 – 3.000	1.987.004,9	2.165.991,3	2.322.187,8
3.000 – 5.000	3.618.415,1	3.809.249,0	3.972.388,0
5.000 και άνω	9.442.590,7	10.838.621,7	12.119.250,1
<i>Σύνολο απαλλαγών – αφορολόγητων ποσών (εκατομμύρια δραχμές)</i>			
Σύνολο	1.311.715,1	1.336.296,3	1.546.642,9
Έως < 500	88.962,3	68.187,9	75.720,4
500 – 1.000	48.828,4	46.997,8	45.222,5
1.000 – 2.000	132.485,9	126.338,4	113.476,2
2.000 – 3.000	174.986,4	161.850,3	178.212,2
3.000 – 5.000	275.562,7	269.175,7	305.662,9
5.000 και άνω	590.889,4	663.746,1	828.348,8
<i>Φορολογούμενο εισόδημα (εκατομμύρια δραχμές) ⁽¹⁾</i>			
Σύνολο	17.474.782,8	19.213.914,5	20.657.365,0
Έως < 500	303.646,0	307.096,5	311.451,6
500 – 1.000	393.472,3	391.924,6	362.902,5
1.000 – 2.000	1.596.119,7	1.543.831,6	1.385.187,3
2.000 – 3.000	2.052.285,7	2.242.204,3	2.404.562,1
3.000 – 5.000	3.660.117,0	3.858.972,4	4.029.894,6
5.000 και άνω	9.469.142,1	10.869.885,1	12.163.366,9
<i>Σύνολο φόρου (εκατομμύρια δραχμές)</i>			
Σύνολο	1.385.627,1	1.556.553,9	1.669.391,0
Έως < 500	4.553,6	4.050,1	4.331,6
500 – 1.000	2.721,1	2.251,1	2.145,7
1.000 – 2.000	5.814,9	4.665,1	4.190,1
2.000 – 3.000	16.585,5	8.779,3	7.598,9
3.000 – 5.000	115.928,6	103.844,3	92.523,9
5.000 και άνω	1.240.023,5	1.432.963,9	1.558.600,7
<i>Μέσος κατά φορολογούμενο φόρος (δραχμές)</i>			
Σύνολο	291.621	317.415	337.041
Έως < 500	7.588	7.348	8.269
500 – 1.000	6.835	5.789	6.094
1.000 – 2.000	6.054	5.096	5.156
2.000 – 3.000	20.427	9.897	8.027
3.000 – 5.000	125.225	106.460	90.974
5.000 και άνω	1.175.313	1.208.479	1.198.204

(1) Το φορολογούμενο εισόδημα είναι το ίδιο ποσό με το δηλωθέν συν την προστιθέμενη διαφορά τεκμηρίου.

**Πίνακας 20. Δηλωθέν οικογενειακό εισόδημα, κατά πηγή προέλευσης αυτού και κλιμάκια εισοδήματος.
Οικονομικά έτη 2000 – 2002**

Σε εκατομμύρια δραχμές

Κλιμάκια οικογενειακού εισοδήματος ⁽¹⁾ (χιλιάδες δραχμές)	2000	2001	2002	2000	2001	2002
	ΟΙΚΟΔΟΜΕΣ ΚΑΙ ΕΚΜΙΣΘΩΣΗ ΓΑΙΩΝ			ΜΙΣΘΩΤΕΣ ΥΠΗΡΕΣΙΕΣ		
Σύνολο	1.575.969,2	1.717.707,3	1.815.694,4	11.928.992,4	13.206.769,5	14.277.746,6
Έως < 500	18.472,9	17.023,3	15.538,3	34.900,9	23.011,1	24.252,9
500 – 1.000	51.023,8	46.568,0	42.760,0	163.115,9	167.291,5	155.403,0
1.000 – 2.000	124.935,5	119.088,1	110.608,1	1.075.465,1	1.030.220,5	900.423,5
2.000 – 3.000	148.099,2	148.899,6	142.460,6	1.521.962,2	1.691.591,4	1.852.514,0
3.000 – 5.000	282.163,8	293.952,3	300.550,6	2.726.417,7	2.881.531,3	3.024.301,4
5.000 και άνω	951.274,0	1.092.175,9	1.203.776,9	6.407.130,6	7.413.123,7	8.320.851,9
	<i>% του συνολικού οικογενειακού εισοδήματος</i>					
Σύνολο	9,3	9,2	9,1	70,6	71,1	71,4
Έως < 500	21,5	24,3	23,6	40,7	32,8	36,9
500 – 1.000	17,1	16,0	16,1	54,5	57,4	58,4
1.000 – 2.000	8,5	8,5	8,9	73,4	73,6	72,5
2.000 – 3.000	7,5	6,9	6,1	76,6	78,1	79,8
3.000 – 5.000	7,8	7,7	7,6	75,3	75,6	76,1
5.000 και άνω	10,1	10,1	9,9	67,9	68,4	68,7
	ΕΜΠΟΡΙΚΕΣ ΚΑΙ ΒΙΟΜΗΧΑΝΙΚΕΣ ΕΠΙΧΕΙΡΗΣΕΙΣ			ΛΟΙΠΕΣ ΠΗΓΕΣ ⁽²⁾		
Σύνολο	2.177.274,6	2.343.692,9	2.477.401,0	1.216.253,1	1.306.833,2	1.416.395,0
Έως < 500	10.972,8	9.737,2	8.197,0	21.495,8	20.318,3	17.777,7
500 – 1.000	33.733,2	29.917,9	25.595,7	51.161,8	47.855,5	42.517,5
1.000 – 2.000	117.781,4	110.574,6	99.094,3	147.419,8	139.534,9	131.243,3
2.000 – 3.000	184.082,6	180.500,1	169.669,3	132.860,9	145.000,2	157.543,9
3.000 – 5.000	418.196,1	429.134,2	423.517,9	191.637,4	204.631,2	224.018,0
5.000 και άνω	1.412.508,5	1.583.829,0	1.751.326,9	671.677,4	749.493,0	843.294,5
	<i>% του συνολικού οικογενειακού εισοδήματος</i>					
Σύνολο	12,9	12,6	12,4	7,2	7,0	7,1
Έως < 500	12,8	13,9	12,5	25,0	29,0	27,0
500 – 1.000	11,3	10,3	9,6	17,1	16,4	16,0
1.000 – 2.000	8,0	7,9	8,0	10,1	10,0	10,6
2.000 – 3.000	9,3	8,3	7,3	6,7	6,7	6,8
3.000 – 5.000	11,6	11,3	10,7	5,3	5,4	5,6
5.000 και άνω	15,0	14,6	14,5	7,1	6,9	7,0

(1) Βλέπε ανάλυση των κλιμακίων στον πίνακα 7 (σελίδα 41).

(2) Κινητές αξίες, γεωργικές επιχειρήσεις, ελευθέρια επαγγέλματα και από την αλλοδαπή.



Πίνακας 21. Φορολογούμενοι, δηλωθέν εισόδημα, απαλλαγές και αφορολόγητα ποσά, φορολογούμενο εισόδημα⁽¹⁾ και φόρος στην Περιφέρεια Αττικής και τη Λοιπή Χώρα. Οικονομικά έτη 2000 – 2002

Σε εκατομμύρια δραχμές

	2000	2001	2002
ΣΥΝΟΛΟ ΕΛΛΑΔΟΣ			
Αριθμός φορολογουμένων	4.751.468	4.903.843	4.953.079
Δηλωθέν οικογενειακό εισόδημα	16.898.489,6	18.575.002,9	19.987.237,1
Απαλλαγές και αφορολόγητα ποσά	1.311.715,1	1.336.296,3	1.546.642,9
Φορολογούμενο εισόδημα	17.474.782,8	19.213.914,5	20.657.365,0
Σύνολο φόρου	1.385.627,1	1.556.553,9	1.669.391,0
<i>% του συνόλου της Χώρας</i>			
Αριθμός φορολογουμένων	100,0	100,0	100,0
Δηλωθέν οικογενειακό εισόδημα	100,0	100,0	100,0
Απαλλαγές και αφορολόγητα ποσά	100,0	100,0	100,0
Φορολογούμενο εισόδημα	100,0	100,0	100,0
Σύνολο φόρου	100,0	100,0	100,0
ΠΕΡΙΦΕΡΕΙΑ ΑΤΤΙΚΗΣ			
Αριθμός φορολογουμένων	1.922.919	1.970.630	1.982.052
Δηλωθέν οικογενειακό εισόδημα	8.155.793,2	8.914.781,7	9.523.706,8
Απαλλαγές και αφορολόγητα ποσά	594.989,7	612.089,2	715.565,1
Φορολογούμενο εισόδημα	8.356.323,1	9.138.245,8	9.759.331,1
Σύνολο φόρου	811.271,8	918.134,7	981.452,6
<i>% του συνόλου της Χώρας</i>			
Αριθμός φορολογουμένων	40,5	40,2	40,2
Δηλωθέν οικογενειακό εισόδημα	48,3	48,0	47,6
Απαλλαγές και αφορολόγητα ποσά	45,4	45,8	46,3
Φορολογούμενο εισόδημα	47,8	47,6	47,6
Σύνολο φόρου	58,5	59,0	59,0
ΛΟΙΠΗ ΧΩΡΑ			
Αριθμός φορολογουμένων	2.828.549	2.933.213	2.971.027
Δηλωθέν οικογενειακό εισόδημα	8.742.696,4	9.660.221,2	10.463.530,3
Απαλλαγές και αφορολόγητα ποσά	716.725,4	724.207,1	831.077,8
Φορολογούμενο εισόδημα	9.118.459,7	10.075.668,8	10.898.033,9
Σύνολο φόρου	574.355,3	638.419,2	687.938,4
<i>% του συνόλου της Χώρας</i>			
Αριθμός φορολογουμένων	59,5	59,8	59,8
Δηλωθέν οικογενειακό εισόδημα	51,7	52,0	52,4
Απαλλαγές και αφορολόγητα ποσά	54,6	54,2	53,7
Φορολογούμενο εισόδημα	52,2	52,4	52,8
Σύνολο φόρου	41,5	41,0	41,0

(1) ΤΟ φορολογούμενο εισόδημα είναι το ίδιο ποσό με το δηλωθέν συν την προστιθέμενη διαφορά τεκμηρίου.

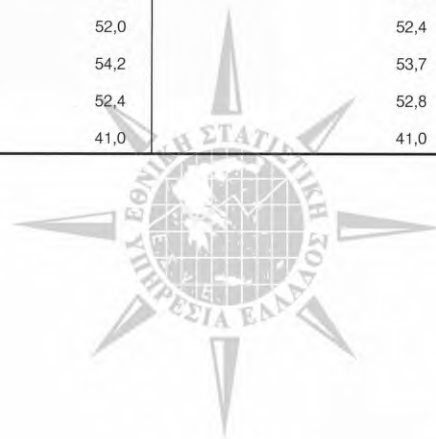

Πίνακας 22. Φορολογούμενοι, δηλωθέν εισόδημα, απαλλαγές και αφρολόγητα ποσά, φορολογούμενο εισόδημα και σύνολο φόρου, κατά ομάδες επαγγελματιών. Οικονομικά έτη 2000 – 2002

Σε εκατομμύρια δραχμές

Ομάδες επαγγελματιών (2) και οικονομικά έτη	Φορολογούμενοι		Δηλωθέν εισόδημα		Απαλλαγές και αφρολόγητα ποσά		Φορολογούμενο εισόδημα (1)		Φόρος κλίμακας εισοδήματος		Μείωση φόρου		Συμπληρωματικός φόρος		Σύνολο φόρου	
	Αριθμός	% του συν- όλου	Ποσά	% του συν- όλου	Ποσά	% του συν- όλου	Ποσά	% του συν- όλου	Ποσά	% του συν- όλου	Ποσά	% του συν- όλου	Ποσά	% του συν- όλου	Ποσά	% του συν- όλου
Όλες οι ομάδες	4.751.468	100,0	16.898.489,6	100,0	1.311.715,1	100,0	17.474.782,8	100,0	1.460.859,6	100,0	112.184,3	100,0	36.956,7	100,0	1.385.627,2	100,0
2001.....	4.903.843	100,0	18.575.002,9	100,0	1.336.296,3	100,0	19.213.914,5	100,0	1.653.865,9	100,0	117.578,6	100,0	20.272,1	100,0	1.556.553,9	100,0
2002	4.953.079	100,0	19.987.237,1	100,0	1.546.642,9	100,0	20.657.365,0	100,0	1.774.889,7	100,0	127.156,6	100,0	21.662,4	100,0	1.669.391,0	100,0
Εισοδήματιες	603.581	12,7	913.922,7	5,4	66.207,1	5,0	1.021.708,6	5,8	64.743,1	4,4	3.756,3	3,3	7.637,6	20,7	68.620,8	5,0
2001.....	603.177	12,3	967.267,9	5,2	55.003,2	3,8	1.082.633,6	5,6	65.499,6	4,0	3.739,7	3,2	3.646,4	18,0	65.403,1	4,2
2002	520.332	10,5	802.796,2	4,0	88.680,2	5,7	983.995,5	4,8	103.234,7	5,8	3.030,5	2,4	7.900,9	36,5	108.103,9	6,5
Εμπόροι, βιομήχανοι κλπ.	755.457	15,9	2.990.656,8	17,7	456.920,7	34,8	3.198.134,2	18,3	312.499,6	21,4	20.184,4	18,0	8.183,6	22,1	300.498,8	21,7
2001.....	902.008	18,4	3.961.057,9	21,3	510.597,7	43,9	4.206.463,6	21,9	426.005,2	25,8	25.389,3	21,6	5.882,0	29,0	406.517,5	26,1
2002	682.800	13,8	3.739.824,1	18,7	561.548,8	36,3	3.926.600,1	19,0	418.837,0	23,6	25.398,4	20,0	4.395,9	20,3	397.834,4	23,8
Γεωργοί κλπ.	375.177	7,9	545.766,4	3,2	76.041,0	5,8	614.022,6	3,5	13.579,3	0,9	2.494,8	2,2	826,6	2,2	11.911,0	0,9
2001.....	372.029	7,6	600.472,2	3,2	52.606,1	3,5	672.798,3	3,5	13.153,1	0,8	2.351,3	2,0	436,2	2,2	11.237,9	0,7
2002	386.206	7,8	968.019,5	4,8	89.517,1	5,8	1.054.238,3	5,1	50.910,5	2,9	6.660,5	5,2	1.085,8	5,0	45.335,8	2,7
Μισθωτοί, γενικά	1.782.481	37,5	7.706.308,5	45,6	395.626,7	30,2	7.853.916,8	44,9	662.149,6	45,3	64.988,9	57,9	7.104,7	19,2	604.265,2	43,6
2001.....	1.793.857	36,6	8.086.587,4	43,5	414.553,2	29,0	8.247.930,0	42,9	717.769,2	43,4	64.886,0	55,2	3.652,4	18,0	656.535,4	42,2
2002	1.736.838	35,1	7.762.283,2	38,8	383.652,2	24,8	7.911.890,5	38,3	652.431,5	36,8	60.479,3	47,6	2.615,8	12,1	594.568,0	35,6
Ελεύθεροι επαγγελματίες	154.433	3,3	1.269.091,6	7,5	114.460,7	8,7	1.286.710,9	7,4	210.381,3	14,4	7.506,5	6,7	3.899,1	10,6	206.773,9	14,9
2001.....	147.415	3,0	1.276.942,4	6,9	113.511,2	7,6	1.294.527,4	6,7	217.983,1	13,2	7.326,7	6,2	1.960,2	9,7	212.616,6	13,7
2002	301.464	6,1	2.187.680,4	10,9	190.926,8	12,3	2.217.711,7	10,7	313.939,6	17,7	14.123,1	11,1	2.317,5	10,7	302.134,1	18,1
Συνταξιούχοι	1.080.339	22,7	3.472.743,6	20,6	202.458,9	15,4	3.500.299,7	20,0	197.506,7	13,5	13.253,4	11,8	9.305,1	25,2	193.557,5	14,0
2001.....	1.085.357	22,1	3.682.675,1	19,8	190.024,8	12,2	3.709.561,7	19,3	213.455,8	12,9	13.905,5	11,8	4.694,9	23,2	204.243,5	13,1
2002	1.325.439	26,8	4.526.633,7	22,6	232.317,9	15,0	4.562.928,9	22,1	235.536,5	13,3	17.464,9	13,7	3.346,5	15,4	221.414,8	13,3

(1) Το φορολογούμενο εισόδημα είναι το ίδιο ποσό με το δηλωθέν συν την προστιθέμενη διαφορά τεκμηρίου.

(2) Τα στοιχεία του οικονομικού έτους 2002 δεν είναι συγκρίσιμα με εκείνα των προηγούμενων ετών, επειδή η υπαγωγή των φορολογικών δηλώσεων στις ομάδες έγινε με βάση την επικρατέστερη πηγή εισοδήματος του υποχρέου και όχι με τον Κωδικό Αριθμό Επαγγέλματος του, όπως γινόταν τα προηγούμενα έτη.







τιμή: 12,00€ [εξωτερικού: 20,00€] / price: 12,00€ [abroad: 20,00€]