

ΣΤΑΤΙΣΤΙΚΗ
ΤΟΥ ΔΗΛΩΘΕΝΤΟΣ ΕΙΣΟΔΗΜΑΤΟΣ
ΦΥΣΙΚΩΝ ΠΡΟΣΩΠΩΝ
ΚΑΙ ΤΗΣ ΦΟΡΟΛΟΓΙΑΣ ΑΥΤΟΥ
ΚΑΤΑ ΤΟ ΟΙΚΟΝΟΜΙΚΟ ΕΤΟΣ 1987



ΕΛΛΗΝΙΚΗ ΔΗΜΟΚΡΑΤΙΑ
 ΥΠΟΥΡΓΕΙΟ ΠΑΙΔΕΙΑΣ, ΕΡΕΥΝΑΣ ΚΑΙ ΘΡΗΣΚΕΥΜΑΤΩΝ
 ΓΕΝΙΚΗ ΔΙΕΥΘΥΝΣΗ ΣΤΑΤΙΣΤΙΚΗΣ ΥΠΗΡΕΣΙΑΣ ΤΗΣ ΕΛΛΑΔΟΣ
 ΔΙΕΥΘΥΝΣΗ ΣΤΑΤΙΣΤΙΚΗΣ ΕΡΕΥΝΑΣ
 Τμήμα Στατιστικής Ερευνας



ΠΕΡΙΕΧΟΜΕΝΑ

	Σελίδα
ΠΡΟΛΟΓΟΣ	5
I. ΕΙΣΑΓΩΓΗ	
α) Γενικά	6
β) Σύνοψη περιγραφή της στατιστικής έρευνας	6
γ) Επεξήγηση μερικών όρων που αναφέρονται στους πίνακες	7
δ) Τα κυριότερα αποτελέσματα της έρευνας	12
ε) Συγκριτικά στοιχεία των τριών τελευταίων ετών	24

II. ΑΝΑΛΥΤΙΚΟΙ ΠΙΝΑΚΕΣ (Οικονομικό έτος 1986)

Πίνακας

1.	Αριθμός φορολογουμένων, δηλωθέν εισόδημα κατά πηγή προελεύσεως, απαλλαγές και εκπτώσεις, φορολογητέο εισόδημα και φόρος (και των δύο συζύγων). Σύνολο Ελλάδος, Περιφέρεια Πρωτευούσης, Λοιπή Χώρα	27
2.	Αριθμός φορολογουμένων, δηλωθέν οικογενειακό εισόδημα, απαλλαγές και εκπτώσεις, φορολογητέο εισόδημα και φόρος, κατά κλιμάκια οικογενειακού εισοδήματος. Σύνολο Ελλάδος, Περιφέρεια Πρωτευούσης, Λοιπή Χώρα. Επί πλέον: Αθροιστικές σειρές και ποσοστά	28
3.	Αριθμός φορολογουμένων, δηλωθέν εισόδημα κατά πηγή προελεύσεως, απαλλαγές και εκπτώσεις, φορολογητέο εισόδημα και φόρος (και των δύο συζύγων), κατά ομάδες επαγγελματιών	30
4.	Αριθμός φορολογουμένων και δηλωθέν οικογενειακό εισόδημα, αναλόγως των οικογενειακών βαρών, κατά κλιμάκια οικογενειακού εισοδήματος	32
5.	Αριθμός φορολογουμένων και δηλωθέν οικογενειακό εισόδημα, κατά ομάδες επαγγελματιών και οικογενειακά βάρη	33
6.	Αριθμός φορολογουμένων, δηλωθέν οικογενειακό εισόδημα, απαλλαγές και εκπτώσεις, φορολογητέο εισόδημα και φόρος, κατά κλιμάκια εισοδήματος. Επί πλέον: α) αναλογών φόρος κλίμακας και συμπληρωματικός, και β) μέσος φόρος και μέση επιβάρυνση του εισοδήματος	33
6α.	Αριθμός φορολογουμένων, δηλωθέν εισόδημα του συζύγου, απαλλαγές και εκπτώσεις, φορολογητέο εισόδημα και φόρος, κατά κλιμάκια εισοδήματος. Επί πλέον: ποσοστά επί του δηλωθέντος εισοδήματος	34
6β.	Αριθμός φορολογουμένων, δηλωθέν εισόδημα της συζύγου, απαλλαγές και εκπτώσεις, φορολογητέο εισόδημα και φόρος, κατά κλιμάκια εισοδήματος. Επί πλέον: ποσοστά επί του δηλωθέντος εισοδήματος	34
7.	Αριθμός φορολογουμένων και δηλωθέν οικογενειακό εισόδημα, κατά πηγή προελεύσεως και κλιμάκια εισοδήματος	34
7α.	Αριθμός φορολογουμένων και δηλωθέν εισόδημα του συζύγου, κατά πηγή προελεύσεως και κλιμάκια εισοδήματος	35
7β.	Αριθμός φορολογουμένων και δηλωθέν εισόδημα της συζύγου, κατά πηγή προελεύσεως και κλιμάκια εισοδήματος	35
8.	Αριθμός φορολογουμένων και δηλωθέν οικογενειακό εισόδημα, κατά πηγή προελεύσεως και κλιμάκια εισοδήματος των επί μέρους πηγών	36
8α.	Αριθμός φορολογουμένων και δηλωθέν εισόδημα του συζύγου, κατά πηγή προελεύσεως και κλιμάκια εισοδήματος των επί μέρους πηγών	37
8β.	Αριθμός φορολογουμένων και δηλωθέν εισόδημα της συζύγου, κατά πηγή προελεύσεως και κλιμάκια εισοδήματος των επί μέρους πηγών	38
9.	Αριθμός φορολογουμένων, δηλωθέν οικογενειακό εισόδημα, φορολογητέο εισόδημα, συνολικός φόρος κλίμακας και τελική φορολογική επιβάρυνση, κατά κλιμάκια δηλωθέντος οικογενειακού εισοδήματος	39

10.	Αριθμός φορολογουμένων, δηλωθέν οικογενειακό εισόδημα, εκπτώσεις του άρθρου 8 του Ν. 3323/55 και ιδιοκατοίκησης, κατά κλιμάκια δηλωθέντος οικογενειακού εισοδήματος	39
11.	Απαλλαγές και εκπτώσεις από το οικογενειακό εισόδημα, κατά κλιμάκια δηλωθέντος οικογενειακού εισοδήματος	39
11α.	Απαλλαγές και εκπτώσεις από το εισόδημα του συζύγου, κατά κλιμάκια δηλωθέντος εισοδήματος του συζύγου	40
11β.	Απαλλαγές και εκπτώσεις από το εισόδημα της συζύγου, κατά κλιμάκια δηλωθέντος εισοδήματος της συζύγου	40
12.	Αριθμός φορολογουμένων, φορολογητέο εισόδημα και αναλογών φόρος κλίμακας, κατά κλιμάκια φορολογητέου εισοδήματος: α) συνολικού, β) του συζύγου, και γ) της συζύγου	40
13.	Αριθμός φορολογουμένων, φορολογητέο εισόδημα, δηλωθέν οικογενειακό εισόδημα, εκπτώσεις του άρθρου 8 του Ν. 3323/55, φόρος κλίμακας, μειώσεις φόρου (tax-credits), υπόλοιπο φόρου, κατά κλιμάκια φορολογητέου εισοδήματος	41
14.	Αριθμός φορολογουμένων, φορολογητέο εισόδημα αυτών και αναλογών φόρος κλίμακας, κατά κλιμάκια αναλογούντος φόρου, με αθροιστικές σειρές και ποσοστά αυτών: α) συνολικού, β) του συζύγου, και γ) της συζύγου	42
15.	Αριθμός φορολογουμένων και δηλωθέν εισόδημα, κατά ομάδες επαγγελματιών και κατά νομό	44
16.	Αριθμός φορολογουμένων, δηλωθέν εισόδημα κατά πηγή προελεύσεως, απαλλαγές και εκπτώσεις, φορολογητέο εισόδημα και συνολικός φόρος, κατά νομό	46
17.	Αριθμός φορολογουμένων με τεκμήρια, εισόδημα δηλωθέν και τεκμηρίων, κατά γεωγραφικές περιοχές	48
18.	Αριθμός φορολογουμένων με τεκμήρια, εισόδημα δηλωθέν και τεκμηρίων, κατά ομάδες επαγγελματιών	48

III. ΣΥΓΚΡΙΤΙΚΟΙ ΠΙΝΑΚΕΣ (Οικονομικά έτη 1985 – 1987)

19.	Φορολογούμενοι, δηλωθέν εισόδημα και φορολογία αυτού. Οικονομικά έτη 1985–1987	52
20.	Φορολογούμενοι, δηλωθέν εισόδημα, απαλλαγές και εκπτώσεις, φορολογητέο εισόδημα, σύνολο φόρου και μέσος φόρος, κατά κλιμάκια οικογενειακού εισοδήματος. Οικονομικά έτη 1985–1987	53
21.	Δηλωθέν οικογενειακό εισόδημα, κατά πηγή προελεύσεως αυτού και κλιμάκια εισοδήματος. Οικονομικά έτη 1985–1987	54
22.	Φορολογούμενοι, δηλωθέν εισόδημα, απαλλαγές και εκπτώσεις, φορολογητέο εισόδημα και φόρος στην Περιφέρεια Πρωτεύουσας και τη Λοιπή Χώρα. Οικονομικά έτη 1985–1986	55
23.	Φορολογούμενοι, δηλωθέν εισόδημα, απαλλαγές και εκπτώσεις, φορολογητέο εισόδημα και σύνολο φόρου, κατά ομάδες επαγγελματιών. Οικονομικά έτη 1985–1987	56

ΔΙΑΓΡΑΜΜΑΤΑ

A.	Σχέση μεταξύ αριθμού φορολογουμένων και δηλωθέντος εισοδήματος	14
B.	Σχέση μεταξύ δηλωθέντος εισοδήματος και φόρου	15
Γ.	Σχέση μεταξύ αριθμού φορολογουμένων και φόρου	15
Δ.	Κατανομή ποσοστών οικογενειακού εισοδήματος, κατά πηγή προελεύσεως και κλιμάκια αυτού	17
E.	Δηλωθέν οικογενειακό εισόδημα	26
ΣΤ.	Κατανομή αριθμού φορολογουμένων, δηλωθέντος εισοδήματος και φόρου, κατά κλιμάκια οικογενειακού εισοδήματος	26
Z.	Σύγκριση αριθμού φορολογουμένων, δηλωθέντος οικογενειακού εισοδήματος και φόρου	50

ΠΡΟΛΟΓΟΣ

Κάθε χρόνο η Γενική Γραμματεία Εθνικής Στατιστικής Υπηρεσίας της Ελλάδος (ΕΣΥΕ), διά της Υπηρεσίας Στατιστικής στο Υπουργείο Οικονομικών και με τη συνεργασία του Μηχανογραφικού Κέντρου (ΜΗΚΥΟ) του ίδιου Υπουργείου, προβαίνει στην επεξεργασία των στοιχείων των αρχικών δηλώσεων φόρου εισοδήματος, οι οποίες υποβάλλονται από τα φορολογούμενα φυσικά πρόσωπα.

Σκοπός της εργασίας αυτής είναι η παρουσίαση των οικονομικών μεγεθών, που προκύπτουν από τα στοιχεία των δηλώσεων και αναφέρονται στα δηλωθέντα εισοδήματα και το βεβαιωθέντα φόρο, στη σύνθεση του εισοδήματος κατά πηγές προελεύσεως, στην κατανομή των φορολογουμένων κατά εισοδηματικά επίπεδα, ομάδες επαγγελματιών και γεωγραφικές περιφέρειες, στη φορολογική επιβάρυνσή τους, καθώς και σε άλλα χρήσιμα χαρακτηριστικά.

Με τα αποτελέσματα αυτά ενημερώνεται η Διοίκηση για την άσκηση της δημοσιονομικής πολιτικής, ενώ η παρούσα έκδοση αποβλέπει στο να γνωστοποιήσει στο ευρύτερο κοινό τα πιο ενδιαφέροντα στοιχεία της επεξεργασίας αυτής.

Τα αποτελέσματα παρουσιάζονται σε πίνακες, στους οποίους έχουν ταξινομηθεί κατά μέγεθος : α) το δηλωθέν οικογενειακό εισόδημα, β) το δηλωθέν εισόδημα του συζύγου, γ) το δηλωθέν εισόδημα της συζύγου, και δ) το φορολογητέο εισόδημα. Επίσης, η ταξινόμηση γίνεται κατά πηγή προελεύσεως του εισοδήματος, κατά ομάδες επαγγελματιών, με βάση το δηλωθέν κύριο επάγγελμα του αρχηγού της οικογένειας, και κατά τόπο (Περιφέρεια Πρωτευούσης, Λοιπή Χώρα) όπου δόθηκε η δήλωση του συζύγου ή της συζύγου, στο όνομα των οποίων δηλώθηκε το εισόδημα. Επί πλέον, παρέχονται και συγκριτικοί πίνακες των σχετικών οικονομικών μεγεθών της τελευταίας τριετίας.

Για την καλύτερη παρουσίαση της ύλης του παρόντος δημοσιεύματος, προτάσσεται ανάλυση της σχετικής φορολογικής νομοθεσίας και επεξήγηση μερικών βασικών όρων και εννοιών, που αναφέρονται στους πίνακες.

Αθήνα, 1991

ΕΜΜ. ΚΟΝΤΟΠΥΡΑΚΗΣ

Γενικός Γραμματέας
της Εθνικής Στατιστικής Υπηρεσίας της Ελλάδος



Ι. ΕΙΣΑΓΩΓΗ

Α. ΓΕΝΙΚΑ

Η Εθνική Στατιστική Υπηρεσία της Ελλάδος (ΕΣΥΕ), σε συνεργασία με τη Διεύθυνση Φορολογίας Εισοδήματος του Υπουργείου Οικονομικών, όπως και κατά τα προηγούμενα έτη, ανέλαβε τη στατιστική επεξεργασία των δηλώσεων φόρου εισοδήματος που υποβλήθηκαν από τα φυσικά πρόσωπα, κατά το οικονομικό έτος 1987, για τα εισοδήματα που αποκτήθηκαν μέσα στο προηγούμενο οικονομικό έτος 1986.

Σκοπός της στατιστικής αυτής έρευνας είναι να δώσει στη Δημοσιονομική Διοίκηση, όπως και κατά τα παρελθόντα έτη, αξιόπιστες εκτιμήσεις στατιστικών πληροφοριών, σε σχέση με τα δηλωθέντα εισοδήματα και το φόρο που βεβαιώθηκε, τη σύνθεση του εισοδήματος κατά πηγές προελεύσεως, την κατανομή των φορολογουμένων κατά εισοδηματικά επίπεδα, επαγγέλματα και περιοχές, τη φορολογική τους επιβάρυνση, καθώς και άλλα χρήσιμα στατιστικά στοιχεία.

Το σύνολο των δηλώσεων φόρου εισοδήματος που υποβλήθηκαν το 1987 ανήλθε σε 2.176.204, το δε συνολικώς δηλωθέν από τους φορολογουμένους εισόδημα ήταν 2.054.427,4 εκατ. δρχ. Το φορολογητέο εισόδημα που προήλθε από το εισόδημα αυτό ήταν 1.442.731,5 εκατ. δρχ. και ο συνολικός φόρος που αναλογεί σε αυτό 229.526,8 εκατ. δρχ.

Β. ΣΥΝΤΟΜΗ ΠΕΡΙΓΡΑΦΗ ΤΗΣ ΣΤΑΤΙΣΤΙΚΗΣ ΕΡΕΥΝΑΣ

Β.1. Πηγές των στοιχείων

Όπως και ανωτέρω αναφέρθηκε, τα στοιχεία της εκθέσεως αυτής προέκυψαν από την επεξεργασία των δηλώσεων φόρου εισοδήματος που υποβλήθηκαν από τα φυσικά πρόσωπα, για τα αποκτηθέντα από αυτά εισοδήματα κατά τη χρήση του έτους 1986. Οι δηλώσεις αυτές, σύμφωνα με τη σχετική νομοθεσία, υποβάλλονται από τους υποχρέους στις κατά τόπους Οικονομικές Εφορίες (μέχρι τις 25 Φεβρουαρίου από μισθωτές υπηρεσίες και 10 Απριλίου, σε ορισμένες άλλες περιπτώσεις, του οικείου οικονομικού έτους).

Στις δηλώσεις, οι υπόχρεοι καταχωρούν τα εισοδήματα που απέκτησαν στο διάστημα του προηγούμενου οικονομικού έτους οι ίδιοι και η σύζυγός τους, η οποία έχει φορολογική υπο-

χρέωση ή, με ορισμένες προϋποθέσεις, τα ανήλικα παιδιά τους, κατά πηγή προελεύσεως. Ακόμη, οι ανωτέρω δηλώσεις περιέχουν και διάφορα άλλα στοιχεία, σχετικά με την οικογενειακή κατάσταση των φορολογουμένων, το επάγγελμά τους κλπ., τα οποία είναι απαραίτητα για να υπολογισθεί ο φόρος που αναλογεί στο εισόδημα.

Υποχρέωση για υποβολή δηλώσεως φόρου εισοδήματος έχουν :

α) Κάθε φυσικό πρόσωπο, το οποίο έχει αποκτήσει εισόδημα στην Ελλάδα, ανεξάρτητα από την ιθαγένεια και τον τόπο κατοικίας ή διαμονής του.

β) Τα πρόσωπα που έχουν την κατοικία τους στην Ελλάδα, ανεξάρτητα από την ιθαγένειά τους, οπουδήποτε και αν πραγματοποιείται το εισόδημα. Στην περίπτωση αυτή, από το φόρο που αναλογεί στο συνολικό εισόδημα των φορολογουμένων, εκπίπτει ο φόρος που καταβλήθηκε στην αλλοδαπή, μέχρι του ποσού του φόρου που αναλογεί επιμεριστικώς στο εισόδημα αυτό στην Ελλάδα.

Από την υποχρέωση υποβολής δηλώσεως εξαιρούνται τα πρόσωπα τα οποία, μετά από τις νόμιμες μειώσεις και εκπτώσεις (οικογενειακά βάρη, νοσήλεια κλπ.), δεν έχουν φορολογητέο εισόδημα πάνω από 104.000 δρχ. Επίσης, υποχρέωση για υποβολή δηλώσεως φόρου εισοδήματος, ανεξάρτητα από το ύψος του εισοδήματος, έχουν και α) οι κύριοι ή κάτοχοι επιβατικού αυτοκινήτου ιδιωτικής χρήσεως ή ημιφορτηγού, ή σκάφους αναψυχής, β) όσοι διατηρούν στην προσωπική τους υπηρεσία περισσότερα από ένα πρόσωπα, γ) τα πρόσωπα τα οποία ασκούν ελεύθερο επάγγελμα, δ) τα μέλη των προσωπικών εταιριών ή των Ε.Π.Ε. ή των κοινοπραξιών, ε) όσοι έχουν ατομική επιχείρηση σε πόλη με πάνω των 5.000 κατοίκων, στ) όσοι έχουν εισόδημα από εκμίσθωση οικοδομών και γαιών αθροιστικώς άνω των 50.000 δρχ. (άρθρο 11 του Ν.Δ. 3323/1955) και ζ) όποιος προσκληθεί από τον αρμόδιο οικονομικό έφορο να υποβάλει δήλωση.

Με βάση τα στοιχεία των δηλώσεων φόρου εισοδήματος, η εκκαθάριση και ο υπολογισμός του φόρου εισοδήματος γίνεται απευθείας από τον ηλεκτρονικό υπολογιστή, από τον οποίο συντάσσεται και το οικείο Σημείωμα Υπολογισμού και Εκκαθαρίσεως φόρου, το οποίο αποστέλλεται στον φορολογούμενο.



Β.2. Περιγραφή της μεθόδου έρευνας

Τα αποτελέσματα της παρούσας στατιστικής έρευνας προήλθαν από την επεξεργασία των στοιχείων όλων των δηλώσεων φόρου εισοδήματος που υποβλήθηκαν.

Β.3. Ταξινόμηση των στοιχείων

Τα στατιστικά στοιχεία, τα οποία παρουσιάζονται στους βασικούς πίνακες που ακολουθούν, τα σχετικά με τη φορολογία εισοδήματος των φυσικών προσώπων κατά το οικονομικό έτος 1987, ταξινομούνται ως προς :

- α) το μέγεθος του δηλωθέντος οικογενειακού εισοδήματος,
- β) το μέγεθος του δηλωθέντος εισοδήματος του συζύγου,
- γ) το μέγεθος του δηλωθέντος εισοδήματος της συζύγου,
- δ) την πηγή προελεύσεως του εισοδήματος,
- ε) το μέγεθος του φορολογητέου εισοδήματος,

στ) τις ομάδες επαγγελματιών, με βάση το δηλωθέν κύριο επάγγελμα του υποχρέου,

ζ) την Περιφέρεια Πρωτεύουσας και τη Λοιπή Χώρα, όπου δόθηκε η δήλωση, και

η) το σύζυγο ή τη σύζυγο, στο όνομα των οποίων δηλώθηκε το εισόδημα.

Γ. ΕΠΕΞΗΓΗΣΗ ΜΕΡΙΚΩΝ ΟΡΩΝ ΠΟΥ ΑΝΑΦΕΡΟΝΤΑΙ ΣΤΟΥΣ ΠΙΝΑΚΕΣ

Για την καλύτερη κατανόηση του περιεχομένου των πινάκων που δημοσιεύονται κατωτέρω, δίνεται συνοπτική επεξήγηση των όρων που αναφέρονται στους πίνακες αυτούς.

Γ.1. Δηλωθέντα εισοδήματα

α) Δηλωθέν οικογενειακό εισόδημα. Ως οικογενειακό εισόδημα θεωρείται το εισόδημα που προέρχεται από κάθε πηγή και αποκτάται από το σύζυγο ή τη σύζυγο, μετά από την αφαίρεση των δαπανών αποκτήσεως αυτού. Σε αυτό υπολογίζεται και το εισόδημα των ανήλικων τέκνων, με εξαίρεση το εισόδημα που προέρχεται από την προσωπική τους εργασία, από περιουσιακά στοιχεία που περιήλθαν σε αυτά από κληρονομιά ή από δωρεά, με εξαίρεση τις γονικές παροχές, από συντάξεις που δόθηκαν σε αυτά λόγω θανάτου του πατέρα τους ή της μητέρας τους και από διατροφή, η οποία καταβάλλεται στο τέκνο ύστερα από δικαστική απόφαση ή συμβολαιογραφική πράξη. Στην περίπτωση αυτή το τέκνο έχει δική του φορολογική υποχρέωση.

β) Δηλωθέν στο όνομα του συζύγου εισόδημα είναι: 1) το κύριο εισόδημα αυτού, 2) το εισόδημα των ανήλικων τέκνων του, εφόσον αυτός έχει το μεγαλύτερο συνολικό εισόδημα από τη σύζυγό του ή ίσο με αυτή, που δεν έχει χάσει τη γονική μέριμνα, που αποκτήθηκε με τις ανωτέρω προϋποθέσεις, 3) το εισόδημα της συζύγου από επιχείρηση που εξαρτάται οικονομικά από το σύζυγο ή το προερχόμενο από προσωπική μεταξύ των συζύγων εταιρία, πλην των περιπτώσεων που αναφέρονται στο νόμο (ΟΕ, ΕΕ, ΕΠΕ, αστική εταιρία ή κοινοπραξία) με ορισμένες εξαιρέσεις.

γ) Δηλωθέν στο όνομα της συζύγου εισόδημα. Εισόδημα της συζύγου είναι: 1) το κύριο εισόδημα αυτής, και 2) εφ' όσον αυτή έχει μεγαλύτερο εισόδημα από τον άλλο σύζυγο (μητέρα-πατέρα του τέκνου) το εισόδημα των τέκνων της που δεν έχουν συμπληρώσει το 18ο έτος της ηλικίας τους, υπό τις ανωτέρω προϋποθέσεις (Γ.1.α).

Οι σύζυγοι έχουν υποχρέωση να υποβάλλουν κοινή δήλωση των εισοδημάτων τους, αλλά ο υπολογισμός του φόρου

γίνεται χωριστά για κάθε σύζυγο, σαν να δίνεται χωριστή δήλωση, ανεξάρτητα από το ποσό και την πηγή προελεύσεως του εισοδήματος της συζύγου, και φορολογείται χωριστά, εκτός των ανωτέρω εξαιρέσεων.

Γ.2. Πηγές προελεύσεως του εισοδήματος

α) Εισόδημα από οικοδομές. Αυτό περιλαμβάνει το καθαρό εισόδημα από μισθώματα και το φορολογούμενο τεκμαρτό μισθώμα από ιδιοκατοίκηση. Ως καθαρό εισόδημα νοείται το εισόδημα που απομένει μετά την αφαίρεση:

1) των δαπανών και βαρών της οικοδομής κλπ., οι οποίες ορίζονται σε ποσοστό 25% του ακαθάριστου εισοδήματος από κατοικίες και 10% του ακαθάριστου εισοδήματος από καταστήματα, γραφεία και αποθήκες, από εκμίσθωση ή ιδιοχρησιμοποίηση αίθουσας, η οποία χρησιμοποιείται ως κινηματογράφος ή θέατρο και 5% από το ακαθάριστο εισόδημά τους από εκμίσθωση ή ιδιοχρησιμοποίηση γηπέδου (άρθρ. 20 Ν.Δ. 33-23/1955). 2) Πρόσθετο ποσό μέχρι ορισμένου ποσοστού με ορισμένες προϋποθέσεις για την πραγματική δαπάνη επισκευής, συντήρησης και αμοιβής δικηγόρου για δίκες προς απόδοση μισθίου, για οικοδομές του εκμισθώνονται ως κατοικίες. Επίσης, πρόσθετο ποσοστό 5% για καθένα μετά το τέταρτο τέκνο του ενοικιαστή κύριας κατοικίας, και 3) των δεδουλευμένων τόκων ενυπόθηκων χρεών.

β) Εισόδημα από εκμίσθωση γαιών. Εισόδημα από την πηγή αυτή είναι εκείνο που προκύπτει, για κάθε οικονομικό έτος, από την εκμίσθωση μιας ή περισσότερων γαιών, μετά την αφαίρεση των δαπανών και βαρών των γαιών. Από το εισόδημα αυτό εκπίπτουν: 1) κάθε φόρος, τέλος ή δικαίωμα υπέρ του Δημοσίου, 2) ποσοστό 5% για αποσβέσεις και έξοδα συντηρήσεως, και 3) δεδουλευμένοι τόκοι ενυπόθηκων χρεών κλπ. Το ποσό που μένει μετά από αυτές τις εκπτώσεις, αποτελεί το καθαρό εισόδημα από γαίες. Ο όρος «γαίες» λαμβάνεται εδώ με την ευρεία έννοια, και περιλαμβάνει τις καλλιεργούμενες και φυτευόμενες γαίες, τα δάση και τις δενδρώδεις εκτάσεις, τα λιβάδια και τις βοσκήσιμες γαίες πάσης φύσεως, τα μεταλλεία και λατομεία, τις πηγές, τα φρέατα, τις λίμνες και δεξαμενές, τα ιχθυοτροφεία, καθώς και κάθε άλλη έκταση γης μαζί με τα περυσιακά στοιχεία που βρίσκονται στην επιφάνεια του εδάφους και τις πάσης φύσεως ύλες που βρίσκονται κάτω από το έδαφος.

γ) Εισόδημα από κινητές αξίες. Το εισόδημα από την πηγή αυτή προέρχεται από την τοποθέτηση κεφαλαίων σε κινητές αξίες, διακρίνεται δε σε εισόδημα από τίτλους ημεδαπής προελεύσεως (μερίσματα τίτλων ημεδαπών ανωνύμων εταιριών, τόκοι ομολογιακών δανείων κλπ.), σε εισόδημα από τίτλους αλλοδαπής προελεύσεως και σε εισόδημα από τόκους πάσης φύσεως, που δεν περιλαμβάνονται στις άλλες περιπτώσεις. Επίσης, στο εισόδημα αυτό περιλαμβάνονται και οι αμοιβές των διοικητικών συμβούλων των ανωνύμων εταιριών. Στο εισόδημα αυτό δεν περιλαμβάνονται οι τόκοι ορισμένων ομολογιακών δανείων και τραπεζικών καταθέσεων, λόγω απαλλαγών τους από τη φορολογία του εισοδήματος.

δ) Εισόδημα από εμπορικές επιχειρήσεις. Εισόδημα από την πηγή αυτή είναι το κέρδος που αποκτάται από μία ή περισσότερες ατομικές ή εταιρικές επιχειρήσεις (εμπορικές, βιομηχανικές ή βιοτεχνικές) ή από την άσκηση οποιουδήποτε κερδοσκοπικού επαγγέλματος το οποίο δεν υπάγεται στα ελευθέρια επαγγέλματα.

Ο προσδιορισμός του καθαρού κέρδους γίνεται :

1) Στις επιχειρήσεις που τηρούν βιβλία επαρκή και ακριβή του Κώδικα Φορολογικών Στοιχείων, από τα δεδομένα των βιβλίων αυτών, αφού αφαιρεθούν τα έξοδα του άρθρου 35 του Ν.Δ. 3323/1955.

2) Στις επιχειρήσεις που δεν τηρούν βιβλία και στοιχεία του Κώδικα Φορολογικών Στοιχείων ή τηρούν βιβλία ανεπαρκή ή ανακριβή ή κατώτερα από την κατηγορία που ανήκουν, τα ακαθάριστα έσοδα υπολογίζονται από τον Οικονομικό Έφορο εξολογιστικά, με στοιχεία και πληροφορίες που έχει στη διάθεσή του για τη δράση της επιχειρήσεως και γενικά τις συνθήκες λειτουργίας της. Για τον υπολογισμό αυτό λαμβάνονται υπόψη οι αγορές και πωλήσεις της επιχειρήσεως, το μικτό κέρδος που εμφανίζεται, όπως και το εμφανιζόμενο κέρδος στις αμοιβαίες επιχειρήσεις που εργάζονται με όμοιες συνθήκες, το απασχολούμενο προσωπικό, το ύψος των κεφαλαίων που έχουν επενδυθεί, τα δικά τους κεφάλαια κινήσεως, τα δάνεια και οι πιστώσεις, τα έξοδα παραγωγής και διαθέσεως των εμπορευμάτων, τα έξοδα διαχειρίσεως και, γενικά, όλες οι επαγγελματικές δαπάνες. Για την εξεύρεση των καθαρών κερδών των επιχειρήσεων αυτών, πολλαπλασιάζονται τα ακαθάριστα έσοδα ή αγορές τους κατά περίπτωση με ένα μοναδικό συντελεστή καθαρού κέρδους, κατά γενικές κατηγορίες επιχειρήσεων. Στο εισόδημα από εμπορικές επιχειρήσεις περιλαμβάνεται, επίσης, το κέρδος που προκύπτει από την άσκηση επιχειρήσεως μεταπωλήσεως ακινήτων και από τα μερίσματα τα οποία καταβάλλονται στα μέλη των συνεταιρισμών του Ν. 602 ή απο τη συμμετοχή σε Ε.Π.Ε., της οποίας ο ισολογισμός εγκρίθηκε στο αμέσως προηγούμενο απο το έτος φορολογίας δικαιοπρακτικό έτος καθώς και απο τις περιπτώσεις του άρθρου 32 του Ν.Δ. 3323/55.

Σε περίπτωση πραγματοποίησεως ζημίας από εμπορική επιχείρηση, που τηρεί επαρκή και ακριβή βιβλία του Κ.Φ.Σ., αυτή δύναται να συμψηφισθεί με εισοδήματα άλλων πηγών του ίδιου οικονομικού έτους, οπότε το συνολικό οικογενειακό εισόδημα μειώνεται αντίστοιχα. Αν η ζημία δεν καλύπτεται από τα εισοδήματα των άλλων πηγών και εφόσον τηρούνται ειλικρινή βιβλία του Κ.Φ.Σ., μπορεί να μεταφερθεί, κατά το ακάλυπτο μέρος της, στα τρία επόμενα έτη, προκειμένου για εμπορικές επιχειρήσεις και στα πέντε επόμενα, προκειμένου για βιομηχανικές, μεταλλευτικές, γεωργικές και ξενοδοχειακές επιχειρήσεις.

ε) **Εισόδημα από γεωργικές επιχειρήσεις.** Εισόδημα από γεωργικές επιχειρήσεις είναι το κέρδος που προκύπτει κάθε οικονομικό έτος και αποκτάται από την εκμετάλλευση μιας ή περισσότερων γεωργικών επιχειρήσεων πάσης φύσεως, δηλαδή αγροτικών, κτηνοτροφικών, πτηνοτροφικών, μελισσοκομικών, σπρωτοτροφικών, δασικών, αλιευτικών κλπ. Για τον προσδιορισμό του ακαθάριστου εισοδήματος από γεωργικές επιχειρήσεις, λαμβάνεται το σύνολο των ακαθάριστων εσόδων από τη γεωργική δραστηριότητα, όπως αυτά προκύπτουν από τα λογιστικά βιβλία της επιχειρήσεως, εφόσον κρίνονται ειλικρινή. Από το ακαθάριστο εισόδημα γεωργικών επιχειρήσεων, απαλλάσσεται κάθε χρόνο εισόδημα 375.000 δρχ., που αυξάνεται σε 1.650.000 δρχ. για όσους ασχολούνται προσωπικά ή με τα μέλη των οικογενειών τους και κατά κύριο επάγγελμα σε γεωργικές εκμεταλλεύσεις. Για τον υπολογισμό του καθαρού εισοδήματος, εκπίπτουν τα γενικά έξοδα της επιχειρήσεως, οι δαπάνες επισκευών και συντηρήσεως, η αξία των πρώτων υλών που χρησιμοποιήθηκαν, οι τόκοι, οι φόροι κλπ., οι αποσβέσεις, οι ζημιές φθοράς, απώλειες ή υποτιμήσεις κεφαλαίου κλπ., εφόσον οι δαπάνες αυτές εγγράφηκαν στα βιβλία της επιχειρήσεως. Κατά κανόνα, το καθαρό εισόδημα, εφόσον δεν τηρούνται λογιστικά βιβλία βάσει των οποίων να βρίσκεται το καθαρό κέρδος, καθορίζεται με εφαρμογή συντελεστού 10-20% στην αξία της παραγωγής. Ο συντελεστής αυτός δύναται να φθάσει μέχρι 30%, εφόσον αυτός που αποκτά το γεωργικό εισόδημα δεν ασχολείται προσωπικά με τη γεωργία.

στ) **Εισόδημα από μισθωτές υπηρεσίες.** Στο εισόδημα από μισθωτές υπηρεσίες περιλαμβάνονται οι μισθοί, τα ημερομίσθια, οι επιχορηγήσεις, τα επιδόματα, οι συντάξεις και, γενικά, οι κάθε είδους παροχές, που καταβάλλονται περιοδικά, για παρούσα ή παρωχημένη υπηρεσία ή για οποιαδήποτε

ποτε άλλη αιτία, στους μισθωτούς, γενικά, και στους συνταξιούχους.

Για την εξεύρεση του καθαρού εισοδήματος εκπίπτουνται:

1) Κάθε τέλος ή δικαίωμα του Δημοσίου ή οποιουδήποτε τρίτου, το οποίο βαρύνει το εισόδημα, όπως είναι, π.χ., τα τέλη χαρτοσήμου, και 2) οι υπέρ των Ασφαλιστικών Ταμείων επιβαλλόμενες κρατήσεις. Ως Ασφαλιστικά Ταμεία θεωρούνται όλα τα Ταμεία, τα οποία έχουν ως σκοπό την ασφάλιση των μισθωτών με οποιοδήποτε τρόπο, όπως π.χ., τα Μετοχικά Ταμεία και, γενικά, τα Ταμεία κύριας ή επικουρικής ασφαλίσεως κλπ. Η εισφορά που επιβάλλεται για αυτά γίνεται βάσει νόμου και παρακρατείται από τις αποδοχές των ασφαλισμένων.

ζ) **Εισόδημα από υπηρεσίες ελευθερίων επαγγελματιών** και από κάθε άλλη πηγή. Εισόδημα από υπηρεσίες ελευθερίων επαγγελματιών είναι οι αμοιβές από την άσκηση του ελευθερίου επαγγέλματος του ιατρού ή οδοντάτρου ή κτηνιάτρου ή φυσιοθεραπευτή ή μαίας, δικηγόρου, δικολάβου, συμβολαιογράφου, άμισθου υποθηκοφύλακα και δικαστικού επιμελητή, αρχιτέκτονα, μηχανικού, τοπογράφου, χημικού, σχεδιαστή, δημοσιογράφου, συγγραφέα, διερμνέα, καθηγητή ή δασκάλου, καλλιτέχνη γλύπτη ή ζωγράφου ή σκιτσογράφου ή χαράκτη, εκτελεστή μουσικών έργων ή μουσουργού, καλλιτεχνών των κέντρων διασκεδάσεως, χορευτή, χορογράφου, σκηνοθέτη, σκηνογράφου, ενδυματολόγου, διακοσμητή, οικονομολόγου, ερευνητή ή συμβούλου επιχειρήσεων, ιδιοκτήτη ή διευθυντή φορολογικού ή λογιστικού γραφείου, ξεναγού, εμπειρογνώμονα, γεωπόνου, δασολόγου και μεταφραστή.

Στο εισόδημα από υπηρεσίες ελευθερίων επαγγελματιών περιλαμβάνεται και η αμοιβή που καταβάλλεται:

1) Σε πραγματογνώμονες, διαιτητές, εκκαθαριστές γενικά, ελεγκτές ανωνύμων εταιριών, εκτελεστές διαθηκών, εκκαθαριστές κληρονομιών και κηδεμόνες σχολάζουσας κληρονομίας.

2) Σε συγγραφείς και μουσουργούς, από συγγραφικά γενικώς δικαιώματα.

3) Σε αντιπροσώπους επαγγελματικών οργανώσεων και ιδιώτες, για τη συμμετοχή τους σε επιτροπές ή συμβούλια στο Δημόσιο, σε νομικά πρόσωπα δημοσίου ή ιδιωτικού δικαίου, σωματεία, ιδρύματα, συνεταιρισμούς και διάφορους οργανισμούς.

4) Στη σύζυγο ή το σύζυγο και τα τέκνα, λόγω διατροφής, η οποία επιδικάστηκε σε αυτούς ή συμφωνήθηκε με συμβολαιογραφική πράξη.

5) Η νόμιμη αμοιβή αυτών που απασχολούνται ατομικά στην κατασκευή για πώληση οικοδομών, ως αρχιτέκτονες ή πολιτικοί μηχανικοί ή μηχανολόγοι, οι οποίοι έκαναν την μελέτη ή επέβλεψαν την εκτέλεση των εργασιών του οικοδομικού έργου, σύμφωνα με το άρθρο 45 του Ν.Δ. 3323/1955.

Τέλος, σαν εισόδημα από υπηρεσίες ελευθερίων επαγγελματιών λογίζεται και το εισόδημα που δεν μπορεί να συμπεριληφθεί ρητά σε κάποια από τις παραπάνω περιπτώσεις Α' μέχρι Ζ' της παρ. 2 του άρθρου 2 του Ν. 3323/1955.

Ως χρόνος κτήσεως του εισοδήματος από υπηρεσίες ελευθερίων επαγγελματιών, θεωρείται ο χρόνος εισπράξεως του εισοδήματος.

Γ.3. Εκπτώσεις και μειώσεις από το εισόδημα

1) **Εκπτώσεις.** Από το συνολικό εισόδημα του φορολογούμενου εκπίπτουν:

α) Το ποσό που επιδικάζεται ή συμφωνείται συμβολαιογραφικά και καταβάλλεται, λόγω διατροφής, στη σύζυγο ή στο σύζυγο και τα τέκνα.

β) Τα έξοδα ιατρικής και νοσοκομειακής περιθάλψεως του φορολογούμενου και των λοιπών προσώπων που συνοικούν με αυτόν και τον βαρύνουν (βλέπε Γ.4., 28).

Ως έξοδα ιατρικής και νοσοκομειακής περιθάλψεως θεωρούνται μόνο: ι) οι αμοιβές που καταβάλλονται για ιατρικές επισκέψεις και εξετάσεις, γενικά, στις οποίες περιλαμβάνονται και οι ακτινολογικές και οι μικροβιολογικές εξετάσεις, καθώς και η δαπάνη για οδοντοθεραπεία και οδοντοπροστατευτική, ii) τα έξοδα νοσηλείας που καταβάλλονται σε νοσηλευτικά ιδρύματα ή ιδιωτικές κλινικές, στα οποία περιλαμβάνονται και τα έξοδα για φαρμακευτική περίθαλψη στο νοσοκομείο ή την κλινική, iii) οι αμοιβές που καταβάλλονται σε νοσοκόμο, για την παροχή υπηρεσιών σε ασθενή, κατά τη νοσηλεία αυτού σε νοσοκομείο ή κλινική ή στο σπίτι, iv) ποσοστό 50% της δαπάνης που καταβάλλεται σε επιχειρήσεις περιθάλψεως ηλικιωμένων, οι οποίες λειτουργούν σύμφωνα με τις διατάξεις του οικείου νόμου που κάθε φορά ισχύει, v) η δαπάνη για την υποκατάσταση μελών του σώματος με τεχνητά μέλη, καθώς και η δαπάνη για την αγορά ή τοποθέτηση στο σώμα του ασθενούς οργάνων, τα οποία είναι αναγκαία για τη φυσιολογική λειτουργία του ανθρώπινου οργανισμού. Εξαιρητικά, εκπίπτουν τα έξοδα νοσοκομειακής περιθάλψεως των άγαμων τέκνων του φορολογούμενου, ανεξάρτητα από την ηλικία τους, εφόσον το επίσημο εισόδημά τους δεν υπερβαίνει το ποσό των 200.000 δραχμών και πάσχουν από ανίατο νόσημα. Επίσης, με τις ίδιες προϋποθέσεις εκπίπτει η δαπάνη για την περίθαλψη, με οποιοδήποτε τρόπο, των τυφλών, κωφαλάλων ή διανοητικά καθυστερημένων τέκνων του φορολογούμενου. Στις δαπάνες αυτές περιλαμβάνονται τα διδάκτρα ή τροφεία, τα οποία καταβάλλονται για την περίθαλψη αυτών των τέκνων σε ειδικές για την πάθησή τους σχολές ή θεραπευτήρια.

γ) Τα χρηματικά ποσά που καταβάλλει ο φορολογούμενος, λόγω δωρεάς, στο Δημόσιο, τους δήμους και κοινότητες του Κράτους, τους Ιερούς ναούς και τα ημεδαπά νομικά πρόσωπα που νόμιμα έχουν συσταθεί ή συνιστώνται και τα οποία επιδιώκουν φιλανθρωπικούς, θρησκευτικούς, εθνωφελείς, κοινωνικούς και εκπαιδευτικούς σκοπούς. Επίσης, εκπίπτουν τα χρηματικά ποσά που καταβάλλονται στα αθλητικά σωματεία, που νόμιμα έχουν συσταθεί και είναι αναγνωρισμένα από τη Γενική Γραμματεία Αθλητισμού, εφόσον οι δωρεές αυτές προορίζονται για την καλλιέργεια και ανάπτυξη των ερασιτεχνικών τους τμημάτων.

Τα πιο πάνω χρηματικά ποσά δεν πρέπει να έχουν εκπέσει με βάση άλλη διάταξη του Ν.Δ. 3323/1955, άρθρο 8. Επίσης από το συνολικό καθαρό εισόδημα μισθωτού ή συνταξιούχου εκπίπτει το ποσό των κρατίσεων από μισθούς ή συντάξεις καθώς και των καταθέσεων στις τράπεζες ή στο Ταχυδρομικό ταμειούχο ή στο ταμείο παρακαταθηκών και Δανείων, εφόσον το προϊόν τους διατίθεται για την αρωγή σειμοπαθών ή πλημμυροπαθών.

δ) Τα ποσά των εισφορών που καταβάλλονται από τον φορολογούμενο σε Ταμεία ασφαλισεώς του, εφόσον η καταβολή τους είναι υποχρεωτική από το νόμο.

ε) Τα ποσά που καταβάλλονται από τον φορολογούμενο για ασφάλιστρα ζωής ή θανάτου ή για την κάλυψη των κινδύνων από τυχαία γεγονότα, που αφορούν αυτόν προσωπικά ή τον άλλο σύζυγο ή τα τέκνα του τα οποία τον βαρύνουν, εφόσον αυτά δεν έχουν δική τους φορολογική υποχρέωση. Το επίσημο ποσό της δαπάνης για ασφάλιστρα, το οποίο εκπίπτει από το εισόδημα του φορολογούμενου, δεν μπορεί σε καμιά περίπτωση να υπερβαίνει το ποσοστό 10% του συνολικού εισοδήματος που δηλώνεται από αυτόν και, σε κάθε περίπτωση, πς 40.000 δραχμές.

στ) Η δαπάνη η οποία καταβάλλεται από μισθωτό ως επίσημα συνδρομή ή ως δικαίωμα εγγραφής σε επαγγελματικούς συλλόγους και επιμελητήρια, καθώς και η δαπάνη η οποία καταβάλλεται ως συνδρομή σε επαγγελματικά περιοδικά, εκτός αν στην περίπτωση αυτή στο μισθωτό χορηγείται επίδομα βιβλιοθήκης. Η δαπάνη αυτή δεν μπορεί να υπερβεί συνολικά πς 10.000 δραχμές το χρόνο.

ζ) Το ποσό των τόκων που καταβάλλεται από τον φορολογούμενο για δάνεια τα οποία έχει συνάψει με Τράπεζες ή άλλους πιστωτικούς οργανισμούς ή με τον Ελληνικό Οργανισμό Τουρισμού. Η έκπτωση αυτή γίνεται εφόσον αποδεικνύεται η διάθεση των χρημάτων του δανείου, μέσα σε ένα χρόνο από τη σύναψή του, για την αγορά περιουσιακού στοιχείου ή για τη συμμετοχή του φορολογούμενου σε επιχείρηση και εφόσον από τις δραστηριότητες αυτές προκύπτει εισόδημα κατά την κρίσιμη διαχειριστική περίοδο, το οποίο φορολογείται με τις διατάξεις αυτού του νόμου.

η) Η δαπάνη που καταβάλλεται από τον φορολογούμενο για την αγορά και την εγκατάσταση ηλιακού θερμοσίφωνα. Το επίσημο ποσό αυτής της δαπάνης, το οποίο εκπίπτει από το εισόδημα του φορολογούμενου, δεν μπορεί να υπερβεί ποσοστό 10% του εισοδήματος που δηλώνεται από αυτόν και, σε κάθε περίπτωση, πς 40.000 δραχμές συνολικά και για τους δύο συζύγους.

θ) Από το επίσημο συνολικό ποσό που καταβάλλεται από τον φορολογούμενο και τη φορολογούμενη σύζυγο του για το ενοίκιο της κύριας κατοικίας τους, ποσοστό 30% έως το ποσό ενοικίου 120.000 δραχμών και ποσοστό 10% για το πάνω από 120.000 δραχμές ποσό αυτού. Αυτή η έκπτωση προσαυξάνεται με βάση τον αριθμό των τέκνων τους, εφόσον ο φορολογούμενος απέκτησε εισοδήματα από μισθούς ή συντάξεις. Η έκπτωση αυτή ενεργείται εφόσον δεν χορηγείται στον φορολογούμενο ή τη σύζυγο του στεγαστικό επίδομα. Το συνολικό ποσό της πρόσθετης αυτής εκπτώσεως δε μπορεί να υπερβεί σε καμιά περίπτωση το ποσό του καθαρού εισοδήματος από μισθούς και συντάξεις που απέκτησε ο φορολογούμενος και η σύζυγός του. Επίσης, 30% για ποσό ενοικίου μέχρι 60.000 δρχ. επιπλέον για κάθε κατοικία που μισθώνει για τέκνο του που φοιτά σε αναγνωρισμένο σχολείο ή σχολή του εσωτερικού.

ι) Το ποσό της δαπάνης που καταβάλλεται για έξοδα κηδείας του συζύγου ή της συζύγου και των προσώπων που συνοικούν με τον φορολογούμενο και τον βαρύνουν, εφόσον τα πρόσωπα αυτά δεν αφήνουν κανένα περιουσιακό στοιχείο (μέχρι 40.000 δρχ.).

ια) Για δαπάνη, χωρίς δικαιολογητικά, φυλάξεως τέκνων - εφόσον αυτά δεν έχουν υπερβεί το έκτο έτος της ηλικίας τους και δεν έχουν δικό τους εισόδημα ή έχουν εισόδημα κατώτερο από το ποσό των 104.000 δραχμών ή το ποσό των 255.000 δραχμών προκειμένου για τα τέκνα που παρουσιάζουν αναπηρία 67% και πάνω, από διανοητική καθυστέρηση ή φυσική αναπηρία - μειώνεται ποσοστό 10% από το εισόδημα που αποκτά ο φορολογούμενος από την παροχή εξαρτημένης εργασίας, από την άσκηση εμπορικής ή γεωργικής επιχείρησης ή ελεύθερου επαγγέλματος από αυτά που αναφέρονται στην παράγρ. 1 του άρθρου 45, ατομικώς ή από συμμετοχή σε κοινοπραξία, κοινωνία, αστική κερδοσκοπική εταιρεία ή σε ομόρρυθμη ή ετερόρρυθμη εταιρεία, ως ομόρρυθμο μέλος. Η δαπάνη αυτή δε μπορεί να υπερβεί πς 45.000 δραχμές. Το ποσό αυτό προσαυξάνεται κατά 7.500 δραχμές, για καθένα μετά το πρώτο τέκνο μέχρι τη συμπλήρωση ηλικίας 6 ετών.

Αυτό εφαρμόζεται ανάλογα και για τον φορολογούμενο, σε περίπτωση χρειάς ή διαζυγίου ή διακοπής της έγγαμης συμβίωσης, για τα τέκνα που συνοικούν με αυτόν και των οποίων έχει την επιμέλεια.

2. Μειώσεις του εισοδήματος. Το εισόδημα από μισθωτές υπηρεσίες και από κάθε είδους συντάξεις μειώνεται κατά ποσοστό 50% έως το ποσό καθαρού εισοδήματος 600.000δρχ. (δηλαδή το ανώτατο ποσό αυτής της μείωσης είναι 300.000 δρχ.). Επίσης, εισόδημα από αμοιβές ελεύθερων επαγγελματιών καθώς και το εισόδημα από εμπορικές επιχειρήσεις εκτός από κέρδη μεριδίων Ε.Π.Ε. ή ετερόρρυθμων εταιρών από κέρδη της ετερόρρυθμης εταιρείας, μειώνεται κατά 25% μέχρι ποσοστό καθαρού εισοδήματος 120.000 δρχ. και κατά ποσοστό 5% στο τμήμα του καθαρού εισοδήματος από 120.001 μέχρι 400.000 δρχ. Η μείωση αυτή υπολογίζεται και στο εισόδημα που αποκτά δικηγόρος από την παροχή υπηρεσιών με πάγια περιοδική αμοιβή και γιατρός που έχει προσληφθεί από το ΙΚΑ με ειδική σύμβαση αόριστης χρονικής διάρκειας και παρέχει τις υπηρεσίες του με πάγια περιοδική αμοιβή.

Επίσης, η μείωση υπολογίζεται και στα εισοδήματα από αμοιβές για την παροχή υπηρεσιών ελεύθερου επαγγέλματος, τα οποία αποκτά ο φορολογούμενος στα πέντε (5) πρώτα χρόνια ασκήσεως του επαγγέλματός του. Η προβλεπόμενη μείωση δεν μπορεί σε καμιά περίπτωση να είναι ανώτερη από το ποσό των 300.000 δρχ. το χρόνο κατά φορολογούμενο, για τα εισοδήματα όλων των παραπάνω κατηγοριών. Και εξαίρεση, ορισμένες κατηγορίες φορολογουμένων (δημοσιογράφοι, συγγραφείς, ηθοποιοί, μουσουργοί, ποδοσφαιριστές, φωτοειδησιογράφοι και εικονολήπτες επικαίρων τηλεοράσεως κλπ.)

έχουν άλλη (μεγαλύτερη) μείωση για τα εισοδήματα που αποκτούν αποκλειστικά από την άσκηση του επαγγέλματός τους. Οι παραπάνω ειδικές μειώσεις (για πάγια περιοδική αμοιβή και επόμενες) σύμφωνα με το άρθρο 12 του Ν. 1591/86, καταρτώνται σταδιακά.

Γ.4. Φορολογητέο εισόδημα και φόρος

1) Φορολογητέο εισόδημα. Το εισόδημα που απομένει μετά τις μειώσεις και τις εκπτώσεις που ενεργούνται από το συνολικό εισόδημα του φορολογουμένου, αποτελεί το φορολογητέο εισόδημά του, το οποίο υποβάλλεται σε φόρο με

Κλίμακια εισοδήματος	Φορολογικός συντελεστής %	Φόρος κλιμακίου	Σύνολο	
			Εισοδήματος	Φόρου
104.000	—	—	104.000	—
47.000	10	4.700	151.000	4.700
52.000	12	6.240	203.000	10.940
58.000	14	8.120	261.000	19.060
64.000	16	10.240	325.000	29.300
70.000	18	12.600	395.000	41.900
93.000	20	18.600	488.000	60.500
116.000	23	26.680	604.000	87.180
116.000	26	30.160	720.000	117.340
116.000	29	33.640	836.000	150.980
139.000	33	45.870	975.000	196.850
139.000	37	51.430	1.114.000	248.280
139.000	41	56.990	1.253.000	305.270
174.000	45	78.300	1.427.000	383.570
232.000	49	113.680	1.659.000	497.250
464.000	53	245.920	2.123.000	743.170
930.000	57	530.100	3.053.000	1.273.270
1.620.000	61	988.200	4.673.000	2.261.470
Υπερβάλλον	63			

βάση την ακόλουθη κλίμακα φορολογίας εισοδήματος:

2) Φόρος κλίμακας. Το ποσό του φόρου το οποίο προκύπτει με βάση τις παραπάνω διατάξεις μειώνεται ως εξής :

α) Μειώσεις φόρου σύμφωνα με την παράγραφο 1 άρθρου 9

1) Για τον ίδιο το φορολογούμενο, κατά 3.000 δρχ. Προκειμένου για : i) αναπήρους αξιωματικούς και οπλίτες, οι οποίοι με την ιδιότητα του αναπήρου παίρνουν σύνταξη από το δημόσιο ταμείο, αξιωματικούς που εξαιτίας πολεμικού τραύματος ή νοσήματος βρίσκονται σε κατάσταση υπηρεσίας γραφείου ή πρόσωπα που έχουν υπαχθεί στις διατάξεις του Ν. 1759/50 και του Ν.Δ. 330/47, ii) θύματα πολέμου. Θύματα πολέμου κατά την έννοια του παρόντος είναι τα πρόσωπα που λαμβάνουν σύνταξη από πολεμική αιτία. Με τα θύματα πολέμου εξομοιώνονται και τα πρόσωπα, τα οποία ως μέλη οικογενειών αξιωματικών και οπλιτών, οι οποίοι απεδίωσαν κατά την εκτέλεση διατεταγμένης υπηρεσίας σε ειρηνική περίοδο, δικαιούνται συντάξεως από το δημόσιο ταμείο, iii) τυφλούς που είναι γραμμένοι στο γενικό μητρώο τυφλών, το οποίο τηρείται στην αρμόδια διεύθυνση της οικείας νομαρχίας και iv) πρόσωπα που παρουσιάζουν αναπηρία 67% και πάνω από διανοητική καθυστέρηση ή φυσική αναπηρία, το πιο πάνω ποσό αυξάνεται στις 49.000 δρχ.

2) Για το πρώτο τέκνο κατά 14.000 δρχ., για το δεύτερο τέκνο κατά 18.500 δρχ., για το τρίτο τέκνο κατά 25.000 δρχ., για το τέταρτο τέκνο κατά 60.000 δρχ. και για κάθε τέκνο μετά το πέμπτο, κατά 80.000 δρχ.

3) Για κάθε τέκνο που υπηρετεί τη στρατιωτική του θητεία, κατά 6.000 δρχ.

4) Για καθένα από τα λοιπά πρόσωπα, κατά 6.000 δρχ.

5) Για καθένα από τα πρόσωπα που αναφέρονται στις πιο πάνω περιπτώσεις 2 και 4, εφόσον αυτά παρουσιάζουν αναπηρία 67% και πάνω, από διανοητική καθυστέρηση ή φυσική αναπηρία, κατά 40.000 δρχ. ως πρόσθετο ποσό μείωσης.

6) Σε περίπτωση τελέσεως γάμου για πρώτη φορά, το ποσό του φόρου που προκύπτει με βάση τις διατάξεις του άρθρου 8 του Ν.Δ. 3323/1955, μειώνεται κατά 10.000 δρχ. για κάθε σύζυγο.

7) Σε περίπτωση γεννήσεως ζώντων τέκνων, το ποσό του φόρου που προκύπτει με βάση τις διατάξεις του άρθρου 8 του

Ν.Δ. 3323/1955, για το εισόδημα του συζύγου ή της άγαμης μητέρας κατά το έτος γεννήσεως των τέκνων, μειώνεται κατά 10.000 δρχ. για κάθε τέκνο.

Η μείωση του φόρου που καθορίζεται στις παραπάνω περιπτώσεις 2, 3, 4 και 5 γίνεται εφόσον τα πρόσωπα που αναφέρονται σε αυτές βαρύνουν τον φορολογούμενο.

Από τα πρόσωπα που συνοικούν με τον φορολογούμενο θεωρείται ότι τον βαρύνουν:

α) Τα ανήλικα τέκνα, τα τέκνα τα οποία δεν έχουν υπερβεί το εικοστό πέμπτο έτος της ηλικίας τους και σπουδάζουν σε αναγνωρισμένες σχολές του εσωτερικού ή του εξωτερικού.

β) τα τέκνα, τα οποία δεν υπάγονται στην προηγούμενη περίπτωση, εφόσον υπηρετούν τη στρατιωτική τους θητεία.

γ) Τα τέκνα τα οποία παρουσιάζουν αναπηρία 67% και πάνω, από διανοητική καθυστέρηση ή φυσική αναπηρία.

δ) Οι ανιόντες και των δύο συζύγων.

ε) Οι άγαμοι αδελφοί και οι άγαμες αδελφές και των δύο συζύγων, εφόσον παρουσιάζουν αναπηρία 67% και πάνω, από διανοητική καθυστέρηση ή φυσική αναπηρία.

στ) Οι ανήλικοι ορφανοί από πατέρα και μητέρα, συγγενείς μέχρι τον τρίτο βαθμό οποιουδήποτε από τους συζύγους.

Τα πρόσωπα που αναφέρονται στις πιο πάνω περιπτώσεις, θεωρείται ότι βαρύνουν τον φορολογούμενο μόνο εφόσον το επίσο εισόδημά τους δεν υπερβαίνει το ποσό των 104.000 δρχ. ή το ποσό των 255.000 δρχ. αν αυτά παρουσιάζουν αναπηρία 67% και πάνω, από διανοητική καθυστέρηση ή φυσική αναπηρία.

3) Συμπληρωματικός φόρος. Όταν το φορολογητέο εισόδημα περιέχει και εισόδημα από κινητές αξίες ή από κέρδη μεριδιών εταιριών περιορισμένης ευθύνης ή από κέρδη ετερόρρυθμων εταιριών, το εισόδημα αυτό, χωρίς τον υπολογισμό των εκπτώσεων που αναφέρονται στην παρ. Γ.3, υποβάλλεται και σε συμπληρωματικό αναλογικό φόρο, ο οποίος ορίζεται σε ποσοστό 3%.

β) Άλλες μειώσεις των φόρων

1. Το ποσό του φόρου που προκύπτει, με βάση τις διατάξεις των παραγράφων 1 και 2 του άρθρου 9, για το συνολικό εισόδημα του φορολογουμένου ο οποίος: α) διατελεί σε χηρεία, β) έχει διαζευχθεί και δεν έχει συνάψει άλλο γάμο, γ) έχει αποκτήσει τέκνα χωρίς να έχει συνάψει γάμο, μειώνεται με πρόσθετο ποσό 10.000 δρχ. για κάθε τέκνο του οποίου έχει τη γονική μέριμνα ή προκειμένου για διαζευγμένους, για κάθε τέκνο του οποίου έχει την επιμέλεια, εφόσον το τέκνο αυτό έχει ηλικία μέχρι 14 ετών και βαρύνει τον φορολογούμενο, κατά τις διατάξεις της παραγράφου 2 του άρθρου 8.

2. Από το ποσό του φόρου που προκύπτει στο συνολικό εισόδημα του φορολογουμένου, με βάση τις παραγράφους 1 και 2 του άρθρου 9, εκπίπτουν, επίσης, τα ακόλουθα ποσά τα οποία υπολογίζονται σε ποσοστό της δαπάνης που καταβάλλεται από τον φορολογούμενο, ως εξής:

α) Ποσοστό 13%, μέχρι το ποσό των 50.000 δρχ. της δαπάνης που καταβάλλεται σε επιχειρήσεις, για την επισκευή ή συντήρηση επιβατικών αυτοκινήτων ιδιωτικής χρήσης, εφόσον αυτά δεν ανήκουν κατά κυριότητα, κατοχή ή χρήση σε πρόσωπο που τα χρησιμοποιεί κατά την άσκηση επιχείρησης ή ελεύθεριου επαγγέλματος.

β) Ποσοστό 10%, μέχρι το ποσό των 20.000 δρχ., της δαπάνης που καταβάλλεται σε επιχειρήσεις, για την επισκευή ή συντήρηση ηλεκτρικών συσκευών που ανήκουν στον φορολογούμενο.

γ) Ποσοστό 4%, μέχρι το ποσό των 50.000 δρχ., της δαπάνης που καταβάλλεται ως δίδακτρα για την παρακολούθηση φροντιστηρίων ξένων γλωσσών ή μαθημάτων οποιασδήποτε εκπαιδευτικής βαθμίδας της δημόσιας εκπαίδευσης από τα παιδιά του φορολογουμένου τα οποία τον βαρύνουν, σύμφωνα με την παράγραφο 2 του άρθρου 8.

3. Όσοι κατοικούν στην αλλοδαπή και αποκομίζουν εισόδημα από πηγή που βρίσκεται στην Ελλάδα, δε δικαιούνται τις μειώσεις που ορίζονται στις παραγράφους 1,5,6,7 και 8 του άρθρου 9.

γ) Μεταφορά ποσών μείωσης φόρων από τον ένα συζύγο στον άλλο.

1) Αν το ποσό του φόρου που προκύπτει στο εισόδημα του φορολογουμένου είναι μικρότερο από το συνολικό ποσό των μειώσεων που ορίζονται στις παραγράφους 1,5,6 και 7 του άρθρου 9, η διαφορά δεν επιστρέφεται ούτε συμψηφίζεται.

Από τις μειώσεις που ορίζονται στην παράγραφο αυτή, μόνο αυτές που αφορούν τους ανιόντες της συζύγου, τα τέκνα της από προηγούμενο γάμο ή τα χωρίς γάμο τέκνα της, τους άγαμους αδελφούς και αδελφές της, καθώς και τους ανήλικους ορφανούς από πατέρα και μητέρα συγγενείς της έως τον τρίτο βαθμό, ενεργούνται από το ποσό του φόρου που προκύπτει στο εισόδημά της.

2) Στις περιπτώσεις εφαρμογής της διάταξης της παραγράφου 1 του άρθρου 6: (δηλαδή όταν οι έγγαμοι έχουν υποχρέωση να υποβάλλουν κοινή δήλωση).

α) Αν ο ένας από τους συζύγους έχει φορολογητέο εισόδημα μέχρι 104.000 δρχ., τότε ο φόρος που αναλογεί στο εισόδημα αυτό υπολογίζεται με συντελεστή 8% και αφαιρείται από το ποσό των 8.500 δρχ. Στο υπόλοιπο που απομένει προστίθεται το προσωπικό ποσό μείωσης του φόρου, καθώς και τα τυχόν άλλα ποσά των μειώσεων που ορίζονται στις παραγράφους 1,5,6 και 7 του άρθρου 9, και το άθροισμά τους μεταφέρεται για να μειώσει το φόρο που αναλογεί στο εισόδημα του άλλου συζύγου.

β) Αν ο ένας από τους συζύγους έχει φορολογητέο εισόδημα πάνω από 104.000 δρχ. και το ποσό του φόρου που προκύπτει γι' αυτό το εισόδημα είναι μικρότερο από το συνολικό ποσό των μειώσεων που ορίζονται στις παραγράφους 1,5,6 και 7 του άρθρου 9, η διαφορά μεταφέρεται για να μειώσει το φόρο που αναλογεί στο εισόδημα του άλλου συζύγου. Σε αυτές τις περιπτώσεις, αν απομένει υπόλοιπο, δεν επιστρέφεται ούτε συμψηφίζεται.

Επίσης, αν στο εισόδημα που αναφέρεται στο εδάφ. Γ4.1 περιλαμβάνεται και εισόδημα από οικοδομές ή από εκμίσθωση γαιών, το συνολικό καθαρό εισόδημα από τις πηγές αυτές, αθροιστικά λαμβανόμενο και πριν από τη διενέργεια των εκ-

Κλίμακα	Φορολογικός συντελεστής %	Φόρος κλιμακίου	Σύνολο	
			Καθαρού εισοδήματος από οικοδομές και γαίες	Φόρου
100.000	—	—	100.000	—
100.000	2	2.000	200.000	2.000
200.000	3	6.000	400.000	8.000
Υπερβάλλον	4			

πτώσεων, υποβάλλεται και σε συμπληρωματικό φόρο με βάση την παραπάνω κλίμακα:

Το ποσό του συμπληρωματικού φόρου δε μπορεί να είναι μεγαλύτερο από το ποσό του φόρου που αναλογεί στο φορολογητέο εισόδημα, με βάση τη φορολογική κλίμακα της προηγούμενης παραγράφου.

Γ.5. Προσδιορισμός των κυριότερων επαγγελματικών ομάδων

Το σύνολο των φορολογουμένων διαιρέθηκε σε έξι κύριες επαγγελματικές ομάδες. Ο χαρακτηρισμός και η κατάταξη των φορολογουμένων σε επαγγελματικές ομάδες, έγινε από τις κατά τόπους οικονομικές εφορίες, σύμφωνα με τα

στοιχεία τα οποία αναγράφονται στις υποβληθείσες δηλώσεις, σε σχέση με το δηλωθέν ως εξασκούμενο επάγγελμα από τους φορολογουμένους. Δόθηκαν οδηγίες, στις περιπτώσεις κατά τις οποίες ο φορολογούμενος δήλωσε περισσότερες από μία απασχολήσεις και, συνεπώς, τα εισοδήματά του προέρχονται από περισσότερες πηγές, να ληφθεί υπόψη, σαν κριτήριο για την κατάταξή του σε μία από τις κατηγορίες αυτές, η κυριότερη απασχόλησή του.

Αν και πάλι υπήρχαν αμφιβολίες, έπρεπε να ληφθεί σαν κριτήριο η πηγή, από την οποία προήρχετο το μεγαλύτερο μέρος του εισοδήματος. Οι επαγγελματικές αυτές ομάδες είναι οι εξής:

α) Εισοδηματίες. Η κατηγορία αυτή περιέλαβε τα

πρόσωπα εκείνα, των οποίων το εισόδημα προέρχεται μόνο από οικοδομές ή από εκμισθώσεις γαιών ή από κινητές αξίες.

β) Έμποροι - βιομήχανοι - βιοτέχνες και επαγγελματίες. Στην κατηγορία αυτή περιλήφθηκαν οι φορολογούμενοι εκείνοι, των οποίων το εισόδημα προέρχεται κατά το μεγαλύτερο μέρος του από την Δ' πηγή (εμπορικές, βιομηχανικές, βιοτεχνικές κλπ. επιχειρήσεις).

γ) Γεωργοί-κτηνοτρόφοι-αλιείς-εκμεταλλευτές δασών. Η ομάδα αυτή των επαγγελματιών περιέλαβε τα πρόσωπα εκείνα, των οποίων τα εισοδήματα προέρχονται από γεωργικές επιχειρήσεις (Ε' πηγή).

δ) Μισθωτοί γενικά. Η κατηγορία αυτή περιέλαβε τους φορολογούμενους, των οποίων το εισόδημα προέρχεται συνήθως από τη ΣΤ' πηγή, δηλαδή από μισθωτές υπηρεσίες.

ε) Ελεύθεροι επαγγελματίες. Στην κατηγορία αυτή εντάχθηκαν οι φορολογούμενοι, των οποίων η επικρατέστερη πηγή προελεύσεως του εισοδήματός τους ήταν η πηγή Ζ', από ελευθέρια επαγγέλματα.

στ) Συνταξιούχοι. Η κατηγορία αυτή περιέλαβε τους φορολογούμενους, των οποίων το κύριο εισόδημα, σύμφωνα με τη δήλωση, προέρχεται από σύνταξη.

Δ. ΤΑ ΚΥΡΙΟΤΕΡΑ ΑΠΟΤΕΛΕΣΜΑΤΑ ΤΗΣ ΕΡΕΥΝΑΣ

Δ.1. Φορολογούμενοι και δηλωθέν από αυτούς εισόδημα, κατά εισοδηματικά επίπεδα

Όπως και παραπάνω αναφέρθηκε, το σύνολο των φυσικών προσώπων, τα οποία κατά το οικονομικό έτος 1987 υπέβαλαν δηλώσεις φόρου εισοδήματος με φορολογητέο εισόδημα, ανήλθε σε 2.176.204 άτομα. Ο αριθμός αυτός αποτελεί το 73,7% του συνολικού αριθμού των οικογενειών της Ελλάδος, ο οποίος, σύμφωνα με τα στοιχεία της απογραφής πληθυσμού που έγινε στις 5 Απριλίου 1981, ήταν 2.953.641. Κύριο αίτιο της αναλογίας αυτής είναι το γεγονός ότι πολλές κατηγορίες φυσικών προσώπων έχουν από το νόμο απαλλαγεί από την υποχρέωση να υποβάλουν δήλωση (βλέπε παράγραφο Β.1.). Το συνολικό οικογενειακό εισόδημα που δηλώθηκε από τα φυσικά πρόσωπα, ανήλθε σε 2.054.427,4 εκατ. δρχ. Από το εισόδημα αυτό, ποσό 1.714.234,8 εκατ. δρχ., δηλαδή το 83,4% του συνόλου, δηλώθηκε και φορολογήθηκε στο όνομα του συ-

Πίνακας Α'. Φορολογούμενοι και οικογενειακό εισόδημα αυτών, κατά κλιμάκια εισοδήματος

Κλιμάκια οικογενειακού εισοδήματος (χιλιάδες δραχμές)	Αριθμός φορολογουμένων	Φορολογούμενοι % του συνόλου	Δηλωθέν οικογενειακό εισόδημα (εκατ. δραχμές)	Εισόδημα % του συνόλου
Σύνολο	2.176.204	100,0	2.054.427,4	100,0
Έως < 100	124.032	5,7	4.228,3	0,2
100 - 200	98.677	4,5	14.712,6	0,7
200 - 300	101.909	4,7	25.480,1	1,2
300 - 500	301.940	13,9	125.621,9	6,1
500 - 1.000	757.587	34,8	558.520,1	27,2
1.000 - 2.000	624.074	28,7	856.520,1	41,7
2.000 και άνω	167.985	7,7	469.344,3	22,9

ζύγου ή του αρχηγού της οικογένειας ⁽¹⁾ και ποσό 340.192,6 εκατ. δρχ., δηλαδή το 16,6% του συνόλου, δηλώθηκε και φορολογήθηκε στο όνομα της συζύγου.

Αναλύοντας τα στοιχεία του παραπάνω πίνακα Α', διαπιστώνουμε, ότι αυτοί που δήλωσαν επίσης οικογενειακό εισόδημα κάτω από 100.000 δρχ. αποτέλεσαν το 5,7% του συνόλου των δηλωσάντων, ενώ το εισόδημα που αντιστοιχεί σε

αυτούς ήταν μόλις το 0,2% του συνολικά δηλωθέντος. Αντίθετα, ποσοστό 7,7% των φορολογουμένων του τελευταίου κλιμακίου συγκέντρωσε περίπου το 22,9% του συνολικού εισοδήματος. Οι 222.709 φορολογούμενοι, δηλαδή το 10,2% του συνολικού αριθμού αυτών, είχαν ο καθένας εισόδημα κατώτερο από 200.000 δρχ. Ο αριθμός όμως αυτός των φορολογουμένων συγκέντρωσε μόλις το 0,9% του ολικού εισοδήμα-

Πίνακας Β'. Φορολογούμενοι, οικογενειακό και μέσο εισόδημα αυτών στην Περιφέρεια Πρωτευούσης και τη Λοιπή Χώρα

	Αριθμός φορολογουμένων	Δηλωθέν οικογενειακό εισόδημα (εκατ. δραχμές)	Μέσο εισόδημα (δραχμές)
Σύνολο Χώρας	2.176.204	2.054.427,4	944.042
Περιφέρεια Πρωτευούσης	1.028.371	1.050.406,0	1.021.427
Ποσοστό % του συνόλου της Χώρας	47,3	51,1	-
Λοιπή Χώρα	1.147.833	1.004.021,4	874.710
Ποσοστό % του συνόλου της Χώρας	52,7	48,9	-

τους. Επομένως, το 89,8% των φορολογουμένων, οι οποίοι είχαν ο καθένας εισόδημα άνω των 200.000 δρχ., κάλυψε το 99,1% του συνολικού οικογενειακού εισοδήματος.

Το μέσο κατά φορολογούμενον δηλωθέν εισόδημα ανήλθε σε 944.042 δρχ.

Η εμφάνιση του υψηλού μέσου όρου εισοδήματος οφείλεται στην απαλλαγή μεγάλου αριθμού φορολογουμένων με χαμηλά εισοδήματα.

Δ.2. Φορολογούμενοι και εισόδημα αυτών κατά γεωγραφικές περιφέρειες

Μολονότι ο πληθυσμός της Περιφέρειας Πρωτευούσης αποτελεί το ένα τρίτο περίπου του συνολικού πληθυσμού της Ελλάδος, ο αριθμός των φυσικών προσώπων, τα οποία υπέβαλαν δήλωση φόρου εισοδήματος στην περιφέρεια αυτή, ήταν μόνο κατά 119.462 μικρότερος των δηλωσάντων στη Λοιπή Χώρα (βλέπε πίνακα Β'). Αυτό οφείλεται στην αποκέντρωση της

(1) Περιλαμβάνεται και το δηλωθέν εισόδημα των μελών της οικογένειας που έχουν φορολογική υποχρέωση.

Πίνακας Γ. Κατανομή του δηλωθέντος οικογενειακού εισοδήματος, κατά πηγή προελεύσεως και κλιμάκια οικογενειακού εισοδήματος

Πηγές εισοδήματος	Κλιμάκια εισοδήματος, σε χιλιάδες δραχμές											
	Σύνολο εισοδήματος		Κάτω των 150		150 - 200		200-300		300-500		500 και άνω	
	Εισόδημα κλιμακίου (εκατ. δρχ.)	Ποσοστό % του κλιμακίου στο σύνολο	Εισόδημα κλιμακίου (εκατ. δρχ.)	Ποσοστό % του κλιμακίου στο σύνολο	Εισόδημα κλιμακίου (εκατ. δρχ.)	Ποσοστό % του κλιμακίου στο σύνολο	Εισόδημα κλιμακίου (εκατ. δρχ.)	Ποσοστό % του κλιμακίου στο σύνολο	Εισόδημα κλιμακίου (εκατ. δρχ.)	Ποσοστό % του κλιμακίου στο σύνολο	Εισόδημα κλιμακίου (εκατ. δρχ.)	Ποσοστό % του κλιμακίου στο σύνολο
Μισθωτές υπηρεσίες	1.474.045,4	71,7	1.349,0	13,0	2.041,2	23,9	9.515,8	37,3	56.974,3	45,4	1.404.165,0	74,5
Εμπορικές και βιομηχανικές επιχειρήσεις (1) οι οποίες:												
α) Δεν τριών βιβλίων Γ' και Δ' κατηγορίας του Κ.Φ.Σ.	371.157,0	18,0	4.262,3	40,9	3.489,9	40,9	9.627,8	37,8	53.342,5	42,4	300.434,4	15,9
β) Τριών βιβλίων Γ' και Δ' κατηγορίας του Κ.Φ.Σ.	7.699,1	0,4	5,2	0,0	4,3	0,1	16,9	0,1	67,1	0,1	7.605,6	0,4
Οικοδομές (2)	138.717,0	6,8	4.201,9	40,3	2.534,5	29,7	5.139,6	20,2	11.901,7	9,5	114.939,3	6,1
Σύνολο των τριών πηγών	1.991.618,4	96,9	9.818,4	94,3	8.069,9	94,7	24.300,1	95,4	122.285,6	97,3	1.827.144,3	97,0
Ελευθέρια επαγγέλματα	56.606,2	2,8	362,5	3,5	331,0	3,9	900,7	3,5	2.830,6	2,3	52.181,4	2,8
Κινητές αξίες	4.146,1	0,2	7,3	0,1	7,6	0,1	22,3	0,1	65,2	0,1	4.043,7	0,2
Γεωργικές επιχειρήσεις	2.056,7	0,1	228,0	2,2	116,2	1,4	257,0	1,0	440,5	0,4	1.015,1	0,1
Σύνολο όλων των πηγών	2.054.427,4	100,0	10.416,2	100,0	8.524,6	100,0	25.480,1	100,0	125.621,9	100,0	1.884.384,5	100,0
Ποσοστό εισοδήματος κλιμακίου % του συνολικού εισοδήματος	100,0	-	0,5	-	0,4	-	1,2	-	6,1	-	91,7	-

(1) Περιλαμβάνονται σε αυτές και οι βιοτεχνικές και επαγγελματικές επιχειρήσεις.

(2) Περιλαμβάνεται και η εκμίσθωση γαιών.



μεταποικικής δραστηριότητας και ειδικά της βιομηχανικής, λόγω των φορολογικών και μερικών άλλων μέτρων που έχουν ληφθεί για την ενίσχυση της περιφερειακής ανάπτυξης (Λοιπή Χώρα).

Στον πίνακα Β' παρατηρείται, ακόμη, ότι στην Περιφέρεια Πρωτευούσης δηλώθηκε εισόδημα, το οποίο ανέρχεται σε 1.050.406,0 εκατ. δρχ. ή 51,1% του συνολικού εισοδήματος που δηλώθηκε σε ολόκληρη τη Χώρα και το οποίο ανέρχεται σε 2.054.427,4 εκατ. δρχ. Στη Λοιπή Χώρα δηλώθηκε ποσό 1.004.021,4 εκατ. δρχ. ή 48,9% του συνολικού εισοδήματος.

Με βάση τον πίνακα αυτόν προκύπτει, ότι το μέσο οικογενειακό εισόδημα, το οποίο για ολόκληρη τη Χώρα ανήλθε σε 944.042 δρχ., στην Περιφέρεια Πρωτευούσης ήταν 1.021.427 δρχ. και στη λοιπή Χώρα 874.710 δρχ. Βεβαίως, αυτοί οι μέσοι όροι δεν είναι αντιπροσωπευτικοί του γενικού επιπέδου εισοδήματος, δεδομένου ότι αναφέρονται μόνο σε πρόσωπα με τέτοιο εισόδημα, ώστε να υποχρεούνται σε υποβολή θετικής δηλώσεως φόρου εισοδήματος.

Δ.3. Ανισότητα στην κατανομή του εισοδήματος και του φόρου

Η ανισότητα στην κατανομή του δηλωθέντος εισοδήματος και του αναλογούντος φόρου μεταξύ των φορολογουμένων που έχουν κάνει δήλωση, στην Περιφέρεια Πρωτευούσης και στη Λοιπή Χώρα, παρουσιάζεται στα τρία διαγράμματα που ακολουθούν.

Το διάγραμμα Α' συσχετίζει την εκατοστιαία κατα-

νομή του αριθμού των φορολογουμένων με την αντίστοιχη κατανομή του δηλωθέντος οικογενειακού εισοδήματος, αφενός στην Περιφέρεια Πρωτευούσης και αφετέρου στη Λοιπή Χώρα.

Σε αυτό, η διαγώνιος είναι η γραμμή της ίσης κατανομής του εισοδήματος, που παρουσιάζει την κατάσταση, η οποία θα υπήρχε αν τα εισοδήματα είχαν καταμεμηθεί εξ ίσου σε όλους τους φορολογουμένους, αν δηλ. το 20% των φορολογουμένων είχε το 20% του δηλωθέντος εισοδήματος, το 40% των φορολογουμένων είχε εισόδημα 40% του συνόλου κ.ο.κ. Οι δύο καμπύλες, κάτω από τη διαγώνιο, παριστάνουν τις αθροιστικές σειρές των ποσοστών των δηλωθέντων εισοδημάτων από τους φορολογουμένους σε κάθε μία από τις δύο περιφέρειες της Χώρας. Η κατακόρυφη απόσταση κάθε καμπύλης από τη διαγώνιο είναι δυνατό να θεωρηθεί ως μέτρο της ανισότητας της κατανομής του εισοδήματος. Παρατηρούμε, ότι στην Περιφέρεια Πρωτευούσης παρουσιάζεται μεγαλύτερη ανισότητα στην κατανομή του δηλωθέντος εισοδήματος έναντι της Λοιπής Χώρας, π.χ. το 40% των φορολογουμένων στην Περιφέρεια Πρωτευούσης συγκέντρωσε περίπου το 16,1% του δηλωθέντος στην περιφέρεια αυτή εισοδήματος, ενώ το 40% των φορολογουμένων στη Λοιπή Χώρα συγκέντρωσε περίπου το 14,5% του δηλωθέντος εισοδήματος στην περιφέρεια αυτή. Επίσης, το 80% των φορολογουμένων σε κάθε μία από τις παραπάνω δύο περιφέρειες συγκέντρωσε, αντίστοιχα, το 59,4% και το 59,3% περίπου των εισοδημάτων που είχαν δηλωθεί σε αυτές τις περιφέρειες.

Α' ΣΧΕΣΗ ΜΕΤΑΞΥ ΑΡΙΘΜΟΥ ΦΟΡΟΛΟΓΟΥΜΕΝΩΝ ΚΑΙ ΔΗΛΩΘΕΝΤΟΣ ΕΙΣΟΔΗΜΑΤΟΣ

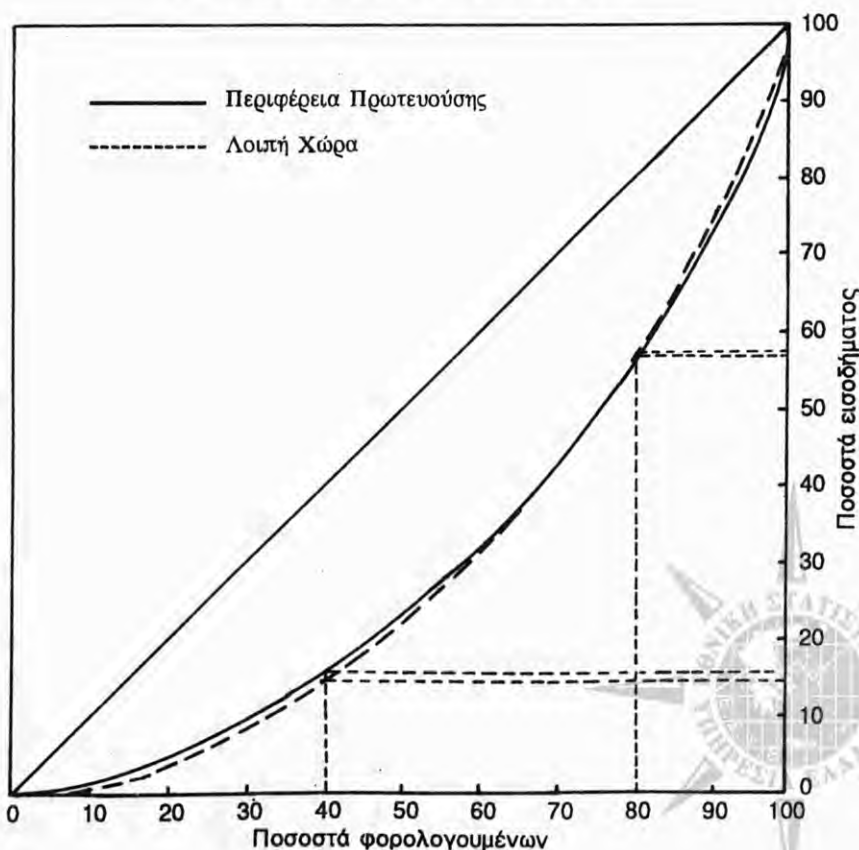

Το διάγραμμα Β' παρέχει συγκριτικό μέτρο της προοδευτικότητας της φορολογίας του εισοδήματος, με συσχέτιση της καμπύλης της αθροιστικής σειράς των ποσοστών του εισοδήματος με τα αντίστοιχα ποσοστά του φόρου. Η διαγώνιος

στο διάγραμμα αυτό παριστάνει ποιά θα ήταν η σχέση μεταξύ εισοδήματος και φόρου, αν η φορολογία ήταν αναλογική και όχι προοδευτική, αν δηλ. υπήρχε ομοιόμορφη εκατοστιαία αναλογία για όλα τα επίπεδα εισοδήματος τέτοια, ώστε το 20%

Β' ΣΧΕΣΗ ΜΕΤΑΞΥ ΔΗΛΩΘΕΝΤΟΣ ΕΙΣΟΔΗΜΑΤΟΣ ΚΑΙ ΦΟΡΟΥ

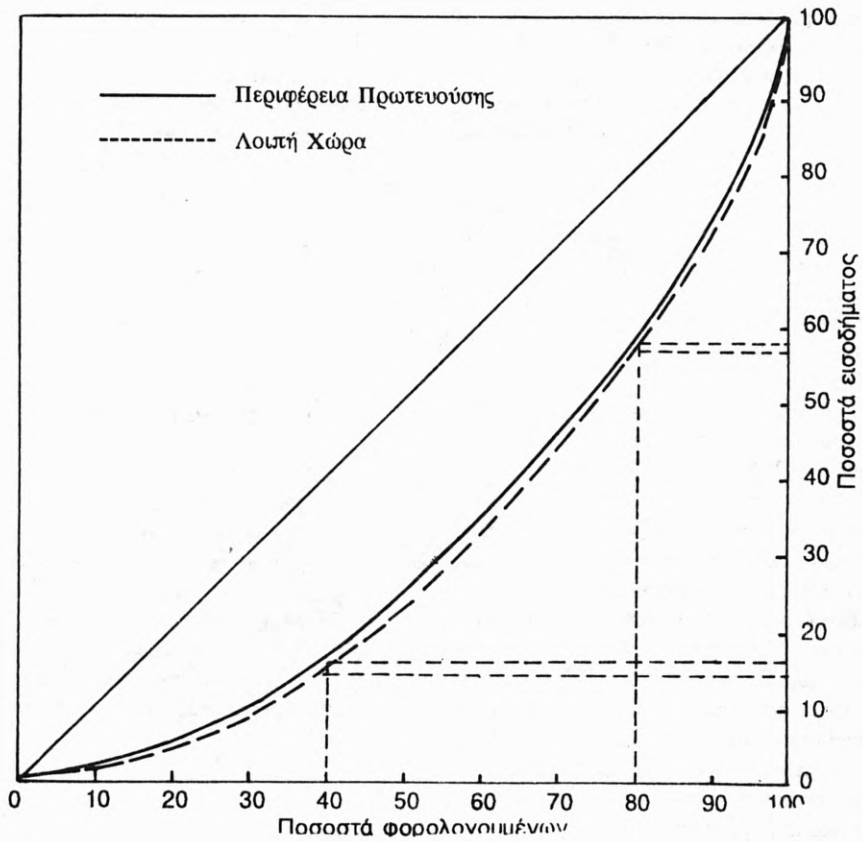

Γ' ΣΧΕΣΗ ΜΕΤΑΞΥ ΑΡΙΘΜΟΥ ΦΟΡΟΛΟΓΟΥΜΕΝΩΝ ΚΑΙ ΦΟΡΟΥ

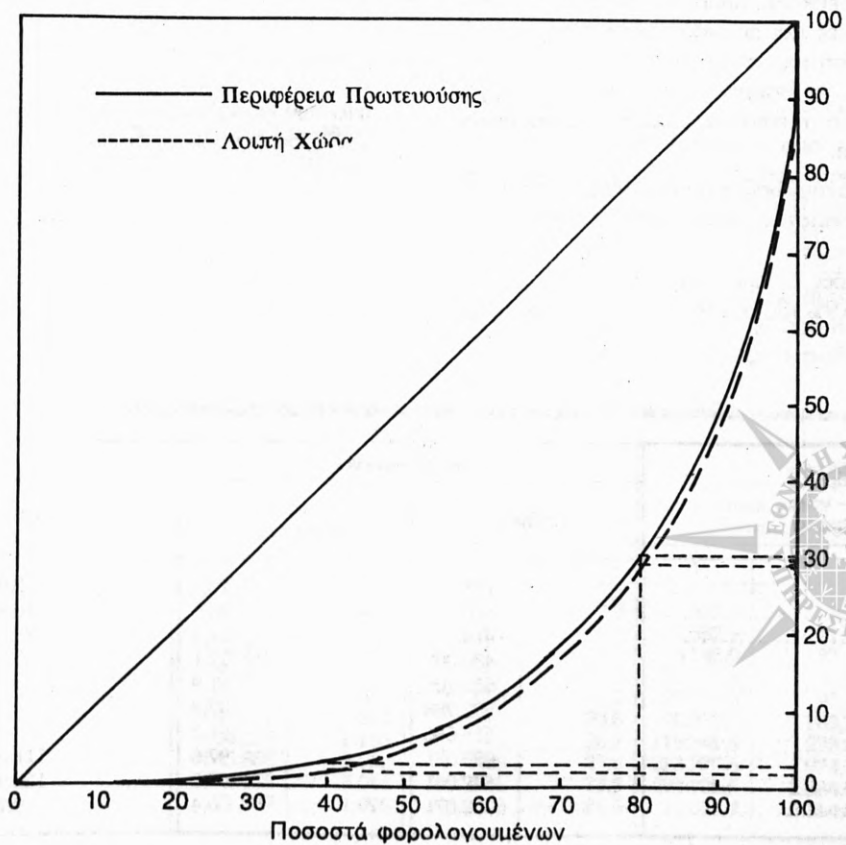

των εισοδημάτων να απέδιδε το 20% του φόρου κ.ο.κ. Και σε αυτό το διάγραμμα, οι δύο καμπύλες κάτω από τη διαγώνιο παρουσιάζουν τα πραγματικά ποσοστά του συνολικού φόρου, τα οποία αντιστοιχούν στα δηλωθέντα εισοδήματα στην Περιφέρεια Πρωτεύουσας και στη Λοιπή Χώρα, ενώ η κατακόρυφη απόσταση κάθε καμπύλης από τη διαγώνιο δίνει το μέτρο της προοδευτικότητας της φορολογίας σε κάθε μία από τις δύο περιφέρειες.

Το διάγραμμα Γ', τέλος, επιτρέπει τη σύγκριση της ανισότητας της κατανομής του φόρου εισοδήματος μέσα στην Περιφέρεια Πρωτεύουσας και στη Λοιπή Χώρα. Η διαγώνιος του διαγράμματος αυτού παρουσιάζει την ισότητα της κατανομής του φόρου, δηλαδή την περίπτωση εκείνη, κατά την οποία το ίδιο ποσοστό φορολογουμένων θα απέδιδε το ίδιο ποσοστό του φόρου, δηλαδή το 20% των φορολογουμένων θα είχε το 20% του φόρου κ.ο.κ. Οι δύο καμπύλες κάτω από τη διαγώνιο δίνουν τις αθροιστικές σειρές των ποσοστών των φόρων σε κάθε μία από τις δύο περιφέρειες, η δε κατακόρυφη απόσταση κάθε μιας διαγωνίου δίνει το μέτρο του μεγέθους της ανισότητας κατανομής του φόρου μεταξύ των δύο αυτών περιφερειών. Εδώ θα πρέπει να σημειωθεί, ότι οι δύο καμπύλες, για το 40% των φορολογουμένων, οι οποίοι δήλωσαν χαμηλά εισοδήματα σχεδόν συμπίπτουν, αντιστοιχεί δε σε αυτούς ποσοστό 3,9% περίπου του φόρου για την Περιφέρεια Πρωτεύουσας και 2,7% για τη Λοιπή Χώρα. Επίσης, για το 80% των φορολογουμένων στην Περιφέρεια Πρωτεύουσας αντιστοιχεί ποσοστό 36,8% περίπου του φόρου της περιφέρειας αυτής, ενώ το ίδιο ποσοστό των φορολογουμένων στη Λοιπή Χώρα απέδωσε το 35,7% περίπου του φόρου που αναλογεί στην περιφέρεια αυτή.

Δ. 4. Πηγές προελεύσεως του εισοδήματος

Η νομοθεσία, έχουσα υπόψη ότι το πάσης φύσεως εισόδημα δεν αποκτάται ομοιόμορφα, οπότε η διακρίβωση της φορολογίας του θα ήταν εύκολη, αλλά συντρέχουν κάθε φορά διαφορετικές συνθήκες και απαιτούνται ποικίλης μορφής δαπάνες για την απόκτησή του, σε συνάρτηση κυρίως με την πηγή προελεύσεώς του, το διακρίνει αναλόγως της πηγής του, ώστε να είναι δυνατή η επιτυχής επιβολή του προσωπικού φόρου στο εισόδημα.

Από τη νομοθεσία αναγνωρίζονται συνολικά επτά πηγές προελεύσεως του εισοδήματος, οι οποίες εξετάστηκαν με λεπτομέρεια στα προηγούμενα. Από τις επτά αυτές πηγές (πίνακας Γ), οι σπουδαιότερες σε απόδοση ήταν μόνο τρεις και από αυτές προήλθε το 96,9% του συνολικώς δηλωθέντος οικο-

γενειακού εισοδήματος. Αυτές, κατά σειρά σπουδαιότητας, ήταν: α) των μισθωτών υπηρεσιών, με ποσοστό συμμετοχής 71,7%, β) των εμπορικών και βιομηχανικών επιχειρήσεων, οι οποίες δεν τηρούν βιβλία Γ' και Δ' κατηγορίας του Κ.Φ.Σ, με 18,0%, και γ) των οικοδομών και εκμισθώσεως γαιών, με 6,8%. Παραστατική εικόνα της μεταβολής των ποσοστών συμμετοχής του εισοδήματος κάθε μιας των κυριότερων πηγών στην τελική του σύνθεση, κατά κυριότερο εισοδηματικό επίπεδο, παρέχει το διάγραμμα Δ'.

Από την όλη έρευνα διαπιστώθηκε, ότι στην Περιφέρεια Πρωτεύουσας η πιο σημαντική πηγή εισοδήματος ήταν των μισθωτών υπηρεσιών, από την οποία προήλθε το 73,2% του δηλωθέντος οικογενειακού εισοδήματος στην περιφέρεια αυτή. Στη Λοιπή Χώρα η πιο σημαντική πηγή εισοδήματος ήταν, επίσης, των μισθωτών υπηρεσιών, από την οποία προήλθε το 70,2% του δηλωθέντος οικογενειακού εισοδήματος σε αυτή την περιφέρεια.

Η προαναφερθείσα συγκέντρωση των εισοδημάτων στην Περιφέρεια Πρωτεύουσας παρουσιάζεται πολύ έντονη στο εισόδημα ορισμένων πηγών. Συγκεκριμένα, στην περιφέρεια αυτή δηλώθηκε το 67,9% του δηλωθέντος εισοδήματος από κινητές αξίες, το 56,3% από οικοδομές, το 58,9% από ελεύθερα επαγγέλματα, το 52,2% από μισθωτές υπηρεσίες και το 44,0% από εμπορικές και βιομηχανικές επιχειρήσεις. Λόγω της σπουδαιότητας, την οποία παρουσιάζουν οι προαναφερθείσες τρεις κύριες πηγές στην σύνθεση του οικογενειακού εισοδήματος, ακολουθεί πιο κάτω, χωριστά, ιδιαίτερη ανάλυσή τους.

α) Εισόδημα από οικοδομές και εκμίσθωση γαιών. Σε σύνολο 2.176.204 δηλωσάντων κατά το οικονομικό έτος 1987, οι 675.132 είχαν δηλώσει εισοδήματα από οικοδομές, τα οποία ήταν πολύ χαμηλά. Έτσι, όπως φαίνεται από τον πίνακα Δ', το 20,9% των φορολογουμένων της κατηγορίας αυτής είχε εισόδημα από οικοδομές κάτω των 50.000 δρχ. ο καθένας. Επίσης, το μεγαλύτερο τμήμα των φορολογουμένων, δηλαδή το 46,0%, είχε εισόδημα από την πηγή αυτή κάτω των 100.000 δρχ. Στο μικρότερο υπόλοιπο ποσοστό των φορολογουμένων, δηλαδή στο 0,4% αναλογούν τα 7,0% του συνολικώς δηλωθέντος από αυτή την πηγή εισοδήματος.

Από τους 675.132 φορολογουμένους με εισόδημα από οικοδομές, οι 252.927, δηλαδή το 37,5%, είχαν δηλώσει εισόδημα από την πηγή αυτή στο όνομα των συζύγων τους (γυναικών), ανερχόμενο σε 38.420,0 εκατ. δρχ.

Πίνακας Δ'. Αριθμός φορολογουμένων και εισόδημα αυτών από οικοδομές

Κλίμακα εισοδήματος από οικοδομές - γαίες (σε χιλιάδες δραχμές)	Φορολογούμενοι		Δηλωθέν εισόδημα	
	Αριθμός	% του συνόλου	Εκατομμύρια δραχμές	% του συνόλου
Κάτω των 50	141.075	20,9	3.908,4	2,8
> > 100	310.740	46,0	16.468,3	11,8
> > 150	414.771	61,4	29.236,5	21,0
> > 200	480.008	71,1	40.520,0	29,2
> > 300	553.205	81,9	58.397,0	42,0
> > 400	592.988	87,8	72.125,4	51,9
> > 500	616.646	91,3	82.678,8	59,6
> > 1.000	659.071	97,6	111.634,5	80,4
> > 2.000	672.061	99,5	128.918,8	92,9
Άνω > 2.000	3.071	0,4	9.798,0	7,0

**Δ' ΚΑΤΑΝΟΜΗ ΠΟΣΟΣΤΩΝ ΟΙΚΟΓΕΝΕΙΑΚΟΥ ΕΙΣΟΔΗΜΑΤΟΣ
ΚΑΤΑ ΠΗΓΗ ΠΡΟΕΛΥΣΕΩΣ ΚΑΙ ΚΛΙΜΑΚΙΑ ΑΥΤΟΥ**

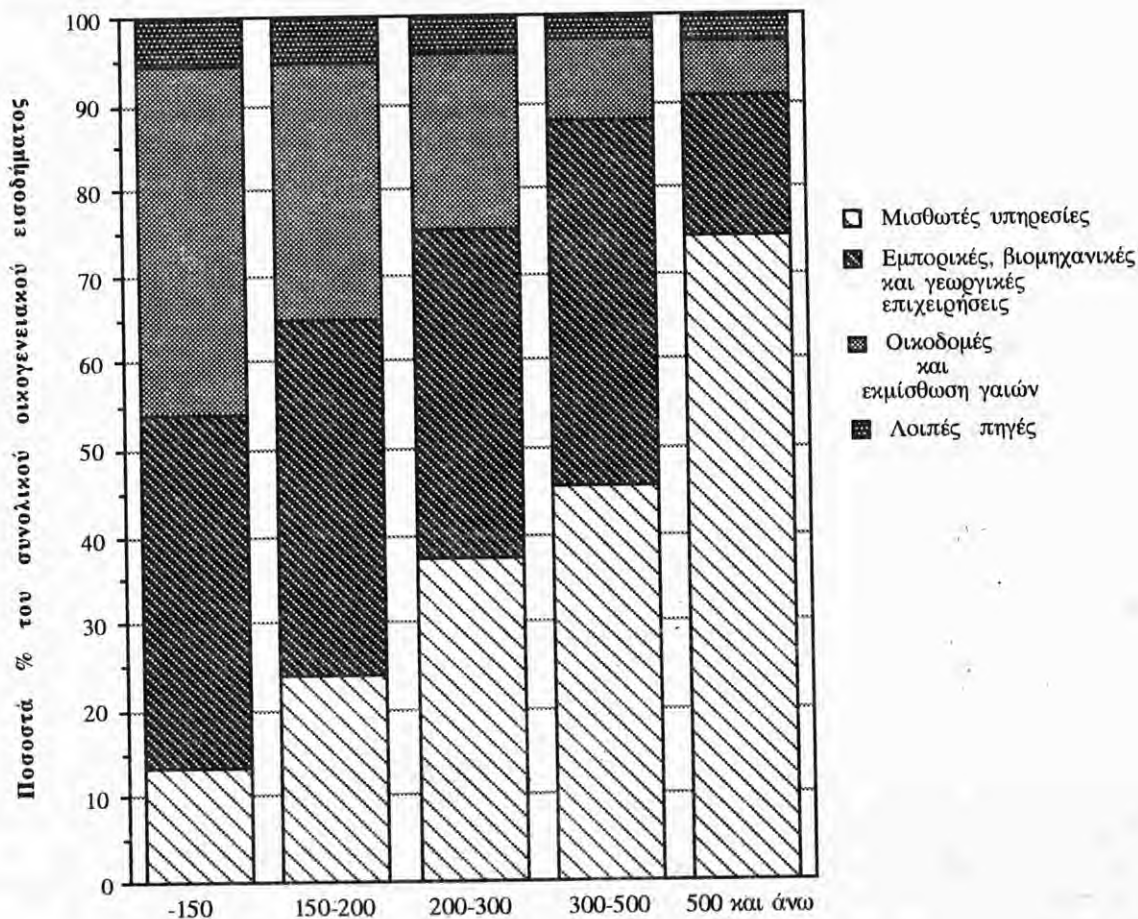

β) Εισόδημα από εμπορικές και βιομηχανικές επιχειρήσεις. Οι δηλώσαντες εισόδημα προερχόμενο από την παραπάνω πηγή ανέχονται σε 632.163, με αντίστοιχο εισόδημα 378.856,1 εκατ. δρχ. Ο αριθμός αυτός των φορολογουμένων πλησιάζει το 29,0% του συνολικού αριθμού των δηλωσάντων και είναι σχεδόν ίσος με τον αριθμό των φορολογουμένων με εισόδημα από οικοδομές. Από τα στοιχεία του πίνακα Ε' μπορεί να παρατηρήσει κανείς την άνιση κατανομή των εισοδημάτων που προέρχονται από

εμπορικές και βιομηχανικές επιχειρήσεις.

Έτσι, το επίσημο εισόδημα από εμπορικές και βιομηχανικές επιχειρήσεις, οι οποίες δεν τηρούν βιβλία Γ' και Δ' κατηγορίας του Κ.Φ.Σ., στο υψηλό ποσοστό του αριθμού των δηλωσάντων, δηλαδή 22,2% από αυτούς, ήταν κάτω των 200.000 δρχ. Όμως, η συνολική επίσημη πρόσσοδος των φορολογουμένων της κατηγορίας αυτής αποτελούσε το 3,7% του εισοδήματος που προήλθε από την πηγή αυτή, ενώ στον αριθμό φορολογουμένων με εισόδημα άνω των 200.000

Πίνακας Ε'. Αριθμός φορολογουμένων και εισόδημα αυτών από εμπορικές και βιομηχανικές επιχειρήσεις

Κλίμακια εισοδήματος από εμπορικές και βιομηχανικές επιχειρήσεις (σε χιλιάδες δραχμές)	Φορολογούμενοι				Δηλωθέν εισόδημα			
	Αριθμός		% του συνόλου		Εκατομμύρια δραχμές		% του συνόλου	
	α	β	α	β	α	β	α	β
Κάτω των 50	32.448	138	5,2	3,3	857,9	3,3	0,2	0,0
>> 100	69.817	249	11,1	6,0	3.637,9	11,7	0,9	0,2
>> 150	106.214	346	16,9	8,4	8.145,0	23,9	2,2	0,3
>> 200	139.408	442	22,2	10,7	13.898,8	40,5	3,7	0,5
>> 300	203.736	652	32,4	15,7	29.734,6	93,4	8,0	1,2
>> 400	249.111	854	39,7	20,6	45.431,2	163,1	12,2	2,1
>> 500	404.216	1.105	64,4	26,7	115.341,4	275,2	31,1	3,6
>> 1.000	545.888	2.052	86,9	49,6	213.270,5	974,1	57,5	12,7
>> 2.000	606.036	3.044	96,5	73,5	295.135,5	2.384,5	25,6	31,0
Άνω > 2.000	21.987	1.096	3,5	26,5	76.021,4	5.314,8	20,5	69,0

α: Δεν τηρούν βιβλία Γ' και Δ' κατηγορίας του Κ.Φ.Σ.
β: Τηρούν βιβλία Γ' και Δ' κατηγορίας του Κ.Φ.Σ.

δρκ., ο οποίος αντιπροσωπεύει περίπου το 77,8% του συνόλου αυτών, αναλογούσε μεγάλο ποσοστό, περίπου το 96,3% του εισοδήματος.

Αντίθετα, στην κατηγορία των εμπορικών και βιομηχανικών επιχειρήσεων, οι οποίες τηρούν βιβλία Γ' και Δ' κατηγορίας του Κ.Φ.Σ., ο αριθμός των δηλωσάντων εισόδημα κάτω των 200.000 δρκ. ήταν μικρός (ποσοστό 10,7%) και αντιπροσώπευε μόλις το 0,5% του δηλωθέντος εισοδήματος της κατηγορίας αυτής, ενώ το 89,3% των δηλωσάντων της ίδιας κατηγορίας δήλωσε εισόδημα άνω των 200.000 δρκ.

Ο αριθμός των δηλώσεων με εισόδημα στο όνομα της συζύγου, προερχόμενο εξ ολοκλήρου από την πηγή αυτή και των δύο κατηγοριών, ήταν πολύ μικρός, ανήλθε δε σε 104.913 μόνο, δηλαδή 16,6% του συνόλου των φορολογουμένων με εισόδημα από εμπορικές και βιομηχανικές επιχειρήσεις. Το δηλωθέν από τις συζύγους εισόδημα της πηγής αυτής ήταν 50.833,4 εκατ. δρκ.

γ) Εισόδημα από μισθωτές υπηρεσίες. Χαρακτηριστικό των φορολογουμένων με εισόδημα που προέρχεται από την πηγή των μισθωτών υπηρεσιών είναι, ότι οι

Πίνακας ΣΤ'. Αριθμός φορολογουμένων και εισόδημα αυτών από μισθωτές υπηρεσίες

Κλιμάκια εισοδήματος από μισθωτές υπηρεσίες (σε χιλιάδες δραχμές)	Φορολογούμενοι		Δηλωθέν εισόδημα	
	Αριθμός	% του συνόλου	Εκατομμύρια δραχμές	% του συνόλου
Κάτω των 50	3.693	0,2	119,1	0,0
> > 100	14.817	0,9	1.014,6	0,0
> > 150	33.089	2,2	3.305,2	0,2
> > 200	53.834	3,5	6.951,5	0,4
> > 300	127.616	8,4	25.580,9	1,7
> > 400	199.330	13,2	50.710,3	3,4
> > 500	312.811	20,7	101.810,4	6,9
> > 1.000	907.865	60,3	547.696,4	37,1
> > 2.000	1.406.025	93,3	1.222.415,6	82,9
Άνω > 2.000	99.523	6,6	251.629,8	17,0

περισσότεροι από αυτούς συγκεντρώνονται μεταξύ των κλιμακίων 1.000-2.000 χιλ. δρκ. Όπως προκύπτει από τον πίνακα ΣΤ', σε αυτά τα επίπεδα εισοδήματος βρίσκεται το 44,1% των δηλωσάντων εισόδημα από μισθωτές υπηρεσίες, με συνολικό εισόδημα από μισθούς το 35,4% του συνολικού δηλωθέντος από την πηγή αυτή.

Από τους παραπάνω φορολογουμένους με εισόδημα από μισθωτές υπηρεσίες, μόνο 326.122 είχαν εισόδημα προερχόμενο από μισθωτές συζύγους.

Δ.5. Διάκριση του εισοδήματος του συζύγου ή της συζύγου, στο όνομα των οποίων φορολογήθηκε

Σύμφωνα με τα προαναφερθέντα, το εισόδημα της συζύγου γράφεται ιδιαίτερα στη δήλωση του συζύγου, ο δε φόρος που αναλογεί σε αυτό υπολογίζεται χωριστά, προστιθέμενος στο φόρο του συζύγου, κατά τη βεβαίωση στο αρμόδιο Δημόσιο Ταμείο της οφειλής, η οποία προκύπτει βάσει της κοινής δηλώσεως των δύο συζύγων. Ο πίνακας Ζ' δείχνει, ότι το δηλωθέν στο όνομα της συζύγου ποσό ανήλθε σε 340.192,6

Πίνακας Ζ'. Κατανομή του δηλωθέντος οικογενειακού εισοδήματος σε εισόδημα του συζύγου και της συζύγου, στο όνομα των οποίων φορολογήθηκε, κατά πηγή προελεύσεως

Πηγές εισοδήματος	Σύνολο εισοδήματος		Εισόδημα του συζύγου		Εισόδημα της συζύγου	
	Εκατομμύρια δραχμές	% του συνόλου	Εκατομμύρια δραχμές	% του συνόλου	Εκατομμύρια δραχμές	% του συνόλου
Σύνολο πηγών	2.054.427,4	100,0	1.714.234,8	100,0	340.192,6	100,0
Εισόδημα από:						
Οικοδομές(1)	138.717,0	6,7	100.297,1	5,8	38.419,9	11,3
Κινητές αξίες	4.146,1	0,2	3.135,4	0,2	1.010,7	0,3
Εμπορικές κλπ. επιχειρήσεις οι οποίες :						
α) Δεν τηρούν βιβλία Γ' και Δ' κατηγορίας του Κ.Φ.Σ.	371.157,0	18,1	321.389,6	18,8	49.767,3	14,6
β) Τηρούν βιβλία Γ' και Δ' κατηγορίας του Κ.Φ.Σ.	7.699,1	0,4	6.632,9	0,4	1.066,2	0,3
Μισθωτές υπηρεσίες	2.056,7	0,1	1.933,7	0,1	123,0	0,0
Ελευθέρια επαγγέλματα	1.474.045,4	71,7	1.232.944,8	71,9	241.100,6	70,9
Γεωργικές επιχειρήσεις	56.606,2	2,8	47.901,3	2,8	8.704,9	2,6

1. Περιλαμβάνεται και η εκμίσθωση γαιών.

εκατ. δρχ., σε σύνολο 2.054.427,4 εκατ. δρχ., δηλαδή απο-
τελεί το 16,6% του δηλωθέντος οικογενειακού εισοδήματος.

Από τον πίνακα αυτό φαίνεται, επίσης, ότι τα εισοδήματα
από μισθωτές υπηρεσίες αποτελούν τη σπουδαιότερη πηγή
εισοδήματος των γυναικών, ανερχόμενα σε 241.100,6 εκατ.
δρχ., δηλαδή στο 70,9% του εισοδήματος το οποίο δηλώ-
θηκε χωριστά.

Δ.6. Φορολογούμενοι και εισόδημα αυτών, κατά επαγ- γελματικές ομάδες

Σύμφωνα με όσα προαναφέρθηκαν στην παρ. Γ 5 ανω-

τέρω, το σύνολο των φορολογουμένων διαιρέθηκε σε έξι κύ-
ριες επαγγελματικές ομάδες, ανάλογα με την κύρια επαγγελ-
ματική απασχόληση που δήλωσαν και με την εισοδηματική
πηγή από την οποία προερχόταν το μεγαλύτερο μέρος του
εισοδήματός τους.

Οι φορολογούμενοι της ομάδας των εμπόρων, βιομη-
χάνων, βιοτεχνών κλπ., και των δύο κατηγοριών, αποτέλε-
σαν το 25,3% του όλου αριθμού των φορολογουμένων, με
συνολικό οικογενειακό εισόδημα 427.643,2 εκατ. δρχ. Η
ομάδα των μισθωτών, γενικά, περιέλαβε το 44,4% των φορο-
λογουμένων, με δηλωθέν από αυτούς εισόδημα 1.057.860,2.

Πίνακας Η'. Φορολογούμενοι και δηλωθέν εισόδημα αυτών, κατά ομάδες επαγγελματιών

Ομάδες επαγγελματιών	Φορολογούμενοι		Δηλωθέν εισόδημα		
	Αριθμός	% του συνόλου	Εκατομμύρια δραχμές	% του συνόλου	Μέσο σε δραχμές
Σύνολο ομάδων	2.176.204	100,0	2.054.427,4	100,0	944.042
Εισοδηματίες	183.608	8,4	82.476,1	4,0	449.197
Έμποροι - βιομήχανοι κλπ. οι οποίοι:					
α) Δεν τηρούν βιβλία Γ' και Δ' κατηγορίας του Κ.Φ.Σ.	545.112	25,1	419.822,6	20,4	770.158
β) Τηρούν βιβλία Γ' και Δ' κατηγορίας του Κ.Φ.Σ.	3.398	0,2	7.820,6	0,4	2.301.530
Γεωργοί κλπ.	39.957	1,8	8.941,7	0,4	223.783
Μισθωτοί, γενικά	965.206	44,4	1.057.860,2	51,5	1.095.994
Ελεύθεροι επαγγελματίες	88.014	4,0	129.079,9	6,3	1.466.584
Συνταξιούχοι	350.909	16,1	348.426,1	17,0	992.924

εκατ. δρχ. Ο αριθμός των φυσικών προσώπων, τα οποία αντ-
λούν το κύριο εισόδημά τους από ελευθέρια επαγγέλματα,
ήταν το 4,0% του συνόλου των δηλωσάντων, των εισοδημα-
τιών το 8,4% και των συνταξιούχων το 16,1%. Οι γεωργοί
αποτελέσαν πολύ μικρό ποσοστό του συνόλου.

Ο μέσος όρος του συνολικώς δηλωθέντος οικογενεια-
κού εισοδήματος, όπως προαναφέρθηκε, ήταν 944.042.

δραχμές. Το υψηλότερο μέσο εισόδημα ήταν 2.301.530
δραχμές και αντιστοιχούσε σε φορολογουμένους της ομά-
δας: έμποροι, βιομήχανοι κλπ. οι οποίοι τηρούν βιβλία Γ' και
Δ' κατηγορίας του Κ.Φ.Σ. Η ομάδα των ελεύθερων επαγγελ-
ματιών παρουσίασε μέσο εισόδημα 1.466.584 δρχ., των μι-
σθωτών, γενικά, 1.095.994 δρχ. και των συνταξιούχων
992.924 δρχ. Στις υπόλοιπες ομάδες, οι μέσοι όροι των εισο-
δημάτων ήταν χαμηλότεροι του γενικού μέσου όρου. Και συ-

Πίνακας Θ'. Δηλωθέν οικογενειακό εισόδημα, κατά πηγή προελεύσεως και ομάδες επαγγελματιών

Σε εκατομμύρια δραχμές

Ομάδες επαγγελματιών	Σύνολο εισοδήματος	Πηγές προελεύσεως του εισοδήματος						
		Οικοδομές (1)	Κινητές αξίες	Εμπορικές-βιομηχανικές επιχειρήσεις		Γεωργικές επιχειρήσεις	Μισθωτές υπηρεσίες	Ελεύθερα επαγγέλματα
				α	β			
Σύνολο ομάδων	2.054.427,4	138.717,0	4.146,1	371.157,0	7.699,1	2.056,7	1.474.045,4	56.606,2
Εισοδηματίες	82.476,1	32.658,8	795,5	13.681,9	535,0	296,9	33.121,4	1.386,6
Έμποροι - βιομήχανοι - βιοτέχνες κλπ., οι οποίοι :								
α) Δεν τηρούν βιβλία Γ' και Δ' κατηγορίας του Κ.Φ.Σ.	419.822,6	35.892,9	1.448,6	306.766,1	—	520,9	71.052,3	4.141,8
β) Τηρούν βιβλία Γ' και Δ' κατ- γορίας του Κ.Φ.Σ.	7.820,6	846,8	75,9	—	6.170,0	6,5	603,2	118,1
Γεωργοί	8.941,7	2.642,6	23,3	1.989,9	31,0	1.070,1	3.061,1	123,7
Μισθωτοί, γενικά	1.057.860,2	24.928,4	1.026,9	25.136,6	425,3	86,3	999.357,6	6.899,0
Ελεύθεροι επαγγελματίες	129.079,9	11.064,1	449,7	14.251,3	427,3	41,4	59.865,5	42.980,6
Συνταξιούχοι	348.426,1	30.683,3	326,3	9.331,0	110,5	34,5	306.984,2	956,4

Πίνακας Θ'. Δηλωθέν οικογενειακό εισόδημα, κατά πηγή προελεύσεως και ομάδες επαγγελματιών (συνέχεια)

Σε εκατομμύρια δραχμές

Ομάδες επαγγελματιών	Σύνολο εισοδήματος	Πηγές προελεύσεως του εισοδήματος						
		Οικοδομές (1)	Κινητές αξίες	Εμπορικές-βιομηχανικές επιχειρήσεις		Γεωργικές επιχειρήσεις	Μισθωτές υπηρεσίες	Ελεύθερα επαγγέλματα
				α	β			
<i>Ποσοστά κατανομής %</i>								
Σύνολο ομάδων	100,0	6,7	0,2	18,1	0,4	0,1	71,7	2,8
Εισοδηματίες	100,0	39,6	1,0	16,6	0,6	0,4	40,2	1,6
Εμποροι - βιομήχανοι - βιοτέχνες κλπ., οι οποίοι :								
α) Δεν τηρούν βιβλία Γ' και Δ' κατηγορίας του Κ.Φ.Σ.	100,0	8,5	0,4	73,1	-	0,1	16,9	1,0
β) Τηρούν βιβλία Γ' και Δ' κατηγορίας του Κ.Φ.Σ.	100,0	10,8	1,0	-	78,9	0,1	7,7	1,5
Γεωργοί	100,0	29,5	0,3	22,2	0,4	12,0	34,2	1,4
Μισθωτοί, γενικά	100,0	2,4	0,1	2,4	0,0	0,0	94,5	0,6
Ελεύθεροι επαγγελματίες	100,0	8,6	0,4	11,0	0,3	0,0	46,4	33,3
Συνταξιούχοι	100,0	8,8	0,1	2,7	0,0	0,0	88,1	0,3

- (1) Περιλαμβάνεται και η εκμίσθωση γαιών.
 α) Δεν τηρούν βιβλία Γ' και Δ' κατηγορίας του Κ.Φ.Σ.
 β) Τηρούν βιβλία Γ' και Δ' κατηγορίας του Κ.Φ.Σ.

γκεκριμένα αυτοί ήταν 770.158 δρχ. για την ομάδα των εμπόρων - βιομηχάνων κλπ. οι οποίοι δεν τηρούν βιβλία Γ' και Δ' κατηγορίας του Κ.Φ.Σ., 449.197 δρχ. για την ομάδα των εισοδηματιών και 223.783 δρχ. για τους γεωργούς.

Βέβαια, αν ληφθεί υπόψη το γεγονός, ότι για τρεις από τις ανωτέρω ομάδες επαγγελματιών, δηλαδή για τους μισθωτούς, τους συνταξιούχους και τους γεωργούς, υπάρχει από το νόμο απαλλαγή από την υποχρέωση υποβολής δηλώσεως με ορισμένες προϋποθέσεις (ύψος εισοδήματος κλπ.), γίνεται φανερό ότι η σειρά με την οποία εμφανίζονται τα παραπάνω οικογενειακά εισοδήματα, δεν είναι εκείνη η οποία θα προέκυπτε αν όλα τα πρόσωπα τα οποία ανήκουν στις ομάδες αυτές υποχρεώνονταν να υποβάλουν δήλωση. Για τις τρεις αυτές ομάδες το μέσο οικογενειακό εισόδημα θα ήταν τότε πολύ κατώτερο και η παραπάνω σειρά θα μεταβάλλετο.

Δ.7. Δηλωθέν οικογενειακό εισόδημα από φορολογούμενους κάθε μιας των επαγγελματικών ομάδων, ανάλογα με την πηγή προελεύσεώς του

Από τη μελέτη των στοιχείων του πίνακα Θ' διαπιστώνεται, ότι το μεγαλύτερο μέρος του δηλωθέντος οικογενειακού εισοδήματος από τους φορολογούμενους κάθε μιας των επαγγελματικών ομάδων προέρχεται από την αντίστοιχη προς την ομάδα του επαγγέλματος πηγή. Πράγματι, το εισόδημα των φορολογουμένων της ομάδας «εισοδηματίες» προέρχεται κατά 39,6% από μισθώματα οικοδομών, το 1,0% από κινητές αξίες, το 17,2% από εμπορικές και βιομηχανικές επιχειρήσεις και από το υπόλοιπο, το 71,7% από μισθωτές υπηρεσίες (προφανώς από συντάξεις). Το 73,1% του εισοδήματος των φορολογουμένων, που ανήκουν στην ομάδα των εμπόρων-βιομηχάνων κλπ., οι οποίοι δεν τηρούν βιβλία Γ' και Δ' κατηγορίας του Κ.Φ.Σ., προήλθε από τις επιχειρήσεις τους, το 8,5% από οικοδομές και από το υπόλοιπο, το 16,9% από μισθωτές υπηρεσίες, ενώ το 78,9% του εισοδήματος των

φορολογουμένων, που ανήκουν στην ομάδα των εμπόρων-βιομηχάνων κλπ., οι οποίοι τηρούν βιβλία Γ' και Δ' κατηγορίας του Κ.Φ.Σ., προήλθε από τις επιχειρήσεις τους, το 10,8% από οικοδομές και από το υπόλοιπο, το 7,7% από μισθωτές υπηρεσίες. Το εισόδημα των μισθωτών, γενικά, είχε την προέλευσή του από τους μισθούς κατά 94,5% και το μεγαλύτερο μέρος του υπολοίπου (2,4%) από οικοδομές. Το εισόδημα των ελεύθερων επαγγελματιών, κατά ποσοστό 33,3% αποκτήθηκε από την άσκηση του επαγγέλματός τους, το 46,4% από μισθούς και από το υπόλοιπο, το 8,6% από μισθώματα οικοδομών. Τέλος, το εισόδημα των συνταξιούχων, κατά 88,1% προήλθε από μισθωτές υπηρεσίες και συγκεκριμένα από συντάξεις, το δε 8,8% από μισθώματα οικοδομών.

Δ. 8. Φορολογούμενοι της κάθε επαγγελματικής ομάδας κατά εισοδηματικά επίπεδα

Όπως προκύπτει από τον πίνακα Η' της παρούσας εκθέσεως, το μεγαλύτερο ποσοστό των φορολογουμένων είχε επίσης οικογενειακό εισόδημα ανώτερο του μέσου όρου, από 944.042 δραχμές. Η συγκέντρωση αυτή των φορολογουμένων στα ανώτερα εισοδηματικά επίπεδα, παρουσιάζεται σχεδόν σε όλες τις επαγγελματικές ομάδες των φορολογουμένων, οι οποίες καλύπτουν το 75,2% των δηλωσάντων, εκτός από τις ομάδες «εισοδηματίες», «εμποροι-βιομήχανοι κλπ.», οι οποίοι δεν τηρούν βιβλία Γ' και Δ' κατηγορίας του Κ.Φ.Σ. και «γεωργοί κλπ.», όπου η μεγαλύτερη συγκέντρωση των φορολογουμένων μετατοπίζεται ελαφρώς σε κατώτερα επίπεδα εισοδημάτων.

Δ.9. Απαλλαγές και εκπτώσεις από το εισόδημα

Από το δηλωθέν συνολικό οικογενειακό εισόδημα των 2.054.427,4 εκατ. δρχ., ποσό 639.438,5 εκατ. δρχ., δηλαδή το 31,1%, εξαιρέθηκε από τη φορολογία, με τη μορφή διαφόρων εκπτώσεων ή μειώσεων. Το ποσό αυτό αναλύεται στις εξής ειδικές εκπτώσεις :

Πίνακας Γ. Απαλλαγές και εκπτώσεις, κατά κλιμάκια οικογενειακού εισοδήματος

Κλιμάκια οικογενειακού εισοδήματος (χιλιάδες δρχ.)	Αριθμός φορολογουμένων	Δηλωθέν εισόδημα (εκατ. δρχ.)	Απαλλαγές και εκπτώσεις (εκατ. δρχ.)	% του εισοδήματος	Μέσος όρος απαλλαγών και εκπτώσεων (δρχ.)
Σύνολο	2.176.204	2.054.427,4	639.438,5	31,1	293.832
Έως < 100	124.032	4.228,3	6.622,9	156,6	53.397
100 - 200	98.677	14.712,5	5.691,6	38,7	57.679
200 - 300	101.909	25.480,1	9.770,3	38,3	95.873
300 - 500	301.940	125.621,9	48.567,6	38,7	160.852
500 - 1.000	757.587	558.520,1	216.966,7	38,9	286.392
1.000 - 2.000	624.074	856.520,1	253.365,7	29,6	405.987
2.000 και άνω	167.985	469.344,3	98.453,8	21,0	586.087

α) Μείωση 50% του εισοδήματος από μισθωτές υπηρεσίες και συντάξεις, μέχρι 220.000 δρχ. για κάθε περίπτωση	474.938,7
β) Μείωση 25% του εισοδήματος από ελεύθερα επαγγέλματα, μέχρι 120.000 δρχ. για κάθε περίπτωση	5.369,2
γ) Μείωση στο εισόδημα από εμπορικές επιχειρήσεις μέχρι 300.000 δρχ. για κάθε περίπτωση	23.572,8
δ) Μείωση από ζημιές	31.375,0
ε) Μείωση μερισμάτων συνταξιούχων	839,4

στ) Έκπτωση ενοικίου	19.222,7
ζ) Έκπτωση ιατρικών εξόδων	14.725,3
η) Ασφαλιστικές εισφορές	45.019,9
θ) Έκπτωση λοιπών περιπτώσεων	24.375,5
Σύνολο	639.438,5

Το ποσό των εκπτώσεων και μειώσεων, το οποίο έχει εκπέσει από το δηλωθέν κατά το 1987 εισόδημα, όπως αναφέρθηκε και παραπάνω, αντιπροσωπεύει το 31,1% αυτού. Το ποσοστό όμως αυτό, εξεταζόμενο στα επιμέρους εισοδηματικά επίπεδα, παρουσιάζει διαφορετική μορφή.

Από τον ανωτέρω πίνακα Γ συμπεραίνεται, ότι οι χαμη-

Πίνακας ΙΑ'. Απαλλαγές και εκπτώσεις, στην Περιφέρεια Πρωτευούσης και τη Λοιπή Χώρα

Περιφέρεια	Αριθμός φορολογουμένων	Δηλωθέν εισόδημα (εκατ. δρχ.)	Απαλλαγές και εκπτώσεις (εκατ. δρχ.)	% του εισοδήματος	Μέσος όρος απαλλαγών και εκπτώσεων (δρχ.)
Σύνολο Ελλάδος	2.176.204	2.054.427,4	639.438,5	31,1	293.832
Περιφέρεια Πρωτευούσης	1.028.371	1.050.406,0	319.394,2	30,4	310.583
Λοιπή Χώρα	1.147.833	1.004.021,4	320.044,3	31,9	278.825

λότερες εισοδηματικές τάξεις παρουσίασαν, όπως ήταν άλλωστε επόμενο, υψηλό ποσοστό εκπτώσεων. Σε ορισμένα, μάλιστα, πολύ χαμηλά επίπεδα εισοδήματος, το ποσό των εκπτώσεων υπερβαίνει το σύνολο του δηλωθέντος εισοδήματος. Αντίθετα, στα υψηλά κλιμάκια του εισοδήματος τα πο-

σά που έχουν εκπέσει αποτέλεσαν μικρό ποσοστό του δηλωθέντος εισοδήματος. Το μέσο κατά φορολογούμενον εκπιπόμενο από το εισόδημά του ποσό ήταν 293.832 δραχμές.

Όπως όμως δείχνει ο πίνακας ΙΑ', ο μέσος όρος στην Περιφέρεια Πρωτευούσης ήταν 310.583 δραχμές κατά φορο-

Πίνακας ΙΒ'. Απαλλαγές και εκπτώσεις, κατά ομάδες επαγγελματιών

Ομάδες επαγγελματιών	Αριθμός φορολογουμένων	Δηλωθέν εισόδημα (εκατ. δρχ.)	Απαλλαγές και εκπτώσεις (εκατ. δρχ.)	% του εισοδήματος	Μέσος όρος απαλλαγών και εκπτώσεων (δρχ.)
Σύνολο ομάδων	2.176.204	2.054.427,4	639.438,5	31,1	293.832
Εισοδηματίες	183.608	82.476,1	20.447,9	24,8	111.367
Έμποροι-βιομήχανοι-βιοτέχνες κλπ. οι οποίοι:					
α) Δεν τηρούν βιβλία Γ' και Δ' κατηγορίας του Κ.Φ.Σ.	545.112	419.822,6	106.121,3	25,3	194.678
β) Τηρούν βιβλία Γ' και Δ' κατηγορίας του Κ.Φ.Σ.	3.398	7.820,6	3.423,0	43,8	1.007.357
Γεωργοί κλπ.	39.957	8.941,7	2.191,8	24,5	54.854
Μισθωτοί, γενικά	965.206	1.057.860,2	362.995,6	34,3	376.081
Ελεύθεροι επαγγελματίες	88.014	129.079,9	33.686,1	26,1	382.736
Συνταξιούχοι	350.909	348.426,1	110.572,7	31,7	315.104

λογούμενο και στη Λοιπή Χώρα 278.825 δρχ. Αν ληφθεί υπόψη ότι στις δύο παραπάνω περιφέρειες το μέσο δηλωθέν οικογενειακό εισόδημα ήταν, αντίστοιχα, 1.021.427 και 874.710 δραχμές, συμπεραίνεται ότι στη μεν Περιφέρεια Πρωτευούσης το ποσό που εξέπεσε αντιπροσώπευσε το 30,4% του μέσου δηλωθέντος εισοδήματος, στη δε Λοιπή Χώρα το ποσό αυτό κάλυψε το 31,9% του δηλωθέντος εισοδήματος.

Ο πίνακας ΙΒ' δείχνει, ότι το μεγαλύτερο κατά φορολογούμενο μέσο εκπιπόμενο ποσό είχαν οι έμποροι-βιομήχανοι-βιοτέχνες κλπ., οι οποίοι τηρούν βιβλία Γ' και Δ' κατηγορίας του Κ.Φ.Σ. (1.007.357 δρχ.), ακολουθούμενοι (με 382.736 δρχ.) από τους ελεύθερους επαγγελματίες. Η εμφάνιση των υψηλών αυτών μέσων όρων στους φορολογούμενους των δύο αυτών ομάδων οφείλεται στο γεγονός ότι τα εισοδήματά τους προέρχονται κατά κύριο λόγο από τις

δύο πηγές, των εμπορικών και βιομηχανικών επιχειρήσεων (οι οποίες τηρούν βιβλία Γ' και Δ' κατηγορίας του Κ.Φ.Σ.) και των μισθωτών υπηρεσιών γενικά, για τις οποίες το εισόδημα έχει απαλλαγεί νόμιμα κατά 25% ή 40%, κατά περίπτωση.

Όπως προκύπτει από τον πίνακα ΙΒ', στην ομάδα γεωργών κλπ., τα ποσά τα οποία έχουν εκπέσει έφθασαν στο 24,5% του δηλωθέντος εισοδήματος από την ομάδα αυτή, στην ομάδα των μισθωτών τα ποσά που έχουν εκπέσει ανήλθαν στο 34,3%, στην ομάδα των εμπόρων-βιομηχάνων-βιοτεχνών κλπ., οι οποίοι δεν τηρούν βιβλία Γ' και Δ' κατηγορίας του Κ.Φ.Σ., τα ποσά που έχουν εκπέσει αντιπροσώπευαν το 25,3% του δηλωθέντος εισοδήματος, ενώ για αυτούς που τηρούν βιβλία Γ' και Δ' κατηγορίας του Κ.Φ.Σ., τα ποσά που έχουν εκπέσει έφθασαν στο 43,8% του δηλωθέντος εισοδήματος, στην ομάδα των συνταξιούχων τα ποσά που έχουν εκπέσει έφθασαν στο 31,7% του δηλωθέντος

Πίνακας ΙΓ' . Συνολικός και μέσος κατά φορολογούμενο φόρος και μέση φορολογική επιβάρυνση, κατά κλιμάκια οικογενειακού εισοδήματος

Κλιμάκια οικογενειακού εισοδήματος (χιλιάδες δρχ.)	Αριθμός φορολογουμένων	Δηλωθέν εισόδημα (εκατ. δρχ.)	Φορολογητέο εισόδημα (εκατ. δρχ.)	Σύνολο φόρου (εκατ. δρχ.)	% του συνόλου του φόρου	Μέσος κατά φορολογούμενο φόρος (δρχ.)	Μέση επιβάρυνση του δηλωθέντος εισοδήματος %	Μέση επιβάρυνση του φορολογητέου εισοδήματος %
Σύνολο.....	2.176.204	2.054.427,4	1.442.731,5	229.526,8	100,0	105.471	11,2	15,9
Έως < 100	124.032	4.228,3	4.763,0	176,2	0,1	1.421	4,2	3,7
100 - 200	98.677	14.712,5	10.867,5	155,1	0,0	1.571	1,1	1,4
200 - 300	101.909	25.480,1	17.143,5	347,0	0,2	3.405	1,4	2,0
300 - 500	301.940	125.621,9	79.945,0	2.612,3	1,1	8.651	2,1	3,3
500 - 1.000	757.587	558.520,1	348.185,8	25.661,5	11,2	33.873	4,6	7,4
1.000 - 2.000	624.074	856.520,1	608.127,4	94.695,2	41,3	151.737	11,1	15,6
2.000 και άνω	167.985	469.344,3	373.699,2	105.879,5	46,1	630.291	22,6	28,3

εισοδήματος και στους ελεύθερους επαγγελματίες στο 26,1% του δηλωθέντος εισοδήματος.

Δ.10. Φορολογητέο εισόδημα και φόρος

Το φορολογητέο εισόδημα, δηλαδή αυτό που έμεινε μετά την αφαίρεση των απαλλαγών και εκπτώσεων, έφθασε σε

1.442.731,5 εκατ. δραχμές. Αυτό αντιπροσώπευε το 70,2% του συνολικού δηλωθέντος εισοδήματος και προερχόταν κατά 51,6% από τους φορολογουμένους της Περιφέρειας Πρωτευούσης και το υπόλοιπο 48,4% από τους φορολογουμένους της Λοιπής Χώρας (βλ. τον πίνακα ΙΔ'). Σε αυτό το ποσό περιλαμβάνονται τα φορολογητέα εισοδήματα και των δύο συζύγων, τα οποία για τον σύζυγο έφθασαν σε

Πίνακας ΙΔ' . Κατανομή φόρου και αναλογιών αυτού στην Περιφέρεια Πρωτευούσης και τη Λοιπή Χώρα

	Σύνολο Ελλάδας	Περιφέρεια Πρωτευούσης	Λοιπή Χώρα
Αριθμός φορολογουμένων	2.176.204	1.028.371	1.147.833
Δηλωθέν εισόδημα (εκατ. δρχ.)	2.054.427,4	1.050.406,0	1.004.021,4
Φορολογητέο εισόδημα (εκατ. δρχ.)	1.442.731,5	744.267,0	698.464,5
% του συνόλου	100,0	51,6	48,4
Σύνολο φόρου (εκατ. δρχ.)	229.526,8	129.543,0	99.983,8
..% του συνόλου	100,0	56,4	43,6
Μέσος φόρος (εκατ. δρχ.)	105.471	125.969	87.107
Μέση επιβάρυνση % του δηλωθέντος εισοδήματος ..	11,2	12,3	10,0
Μέση επιβάρυνση % του φορολογηθέντος εισοδήματος	15,9	17,4	14,3

1.210.508,2 εκατ. δραχμές και για τη σύζυγο σε 232.223,3 εκατ. δραχμές.

Ο συνολικός φόρος εισοδήματος έφθασε σε 229.526,0 εκατ. δρχ. Το ποσό αυτό αποτελεί το 15,9% του φορολογητέου εισοδήματος και το 11,2% του δηλωθέντος εισοδήματος, πριν από τις εκπτώσεις για ελάχιστο όριο συντηρήσεως, οικογενειακά βάρη κλπ.

Η σύνθεση του συνολικού ποσού του φόρου εισοδήματος, παρουσιάζεται ως εξής :

	εκατ. δρχ.
α) Προοδευτικός φόρος κλίμακας που αντιστοιχεί στο εισόδημα του συζύγου	236.850,1
β) Προοδευτικός φόρος κλίμακας που αντιστοιχεί στο εισόδημα της συζύγου	36.309,9
Σύνολο φόρου κλίμακας	273.160,0
γ) Μειώσεις φόρου (tax. credits)	45.288,6
δ) Διάφορες μειώσεις (λόγω γάμου, γεννήσεων κλπ.)	1.314,5
ε) Υπόλοιπο φόρου	226.556,9
στ) Συμπληρωματικός φόρος 3%	2.969,9
Συνολικός φόρος	229.526,8

Από τον προηγούμενο πίνακα ΙΓ' παρατηρείται, ότι στην κατώτερη εισοδηματική τάξη, μέχρι 100.000 δρχ., ο συνολικός φόρος εισοδήματος αντιπροσώπευσε μόλις το 4,2% του οικογενειακού εισοδήματος, ενώ στην αμέσως ανώτερη τάξη

(100.000 - 200.000 δρχ) αυτός αντιπροσώπευσε το 1,1% του οικογενειακού εισοδήματος. Στο κλιμάκιο του εισοδήματος 300.000 - 500.000 δρχ., ο συνολικός φόρος εισοδήματος αποτελούσε το 2,1% του οικογενειακού εισοδήματος. Στις ανώτερες εισοδηματικές τάξεις, τα αντιστοιχούντα ποσοστά του φόρου παρουσιάζονται αυξανόμενα, λόγω του προοδευτικού χαρακτήρα της φορολογίας και φθάνουν το 11,1% περίπου για τα εισοδήματα του κλιμακίου 1.000 - 2.000 χιλ. δρχ., το 17,3% για το κλιμάκιο 2.000 - 3.000 χιλ. δρχ., το 27,5% για το κλιμάκιο 3.000 - 5.000 χιλ. δρχ. και τέλος, το 45,5% για τα εισοδήματα άνω των 5.000 χιλ. δρχ. (βλέπε πίνακα β).

Από τον πίνακα ΙΔ' παρατηρείται, ότι το 56,4% του συνολικού φόρου δηλώθηκε στην Περιφέρεια Πρωτεύουσας, το δε υπόλοιπο (43,6%) στη Λοιπή Χώρα. Εξ άλλου, από τα στοιχεία του πίνακα αυτού, φαίνεται, ότι ο μέσος κατά φορολογούμενον φόρος στην Περιφέρεια Πρωτεύουσας ήταν 125.969 δρχ. και στη Λοιπή Χώρα 87.107 δρχ.

Η μικρή αυτή φοροδοτική ικανότητα των φορολογουμένων των επαρχιών οφείλεται, ασφαλώς, στο ότι τα δηλωθέντα εισοδήματα του μεγαλύτερου μέρους των φορολογουμένων των επαρχιών βρίσκονται στα χαμηλά κλιμάκια και, συνεπώς, λόγω της προοδευτικότητας της φορολογικής κλίμακας, αποδίδουν χαμηλό φόρο. Την κατά επαγγελματικές ομάδες φοροδοτική ικανότητα των φορολογουμένων παρέχει ο πίνακας ΙΕ'.

Πίνακας ΙΕ' . Κατανομή του εισοδήματος και του φόρου αυτού, κατά επαγγελματικές ομάδες

	Όλες οι ομάδες	Εισοδηματίες	Έμποροι - βιομήχανοι - βιοτέχνες κλπ.		Γεωργοί κλπ.	Μισθωτοί γενικά	Ελεύθεροι επαγγελματίες	Συνταξιούχοι
			α	β				
Αριθμός φορολογουμένων ...	2.176.204	183.608	545.112	3.398	39.957	965.206	88.014	350.909
Δηλωθέν εισόδημα (εκατ. δρχ.)	2.054.427,4	82.476,1	419.822,6	7.820,6	8.941,7	1.057.860,2	129.079,9	348.426,1
Φορολογητέο εισόδημα (εκατ. δρχ.)	1.442.731,5	65.190,2	326.991,9	6.564,8	7.301,3	700.746,0	97.154,9	238.782,4
% του συνόλου	100,0	4,5	22,7	0,5	0,5	48,6	6,7	16,5
Σύνολο φόρου (εκατ. δρχ.) ...	229.526,8	9.930,1	57.267,3	2.508,5	654,1	97.962,4	22.213,5	38.991,0
% του συνόλου	100,0	4,3	24,9	1,1	0,3	42,7	9,7	17,0
Μέσος φόρος (δραχμές)	105.471	54.083	105.056	738.228	16.370	101.494	252.386	111.114
Μέση επιβάρυνση % του δηλωθέντος εισοδήματος ...	11,2	12,0	13,6	32,1	7,3	9,3	17,2	11,2
Μέση επιβάρυνση % του φορολογηθέντος εισοδήματος	15,9	15,2	17,5	38,2	9,0	14,0	22,9	16,3

α : Δεν τηρούν βιβλία Γ' και Δ' κατηγορίας του Κ.Φ.Σ.

β : Τηρούν βιβλία Γ' και Δ' κατηγορίας του Κ.Φ.Σ.

Από τον πίνακα αυτό εξάγεται, ότι ποσοστό 26,0% του φόρου προερχόνταν από τους φορολογουμένους της ομάδας των εμπόρων - βιομηχάνων κλπ. και των δύο κατηγοριών, ενώ το 42,7% είχε την προέλευσή του από τους μισθωτούς γενικά, το 17,0% αντιστοιχούσε στους συνταξιούχους, το 9,7% στους φορολογουμένους της ομάδας των ελεύθερων επαγγελματιών και το υπόλοιπο 4,6% στις λοιπές ομάδες. Ο μεγαλύτερος μέσος ετήσιος φόρος παρουσιάστηκε στην ομάδα των εμπόρων - βιομηχάνων κλπ., οι οποίοι τηρούν βιβλία Γ' και Δ' κατηγορίας του Κ.Φ.Σ. (738.228 δρχ.), και αντιπροσώπευσε το 32,1% του δηλωθέντος μέσου εισοδήματος και το 38,2% του φορολογηθέντος. Οι ελεύθεροι επαγγελματίες παρουσίασαν μέσο ετήσιο φόρο 252.386 δρχ., ο οποίος αποτελούσε το 17,2% του δηλωθέντος εισοδήματος και το 22,9% του φορολογηθέντος.

Οι φορολογούμενοι της ομάδας των εισοδηματιών δι-

ώσαν, κατά μέσο όρο, ετήσιο φόρο 54.083 δρχ., που αντιπροσωπεύει το 12,0% του δηλωθέντος μέσου εισοδήματος και το 15,2% του φορολογηθέντος εισοδήματος. Η ομάδα των εμπόρων - βιομηχάνων - βιοτεχνών κλπ., οι οποίοι δεν τηρούν βιβλία Γ' και Δ' κατηγορίας του Κ.Φ.Σ., εμφάνισε μέσο ετήσιο φόρο 105.056 δρχ., ο οποίος αποτελούσε το 13,6% του δηλωθέντος από αυτούς μέσου ετήσιου εισοδήματος και το 17,5% του φορολογηθέντος.

Οι συνταξιούχοι παρουσίασαν μέσο ετήσιο φόρο 111.114 δρχ., ο οποίος αποτελεί το 11,2% του δηλωθέντος από αυτούς μέσου οικογενειακού εισοδήματος και το 16,3% του φορολογηθέντος. Εξ άλλου, οι μισθωτοί γενικά, παρουσίασαν μέσο ετήσιο φόρο 101.494 δρχ., που αντιστοιχεί στο 9,3% του δηλωθέντος από αυτούς μέσου ετήσιου εισοδήματος και στο 14,0% του φορολογηθέντος εισοδήματος.

Τέλος, η ομάδα των γεωργών παρουσίασε τον μικρότερο μέσο επίσιο φόρο (16.370 δρχ.). Αυτός αντιπροσωπεύει το 7,3% του δηλωθέντος οικογενειακού εισοδήματος και το 9,0% του φορολογηθέντος. Τα διαγράμματα που ακολουθούν παρέχουν εποπτική εικόνα κατανομών φορολογουμένων, εισοδήματος και φόρου.

Ε. ΣΥΓΚΡΙΤΙΚΑ ΣΤΟΙΧΕΙΑ ΤΩΝ ΤΡΙΩΝ ΤΕΛΕΥΤΑΙΩΝ ΕΤΩΝ

Τα αποτελέσματα, της διενεργούμενης κάθε έτος, από

την Ε.Σ.Υ.Ε και το Μηχανογραφικό Κέντρο του Υπουργείου Οικονομικών (ΜΗ.Κ.Υ.Ο) επεξεργασίας των στοιχείων των υποβαλλόμενων από τα φυσικά πρόσωπα δηλώσεων φόρου εισοδήματος, εμφανίζονται σε σχετικούς πίνακες και δημοσιεύονται από το 1958, κάθε έτος, σε ξεχωριστό επίσιο τεύχος.

Στον κατωτέρω συνοπτικό πίνακα εμφανίζονται τα αποτελέσματα της έρευνας των τριών τελευταίων οικονομικών ετών.

Πίνακας ΣΤ'. Φορολογούμενοι, δηλωθέν εισόδημα, απαλλαγές και εκπτώσεις, φορολογητέο εισόδημα. Οικονομικά έτη 1985-1987

Σε εκατομμύρια δραχμές

	1985	1986	1987	Αύξηση ή ελάττωση 1987 έναντι 1986		Αύξηση ή ελάττωση 1987 έναντι 1985	
				Αριθμός ή ποσό	%	Αριθμός ή ποσό	%
Αριθμός φορολογουμένων	1.989.433	2.102.428	2.176.204	73.776	3,5	186.771	9,4
Συνολικό δηλωθέν εισόδημα	1.353.448,1	1.785.242,3	2.054.427,4	269.185,1	15,1	700.979,3	51,8
Σύνολο απαλλαγών και εκπτώσεων	418.204,9	535.305,1	639.438,5	104.133,4	19,5	221.233,6	52,9
Ποσοστό % επί του δηλωθέντος εισοδήματος	30,9	30,0	31,1	-	-	-	-
Φορολογητέο εισόδημα	963.491,0	1.274.932,2	1.442.731,5	167.799,3	13,2	479.240,5	49,7
Ποσοστό % επί του δηλωθέντος εισοδήματος	71,2	71,4	70,2	-	-	-	-
Αναλογών φόρος κλίμακας	191.255,4	225.761,5	273.160,0	47.398,5	21,0	81.904,6	42,8
Ποσοστό % επί του δηλωθέντος εισοδήματος	14,1	12,7	13,3	-	-	-	-
Ποσοστό % επί του φορολογητέου εισοδήματος ...	19,8	17,7	18,9	-	-	-	-

Σύμφωνα με τον πίνακα αυτό, ο αριθμός των φορολογουμένων, οι οποίοι υπέβαλαν κατά το οικονομικό έτος 1987 δήλωση φόρου εισοδήματος, ανήλθε σε 2.176.204, δηλαδή παρουσιάζει αύξηση κατά 3,5% έναντι του οικονομικού έτους 1986 και κατά 9,4% έναντι του οικονομικού έτους 1985

Το συνολικώς δηλωθέν οικογενειακό εισόδημα κατά το έτος 1987 ανήλθε σε 2.054.427,4 εκατ. δρχ., δηλαδή παρουσιάζει αύξηση κατά 15,1% έναντι του οικονομικού έτους 1986 και κατά 51,8% έναντι του οικονομικού έτους 1985.

Οι απαλλαγές και εκπτώσεις ανήλθαν σε 639.438,5 εκατ. δρχ. και αποτελούν το 31,1% του δηλωθέντος εισοδήματος, ενώ κατά τα έτη 1986 και 1985 ήταν 30,0% και 30,9%, αντίστοιχα.

Το φορολογητέο εισόδημα, δηλαδή το εισόδημα που προκύπτει μετά την αφαίρεση των κατά Νόμο προβλεπόμενων απαλλαγών και εκπτώσεων, εμφανίζεται αυξημένο κατά 13,2% έναντι του 1986 και κατά 49,7% έναντι του 1985

Το ανωτέρω φορολογητέο εισόδημα υποβάλλεται σε φόρο με βάση κλίμακα και το ποσό που προκύπτει αποτελεί, βάση των δηλώσεων, τον υπολογιζόμενο φόρο, ο οποίος κατά το έτος 1987 ανήλθε σε 273.160,0 εκατ. δρχ. και αποτελούσε το 13,3% του δηλωθέντος οικογενειακού εισοδήματος και το 18,9% του φορολογητέου εισοδήματος· κατά τα προηγούμενα έτη 1986 και 1985 τα σχετικά ποσοστά ανέρχονται σε 12,7% και 17,7% και σε 14,1% και 19,8%, αντίστοιχα.

Τέλος, οι μεταβολές, οι οποίες σημειώθηκαν κατά την τελευταία τριετία στα κύρια οικονομικά μεγέθη, παρέχονται στους συγκριτικούς πίνακες του παρόντος δελτίου.

Σημείωση : Στους πίνακες οι αριθμοί έχουν στρογγυλοποιηθεί. Κατά συνέπεια, σε πολλές περιπτώσεις τα αθροίσματα δεν συμφωνούν με τα σύνολα, τα οποία έχουν προέλθει από τα αρχικά δεδομένα της έρευνας, δηλαδή πριν στρογγυλοποιηθούν.

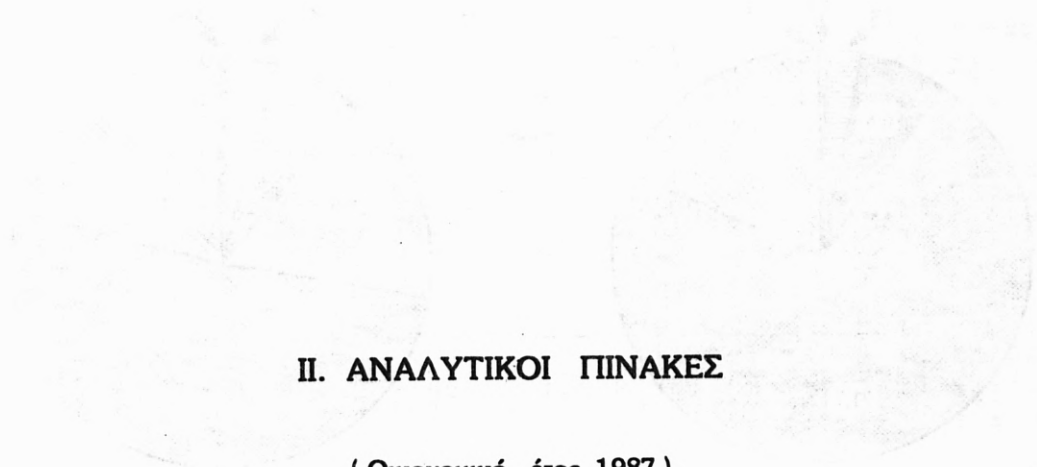

II. ΑΝΑΛΥΤΙΚΟΙ ΠΙΝΑΚΕΣ

(Οικονομικό έτος 1987)

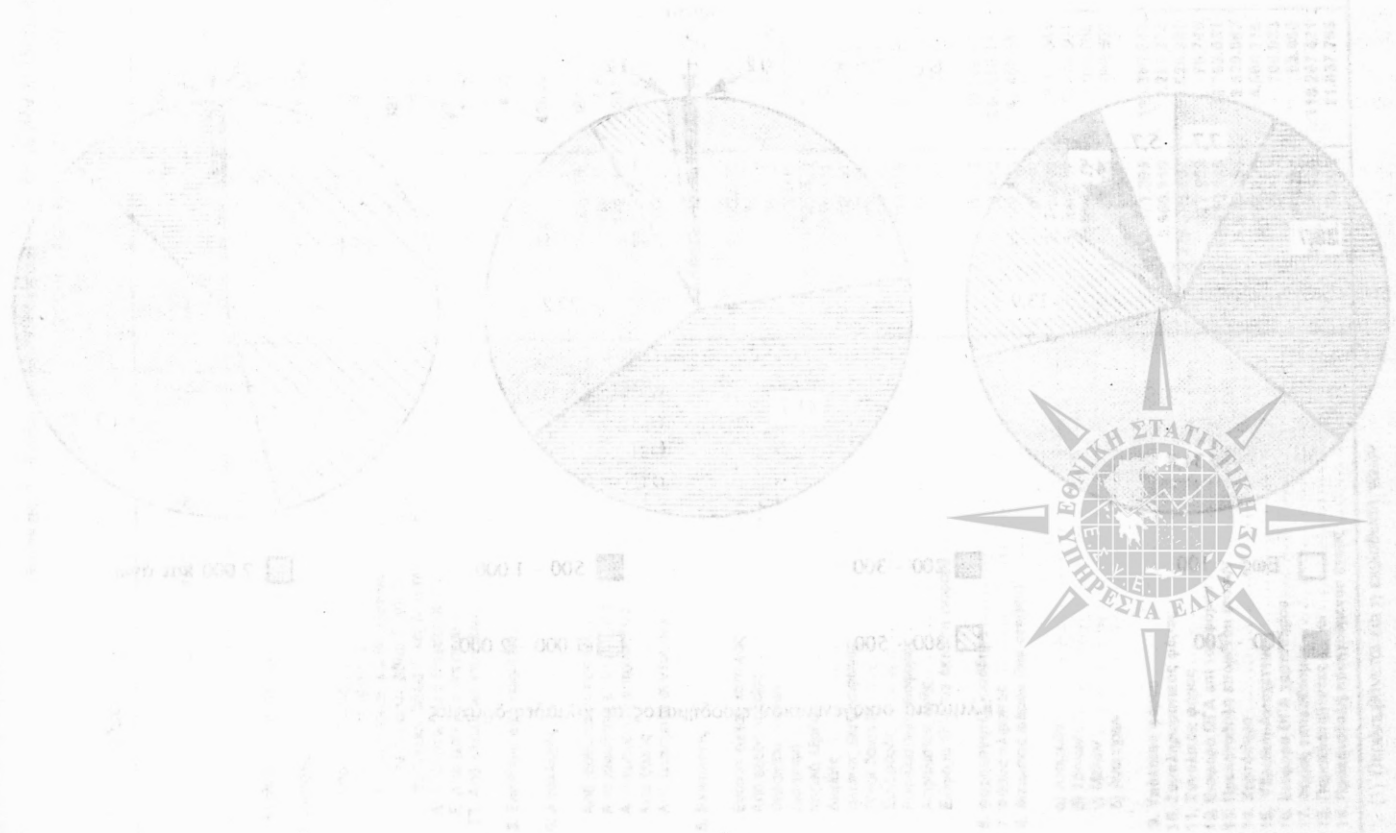

Ε' ΔΗΛΩΘΕΝ ΟΙΚΟΓΕΝΕΙΑΚΟ ΕΙΣΟΔΗΜΑ

(Α) Κατά πηγή προελεύσεως

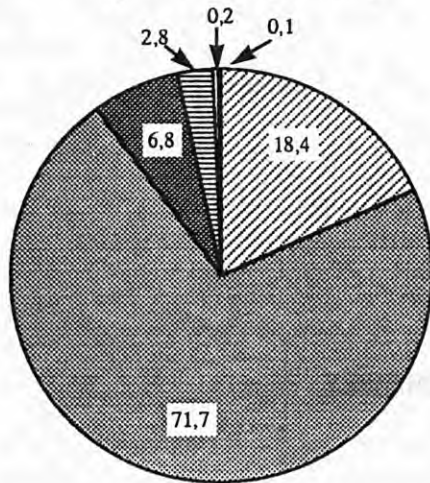

(Β) Κατά ομάδες επαγγελματιών

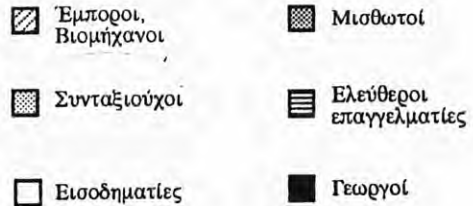
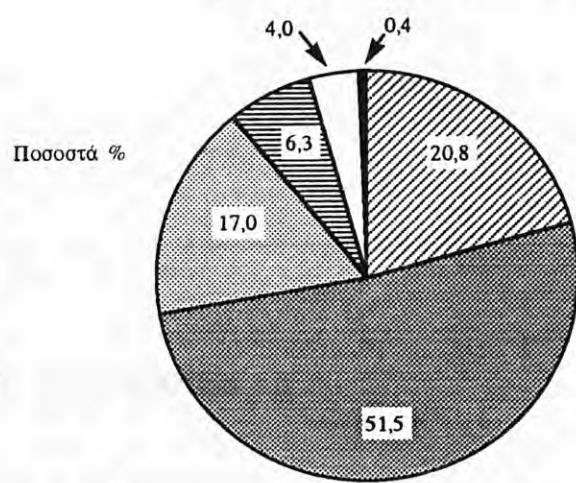

ΣΤ' ΚΑΤΑΝΟΜΗ ΑΡΙΘΜΟΥ ΦΟΡΟΛΟΓΟΥΜΕΝΩΝ, ΟΙΚΟΓΕΝΕΙΑΚΟΥ ΕΙΣΟΔΗΜΑΤΟΣ ΚΑΙ ΦΟΡΟΥ, ΚΑΤΑ ΚΛΙΜΑΚΙΑ ΟΙΚΟΓΕΝΕΙΑΚΟΥ ΕΙΣΟΔΗΜΑΤΟΣ

Αριθμός φορολογουμένων

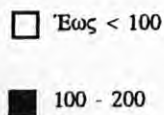
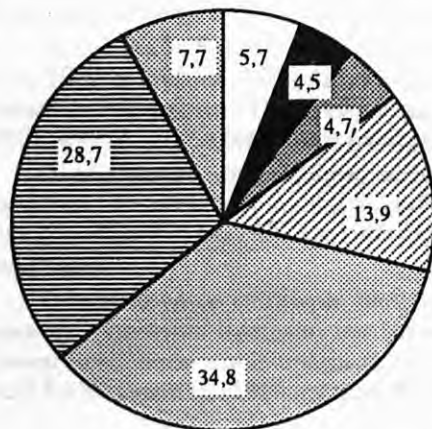

Δηλωθέν εισόδημα

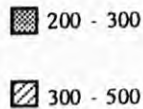
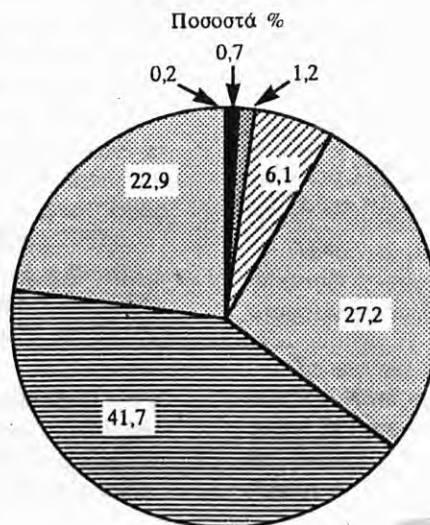

Σύνολο φόρου

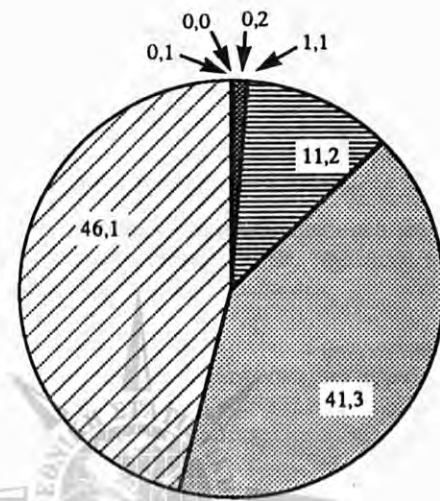

Κλιμάκια οικογενειακού εισοδήματος σε χιλιάδες δραχμές

Πίνακας 2. Αριθμός φορολογουμένων, δηλωθέν οικογενειακό εισόδημα, απαλλαγές και εκπτώσεις, φορολογητέο εισόδημα και φόρος, κατά κλιμάκια οικογενειακού εισοδήματος. Σύνολο Ελλάδος, Περιφέρεια Πρωτευούσης, Λοιπή Χώρα. Επί πλέον: Αθροιστικές σειρές και ποσοστά (συνέχεια)

Κλιμάκια οικογενειακού εισοδήματος (χιλιάδες δραχμές)	Φορολογούμενοι		Δηλωθέν εισόδημα		Απαλλαγές και εκπτώσεις		Φορολογητέο εισόδημα		Σύνολο φόρου	
	Αριθμός	% του συνόλου	Χιλιάδες δραχ.	% του συνόλου	Χιλιάδες δραχ.	% του συνόλου	Χιλιάδες δραχ.	% του συνόλου	Χιλιάδες δραχ.	% του συνόλου
Γ' Λοιπή Χώρα										
Σύνολο	1.147.833	100,0	1.004.021.380	100,0	320.044.283	100,0	698.464.452	100,0	99.983.804	100,0
Εως < 50	51.144	4,5	447.261	0,0	2.733.343	0,9	1.035.672	0,1	72.875	0,1
50 - 80	15.771	1,4	1.025.778	0,1	633.490	0,2	839.871	0,1	10.342	0,0
80 - 100	11.958	1,0	1.075.300	0,1	506.327	0,2	846.987	0,1	9.493	0,0
100 - 150	30.769	2,7	3.829.410	0,4	1.716.011	0,5	2.783.157	0,4	21.553	0,0
150 - 200	30.891	2,7	5.375.571	0,5	2.022.221	0,6	3.818.738	0,5	41.727	0,0
200 - 300	62.945	5,5	15.718.166	1,6	5.873.886	1,8	10.671.671.899	1,5	153.965	0,2
300 - 400	63.576	5,5	22.189.921	2,2	8.451.409	2,6	14.399.310	2,1	309.424	0,3
400 - 500	104.267	9,1	47.088.922	4,7	17.346.975	5,4	30.506.473	4,4	865.766	0,9
500 - 600	84.604	7,4	46.437.063	4,6	19.076.266	6,0	28.080.400	4,0	1.129.808	1,1
600 - 800	163.164	14,2	114.362.139	11,4	46.040.878	14,4	69.577.588	10,0	4.097.714	4,1
800 - 1.000	150.219	13,1	134.570.845	13,4	48.094.148	15,0	88.108.611	12,6	7.727.961	7,7
1.000 - 2.000	307.234	26,8	418.142.592	41,6	124.840.857	39,0	295.405.914	42,3	43.993.210	44,0
2.000 - 3.000	57.442	5,0	135.537.306	13,5	33.659.208	10,5	102.419.103	14,7	22.423.056	22,4
3.000 - 5.000	11.738	1,0	41.802.787	4,2	7.224.539	2,3	35.160.211	5,0	11.694.851	11,7
5.000 και άνω	2.111	0,2	16.418.312	1,6	1.824.720	0,6	14.810.511	2,1	7.432.051	7,4
<i>Αθροιστικές σειρές των ανωτέρω μεγεθών από τα κατώτερα προς τα ανώτερα κλιμάκια</i>										
Κάτω των 50	51.144	4,5	447.261	0,0	2.733.343	0,9	1.035.672	0,1	72.875	0,1
» » 80	66.915	5,8	1.473.039	0,1	3.366.833	1,1	1.875.543	0,3	83.217	0,1
» » 100	78.873	6,9	2.548.340	0,3	3.873.161	1,2	2.722.531	0,4	92.711	0,1
» » 150	109.642	9,6	6.377.750	0,6	5.589.172	1,7	5.505.688	0,8	114.264	0,1
» » 200	140.533	12,2	11.753.321	1,2	7.611.394	2,4	9.324.427	1,3	155.992	0,2
» » 300	203.478	17,7	27.471.488	2,7	13.485.281	4,2	19.996.326	2,9	309.958	0,3
» » 400	267.054	23,3	49.661.410	4,9	21.936.690	6,9	34.395.637	4,9	619.382	0,6
» » 500	371.321	32,3	96.750.332	9,6	39.283.665	12,3	64.902.110	9,3	1.485.149	1,5
» » 600	455.925	39,7	143.187.395	14,3	58.359.931	18,2	92.982.510	13,3	2.614.958	2,6
» » 800	619.089	53,9	257.549.535	25,7	104.400.810	32,6	162.560.098	23,3	6.712.672	6,7
» » 1.000	769.308	67,0	392.120.381	39,1	152.494.958	47,6	250.668.710	35,9	14.440.633	14,4
» » 2.000	1.076.542	93,8	810.262.974	80,7	277.335.816	86,7	546.074.624	78,2	58.433.844	58,4
» » 3.000	1.133.984	98,8	945.800.280	94,2	310.995.024	97,2	648.493.728	92,8	80.856.901	80,9
» » 5.000	1.145.722	99,8	987.603.067	98,4	318.219.563	99,4	683.653.940	97,9	92.551.752	92,6
Μέχρι του ανωτάτου ποσού	1.147.833	100,0	1.004.021.380	100,0	320.044.283	100,0	698.464.452	100,0	99.983.804	100,0



Πίνακας 4. Αριθμός φορολογουμένων και δηλωθέν οικογενειακό εισόδημα, αναλόγως των οικογενειακών βαθμών, κατά κλιμάκια οικογενειακού εισοδήματος

Σε χιλιάδες δραχμές

Κλιμάκια οικογενειακού εισοδήματος	Αριθμός φορολογουμένων και δηλωθέν εισόδημα, αναλόγως των οικογενειακών βαθμών																	
	Σύνολο		Μηδέν τέκνα, χωρίς σύζυγο		Μηδέν τέκνα, με σύζυγο		Ένα (1) τέκνο		Δύο (2) τέκνα		Τρία (3) τέκνα		Τέσσερα (4) τέκνα		Πέντε (5) τέκνα		Έξι (6) τέκνα και άνω	
	Αριθμός	Εισόδημα	Αριθμός	Εισόδημα	Αριθμός	Εισόδημα	Αριθμός	Εισόδημα	Αριθμός	Εισόδημα	Αριθμός	Εισόδημα	Αριθμός	Εισόδημα	Αριθμός	Εισόδημα	Αριθμός	Εισόδημα
Σύνολο	2.176.204	2.054.427.422	592.592	377.620.724	507.551	501.553.885	374.554	396.795.025	553.307	623.084.986	124.387	131.690.135	19.422	19.469.901	3.155	3.019.713	1.236	1.193.052
Έως < 50	78.042	732.547	32.493	389.459	16.609	121.376	9.796	78.520	14.571	103.326	3.753	30.825	646	6.642	114	1.451	60	948
50 - 80	25.923	1.691.601	13.874	906.692	4.244	275.853	2.905	189.806	3.630	237.063	987	63.880	213	13.830	50	3.141	20	1.337
80 - 100	20.067	1.804.148	10.723	964.508	3.378	304.142	2.164	193.866	2.857	256.919	764	68.651	136	12.133	34	2.969	11	960
100 - 150	49.741	6.187.931	25.025	3.110.569	8.253	1.026.583	5.787	722.339	7.877	980.533	2.246	279.460	450	55.832	72	8.473	31	3.873
150 - 200	48.936	8.524.627	22.956	3.996.544	8.228	1.436.533	6.159	1.072.567	8.559	1.489.065	2.488	435.059	431	74.847	83	14.354	32	5.638
200 - 300	101.909	25.480.142	42.813	10.658.206	19.631	4.943.615	13.746	3.442.011	19.323	4.839.301	5.234	1.307.191	914	228.066	183	45.573	65	16.178
300 - 400	105.858	37.003.492	41.439	14.481.482	22.389	7.855.893	14.858	5.187.789	20.522	7.160.834	5.518	1.924.384	916	318.170	145	50.053	71	24.887
400 - 500	196.082	88.618.445	64.575	29.050.932	46.222	21.029.280	29.159	13.185.655	43.297	19.559.966	10.892	4.830.036	1.765	795.179	283	127.452	89	39.946
500 - 600	168.734	92.552.907	63.767	35.058.632	36.180	19.843.864	25.488	13.960.413	33.666	18.418.559	8.121	4.445.136	1.259	687.571	197	107.887	56	30.846
600 - 800	312.872	218.557.640	108.776	75.616.001	72.969	51.073.077	49.977	35.062.030	62.982	44.106.150	15.143	10.595.006	2.461	1.711.802	401	279.669	163	113.905
800 - 1.000	275.981	247.409.533	69.745	62.009.229	68.334	61.393.654	49.300	44.232.789	70.167	63.170.027	15.465	136.938.579	2.423	2.174.043	381	342.284	166	148.928
1.000 - 2.000	624.074	856.520.089	86.367	112.004.992	162.436	221.277.182	129.541	180.040.638	197.663	276.858.651	40.701	56.190.862	6.073	8.374.618	939	1.299.234	354	473.912
2.000 - 3.000	130.074	308.688.154	7.561	17.756.135	28.794	68.675.549	27.754	65.935.302	54.186	128.339.178	10.168	24.160.322	1.308	3.097.860	219	524.910	84	198.898
3.000 - 5.000	31.984	114.633.365	1.892	6.920.319	8.287	29.802.730	6.730	24.025.698	12.067	43.061.840	2.581	9.290.347	350	1.256.387	47	166.023	30	110.021
5.000 και άνω	5.927	46.022.802	586	4.697.023	1.597	12.494.557	1.190	9.465.601	1.940	14.503.554	526	4.130.399	77	662.922	7	45.969	4	22.777



Πίνακας 5. Αριθμός φορολογουμένων και δηλωθέν οικογενειακό εισόδημα, κατά ομάδες επαγγελματιών και οικογενειακά βάρη

Φορολογούμενοι με:	Ομάδες επαγγελματιών (το εισόδημα σε χιλιάδες δραχμές)									
	Σύνολο		Εισοδηματίες		Έμποροι - βιομήχανοι - βιοτέχνες - επαγγελματίες				Γεωργοί - κτηνοτρόφοι, εκμεταλλευτές δασών, αλιείς	
	Αριθμός	Εισόδημα	Αριθμός	Εισόδημα	α		β			
					Αριθμός	Εισόδημα	Αριθμός	Εισόδημα	Αριθμός	Εισόδημα
Γενικό σύνολο	2.176.204	2.054.427.422	183.608	82.476.146	245.112	419.822.648	3.398	7.820.612	39.957	8.941.705
0 τέκνα χωρίς σύζυγο	592.592	377.620.742	105.753	36.950.805	108.977	59.993.935	571	870.442	4.472	619.738
0 " με σύζυγο ...	507.551	501.553.885	31.014	17.365.170	11.460	89.221.542	808	2.223.165	13.120	2.600.389
1 τέκνο	374.554	396.795.025	19.169	11.380.460	103.415	84.797.912	614	1.521.395	7.071	1.776.480
2 τέκνα	553.307	623.084.986	21.225	12.809.160	167.906	141.901.796	1.082	2.448.289	11.247	2.807.296
3 "	124.387	131.690.135	5.331	3.269.946	44.551	37.154.035	282	665.949	3.334	926.033
4 "	19.422	19.469.901	909	566.262	7.220	5.629.766	33	80.133	568	164.743
5 "	3.155	3.019.713	162	105.147	1.140	814.463	6	10.456	103	34.256
6 " και άνω	1.236	1.193.052	45	29.196	443	309.200	2	782	42	12.773

(συνέχεια του πίνακα 5)

Φορολογούμενοι με:	Ομάδες επαγγελματιών (το εισόδημα σε χιλιάδες δραχμές)							
	Μισθωτοί				Ελεύθεροι επαγγελματίες		Συνταξιούχοι	
	Σύνολο		Από τους οποίους δ/αιι υπάλληλοι					
	Αριθμός	Εισόδημα	Αριθμός	Εισόδημα	Αριθμός	Εισόδημα	Αριθμός	Εισόδημα
Γενικό σύνολο	768.310	812.525.829	196.896	245.334.403	86.014	129.079.936	350.909	348.426.142
0 τέκνα χωρίς σύζυγο	175.934	125.440.464	55.506	44.968.675	28.590	22.253.268	112.789	86.523.397
0 " με σύζυγο ...	130.711	142.100.003	29.288	37.506.009	13.899	23.371.191	177.251	187.166.418
1 τέκνο	156.437	178.525.379	35.682	48.373.734	16.898	28.284.778	35.268	42.134.887
2 τέκνα	244.993	297.626.391	61.897	93.131.241	23.8258	45.316.214	21.105	27.044.599
3 "	50.808	58.531.287	12.028	17.773.959	4.178	8.564.054	3.875	4.804.871
4 "	7.755	8.570.082	1.928	2.766.278	495	1.064.228	514	628.410
5 "	1.212	1.279.060	388	546.655	69	140.947	75	88.729
6 " και άνω	460	453.161	179	267.852	33	85.256	32	34.832

α : Δέν τηρούν βιβλία Γ' και Δ' κατηγορίας του Κ.Φ.Σ.
β : Τηρούν βιβλία Γ' και Δ' κατηγορίας του Κ.Φ.Σ.

Πίνακας 6. Αριθμός φορολογουμένων, δηλωθέν οικογενειακό εισόδημα, απαλλαγές και εκπτώσεις, φορολογητέο εισόδημα και φόρος, κατά κλιμάκια εισοδήματος. Επί πλέον: α) αναλογών φόρος κλίμακας και συμπληρωματικός, και β) μέσος φόρος και μέση επιβάρυνση του εισοδήματος

Δηλωθέν εισόδημα, φορολογητέο, φόρος και απαλλαγές σε χιλιάδες δραχμές

Κλιμάκια οικογενειακού εισοδήματος (χιλιάδες δραχμές)	Αριθμός φορολογουμένων	Δηλωθέν εισόδημα	Φορολογητέο εισόδημα	% του εισοδήματος	Απαλλαγές και εκπτώσεις		Αναλογών φόρος κλίμακας	Συμπληρωματικός φόρος 3%	Σύνολο φόρου	Μέση επιβάρυνση %		Μέσος κατά φορολογούμενο φόρος (δρχ.)
					Ποσά	% του εισοδήματος				Του δηλωθέντος εισοδήματος	Του φορολογητέου εισοδήματος	
Σύνολο	2.176.204	2.054.427	1.442.731.494	70,2	639.438.460	31,1	227.871.399	2.969.909	229.526.806	11,2	15,9	105.471
Έως < 50	78.042	732.546	1.829.986	249,8	5.002.451	682,9	141.201	5	140.321	19,2	7,7	1.798
50 - 80	25.923	1.691.600	1.449.011	85,7	885.003	52,3	18.847	16	18.646	1,1	1,3	719
80 - 100	20.067	1.804.148	1.483.978	82,3	735.417	40,8	17.496	15	17.277	1,0	1,2	861
100 - 150	49.741	6.187.931	4.702.702	76,0	2.539.879	41,0	51.048	3.071	53.808	0,9	1,1	1.082
150 - 200	48.936	8.524.627	6.164.812	72,3	3.151.658	37,0	90.520	11.299	101.268	1,2	1,6	2.069
200 - 300	101.909	25.480.141	17.143.523	67,3	9.770.281	38,3	313.114	38.548	346.973	1,4	2,0	3.0405
300 - 400	105.858	37.003.491	23.814.491	64,4	14.622.421	39,5	780.711	55.072	806.216	2,2	3,4	7.616
400 - 500	196.082	88.618.445	56.130.537	63,3	33.945.153	38,3	1.770.815	71.970	1.806.054	2,0	3,2	9.211
500 - 600	168.734	92.552.907	54.723.976	59,1	39.312.495	42,5	2.348.589	85.047	2.405.934	2,6	4,4	14.259
600 - 800	312.872	218.557.639	131.989.162	60,4	89.070.717	40,8	8.257.419	212.928	8.331.652	3,8	6,3	26.630
800 - 1.000	275.981	247.409.532	161.472.673	65,3	88.583.478	35,8	14.903.328	232.774	14.923.942	6,0	9,2	54.076
1.000 - 2.000	624.074	856.520.088	608.127.446	71,0	253.365.740	29,6	94.384.504	972.658	94.695.225	11,1	15,6	151.737
2.000 - 3.000	130.074	308.688.153	235.484.452	76,3	74.463.618	24,1	52.989.813	543.358	53.373.604	17,3	22,7	410.333
3.000 - 5.000	31.984	114.633.364	96.034.364	83,8	19.533.961	17,0	31.166.641	427.621	31.557.726	27,5	32,9	986.672
5.000 και άνω	5.927	46.022.802	42.180.375	91,7	4.456.181	9,7	20.637.345	315.519	20.948.154	45,5	49,7	3.534.361

Πίνακας 7α. Αριθμός φορολογουμένων και δηλωθέν εισόδημα του συζύγου, κατά πηγή προελεύσεως και κλιμάκια εισοδήματος

Σε χιλιάδες δραχμές

Κλιμάκια εισοδήματος του συζύγου (χιλιάδες δραχμές)	Αριθμός φορολογουμένων	Σύνολο εισοδήματος	Εισόδημα από:						
			οικοδομές και εκμίσθωση γαιών	κινητές αξίες	εμπορικές και βιομηχανικές επιχειρήσεις		γεωργικές επιχειρήσεις	μισθωτές υπηρεσίες	ελευθέρια επαγγέλματα
					α	β			
Σύνολο	2.106.993	1.714.234.801	100.297.057	3.135.441	321.389.639	6.632.915	1.993.670	1.232.944.784	47.901.239
Έως < 50	57.279	885.174	381.930	928	392.129	728	31.706	50.392	27.359
50 - 80	29.621	1.926.134	878.099	2.410	760.165	1.415	53.987	164.479	65.577
80 - 100	22.158	1.993.309	862.177	1.987	735.248	1.221	46.093	285.895	60.684
100 - 150	54.985	6.39.933	2.348.884	4.655	2.712.669	2.810	118.188	1.389.687	263.039
150 - 200	53.794	9.365.726	2.539.099	8.768	3.709.570	4.487	125.619	2.600.336	377.842
200 - 300	116.724	29.220.108	4.995.646	26.366	10.132.069	20.278	271.887	12.666.071	1.107.786
300 - 400	117.997	41.201.755	5.372.062	33.170	11.764.985	30.851	250.347	22.232.233	1.518.105
400 - 500	226.395	102.333.679	5.833.049	43.938	49.727.119	58.484	204.144	44.508.164	1.958.777
500 - 600	180.900	99.178.664	6.891.968	54.338	26.663.409	75.691	157.866	60.950.061	4.385.329
600 - 800	331.074	231.227.998	12.455.623	135.263	38.827.140	190.496	206.245	174.047.596	5.365.632
800 - 1.000	296.432	265.729.144	10.536.132	179.514	29.527.941	246.295	128.644	220.275.323	4.835.292
1.000 - 2.000	552.428	729.106.001	31.030.523	1.216.766	77.357.243	1.237.797	239.065	601.600.802	16.423.803
2.000 - 3.000	51.034	119.307.205	8.713.624	646.046	29.560.116	989.615	52.304	72.870.021	6.475.477
3.000 - 5.000	12.413	45.408.237	4.641.861	529.775	21.075.029	1.142.966	42.675	14.532.599	3.443.329
5.000 και άνω	3.759	30.511.727	2.816.372	251.509	18.444.800	2.629.772	4.894	4.771.120	1.593.257

α: Δεν τηρούν βιβλία Γ' και Δ' κατηγορίας του Κ.Φ.Σ.
β: Τηρούν βιβλία Γ' και Δ' κατηγορίας του Κ.Φ.Σ.

Πίνακας 7β. Αριθμός φορολογουμένων και δηλωθέν εισόδημα της συζύγου, κατά πηγή προελεύσεως και κλιμάκια εισοδήματος

Σε χιλιάδες δραχμές

Κλιμάκια εισοδήματος της συζύγου (χιλιάδες δραχμές)	Αριθμός φορολογουμένων	Σύνολο εισοδήματος	Εισόδημα από:						
			οικοδομές και εκμίσθωση γαιών	κινητές αξίες	εμπορικές και βιομηχανικές επιχειρήσεις		γεωργικές επιχειρήσεις	μισθωτές υπηρεσίες	ελευθέρια επαγγέλματα
					α	β			
Σύνολο	789.683	340.192.620	38.192.620	1.010.671	49.767.319	1.066.154	123.001	241.100.630	8.704.930
Έως < 50	226.867	1.386.430	1.163.932	2.771	162.153	975	3.142	39.181	14.273
50 - 80	37.127	2.403.163	2.009.013	3.955	274.041	1.054	4.851	85.311	24.935
80 - 100	25.257	2.269.200	1.767.181	3.559	249.486	1.203	3.513	230.173	20.083
100 - 150	40.482	4.979.529	3.498.632	7.199	842.694	4.067	7.376	544.814	74.744
150 - 200	28.111	4.878.206	2.839.465	11.716	1.084.529	4.707	8.958	835.186	93.642
200 - 300	42.135	10.410.149	4.313.684	23.725	2.569.845	18.523	17.273	3.213.921	253.173
300 - 400	34.885	12.148.913	3.212.656	32.842	2.655.181	16.813	17.887	5.901.898	311.633
400 - 500	53.144	24.068.068	2.491.943	38.051	8.075.039	29.461	12.810	13.040.262	380.498
500 - 600	49.673	27.322.842	2.203.504	42.296	3.823.338	36.063	9.408	20.214.912	993.318
600 - 800	85.105	59.369.338	3.463.990	85.613	5.859.320	70.247	15.384	48.691.866	1.182.915
800 - 1.000	76.130	67.956.220	2.721.753	92.858	4.680.795	71.880	3.867	59.483.369	901.695
1.000 - 2.000	85.236	106.634.059	6.464.679	456.198	11.869.389	264.678	9.943	84.672.119	2.897.050
2.000 - 3.000	4.092	9.588.630	1.263.938	107.365	3.577.197	140.211	3.378	3.509.357	987.180
3.000 - 5.000	1.083	3.955.447	661.938	73.050	2.239.944	151.464	5.204	437.198	386.645
5.000 και άνω	356	2.822.420	349.596	29.467	1.804.360	254.801	—	201.057	183.137

α: Δεν τηρούν βιβλία Γ' και Δ' κατηγορίας του Κ.Φ.Σ.
β: Τηρούν βιβλία Γ' και Δ' κατηγορίας του Κ.Φ.Σ.



Πίνακας 8. Αριθμός φορολογουμένων και δηλωθέν οικογενειακό εισόδημα, κατά πηγή προελεύσεως και κλιμάκια εισοδήματος των επί μέρους πηγών

Σε χιλιάδες δραχμές

Κλιμάκια εισοδήματος των πηγών (χιλιάδες δραχμές)	Από οικοδομές και εκμίσθωση γαιών		Από κινητές αξίες		Από εμπορικές και βιομηχανικές επιχειρήσεις			
	Αριθμός φορολογουμένων	Δηλωθέν εισόδημα	Αριθμός φορολογουμένων	Δηλωθέν εισόδημα	α		β	
					Αριθμός φορολογουμένων	Δηλωθέν εισόδημα	Αριθμός φορολογουμένων	Δηλωθέν εισόδημα
Σύνολο	675.132	138.716.968	9.048	4.146.112	628.023	371.156.959	4.140	7.699.071
Έως < 50	141.075	3.908.445	2.307	39.825	32.448	587.935	138	3.252
50-80	104.247	6.713.425	711	44.684	22.691	1.466.170	67	4.375
80-100	65.418	5.846.475	378	33.847	14.678	1.313.837	44	3.972
100-150	104.031	12.768.159	708	85.910	36.397	4.507.048	97	12.176
150-200	65.237	11.283.579	541	93.508	33.194	5.753.840	96	16.606
200-300	73.197	17.877.005	815	195.630	64.328	15.835.759	210	52.870
300-400	39.783	13.728.327	600	203.020	45.375	15.696.647	202	69.711
400-500	23.658	10.553.418	425	189.055	155.105	69.910.195	251	112.091
500-600	15.261	8.343.094	373	199.303	47.384	25.657.923	220	121.933
600-800	17.676	12.168.734	491	337.399	58.139	39.955.078	391	273.661
800-1.000	9.488	8.443.896	409	361.910	36.149	32.316.080	336	303.278
1.000-2.000	12.990	17.284.316	949	1.289.172	60.148	81.865.038	992	1.410.368
2.000-3.000	2.021	4.811.325	198	469.247	13.210	31.695.186	443	1.063.660
3.000-5.000	787	2.940.110	116	414.390	6.211	23.160.913	351	1.350.842
5.000 και άνω	263	2.046.660	27	189.213	2.566	21.653.311	302	2.900.276

α: Δεν τηρούν βιβλία Γ' και Δ' κατηγορίας του Κ.Φ.Σ.
β: Τηρούν βιβλία Γ' και Δ' κατηγορίας του Κ.Φ.Σ.

(συνέχεια του πίνακα 8)

Κλιμάκια εισοδήματος των πηγών (χιλιάδες δραχμές)	Από γεωργικές επιχειρήσεις		Από μισθωτές υπηρεσίες		Από ελευθέρια επαγγέλματα	
	Αριθμός φορολογουμένων	Δηλωθέν εισόδημα	Αριθμός φορολογουμένων	Δηλωθέν εισόδημα	Αριθμός φορολογουμένων	Δηλωθέν εισόδημα
Σύνολο	11.929	2.056.672	1.505.548	1.474.045.415	102.130	56.606.255
Έως < 50	3.426	82.775	3.693	119.188	9.698	233.614
50-80	1.705	108.037	4.802	311.590	4.910	313.619
80-100	898	79.708	6.322	583.870	2.843	254.665
100-150	1.521	184.902	18.272	2.290.598	6.643	813.970
150-200	1.030	176.266	20.745	3.646.303	5.808	1.005.888
200-300	1.333	320.899	73.782	18.629.398	12.814	3.240.391
300-400	786	268.971	71.714	25.129.401	8.935	2.902.373
400-500	491	217.192	113.481	51.100.145	7.322	3.274.459
500-600	253	136.942	114.931	63.290.125	13.447	7.402.639
600-800	234	161.334	244.927	171.555.387	9.656	6.671.665
800-1.000	104	90.505	235.196	211.040.410	6.087	5.424.441
1.000-2.000	124	162.812	498.160	674.719.193	11.316	15.419.477
2.000-3.000	16	37.054	86.495	203.667.151	2.182	5.205.445
3.000-5.000	7	23.043	12.273	42.379.808	811	2.934.383
5.000 και άνω	1	6.233	755	5.582.848	198	1.509.195

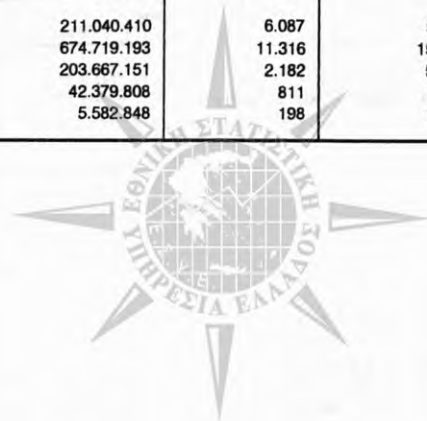

Πίνακας 8α. Αριθμός φορολογουμένων και δηλωθέν εισόδημα του συζύγου, κατά πηγή προελεύσεως και κλιμάκια εισοδήματος των επί μέρους πηγών

Σε χιλιάδες δραχμές

Κλιμάκια εισοδήματος των πηγών (χιλιάδες δραχμές)	Από οικοδομές και εκμίσθωση γαιών		Από κινητές αξίες		Από εμπορικές και βιομηχανικές επιχειρήσεις			
	Αριθμός φορολογουμένων	Δηλωθέν εισόδημα	Αριθμός φορολογουμένων	Δηλωθέν εισόδημα	α		β	
					Αριθμός φορολογουμένων	Δηλωθέν εισόδημα	Αριθμός φορολογουμένων	Δηλωθέν εισόδημα
Σύνολο	541.963	100.297.057	7.933	3.135.441	555.596	321.389.640	3.720	6.632.916
Έως < 50	137.308	3.768.445	2.194	37.084	28.423	744.103	138	3.276
50-80	87.584	5.609.075	615	38.406	19.561	1.263.583	71	4.630
80-100	50.022	4.467.001	314	27.966	12.644	1.131.747	38	3.435
100-150	79.116	9.699.634	655	78.921	31.504	3.897.631	811	10.476
150-200	48.797	8.436.765	477	82.378	28.758	4.980.779	82	14.220
200-300	53.533	13.069.590	759	182.596	57.331	14.099.384	189	47.258
300-400	28.617	9.875.644	529	179.139	39.783	13.751.943	195	67.428
400-500	16.929	7.552.589	345	153.946	144.025	64.915.662	243	108.614
500-600	10779	5.894.649	345	184.362	42.830	23.152.932	214	118.824
600-800	12.272	8.434.385	409	280.767	51.453	35.331.631	356	248.834
800-1.000	6.483	5.761.845	368	324.331	30.274	27.039.546	299	269.341
1.000-2.000	8.573	11.342.266	738	989.906	51.030	69.429.613	876	1.234.051
2.000-3.000	1.264	3.017.379	107	256.549	10.973	26.305.102	393	946.081
3.000-5.000	505	1.882.477	69	246.188	4.959	18.515.888	289	1.118.865
5.000 και άνω	181	1.485.312	9	72.902	2.048	16.830.095	253	2.437.583

α: Δεν τηρούν βιβλία Γ' και Δ' κατηγορίας του Κ.Φ.Σ.

β: Τηρούν βιβλία Γ' και Δ' κατηγορίας του Κ.Φ.Σ.

(συνέχεια του πίνακα 8α)

Κλιμάκια εισοδήματος των πηγών (χιλιάδες δραχμές)	Από γεωργικές επιχειρήσεις		Από μισθωτές υπηρεσίες		Από ελευθέρια επαγγέλματα	
	Αριθμός φορολογουμένων	Δηλωθέν εισόδημα	Αριθμός φορολογουμένων	Δηλωθέν εισόδημα	Αριθμός φορολογουμένων	Δηλωθέν εισόδημα
Σύνολο	11.400	1.933.670	1.427.477	1.232.944.784	91.542	47.901.294
Έως < 50	3.286	79.531	4.006	127.217	8.898	212.172
50-80	1.634	103.640	5.062	327.607	44.420	282.332
80-100	874	77.620	7.159	663.647	2.521	225.902
100-150	1.468	178.562	19.162	2.402.206	5.961	730.357
150-200	984	168.207	21.124	3.698.649	5.243	908.403
200-300	1.277	307.962	79.298	20.021.991	11.914	3.021.683
300-400	733	250.738	75.530	26.444.415	7.775	2.685.585
400-500	465	205.825	116.941	52.628.597	6.684	2.988.425
500-600	235	127.167	115.690	63.741.301	12.579	6.923.758
600-800	216	148.745	253.769	177.842.517	8.843	6.107.578
800-1.000	91	79.024	249.290	223.722.103	5.440	4.854.086
1.000-2.000	116	151.384	450.394	585.754.048	9.073	12.309.030
2.000-3.000	14	32.223	26.531	60.896.404	1.524	3.626.837
3.000-5.000	7	23.043	3.031	10.729.043	524	1.899.861
5.000 και άνω	—	—	490	3.945.039	143	1.125.285

Πίνακας 86. Αριθμός φορολογουμένων και δηλωθέν εισόδημα της συζύγου, κατά πηγή προελεύσεως και κλιμάκια εισοδήματος των επί μέρους πηγών

Σε χιλιάδες δραχμές

Κλιμάκια εισοδήματος των πηγών (χιλιάδες δραχμές)	Από οικοδομές και εκμίσθωση γαιών		Από κινητές αξίες		Από εμπορικές και βιομηχανικές επιχειρήσεις			
	Αριθμός φορολογουμένων	Δηλωθέν εισόδημα	Αριθμός φορολογουμένων	Δηλωθέν εισόδημα	α		β	
					Αριθμός φορολογουμένων	Δηλωθέν εισόδημα	Αριθμός φορολογουμένων	Δηλωθέν εισόδημα
Σύνολο	252.927	38.419.911	2.496	1.010.671	103.837	49.767.319	1.076	1.066.155
Έως < 50	66.180	1.832.029	612	10.658	8.407	225.206	74	1.755
50-80	45.039	2.904.817	189	11.895	5.550	358.289	32	2.106
80-100	27.816	2.485.780	108	9.714	3.507	314.409	27	2.428
100-150	40.250	4.919.234	188	22.347	8.277	1.025.842	54	6.602
150-200	22.221	3.835.761	144	24.839	7.178	1.246.935	43	7.616
200-300	22.511	5.465.970	226	53.089	11.955	2.950.384	100	25.382
300-400	10.981	3.778.242	181	62.025	8.254	2.863.535	70	24.587
400-500	5.983	2.663.260	141	63.013	21.457	9.661.994	105	47.423
500-600	3.587	1.961.099	103	55.724	6.000	3.281.823	71	38.354
600-800	3.846	2.642.744	167	114.304	8.010	5.529.647	110	77.500
800-1.000	1.904	1.688.978	137	121.032	5.040	4.496.051	86	78.314
1.000-2.000	2.157	2.843.203	252	326.287	8.076	10.840.631	181	248.787
2.000-3.000	297	698.119	33	77.723	1.387	3.300.468	55	135.489
3.000-5.000	117	437.174	13	46.017	540	1.988.336	37	134.923
5.000 και άνω	38	263.500	2	12.004	199	1.683.767	31	234.888

α: Δεν τηρούν βιβλία Γ' και Δ' κατηγορίας του Κ.Φ.Σ.
β: Τηρούν βιβλία Γ' και Δ' κατηγορίας του Κ.Φ.Σ.

(συνέχεια του πίνακα 8β)

Κλιμάκια εισοδήματος των πηγών (χιλιάδες δραχμές)	Από γεωργικές επιχειρήσεις		Από μισθωτές υπηρεσίες		Από ελευθέρια επαγγέλματα	
	Αριθμός φορολογουμένων	Δηλωθέν εισόδημα	Αριθμός φορολογουμένων	Δηλωθέν εισόδημα	Αριθμός φορολογουμένων	Δηλωθέν εισόδημα
Σύνολο	741	123.002	326.122	241.100.631	16.865	8.704.931
Έως < 50	228	5.306	1.469	51.654	1.670	40.971
50-80	106	6.610	1.676	108.711	866	55.553
80-100	45	3.986	3.059	287.235	530	47.506
100-150	87	10.586	5.179	649.245	1.151	141.501
150-200	57	9.797	5.492	963.424	947	164.479
200-300	82	19.326	14.488	3.642.939	2.019	506.768
300-400	66	22.355	18.207	6.370.970	1.281	445.952
400-500	28	12.253	31.774	14.427.935	1.174	526.016
500-600	22	11.992	38.019	20.947.113	2.723	1.500.167
600-800	13	9.017	71.272	49.833.927	1.508	1.042.189
800-1.000	3	2.737	68.535	61.131.140	881	785.570
1.000-2.000	2	2.215	65.809	79.888.767	1.736	2.342.082
2.000-3.000	1	2.208	1.062	2.415.411	270	644.615
3.000-5.000	1	4.615	64	227.695	88	316.730
5.000 και άνω	—	—	17	154.465	21	144.830



Πίνακας 9. Αριθμός φορολογουμένων, δηλωθέν οικογενειακό εισόδημα, φορολογητέο εισόδημα, συνολικός φόρος κλίμακας και τελική φορολογική επιβάρυνση, κατά κλιμάκια δηλωθέντος οικογενειακού εισοδήματος

Σε χιλιάδες δραχμές

Κλιμάκια συνολικού εισοδήματος (χιλιάδες δραχμές)	Αριθμός φορολογουμένων	Δηλωθέν εισόδημα	Φορολογητέο εισόδημα	Συνολικός φόρος κλίμακας	Τελική φορολογική επιβάρυνση
Σύνολο	2.176.204	2.054.427.422	1.442.731.494	229.526.806	242.132.663
Εως < 50	78.042	732.546	1.829.986	140.321	215.409
50 - 80	25.923	1.691.600	1.449.011	18.646	88.418
80 - 100	20.067	1.804.148	1.483.978	17.277	89.352
100 - 150	49.741	6.187.931	4.702.702	53.808	249.978
150 - 200	48.936	8.524.627	6.164.812	101.268	306.279
200 - 300	101.909	25.480.141	17.143.523	346.973	760.834
300 - 400	105.858	37.003.491	23.814.491	806.216	1.249.932
400 - 500	196.082	88.618.445	56.130.537	1.806.054	2.413.362
500 - 600	168.734	92.552.907	54.723.976	2.405.934	3.092.128
600 - 800	312.872	218.557.639	131.989.162	8.331.652	9.660.377
800 - 1.000	275.981	247.409.532	161.472.673	14.923.942	16.144.298
1.000 - 2.000	624.074	856.520.088	608.127.446	94.695.225	98.976.900
2.000 - 3.000	130.074	308.688.153	235.484.452	53.373.604	55.099.696
3.000 - 5.000	31.984	114.633.364	96.034.364	31.557.726	32.452.941
5.000 και άνω	5.927	46.022.802	42.180.375	20.948.154	21.332.751

Πίνακας 10. Αριθμός φορολογουμένων, δηλωθέν οικογενειακό εισόδημα, εκπτώσεις του άρθρου 8 του Ν. 3323/55 και ιδιοκατοίκησης, κατά κλιμάκια δηλωθέντος οικογενειακού εισοδήματος

Σε χιλιάδες δραχμές

Κλιμάκια συνολικού εισοδήματος (χιλιάδες δραχμές)	Αριθμός φορολογουμένων	Δηλωθέν εισόδημα	Ιατρικά έξοδα	Ασφάλιστρα ζωής	Δωρεές, τόκοι δανείων, διατροφή, ηλιακός θερμοσίφωνας	Φύλακτρα τέκνων	Ενοίκιο κύριας κατοικίας	Συνδρομές, ασφαλιστικές εισφορές	Ιδιοκατοίκηση	Εξόδα κηδείας
Σύνολο	2.176.204	2.054.427.422	14.497.039	7.396.051	10.225.003	4.954.165	19.215.877	44.868.528	500.856	231.139
Εως < 50	78.042	732.546	11.746	2.227	5.277	449	29.712	77.770	2.429.286	201
50 - 80	25.923	1.691.600	9.775	5.697	4.168	755	48.763	132.188	653.662	381
80 - 100	20.067	1.804.148	8.800	7.917	2.884	634	44.108	135.672	529.756	580
100 - 150	49.741	6.187.931	32.117	31.185	12.520	3.144	140.397	494.588	1.328.915	1.148
150 - 200	48.936	8.524.627	48.843	50.977	19.885	4.712	174.874	648.171	1.374.608	1.897
200 - 300	101.909	25.480.141	132.905	158.976	64.004	15.906	454.719	1.643.249	3.296.650	4.239
300 - 400	105.858	37.003.491	182.861	230.257	94.248	26.815	575.029	1.748.914	3.796.633	5.661
400 - 500	196.082	88.618.445	404.963	521.911	236.683	55.093	1.326.127	6.260.168	7.654.344	12.000
500 - 600	168.734	92.552.907	487.808	467.437	267.248	82.700	1.248.766	4.381.971	6.498.488	11.264
600 - 800	312.872	218.557.639	1.222.187	865.910	649.468	226.361	2.769.276	5.778.290	11.884.344	24.000
800 - 1.000	275.981	247.409.532	1.563.441	820.524	894.067	322.253	2.863.896	4.374.877	11.561.032	27.683
1.000 - 2.000	624.074	856.520.088	6.624.333	2.692.145	4.156.696	2.824.336	7.381.305	12.426.549	35.063.564	102.159
2.000 - 3.000	130.074	308.688.153	2.526.409	1.028.679	1.921.058	1.168.535	1.698.913	4.182.612	10.360.915	29.754
3.000 - 5.000	31.984	114.633.364	976.880	410.452	1.115.836	199.334	385.935	1.961.597	3.291.060	8.729
5.000 και άνω	5.927	46.022.802	263.962	101.750	780.953	23.129	74.049	621.905	777.592	1.436

Πίνακας 11. Απαλλαγές και εκπτώσεις από το οικογενειακό εισόδημα, κατά κλιμάκια δηλωθέντος οικογενειακού εισοδήματος

Σε χιλιάδες δραχμές

Κλιμάκια οικογενειακού εισοδήματος (χιλιάδες δραχμές)	Σύνολο απαλλαγών και εκπτώσεων	Απαλλαγές του εισοδήματος				Λοιπές απαλλαγές και εκπτώσεις
		Από μισθωτές υπηρεσίες 50%	Από ελευθέρια επαγγέλματα 25%	Από εμπορικές επιχειρήσεις		
				α	β	
Σύνολο	639.438.460	474.938.727	5.369.219	23.421.493	151.290	135.557.729
Εως < 50	5.002.451	71.461	6.459	92.512	355	4.885.662
50 - 80	885.003	58.793	11.396	170.657	295	643.860
80 - 100	735.417	97.735	12.841	167.052	158	457.629
100 - 150	2.539.879	495.115	52.279	589.628	610	1.402.244
150 - 200	3.151.658	1.017.907	69.404	672.955	613	1.390.777
200 - 300	9.770.281	4.776.009	176.651	1.479.218	2.036	3.336.364
300 - 400	14.622.421	9.286.148	220.602	1.444.301	2.858	3.668.509
400 - 500	33.945.153	19.379.410	289.266	4.221.142	3.538	10.051.794
500 - 600	39.312.495	27.972.829	418.448	2.417.751	5.131	8.498.334
600 - 800	89.070.717	71.260.176	590.653	3.216.698	9.935	13.993.253
800 - 1.000	88.583.478	72.164.925	486.036	2.273.906	11.773	13.646.836
1.000 - 2.000	253.365.740	200.597.700	1.799.422	4.845.570	44.661	46.078.384
2.000 - 3.000	74.463.618	55.404.233	787.591	1.153.794	27.429	17.090.569
3.000 - 5.000	19.533.961	11.383.860	377.599	502.033	23.032	7.247.435
5.000 και άνω	4.456.181	1.026.419	70.565	174.268	18.857	3.166.071

α: Δεν τηρούν βββία Γ' ή Δ' κατηγορίας του Κ.Φ.Σ

β: Τηρούν βββία Γ' ή Δ' κατηγορίας του Κ.Φ.Σ

Πίνακας 11α. Απαλλαγές και εκπτώσεις από το εισόδημα του συζύγου, κατά κλιμάκια δηλωθέντος εισοδήματος του συζύγου

Σε χιλιάδες δραχμές

Κλιμάκια εισοδήματος του συζύγου (χιλιάδες δραχμές)	Σύνολο απαλλαγών και εκπτώσεων	Απαλλαγές του εισοδήματος		Από εμπορικές επιχειρήσεις		Λοιπές απαλλαγές και εκπτώσεις
		Από μισθωτές υπηρεσίες 50%	Από ελευθέρια επαγγέλματα 25%	α	β	
Σύνολο	526.733.045	387.644.835	4.499.038	19.951.077	121.186	114.516.908
Εως < 50	7.031.053	24.684	7.929	102.473	503	6.895.462
50 - 80	1.074.483	81.381	13.840	186.169	350	792.742
80 - 100	901.546	142.296	14.915	179.686	292	564.355
100 - 150	3.082.798	692.356	61.074	632.299	607	1.696.461
150 - 200	3.723.476	1.299.434	79.700	709.384	619	1.634.337
200 - 300	11.785.142	6.367.358	211.444	1.528.359	2.236	3.675.743
300 - 400	16.922.944	11.187.849	273.158	1.451.492	3.205	4.007.238
400 - 500	39.800.399	22.409.892	356.573	4.917.056	5.176	12.111.700
500 - 600	42.806.291	30.681.048	588.741	2.344.338	6.007	9.186.155
600 - 800	94.527.732	77.035.291	723.176	2.802.156	11.811	13.954.696
800 - 1.000	92.468.105	77.338.504	544.420	1.615.759	11.514	12.957.906
1.000 - 2.000	186.084.044	147.345.397	1.213.691	2.594.648	36.290	34.894.016
2.000 - 3.000	18.893.201	11.036.390	283.669	544.806	18.055	7.010.280
3.000 - 5.000	5.375.237	1.708.656	102.245	247.127	12.753	3.304.454
5.000 και άνω	2.257.187	294.290	24.457	95.320	11.760	1.831.357

α: Δεν τηρούν βιβλία Γ' ή Δ' κατηγορίας του Κ.Φ.Σ.
β: Τηρούν βιβλία Γ' ή Δ' κατηγορίας του Κ.Φ.Σ.

Πίνακας 11β. Απαλλαγές και εκπτώσεις από το εισόδημα της συζύγου, κατά κλιμάκια δηλωθέντος εισοδήματος της συζύγου

Σε χιλιάδες δραχμές

Κλιμάκια εισοδήματος της συζύγου (χιλιάδες δραχμές)	Σύνολο απαλλαγών και εκπτώσεων	Απαλλαγές του εισοδήματος		Από εμπορικές επιχειρήσεις		Λοιπές απαλλαγές και εκπτώσεις
		Από μισθωτές υπηρεσίες 50%	Από ελευθέρια επαγγέλματα 25%	α	β	
Σύνολο	112.705.415	87.293.892	870.180	3.470.416	30.104	21.040.821
Εως < 50	2.847.522	19.706	3.134	39.756	187	2.784.736
50 - 80	364.450	42.903	4.892	66.529	139	249.985
80 - 100	366.883	115.652	4.303	60.085	212	186.630
100 - 150	936.991	274.643	15.794	194.491	720	451.341
150 - 200	1.060.818	422.116	20.025	202.190	658	415.826
200 - 300	2.843.945	1.626.784	50.469	378.052	2.083	786.556
300 - 400	4.195.446	2.986.383	59.881	313.396	1.812	833.972
400 - 500	9.212.501	6.606.545	69.108	785.891	2.626	1.748.329
500 - 600	12.150.151	10.243.433	116.653	324.392	2.384	1.463.288
600 - 800	24.958.918	21.425.958	153.734	392.573	3.893	2.982.757
800 - 1.000	24.729.027	20.773.651	100.536	237.564	3.118	3.614.156
1.000 - 2.000	27.197.973	22.080.133	222.062	382.131	7.226	4.506.419
2.000 - 3.000	1.106.027	590.054	37.967	61.240	2.240	414.523
3.000 - 5.000	336.623	70.176	9.276	23.771	1.654	231.743
5.000 και άνω	398.132	15.749	2.338	8.348	1.144	370.551

α: Δεν τηρούν βιβλία Γ' ή Δ' κατηγορίας του Κ.Φ.Σ.
β: Τηρούν βιβλία Γ' ή Δ' κατηγορίας του Κ.Φ.Σ.

Πίνακας 12. Αριθμός φορολογούμενων, φορολογητέο εισόδημα και αναλογών φόρος κλίμακας, κατά κλιμάκια φορολογητέου εισοδήματος : α) συνολικού, β) του συζύγου, και γ) της συζύγου

Σε χιλιάδες δραχμές

Κλιμάκια φορολογητέου εισοδήματος (χιλιάδες δραχμές)	Αριθμός φορολογουμένων	Φορολογητέο εισόδημα	Αναλογών φόρος κλίμακας	Αριθμός φορολογουμένων	Φορολογητέο εισόδημα	Αναλογών φόρος κλίμακας	Αριθμός φορολογουμένων	Φορολογητέο εισόδημα	Αναλογών φόρος κλίμακας
Σύνολο	2.110.865	1.442.731.495	227.871.399	2.062.418	1.210.508.176	195.380.848	605.564	232.223.319	32.490.551
Εως < 50	45.020	1.269.850	10	54.757	1.553.865	13	58.149	1.658.617	4
50 - 80	43.023	2.812.691	17	50.540	3.297.815	34	43.618	2.826.924	—
80 - 100	32.397	2.914.208	8	36.713	3.302.021	8	27.657	2.476.439	—
100 - 150	88.840	11.147.174	17.251	103.539	12.999.194	18.959	51.892	6.422.696	9.267
150 - 200	101.841	17.872.756	195.453	115.538	20.272.368	226.880	44.103	7.689.092	133.974
200 - 300	270.020	67.598.961	1.730.755	298.598	74.633.076	2.020.120	92.720	23.108.765	963.162
300 - 400	237.098	82.655.762	3.313.915	249.730	86.927.389	3.815.156	65.370	22.746.781	1.553.091
400 - 500	216.970	96.920.353	5.456.029	220.184	98.250.434	6.214.042	57.582	25.705.801	2.371.371
500 - 600	176.243	96.644.812	7.363.935	177.588	97.403.863	8.396.934	43.904	24.029.202	2.795.629
600 - 800	277.650	192.863.662	19.987.785	277.193	192.362.092	22.449.134	56.270	38.841.000	5.634.959
800 - 1.000	197.109	176.197.289	23.803.219	184.118	164.358.598	25.462.047	31.280	27.787.062	4.988.702
1.000 - 2.000	350.568	472.404.749	90.445.274	256.161	335.009.823	77.112.048	29.296	37.193.812	9.020.367
2.000 - 3.000	54.361	128.328.867	35.710.634	26.215	61.919.806	21.611.389	2.533	5.982.266	2.201.688
3.000 - 5.000	15.221	55.695.284	20.770.262	8.375	30.955.877	13.328.101	873	3.192.418	1.423.086
5.000 και άνω	4.504	37.403.078	19.076.853	3.169	27.261.955	14.725.981	317	2.562.444	1.395.251

Πίνακας 13. Αριθμός φορολογουμένων, φορολογητέο εισόδημα, δηλωθέν οικογενειακό εισόδημα, εκπτώσεις του άρθρου 8 του Ν. 3323/55, φόρος κλίμακας, μειώσεις φόρου (tax-credits), υπόλοιπο φόρου, κατά κλίμακα φορολογητέου εισοδήματος

Σε χιλιάδες δραχμές

Κλίμακα φορολογητέου εισοδήματος (χιλιάδες δραχμές)	Αριθμός φορολογουμένων	Φορολογητέο εισόδημα	Δηλωθέν εισόδημα	Ενοίκιο	Έξοδα κηδείας	Φύλακτρα παιδιών	Ιατρικά έξοδα	Λοφές, τόκοι δανείων διασποράς, ηθικής θερμωσιφωνίας	Συνδρισμός ασφαλιστικές εισφορές	Ασφάλιστρα ζωής	Εκτακτη εισφορά ΟΓΑ	Φόρος κλίμακας	Μειώσεις	Υπόλοιπο φόρου
Σύνολο	2.176.204	1.442.731.495	2.054.427.422	192.158.772	31.140	49.541.651	4.497.039	10.225.004	44.868.529	7.396.052	111.959	273.160.002	45.288.603	227.871.399
0 - 104	192.255	7.656.736	19.795.518	677.240	9.583	31.752	828.157	529.403	2.806.981	160.358	5.249	35	—	35
104 - 151	84.980	10.882.473	20.204.881	456.115	6.219	31.521	231.001	143.087	1.140.040	140.825	1.621	193.736	174.771	18.965
151 - 203	109.856	19.621.349	37.248.191	731.924	8.271	58.832	312.693	202.526	1.486.038	218.881	1.855	835.346	599.032	236.314
203 - 261	154.038	35.917.225	68.178.719	1.117.927	9.532	86.636	430.056	238.557	2.650.203	339.352	2.389	2.231.516	1.450.626	780.890
261 - 325	168.416	49.234.337	88.093.472	1.198.235	10.834	109.266	508.806	313.243	4.273.891	410.837	2.662	3.848.186	2.293.073	1.556.112
325 - 395	163.581	58.806.996	98.370.797	1.412.634	10.279	149.290	605.805	380.055	3.652.939	460.237	2.394	5.446.784	2.981.182	2.465.602
395 - 488	204.356	89.679.749	142.633.467	1.772.097	14.700	243.165	857.303	538.988	3.860.452	546.283	3.615	9.639.424	4.728.155	4.911.269
488 - 604	205.760	111.923.122	173.767.864	2.031.769	19.541	344.404	1.118.546	710.749	3.667.604	628.527	7.100	13.915.745	5.478.319	8.437.427
604 - 720	170.788	112.752.095	168.300.857	1.762.388	20.255	385.787	1.112.698	707.955	3.055.311	562.487	5.472	15.931.275	4.965.452	10.965.823
720 - 836	141.058	109.472.224	158.627.526	1.509.077	19.569	430.063	1.094.810	678.229	2.548.258	506.565	4.953	17.088.422	4.307.324	12.781.098
836 - 975	135.712	122.463.188	172.584.561	1.475.381	19.499	554.499	1.172.200	751.608	2.537.041	527.431	7.747	20.905.286	4.209.892	16.695.394
975 - 1.114	102.827	107.070.026	147.473.152	1.176.526	16.637	547.295	1.038.766	650.634	2.098.049	452.945	6.925	19.772.896	3.234.668	16.538.229
1.114 - 1.253	78.055	92.117.212	124.331.269	897.051	12.548	472.017	869.320	569.311	1.772.430	390.349	6.596	18.206.949	2.496.350	15.710.599
1.253 - 1.427	70.691	94.372.106	124.783.320	913.972	13.381	435.840	881.702	608.207	1.759.430	387.802	8.539	19.969.021	2.261.751	17.707.270
1.427 - 1.659	63.671	97.718.036	126.503.093	713.298	12.497	388.611	907.503	628.198	1.762.599	409.513	9.005	22.231.545	2.063.943	20.167.602
1.659 - 2.123	68.985	128.194.004	161.310.683	782.774	14.198	394.116	1.140.137	900.618	2.304.732	524.346	14.969	32.194.447	2.208.647	29.985.800
2.123 - 3.053	42.503	104.938.058	125.529.143	489.634	8.837	216.832	846.720	803.438	1.991.840	435.779	10.932	31.411.032	128.179	30.126.853
3.053 - 4.673	13.300	48.319.693	54.215.263	152.949	3.375	55.183	352.398	427.930	963.712	194.996	4.862	18.334.348	396.491	17.937.857
4.673 και άνω	5372	41.592.865	42.472.648	64.888	1.384	19.057	188.417	442.268	536.978	88.540	5.074	21.003.010	154.748	20.848.262

Σημείωση : Τα κλίμακα του φορολογητέου εισοδήματος είναι με βάση την κλίμακα υπολογισμού του φόρου εισοδήματος φυσικών προσώπων (πινακιστοποιήσεις κλίμακας).



**Πίνακας 14. Αριθμός φορολογουμένων, φορολογητέο εισόδημα αυτών και αναλογών φόρος κλίμακας, κατά κλιμάκια αναλογούντος φόρου, με αθροιστικές σειρές και ποσοστά αυτών:
α) συνολικού, β) του συζύγου, και γ) της συζύγου**

Κλιμάκια φόρου (χιλιάδες δραχμές)	Φορολογούμενοι		Φορολογητέο εισόδημα		Αναλογών φόρος κλίμακας	
	Αριθμός	% του συνόλου	Ποσά (χιλιάδες δρχ.)	% του συνόλου	Ποσά (χιλιάδες δρχ.)	% του συνόλου
<i>α) Συνολικού</i>						
Σύνολο	1.585.884	100,0	1.325.914.924	100,0	277.871.399	100,0
Έως < 5	89.848	5,7	24.282.545	1,8	218.937	0,1
5 - 10	85.787	5,4	26.258.730	2,0	642.982	0,3
10 - 15	84.501	5,3	28.289.647	2,1	1.052.617	0,5
15 - 20	77.690	4,9	28.753.541	2,2	1.351.749	0,6
20 - 30	129.267	8,2	54.698.415	4,1	3.211.976	1,4
30 - 50	198.199	12,5	101.725.040	7,7	7.832.004	3,4
50 - 70	148.987	9,4	92.981.274	7,0	8.873.178	3,9
70 - 100	168.395	10,6	125.449.004	9,5	14.117.579	6,2
100 - 200	299.652	18,9	291.335.631	22,0	42.593.661	18,7
200 - 300	127.465	8,0	165.763.799	12,5	31.075.945	13,6
300 - 400	64.313	4,1	101.342.219	7,6	22.178.836	9,7
400 - 600	57.424	3,6	108.815.523	8,2	27.745.891	12,2
600 - 800	22.981	1,4	53.049.062	4,0	15.768.591	6,9
800 - 1.000	10.819	0,7	29.087.420	2,2	9.628.851	4,2
1.000 - 2.000	15.096	1,0	52.398.216	4,0	20.173.169	8,9
2.000 και άνω	5.460	0,3	41.684.856	3,1	21.345.434	9,4

Αθροιστικές σειρές των ανωτέρω μεγεθών από τα κατώτερα προς τα ανώτερα κλιμάκια

Κάτω των 5	89.848	5,7	24.282.545	1,8	218.937	0,1
» » 10	175.635	11,1	50.541.275	3,8	861.919	0,4
» » 15	260.136	16,4	78.830.922	5,9	1.914.536	0,9
» » 20	337.826	21,3	107.584.463	8,1	3.266.285	1,5
» » 30	467.093	29,5	162.282.878	12,2	6.478.261	2,9
» » 50	665.292	42,0	264.007.918	19,9	14.310.265	6,3
» » 70	814.279	51,4	356.989.192	26,9	23.183.443	10,2
» » 100	982.674	62,0	482.438.196	36,4	37.361.022	16,4
» » 200	1.282.326	80,9	773.773.827	58,4	79.954.683	35,4
» » 300	1.409.791	88,9	939.537.626	70,9	111.030.628	48,7
» » 400	1.474.104	93,0	1.040.879.845	78,5	133.209.464	58,4
» » 600	1.531.528	96,6	1.149.695.368	86,7	160.955.355	70,6
» » 800	1.554.509	98,0	1.202.744.430	90,7	176.723.946	77,5
» » 1.000	1.565.328	98,7	1.231.831.850	92,9	186.352.797	81,7
» » 2.000	1.580.424	99,7	1.284.230.066	96,9	206.525.966	90,6
Μέχρι του ανωτάτου ποσού	1.585.884	100,0	1.325.914.924	100,0	227.871.399	100,0

β) Του συζύγου

Σύνολο	1.513.663	100*0	1.099.748.273	100,0	195.380.848	100,0
Έως < 5	93.895	6,2	23.607.838	2,1	228.109	0,1
5 - 10	89.403	5,9	25.557.241	2,3	669.915	0,3
10 - 15	88.459	5,8	27.602.465	2,5	1.100.302	0,6
15 - 20	79.079	5,2	27.499.150	2,5	1.376.078	0,7
20 - 30	130.225	8,6	51.700.212	4,7	3.232.747	1,7
30 - 50	197.798	13,1	95.179.569	8,7	7.813.890	4,0
50 - 70	147.056	9,7	85.886.554	7,8	8.757.072	4,5
70 - 100	162.481	10,7	112.540.411	10,2	13.668.743	7,0
100 - 200	276.496	18,3	245.946.590	22,4	39.162.251	20,0
200 - 300	109.498	7,2	127.964.299	11,6	26.636.584	13,6
300 - 400	52.012	3,4	72.853.501	6,6	17.911.886	9,2
400 - 600	44.992	3,0	75.660.492	6,9	21.709.568	11,1
600 - 800	17.517	1,2	36.176.534	3,3	12.019.514	6,2
800 - 1.000	8.449	0,6	20.520.857	1,9	7.518.139	3,8
1.000 - 2.000	11.777	0,8	37.637.322	3,4	15.738.635	8,1
2.000 και άνω	4.526	0,3	33.415.239	3,0	17.837.415	9,1

Αθροιστικές σειρές των ανωτέρω μεγεθών από τα κατώτερα προς τα ανώτερα κλιμάκια

Κάτω των 5	93.895	6,2	23.607.838	2,1	228.109	0,1
» » 10	183.298	12,1	49.165.079	4,4	898.024	0,4
» » 15	271.757	17,9	76.767.544	6,9	1.998.326	1,0
» » 20	350.836	23,1	104.266.694	9,4	3.374.404	1,7
» » 30	481.061	31,7	155.966.906	14,1	6.607.151	3,4
» » 50	678.859	44,8	251.146.475	22,8	14.421.041	7,4
» » 70	825.915	54,5	337.033.029	30,6	23.178.113	11,9
» » 100	988.396	65,2	449.573.440	40,8	36.846.856	18,9
» » 200	1.264.892	83,5	695.520.030	63,2	76.009.107	38,9
» » 300	1.374.390	90,7	823.484.329	74,8	102.645.691	52,5
» » 400	1.426.402	94,1	896.337.830	81,7	120.557.577	61,7
» » 600	1.471.394	97,1	971.998.322	88,3	142.267.145	72,8
» » 800	1.488.911	98,3	1.008.174.856	91,6	154.286.659	79,0
» » 1.000	1.497.360	98,9	1.028.695.713	93,5	161.804.798	82,8
» » 2.000	1.509.137	99,7	1.066.333.035	96,9	177.543.433	90,9
Μέχρι του ανωτάτου ποσού	1.513.663	100,0	1.099.748.273	100,0	195.380.848	100,0

Πίνακας 14. Αριθμός φορολογουμένων, φορολογητέο εισόδημα αυτών και αναλογών φόρος κλίμακας, κατά κλιμάκια αναλογούντος φόρου, με αθροιστικές σειρές και ποσοστά αυτών: α) συνολικού, β) του συζύγου, και γ) της συζύγου (συνέχεια)

Κλιμάκια φόρου (χιλιάδες δραχμές)	Φορολογούμενοι		Φορολογητέο εισόδημα		Αναλογών φόρος κλίμακας	
	Αριθμός	% του συνόλου	Ποσά (χιλιάδες δρχ.)	% του συνόλου	Ποσά (χιλιάδες δρχ.)	% του συνόλου
<i>γ) Της συζύγου</i>						
Σύνολο	387.721	100,0	208.041.833	100,0	32.490.551	100,0
Έως < 5	35.449	9,1	6.503.670	3,1	82.775	0,3
5 - 10	28.933	7,5	6.577.306	3,2	214.786	0,7
10 - 15	30.122	7,8	7.743.982	3,7	371.641	1,1
15 - 20	24.082	6,2	7.072.880	3,4	419.912	1,3
20 - 30	38.039	9,8	12.899.836	6,2	939.817	2,9
30 - 50	56.562	14,6	23.769.051	11,4	2.232.399	6,9
50 - 70	41.127	10,6	21.198.259	10,2	2.442.300	7,5
70 - 100	40.877	10,5	25.169.292	12,1	3.419.840	10,5
100 - 200	60.205	15,5	49.023.624	23,6	8.397.761	25,8
200 - 300	16.933	4,4	18.777.354	9,0	4.078.435	12,6
300 - 400	6.294	1,6	8.523.294	4,1	2.161.570	6,7
400 - 600	4.629	1,2	7.609.510	3,7	2.235.138	6,9
600 - 800	1.797	0,5	3.654.434	1,8	1.235.613	3,8
800 - 1.000	925	0,2	2.216.351	1,1	823.020	2,5
1.000 - 2.000	1.305	0,3	4.164.474	2,0	1.763.713	5,4
2.000 και άνω	442	0,1	3.138.516	1,5	1.671.834	5,1
<i>Αθροιστικές σειρές των ανωτέρω μεγεθών από τα κατώτερα προς τα ανώτερα κλιμάκια</i>						
Κάτω των 5	35.449	9,1	6.503.670	3,1	82.775	0,3
» » 10	64.382	16,6	13.080.976	6,3	297.561	1,0
» » 15	94.504	24,4	20.824.958	10,0	669.202	2,1
» » 20	118.586	30,6	27.897.838	13,4	1.089.114	3,4
» » 30	156.625	40,4	40.797.674	19,6	2.028.931	6,3
» » 50	213.187	55,0	64.566.725	31,0	4.261.330	13,2
» » 70	254.314	65,6	85.764.984	41,2	6.703.630	20,7
» » 100	295.191	76,1	110.934.276	53,3	10.123.470	31,2
» » 200	355.396	91,6	159.957.900	76,9	18.521.231	57,0
» » 300	372.329	96,0	178.735.24	85,9	22.599.666	59,6
» » 400	378.623	97,6	187.258.548	90,0	24.761.236	76,3
» » 600	383.252	98,2	194.868.058	93,7	26.996.374	83,2
» » 800	385.049	99,3	198.522.492	95,5	28.231.987	87,0
» » 1.000	385.974	99,5	200.738.843	96,6	29.055.007	89,5
» » 2.000	387.279	99,8	204.903.317	98,6	30.818.720	94,9
Μέχρι του ανωτάτου ποσού	387.721	100,0	208.041.833	100,0	32.490.551	100,0



Σε χιλιάδες δραχμές

Νομός	Σύνολο ομάδων επαγγελματιών		Εισοδηματίες		Εμποροι, βιομηχανοί - βιοτέχνες, επαγγελματίες			
	Αριθμός φορολογουμένων	Δηλωθέν εισόδημα	Αριθμός φορολογουμένων	Δηλωθέν εισόδημα	α		β	
					Αριθμός φορολογουμένων	Δηλωθέν εισόδημα	Αριθμός φορολογουμένων	Δηλωθέν εισόδημα
Γενικό σύνολο	2.176.204	2.054.427.422	183.608	82.476.146	545.112	419.822.648	3.398	7.820.612
Τέως Διοικήσεως Πρωτεύουσας ..	1.028.371	1.050.406.042	106.125	50.154.504	206.633	184.635.343	1.675	4.112.330
Θεσσαλονίκη (πόλη)	216.817	212.101.353	14.725	7.259.373	59.394	51.300.054	596	1.313.984
Αιτωλίας και Ακαρνανίας	24.020	19.964.556	1.624	634.0493	7.307	4.630.987	7	10.979
Αργολίδος	16.096	11.852.865	1.453	532.548	6.031	3.656.623	19	33.009
Αρκαδίας	14.822	13.238.673	1.045	411.455	3.949	2.485.618	7	18.093
Αρτης	8.908	8.102.144	492	213.666	2.604	1.838.291	8	16.086
Αττικής	64.816	55.193.810	4.485	2.147.043	17.837	11.932.092	59	110.956
Αχαΐας	55.575	54.225.974	4.334	1.942.826	13.723	11.433.341	82	189.618
Βοιωτίας	19.788	18.023.113	1.101	471.898	5.626	3.571.100	8	13.023
Γρεβενών	3589 → 16.514	154 → 13.336.295	1.079	337.245	4.543	3.186.475	12	33.537
Δράμας	→ 29.318	→ 27.407.312	2.156	1.089.293	9.122	7.349.751	87	234.109
Δωδεκανήσου	→ 21.146	→ 17.228.327	1.174	356.773	6.264	3.869.015	25	40.558
Εβρου	→ 35.605	→ 33.127.001	1.714	813.097	9.356	6.034.496	33	83.337
Ευβοίας	→ 2.344	→ 1.959.058	110	46.103	677	383.995	—	—
Ευρυτανίας	→ 5.099	→ 3.585.333	511	160.631	1.758	921.257	7	13.460
Ζακύνθου	→ 18.742	→ 14.405.764	1.296	494.370	6.373	3.674.276	8	63.558
Ηλείας	→ 20.927	→ 16.232.758	1.452	529.455	6.440	4.111.128	31	70.194
Ημαθίας	→ 34.376	→ 33.946.277	2.385	1.204.489	11.414	8.780.212	70	137.609
Ηρακλείου	→ 5.815	→ 4.331.578	395	139.925	1.959	1.033.097	4	5.630
Θεσπρωτίας	→ 8.047	→ 4.741.920	405	108.350	3.314	1.411.188	4	8.908
Θεσσαλονίκης	→ 26.557	→ 23.696.425	1.772	721.767	7.703	5.365.913	17	36.137
Ιωαννίνων	→ 25.291	→ 22.729.949	1.366	484.694	7.496	5.365.486	34	97.869
Καβάλας	→ 12.412	→ 10.568.276	698	253.684	4.061	2.777.398	20	24.066
Καρδίτσας	→ 12.887	→ 9.119.998	907	364.230	6.219	4.465.895	4	9.937
Καστοριάς	→ 19.426	→ 16.161.741	1.747	763.893	6.264	4.437.593	21	31.984
Κερκίρας	→ 5.276	→ 4.245.919	382	148.047	1.570	1.024.224	1	9.739
Κεφαλληνίας	→ 11.061	→ 7.415.311	1.147	337.729	2.962	1.613.255	5	13.121
Κιλκίς	→ 30.922	→ 29.804.670	1.286	468.011	7.535	5.118.283	14	22.684
Κοζάνης	→ 20.936	→ 16.240.475	1.877	640.707	6.551	3.468.729	98	134.733
Κορινθίας	→ 16.807	→ 13.663.725	974	427.027	5.740	3.619.016	13	19.211
Κυκλάδων	→ 10.795	→ 7.909.778	1.015	321.882	3.813	2.293.486	7	14.604
Λακωνίας	→ 43.981	→ 35.786.613	3.039	1.124.983	12.626	8.585.833	93	204.607
Λαρίσης	→ 10.073	→ 9.065.295	713	345.485	3.311	2.321.422	12	16.623
Λασιθίου	→ 14.327	→ 12.441.345	1.069	459.861	4.129	2.569.654	14	42.993
Λέσβου	→ 2.980	→ 2.438.696	184	70.046	999	588.287	1	415
Λευκάδος	→ 38.050	→ 34.363.966	2.168	971.217	9.180	6.664.156	64	123.632
Μαγνησίας	→ 21.963	→ 18.199.309	1.761	739.045	6.634	3.910.338	44	79.178
Μεσσηνίας	→ 12.881	→ 11.195.397	686	261.352	3.284	2.303.353	30	50.716
Εάνθης	→ 17.825	→ 13.041.508	1.204	416.971	5.984	3.476.366	8	8.671
Πέλλης	→ 14.667	→ 11.564.888	1.219	463.715	5.792	3.825.955	15	25.728
Περιφέρειας	→ 6.320	→ 5.420.857	410	178.450	2.050	1.225.396	14	35.445
Πρεβέζης	→ 7.924	→ 7.452.554	401	179.262	2.656	1.878.860	6	14.514
Ρεθύμνης	→ 12.134	→ 9.710.029	750	211.504	3.539	2.363.485	8	22.226
Ροδόπης	→ 6.110	→ 5.163.155	350	167.658	1.884	1.111.781	7	17.388
Σάμου	→ 26.292	→ 18.539.974	1.911	455.445	9.022	4.974.424	15	34.236
Σερρών	→ 15.636	→ 13.304.633	859	345.332	5.410	3.422.006	10	68.379
Τρικάλων	→ 24.616	→ 20.759.171	1.425	571.452	7.146	4.404.791	19	27.992
Φθιώτιδος	→ 7.958	→ 6.208.710	561	148.821	1.970	1.153.624	13	12.187
Φλωρίνης	→ 5.560	→ 4.741.369	307	123.375	1.443	818.011	11	21.330
Φωκίδος	→ 11.891	→ 8.865.464	836	288.412	4.181	2.128.584	6	14.997
Χαλκιδικής	→ 22.925	→ 20.815.151	1.585	660.668	6.280	4.380.361	23	71.095
Χανίων	→ 9.346	→ 7.686.278	713	245.494	2.157	1.274.788	9	11.198
Χίου	→ 3.589	→ 2.696.640	225	68.329	1.207	653.557	—	—

α: Δεν τηρούν βιβλία Γ' και Δ' κατηγορίας του Κ.Φ.Σ.
 β: Τηρούν βιβλία Γ' και Δ' κατηγορίας του Κ.Φ.Σ.

κατά ομάδες επαγγελματιών και κατά νομό

Γεωργοί - κτηνοτρόφοι, εκμεταλλευτές δασών, αλιείς		Μισθωτοί		Ελεύθεροι επαγγελματίες		Συνταξιούχοι	
Αριθμός φορολογουμένων	Δηλωθέν εισόδημα	Αριθμός φορολογουμένων	Δηλωθέν εισόδημα	Αριθμός φορολογουμένων	Δηλωθέν εισόδημα	Αριθμός φορολογουμένων	Δηλωθέν εισόδημα
<u>3</u> 9.957	8.941.705	965.206	1.057.860.233	88.014	129.019.936	350.909	348.426.142
834	518.191	452.703	515.926.250	50.176	74.766.722	210.225	220.292.702
1.395	458.505	97.812	104.646.258	10.265	15.301.484	32.630	31.821.695
701	176.924	10.689	10.934.285	810	1.089.522	2.882	2.487.367
1.154	217.242	5.169	5.274.198	434	560.844	1.836	1.578.401
492	147.279	6.986	7.977.599	371	535.873	1.972	1.662.756
149	51.160	4.282	4.516.215	303	466.962	1.070	999.763
1.921	635.552	30.047	30.775.769	1.202	1.606.434	9.265	7.985.962
879	209.152	26.335	29.538.271	1.982	2.900.673	8.240	8.012.093
816	179.011	10.350	12.032.231	471	645.229	1.416	1.110.620
752	119.691	7.642	7.504.631	480	799.626	1.646	1.355.089
309	132.760	14.048	14.666.982	921	1.397.313	2.685	2.537.104
1.073	135.531	10.249	10.335.765	574	929.382	1.787	1.561.303
483	205.622	18.318	20.000.321	845	1.270.705	4.856	4.719.424
26	7.790	1.282	1.276.213	49	67.938	200	176.960
483	82.397	1.638	1.756.569	133	191.221	569	459.797
1.045	209.042	7.432	7.536.307	510	681.872	2.078	1.746.339
1.636	338.861	9.058	8.988.008	657	828.130	1.653	1.366.981
777	288.900	14.372	17.171.350	1.530	2.353.421	3.828	4.010.295
173	38.604	2.573	2.490.238	162	215.782	549	408.302
761	92.981	2.986	2.665.428	107	126.520	470	328.546
611	207.256	11.734	12.418.664	1.062	1.542.204	3.658	3.404.483
1.012	184.893	11.397	12.634.784	728	1.116.849	3.258	2.845.374
510	98.548	5.391	5.636.901	496	657.832	1.236	1.119.846
394	72.450	4.336	3.314.246	281	367.062	746	532.179
396	131.706	7.640	7.357.209	624	906.858	2.734	2.532.500
122	42.258	2.122	2.042.875	149	197.614	930	781.162
1.418	284.129	4.696	4.411.495	196	257.792	637	497.790
494	91040	18.624	21.114.698	792	1.110.968	2.177	1.878.987
1.257	272.095	7.995	8.769.341	680	813.292	2.478	2.141.578
364	109.885	7.028	7.047.475	362	500.090	2.326	1.941.021
844	163.507	3.457	3.610.138	308	415.069	1.351	1.091.092
3.729	640.126	19.187	19.870.127	1.446	1.952.468	3.861	3.498.468
410	131.163	3.927	4.443.639	305	443.283	1.395	1.363.682
304	91.526	6.282	6.617.405	411	646.426	2.118	2.013.481
61	18.951	1.212	1.289.395	108	150.901	415	320.702
801	188.330	18.592	19.341.557	1.259	17.097.799	5.986	5.365.276
1.049	310.642	8.816	9.647.205	639	812.643	3.020	2.700.258
476	88.554	6.950	7.026.979	337	509.224	1.118	955.218
1.927	315.001	6.861	7.089.607	482	634.747	1.359	1.100.145
595	93.283	5.422	5.555.948	520	664.052	1.104	936.206
171	53.490	2.841	3.051.841	182	268.768	652	607.467
246	89.702	3.124	3.618.094	309	527.693	1.182	1.144.429
1.117	100.895	5.296	5.515.190	340	565.352	1.084	931.376
93	32.236	2.580	2.648.823	160	251.595	1.036	933.674
2.290	224.402	9.983	9.993.919	804	1.099.357	2.267	1.758.191
498	79.389	6.559	6.969.509	710	906.729	1.590	1.513.289
831	195.995	11.379	11.872.469	707	976.814	3.109	2.709.657
400	48.521	3.941	3.827.188	171	262.272	902	756.096
96	22.765	2.851	2.995.444	133	192.661	719	567.783
667	124.621	5.125	5.366.676	244	320.666	832	621.507
618	136.743	10.097	11.144.642	745	1.084.562	3.577	3.337.079
168	38.030	4.190	4.094.948	215	335.433	1.894	1.686.87
129	14.377	1.600	1.598.912	127	143.206	301	218.259

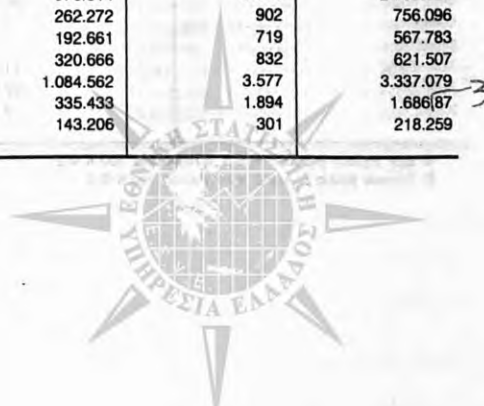

Πίνακας 16. Αριθμός φορολογουμένων , δηλωθέν εισόδημα κατά πηγή προελεύσεως,

Σε χιλιάδες δραχμές

Νομός	Αριθμός φορολογουμένων	Δηλωθέν			
		οικοδομές και εκμίσθωση γαιών	κινητές αξίες	εμπορικές, και βιομηχανικές επιχειρήσεις	
				α	β
Γενικό σύνολο	2.176.204	138.716.968	4.146.112	371.156.959	7.699.071
Τέως Διοικήσεως Πρωτεύουσας	1.028.371	78.111.904	2.814.719	162.307.782	4.286.235
Θεσσαλονίκη (πόλη)	216.817	13.219.865	702.221	46.760.445	1.254.477
Αιτωλίας και Ακαρνανίας	24.020	1.125.074	19.720	4.001.272	10.128
Αργολίδος	16.096	1.009.325	11.370	3.320.317	29.221
Αρκαδίας	14.822	906.299	3.783	2.117.461	4.787
Άρτης	8.908	361.631	2.608	1.649.443	13.218
Αττικής	64.816	3.737.622	78.461	10.208.201	102.542
Αχαΐας	55.575	3.477.536	54.569	9.899.873	181.105
Βοιωτίας	19.788	887.717	29.762	3.013.172	15.351
Γρεβενών	3.589	132.767	—	561.930	—
Δράμας	16.154	523.297	4.610	2.903.113	37.983
Δωδεκανήσου	29.318	2.047.007	41.525	6.669.389	202.641
Εβρου	21.146	647.561	13.530	3.553.001	35.851
Ευβοίας	35.605	1.542.649	2.698	5.352.589	71.291
Ευρυτανίας	2.344	70.555	2	293.646	—
Ζακύνθου	5.099	290.353	2.285	784.333	10.796
Ηλείας	18.742	847.433	2.278	3.182.392	23.471
Ημαθίας	20.927	789.633	23.365	3.737.708	60.801
Ηρακλείου	34.376	2.657.475	28.335	8.070.758	121.792
Θεσπρωτίας	5.815	289.479	5	860.025	4.906
Θεσσαλονίκης	8.047	197.221	4.153	1.223.716	13.097
Ιωννίνων	26.557	1.286.660	25.225	4.703.860	35.639
Καβάλας	25.291	1.115.277	37.233	4.707.706	92.666
Καρδίτσας	12.412	421.696	2.043	2.518.340	24.176
Καστοριάς	12.887	888.530	9.399	3.919.442	2.358
Κερκύρας	19.426	1.609.503	13.511	3.920.928	30.231
Κεφαλληνίας	5.276	304.674	43	807.950	9.905
Κυκλίδας	11.061	326.519	2.746	1.407.576	13.212
Κοζάνης	30.922	1.103.720	11.669	4.535.907	25.831
Κορινθίας	20.936	1.209.452	3.739	3.094.428	135.467
Κυκλάδων	16.807	1.184.537	3.240	3.082.767	18.793
Λακωνίας	10.795	672.039	3.229	2.031.682	14.246
Λαρίσης	43.981	1.863.421	48.977	7.692.388	195.619
Λασιθίου	10.073	759.008	230	2.021.762	14.286
Λέσβου	14.327	909.141	9.878	2.294.069	40.540
Λευκάδος	2.980	173.989	1.014	487.561	415
Μαγνησίας	38.050	1.758.062	31.688	5.911.193	115.301
Μεσσηνίας	21.963	1.226.761	4.696	3.300.537	80.667
Ξάνθης	12.881	449.365	267	1.960.177	44.960
Πέλλης	17.825	576.302	2.882	3.164.952	6.939
Περίας	14.667	713.033	2.921	3.404.328	30.882
Πρεβέζης	6.320	307.806	1.648	1.080.053	34.782
Ρεθύμνης	7.924	537.466	1.499	1.633.984	9.683
Ροδόπης	12.134	451.747	16.772	2.087.078	16.245
Σάμου	6.110	379.533	3.020	960.133	12.231
Σερρών	26.292	841.146	8.114	4.410.391	25.104
Τρικάλων	15.636	602.764	2.656	3.173.574	58.909
Φθιώτιδος	24.616	1.118.602	18.667	3.834.646	26.156
Φλωρίνης	7.958	261.296	318	995.743	11.311
Φωκίδος	5.560	280.200	456	675.440	17.628
Χαλκιδικής	11.891	480.819	8.546	1.845.062	12.063
Χανίων	22.925	1.332.206	21.446	3.908.049	52.867
Χίου	9.346	699.292	8.343	1.114.6877	10.268

α: Δεν τηρούν βιβλία Γ' και Δ' κατηγορίας του Κ.Φ.Σ.
β: Τηρούν βιβλία Γ' και Δ' κατηγορίας του Κ.Φ.Σ.



απαλλαγές και εκπτώσεις, φορολογητέο εισόδημα και συνολικός φόρος, κατά νομό

εισόδημα από:		ελευθέρια επαγγέλματα	Απαλλαγές - εκπτώσεις	Φορολογητέο εισόδημα	Φόρος
γεωργικές επιχειρήσεις	μισθωτές υπηρεσίες				
2.056.672	1474.045.415	56.606.225	639.438.460	1.442.731.495	229.526.807
145.321	769.396.085	33.343.997	319.394.177	744.267.043	129.543.002
143.574	144.626.692	5.394.079	64.987.097	150.873.729	25.343.512
43.299	14.292.212	472.851	6.364.638	13.814.841	1.728.878
53.855	7.096.831	331.945	3.449.722	8.543.428	1.138.957
8.983	9.947.646	249.716	3.986.548	9.335.182	1.313.009
33.706	5.867.268	174.270	2.627.571	5.672.342	769.872
121.858	40.216.529	728.596	17.441.040	38.718.579	5.211.616
18.2333	39.247.005	1.347.653	17.312.544	37.737.021	5.563.248
26.633	13.784.532	265.945	5.438.926	12.795.604	1.919.302
1.590	1.944.066	56.287	874.481	1.849.348	222.763
13.205	9.573.776	280.309	4.437.454	9.032.831	1.193.613
13.777	17.805.463	627.510	9.951.481	17.986.474	2.683.022
12.597	12.619.183	346.605	6.854.616	10.628.703	1.218.496
39.562	25.511.069	607.143	10.043.884	23.336.580	3.243.163
60	1.576.543	18.252	660.106	1.311.472	140.304
1.482	2.386.713	109.371	1.190.600	2.535.872	328.235
43.295	9.912.784	394.112	4.621.272	9.979.337	1.265.081
122.202	11.123.913	375.136	5.292.866	11.224.983	1.406.061
22.821	21.99.364	1.045.733	9.682.788	24.585.873	3.858.637
6.614	3.055.997	114.552	1.619.038	2.763.054	294.788
27.056	3.221.574	55.103	1.630.498	3.217.514	318.880
129.730	16.959.423	555.888	7.609.084	16.342.594	2.279.425
42.119	16.234.581	499.668	7.182.414	15.847.002	2.456.556
49.336	7.306.264	246.420	3.278.018	7.492.982	1.013.984
10.298	4.137.977	151.995	2.837.614	6.407.713	934.940
4.802	10.098.558	484.208	4.664.334	11.725.317	1.771.318
3.385	2.997.437	122.524	1.339.565	2.951.641	396.771
30.815	5.516.111	118.332	2.957.461	4.562.623	433.155
5.003	23.704.631	417.909	8.602.883	21.414.402	3.473.181
37.870	11.337.534	421.986	5.053.412	11.462.965	1.542.111
6.948	9.049.517	317.922	4.085.604	9.771.213	1.294.243
17.749	4.926.749	244.084	2.477.73	5.607.083	720.176
395.199	24.575.769	1.015.240	11.430.272	24.937.507	3.339.572
10.846	6.076.815	182.349	2.781.672	6.404.557	907.221
5.008	8.911.951	270.758	4.538.005	8.001.504	1.074.105
2.964	1.708.392	64.361	756.493	1.693.378	207.089
53.416	25.460.725	1.033.582	11.143.402	23.690.132	3.225.193
10.469	13.177.735	398.444	5.694.919	12.964.427	1.640.738
7.194	8.549.530	183.904	4.665.120	6.725.012	768.371
110.050	8.903.699	276.685	4.401.108	9.002.187	1.109.467
27.162	7.010.388	376.174	3.574.971	8.200.571	1.024.636
4.490	3.859.460	132.616	1.712.184	3.768.036	454.426
2.632	5.048.314	218.976	2.303.779	5.229.106	751.416
27.225	6.877.499	233.462	3.788.544	6.025.688	773.298
568	3.701.420	106.249	1.928.805	3.276.081	424.097
57.048	127.747.769	423.400	6.213.254	12.577.836	1.521.394
25.038	9.102.073	339.618	4.167.419	9.365.350	1.230.391
43.521	15.201.557	516.022	6.954.083	14.444.137	1.804.696
3.387	4.832.385	104.271	2.452.341	3.829.992	427.431
1.404	3.685.407	80.834	1.543.151	3.252.682	424.870
19.959	6.354.820	144.196	2.631.612	6.300.574	774.116
9.930	15.061.415	429.238	6.309.671	14.645.368	2.05.630
687	5.697.261	155.741	2.918.143	4.872.027	558.349



Πίνακας 17. Αριθμός φορολογουμένων με τεκμήρια, εισόδημα

Σε χιλιάδες δραχμές

Γεωγραφικές περιοχές	Αριθμός εισοδημάτων φορολογηθέντων με τεκμήρια	Δηλωθέν εισόδημα				
		Του υποχρέου				Σύνολο (3+5)
		Δηλωθέν		Τεκμήριο		
		Αριθμός φορολογουμένων	Εισόδημα	Αριθμός φορολογουμένων	Εισόδημα	
1	2	3	4	5	6	
Σύνολο	24.703	19.384	9.250.767	22.884	8.926.833	181.177.600
Περιφέρεια Πρωτευούσης	11.595	9.047	4.616.439	10.604	4.402.163	9.018.603
Ανατολ. Στερεά Ελλάς, Αττική και Νήσοι, πλήν Περιφέρειας Πρωτευούσης	2.241	1.793	834.221	2.067	708.766	1.524.987
Ανατολική Μακεδονία και Θράκη	1.286	982	401.144	1.224	378.272	779.416
Κεντρική και Δυτική Μακεδονία	4.272	3.428	1.561.108	4.005	1.786.382	3.347.490
Ήπειρος	917	667	294.072	870	281.575	575.648
Θεσσαλία	1.223	1.009	475.693	1.165	391.717	867.410
Πελοπόννησος και Δυτική Στερεά Ελλάς	2.252	1.742	764.096	2.111	679.347	1.443.443
Κρήτη	917	716	303.993	838	298.611	602.604

Πίνακας 18. Αριθμός φορολογουμένων με τεκμήρια, εισόδημα

Σε χιλιάδες δραχμές

Ομάδες επαγγελματιών	Αριθμός εισοδημάτων φορολογηθέντων με τεκμήρια	Δηλωθέν εισόδημα				
		Του υποχρέου				Σύνολο (3+5)
		Δηλωθέν		Τεκμήριο		
		Αριθμός φορολογουμένων	Εισόδημα	Αριθμός φορολογουμένων	Εισόδημα	
1	2	3	4	5	6	
Σύνολο	24.703	19.384	9.250.767	22.884	8.926.833	181.177.600
Εισοδηματίες	3.833	1.602	525.801	3.475	1.129.038	1.654.840
Εμποροι, βιομήχανοι - βιοτέχνες, επαγγελματίες	10.262	8.953	3.912.665	9.564	3.153.455	7.066.120
Γεωργοί - κτηνοτρόφοι, αλιείς εκμεταλλευτές δασών	644	239	75.931	600	248.106	324.038
Μισθωτοί	7.453	6.488	3.540.487	6.969	3.559.403	7.099.890
Ελεύθεροι επαγγελματίες	1.318	1.112	682.613	1.196	504.905	1.187.517
Συνταξιούχοι	1.193	990	513.269	1.080	331.926	845.195

δηλωθέν και τεκμηρίων, κατά γεωγραφικές περιοχές

και προστιθέμενη διαφορά τεκμηρίου

Της συζύγου					Οικογενειακό		
Δηλωθέν		Τεκμήριο		Σύνολο (8+10)	Δηλωθέν εισόδημα (3+8)	Εισόδημα τεκμηρίων (5+10)	Σύνολο (12+13)
Αριθμός φορολογουμένων	Εισόδημα	Αριθμός φορολογουμένων	Εισόδημα				
7	8	9	10	11	12	13	14
1.136	424.224	2.401	920.817	1.345.041	11.427.244	9.847.650	21.274.894
687	252.609	1.359	538.392	791.002	5.829.230	4.940.556	10.769.786
87	31.809	212	76.413	108.222	1.016.031	785.179	1.801.210
34	18.037	81	21.690	39.728	490.918	399.963	890.880
151	55.040	330	104.283	159.323	1.856.114	1.890.665	3.746.778
29	11.031	60	20.793	31.824	349.010	302.368	651.378
37	12.548	77	26.976	39.524	556.073	418.693	974.765
70	24.324	182	78.149	102.474	919.834	757.497	1.677.330
41	18.825	100	54.120	72.945	410.036	352.730	762.766

δηλωθέν και τεκμηρίων, κατά ομάδες επαγγελματιών

και προστιθέμενη διαφορά τεκμηρίου

Της συζύγου					Οικογενειακό		
Δηλωθέν		Τεκμήριο		Σύνολο (8+10)	Δηλωθέν εισόδημα (3+8)	Εισόδημα τεκμηρίων (5+10)	Σύνολο (12+13)
Αριθμός φορολογουμένων	Εισόδημα	Αριθμός φορολογουμένων	Εισόδημα				
7	8	9	10	11	12	13	14
1.136	424.224	2.401	920.817	1.345.041	11.427.244	9.847.6502	1.274.894
275	91.330	439	173.323	264.653	846.200	1.302.361	2.148.562
362	119.166	952	351.834	470.999	4.667.438	3.505.289	8.172.727
21	6.594	56	20.900	27.495	115.083	269.007	384.090
292	126.943	6333	254.479	381.421	4.214.123	3.813.881	8.028.004
114	56.170	191	76.519	132.688	926.139	581.423	1.507.562
72	24.021	130	43.763	67.784	658.260	375.689	1.033949

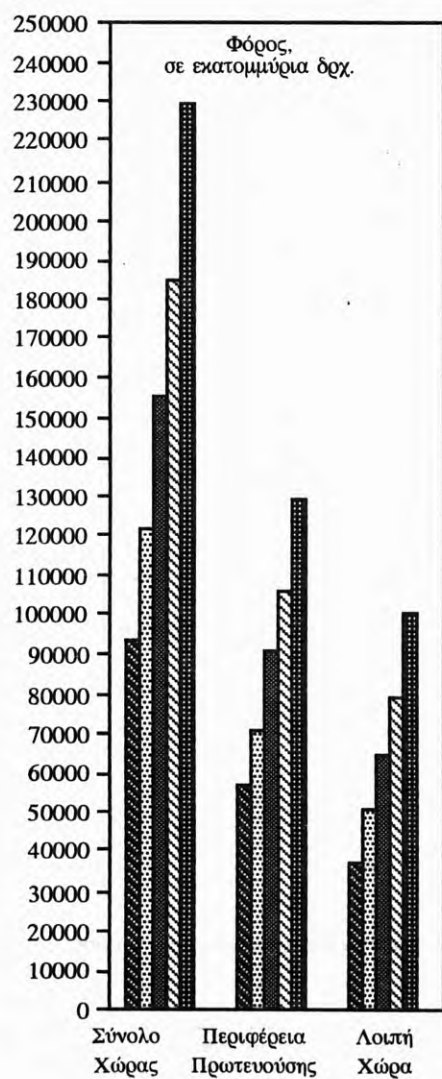
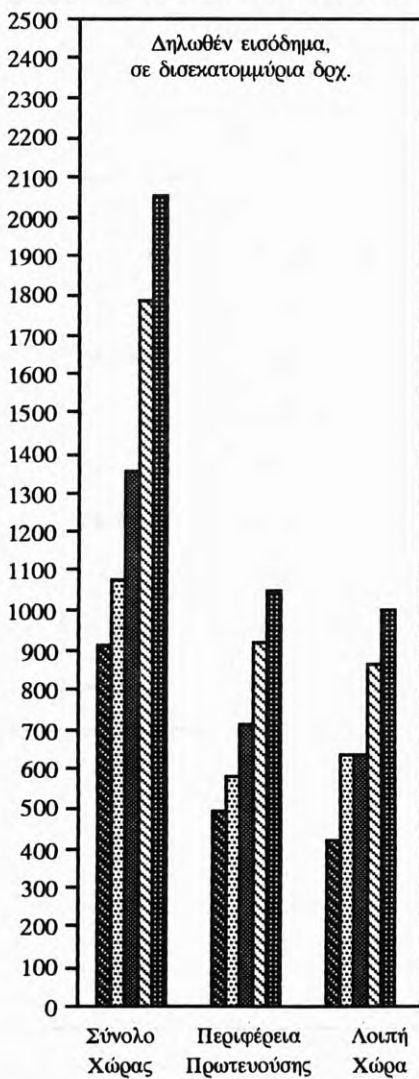
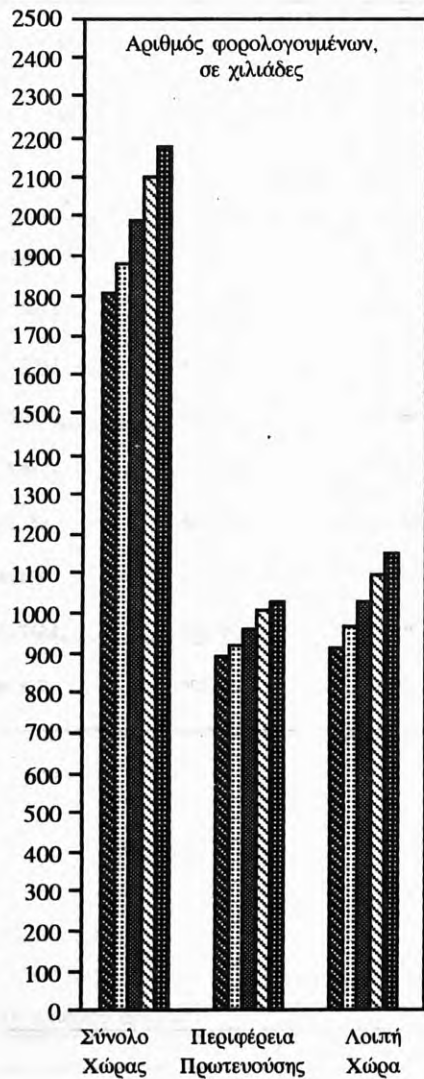

1983
 1984
 1985
 1986
 1987



III. ΣΥΓΚΡΙΤΙΚΟΙ ΠΙΝΑΚΕΣ

(Οικονομικά έτη 1985 - 1987)



Πίνακας 19. Φορολογούμενοι, δηλωθέν εισόδημα και φορολογία αυτού. Οικονομικά έτη 1985-1987

Σε εκατομμύρια δραχμές

	1985	1986	1987	Αύξηση ή ελάττωση 1986 έναντι του 1985		Αύξηση ή ελάττωση 1987 έναντι του 1986	
				Αριθμός ή ποσό	%	Αριθμός ή ποσό	%
1. Αριθμός φορολογουμένων	1.989.433	2.102.428	2.176.204	112.995	5,7	73.776	3,5
2. Συνολικό οικογενειακό εισόδημα	1.353.448,1	1.785.242,3	2.054.427,4	431.794,2	31,9	269.185,1	15,1
Από:							
Οικοδομές ⁽¹⁾	99.851,5	119.635,7	138.717,0	19.784,2	19,8	19.081,3	15,9
Κινητές αξίες	3.214,4	3.982,6	4.146,1	768,2	23,9	163,5	4,1
Εμπορικές και βιομηχανικές επιχειρήσεις ⁽²⁾ οι οποίες:							
α) Δεν τηρούν βιβλία Γ' και Δ' κατηγορίας του Κ.Φ.Σ.	183.219,7	307.904,0	371.157,0	124.684,3	68,1	63253,0	20,5
β) Τηρούν βιβλία Γ' και Δ' κατηγορίας του Κ.Φ.Σ.	25.788,5	13.352,6	7.699,1	- 12.435,9	- 48,2	-5.653,5	-42,3
Μισθωτές υπηρεσίες	1.007.090,2	1.291.492,1	1.474.045,4	284.401,9	28,2	182.553,3	14,1
Ελευθέρια επαγγέλματα	34.283,9	47.236,1	56.606,2	12.952,2	37,8	9.370,1	19,8
Γεωργικές επιχειρήσεις	—	1.639,2	2.056,7	1.639,2	—	417,5	25,5
3. Σύνολο απαλλαγών και εκπτώσεων ...	418.204,9	535.305,1	639.438,5	117.100,2	28,0	104.133,4	19,4
4. Φορολογητέο εισόδημα	963.491,0	1.274.932,2	1.442.731,5	311.441,2	32,3	167.799,3	13,2
5. Συνολικός φόρος	155.760,1	184.638,3	229.526,8	28.878,2	18,5	44.888,5	24,3
α) Φόρος κλίμακας	191.255,4	225.761,5	273.160,0	34.506,1	18,0	47.398,5	21,0
Μείον μειώσεις φόρου (tax credits)	36.550,4	42.673,5	45.288,6	6.123,1	16,8	2.615,1	6,1
Μείον μειώσεις φόρου (λόγω γάμου, γεννήσεων κλπ.)	685,6	816,8	1.314,5	131,2	19,1	497,7	60,9
β) Συμπληρωματικός φόρος	1.740,7	2.367,2	2.969,9	626,5	36,0	602,7	25,5

(1) Περιλαμβάνεται και η εκμίσθωση γαιών.

(2) Για το έτος 1985 περιλαμβάνονται και οι γεωργικές επιχειρήσεις.



Πίνακας 20. Φορολογούμενοι, δηλωθέν εισόδημα, απαλλαγές και εκπτώσεις, φορολογητέο εισόδημα, σύνολο φόρου και μέσος φόρος, κατά κλιμάκια οικογενειακού εισοδήματος. Οικονομικά έτη 1985-1987

Κλιμάκια οικογενειακού εισοδήματος (χιλιάδες δραχμές)	1985	1986	1987
Αριθμός φορολογουμένων			
Σύνολο	1.989.433	2.102.428	2.176.204
Έως < 50	88.936	80.333	78.042
50 - 100	65.924	51.883	45.990
100 - 200	156.883	106.933	98.677
200 - 400	361.984	237.494	207.767
400 - 600	373.715	398.942	364.816
600 - 800	313.678	318.138	312.872
800 - 1.000	221.703	265.482	275.981
1.000 - 2.000	356.509	527.602	624.074
2.000 - 3.000	40.638	93.530	130.074
3.000 και άνω	9.463	22.091	37.911
Δηλωθέν εισόδημα (εκατομμύρια δραχμές)			
Σύνολο	1.353.448,1	1.785.242,3	2.054.427,4
Έως < 50	1.070,4	842,3	732,5
50 - 100	4.985,1	3.924,5	3.495,7
100 - 200	23.632,0	15.980,9	14.712,6
200 - 400	108.763,0	71.911,7	62.483,6
400 - 600	186.218,7	197.662,2	181.171,4
600 - 800	218.348,7	222.007,0	218.557,6
800 - 1.000	197.801,6	237.893,5	247.409,5
1.000 - 2.000	476.439,9	717.238,1	856.520,1
2.000 - 3.000	94.805,6	220.115,1	308.688,2
3.000 και άνω	41.383,2	97.667,0	160.656,2
Σύνολο απαλλαγών και εκπτώσεων (εκατομμύρια δραχμές)			
Σύνολο	418.204,9	535.305,1	639.438,5
Έως < 50	5.908,2	4.378,5	5.002,5
50 - 100	1.929,4	1.859,0	1.620,4
100 - 200	7.517,0	6.487,4	5.691,5
200 - 400	38.794,5	29.555,5	24.392,7
400 - 600	72.439,6	78.285,8	73.257,6
600 - 800	74.227,2	81.918,7	89.070,7
800 - 1.000	59.848,2	76.806,4	88.583,5
1.000 - 2.000	130.975,8	195.218,6	253.365,7
2.000 - 3.000	20.376,2	48.103,6	74.463,6
3.000 και άνω	6.188,7	12.691,6	23.990,1
Φορολογητέο εισόδημα (εκατομμύρια δραχμές)			
Σύνολο	963.491,0	1.274.932,2	1.442.731,5
Έως < 50	2.081,2	1.650,6	1.830,0
50 - 100	4.458,8	3.200,8	2.933,0
100 - 200	18.782,3	11.345,6	10.867,5
200 - 400	74.991,7	44.932,4	40.958,0
400 - 600	117.131,6	122.191,1	110.854,5
600 - 800	146.369,2	142.007,1	131.989,2
800 - 1.000	139.584,8	164.254,2	161.472,7
1.000 - 2.000	348.917,5	525.942,3	608.127,4
2.000 - 3.000	75.360,4	173.461,7	235.484,5
3.000 και άνω	35.813,5	65.946,5	138.214,7
Σύνολο φόρου (εκατομμύρια δραχμές)			
Σύνολο	755.760,1	184.638,3	229.526,8
Έως < 50	141,8	85,6	140,3
50 - 100	57,3	30,2	35,9
100 - 200	338,9	126,7	155,1
200 - 400	2.438,0	931,7	1.153,2
400 - 600	7.500,5	4.353,0	4.212,0
600 - 800	15.174,4	9.076,3	8.331,7
800 - 1.000	20.509,0	16.041,7	14.923,9
1.000 - 2.000	71.882,5	80.849,9	94.695,2
2.000 - 3.000	22.307,6	39.124,2	53.373,6
3.000 και άνω	15.410,0	34.018,9	52.505,9
Μέσος κατά φορολογούμενο φόρος (δραχμές)			
Σύνολο	78.294	87.821	105.471
Έως < 50	1.594	1.065	1.798
50 - 100	869	582	781
100 - 200	2.160	1.184	1.572
200 - 400	6.735	3.923	5.550
400 - 600	20.070	10.911	11.546
600 - 800	48.376	28.529	26.630
800 - 1.000	92.507	60.424	54.076
1.000 - 2.000	201.629	153.240	151.737
2.000 - 3.000	548.934	418.306	410.333
3.000 και άνω	1.628.448	1.539.943	1.384.978

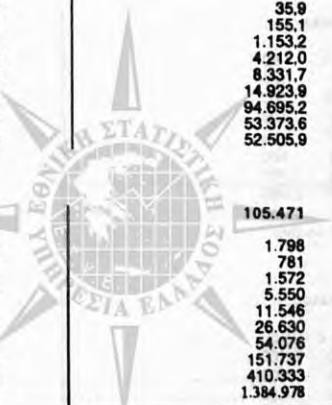

Πίνακας 21. Δηλωθέν οικογενειακό εισόδημα, κατά πηγή προελεύσεως αυτού και κλιμάκια εισοδήματος.
Οικονομικά έτη 1985 - 1987

Σε εκατομμύρια δραχμές

Κλιμάκια οικογενειακού εισοδήματος (1) (χιλιάδες δραχμές)	1985	1986	1987	1985	1986	1987
	ΟΙΚΟΔΟΜΕΣ ΚΑΙ ΓΑΙΕΣ			ΜΙΣΘΩΤΕΣ ΥΠΗΡΕΣΙΕΣ		
Σύνολο	99.851,5	119.635,7	138.717,0	1.007.090,2	1.291.492,1	1.474.045,4
Εως < 50	416,0	342,2	282,4	57,4	42,0	36,0
50 - 100	1.875,6	1.785,4	1.595,7	539,2	372,8	316,0
100 - 200	5.034,7	4.721,0	4.858,2	5.490,3	3.743,5	3.038,2
200 - 400	13.240,8	10.558,4	10.772,2	50.682,5	37.073,9	27.983,0
400 - 600	13.796,1	13.515,8	13.863,7	130.110,1	105.004,6	94.088,3
600 - 800	11.894,0	13.287,8	14.528,7	177.358,2	166.241,7	158.831,9
800 - 1.000	10.424,0	11.695,3	12.974,9	165.434,3	190.360,4	195.906,2
1.000 - 2.000	28.640,0	37.714,0	45.147,7	392.427,8	578.994,8	689.485,7
2.000 - 3.000	8.424,2	14.042,1	18.961,6	67.898,8	166.752,0	233.305,2
3.000 και άνω	6.106,0	11.973,8	15.731,7	17.091,5	42.906,3	71.054,8
	<i>% του συνολικού οικογενειακού εισοδήματος</i>					
Σύνολο	7,4	6,7	6,8	74,4	72,3	71,7
Εως < 50	38,9	40,6	38,6	5,4	5,0	4,9
50 - 100	37,6	45,5	45,6	10,8	9,5	9,0
100 - 200	21,3	29,5	33,0	23,2	23,4	20,7
200 - 400	12,2	14,7	17,2	53,8	51,6	44,8
400 - 600	7,4	6,8	7,7	69,9	53,1	51,9
600 - 800	5,5	6,0	6,6	81,2	74,9	72,7
800 - 1.000	5,3	4,9	5,2	83,6	80,0	79,2
1.000 - 2.000	6,0	5,3	5,3	82,4	80,7	80,5
2.000 - 3.000	8,9	6,4	6,1	71,6	75,8	75,6
3.000 και άνω	14,8	12,3	9,8	41,3	43,9	44,2
	ΕΜΠΟΡΙΚΕΣ ΚΑΙ ΒΙΟΜΗΧΑΝΙΚΕΣ ΕΠΙΧΕΙΡΗΣΕΙΣ					
	<i>Δεν τηρούν βιβλία Γ' και Δ' κατηγορίας του Κ.Φ.Σ.</i>			<i>Τηρούν βιβλία Γ' και Δ' κατηγορίας του Κ.Φ.Σ.</i>		
Σύνολο	183.219,7	307.904,0	371.157,0	25.788,5	13.352,6	7.699,1
Εως < 50	547,7	403,5	360,6	11,3	2,3	0,5
50 - 100	2.353,9	1.550,9	1.378,8	41,2	7,0	1,9
100 - 200	12.052,1	6.668,9	6.012,8	172,5	32,4	7,1
200 - 400	40.748,2	21.334,0	20.993,6	812,8	162,7	43,5
400 - 600	37.412,7	73.838,5	68.298,7	1.275,1	393,5	101,9
600 - 800	23.794,8	37.544,1	40.712,4	1.609,6	552,2	150,5
800 - 1.000	16.738,9	31.168,5	34.165,2	1.708,2	597,7	222,9
1.000 - 2.000	34.631,5	78.656,7	100.817,4	7.331,1	3.215,8	1.220,9
2.000 - 3.000	8.510,4	27.156,0	42.308,3	4.517,2	2.325,8	1.154,6
3.000 και άνω	6.429,6	29.582,7	56.109,2	8.309,5	6.063,2	4.795,2
	<i>% του συνολικού οικογενειακού εισοδήματος</i>					
Σύνολο	13,5	17,2	18,1	1,9	0,7	0,4
Εως < 50	51,2	47,9	49,2	1,1	0,3	0,1
50 - 100	47,2	39,5	39,4	0,8	0,2	0,1
100 - 200	51,0	41,7	40,9	0,7	0,2	0,0
200 - 400	37,5	29,7	33,6	0,8	0,2	0,1
400 - 600	20,1	37,4	37,7	0,7	0,2	0,1
600 - 800	10,9	16,9	18,6	0,7	0,2	0,1
800 - 1.000	8,5	13,1	13,8	0,9	0,3	0,1
1.000 - 2.000	7,3	11,0	11,8	1,5	0,4	0,1
2.000 - 3.000	9,0	12,3	13,7	4,8	1,1	0,4
3.000 και άνω	15,5	30,3	34,9	20,1	6,2	3,0
	ΛΟΙΠΕΣ ΠΗΓΕΣ (2)					
Σύνολο	37.498,2	52.858,0	62.809,0			
Εως < 50	38,0	52,4	53,0			
50 - 100	175,0	208,5	203,7			
100 - 200	882,5	815,1	796,2			
200 - 400	3.278,7	2.782,6	2.691,3			
400 - 600	3.624,7	4.909,8	4.818,8			
600 - 800	3.692,1	4.381,1	4.334,1			
800 - 1.000	3.496,1	4.071,5	4.140,3			
1.000 - 2.000	13.409,4	18.656,7	19.848,4			
2.000 - 3.000	5.455,0	9.839,1	12.958,4			
3.000 και άνω	3.446,7	7.141,0	12.965,2			
	<i>% του συνολικού οικογενειακού εισοδήματος</i>					
Σύνολο	2,8	3,0	3,1			
Εως < 50	3,6	6,2	7,2			
50 - 100	3,5	5,3	5,8			
100 - 200	3,7	5,1	5,4			
200 - 400	3,0	3,9	4,3			
400 - 600	1,9	2,5	2,7			
600 - 800	1,7	2,0	2,0			
800 - 1.000	1,8	1,7	1,7			
1.000 - 2.000	2,8	2,6	2,3			
2.000 - 3.000	5,8	4,5	4,2			
3.000 και άνω	8,3	7,3	8,1			

1. Βλέπε ανάλυση των κλιμακίων, στον πίνακα 7 (σελίδα 34).
2. Κινητές αξίες, γεωργικές επιχειρήσεις και ελευθέρια επαγγέλματα.

Πίνακας 22. Φορολογούμενοι, δηλωθέν εισόδημα, απαλλαγές και εκπτώσεις, φορολογητέο εισόδημα και φόρος στην Περιφέρεια Πρωτεύουσας και τη Λοιπή Χώρα. Οικονομικά έτη 1985 - 1987

Σε εκατομμύρια δραχμές

	1985	1986	1987
ΣΥΝΟΛΟ ΕΛΛΑΔΟΣ			
Αριθμός φορολογουμένων	1.989.433	2.102.428	2.176.204
Δηλωθέν οικογενειακό εισόδημα	1.353.448,1	1.785.242,3	2.054.427,4
Σύνολο απαλλαγών και εκπτώσεων	418.204,9	535.305,1	639.438,5
Φορολογητέο εισόδημα	963.491,0	1.274.932,2	1.442.731,5
Σύνολο φόρου	155.760,1	184.638,3	229.526,8
<i>% του συνόλου της Χώρας</i>			
Αριθμός φορολογουμένων	100,0	100,0	100,0
Δηλωθέν οικογενειακό εισόδημα	100,0	100,0	100,0
Σύνολο απαλλαγών και εκπτώσεων	100,0	100,0	100,0
Φορολογητέο εισόδημα	100,0	100,0	100,0
Σύνολο φόρου	100,0	100,0	100,0
ΠΕΡΙΦΕΡΕΙΑ ΠΡΩΤΕΥΟΥΣΗΣ			
Αριθμός φορολογουμένων	956.852	1.002.931	1.028.371
Δηλωθέν οικογενειακό εισόδημα	711.783,8	921.865,8	1.050.406,0
Σύνολο απαλλαγών και εκπτώσεων	216.679,3	269.555,4	319.394,2
Φορολογητέο εισόδημα	509.477,9	664.014,8	744.267,0
Σύνολο φόρου	91.257,7	105.317,7	129.543,0
<i>% του συνόλου της Χώρας</i>			
Αριθμός φορολογουμένων	48,1	47,7	47,3
Δηλωθέν οικογενειακό εισόδημα	52,6	51,6	51,1
Σύνολο απαλλαγών και εκπτώσεων	5,8	50,3	50,0
Φορολογητέο εισόδημα	52,8	52,1	51,6
Σύνολο φόρου	58,6	57,0	56,4
ΛΟΙΠΗ ΧΩΡΑ			
Αριθμός φορολογουμένων	1.032.581	1.099.497	1.147.833
Δηλωθέν οικογενειακό εισόδημα	641.664,3	863.376,5	1.004.021,4
Σύνολο απαλλαγών και εκπτώσεων	201.525,7	265.749,7	320.044,3
Φορολογητέο εισόδημα	454.013,1	610.917,4	698.464,5
Σύνολο φόρου	64.502,3	79.320,6	99.983,8
<i>% του συνόλου της Χώρας</i>			
Αριθμός φορολογουμένων	51,9	52,3	5,7
Δηλωθέν οικογενειακό εισόδημα	47,4	48,4	48,9
Σύνολο απαλλαγών και εκπτώσεων	48,2	49,7	50,0
Φορολογητέο εισόδημα	47,2	47,9	48,4
Σύνολο φόρου	41,4	43,0	4,6

Πίνακας 23. Φορολογούμενοι, δηλωθέν εισόδημα, απαλλαγές και εκπτώσεις, φορολογητέο εισόδημα και σύνολο φόρου, κατά ομάδες επαγγελματιών. Οικονομικά έτη 1985-1987

Σε εκατομμύρια δραχμές

Ομάδες επαγγελματιών και οικονομικά έτη	Φορολογούμενοι		Δηλωθέν εισόδημα		Απαλλαγές και εκπτώσεις		Φορολογητέο εισόδημα		Σύνολο φόρου	
	Αριθμός	% του συνόλου	Ποσά	% του συνόλου	Ποσά	% του συνόλου	Ποσά	% του συνόλου	Ποσά	% του συνόλου
1985	1.989.433	100,0	1.353.448,1	100,0	418.204,9	100,0	963.491,0	100,0	155.760,1	100,0
1986	2.102.428	100,0	1.785.242,3	100,0	535.305,1	100,0	1.274.932,2	100,0	184.638,3	100,0
1987	2.176.204	100,0	2.54.427,4	100,0	639.438,5	100,0	1.442.731,5	100,0	229.526,8	100,0
1985	162.933	8,2	54.476,7	4,0	13.506,5	3,2	43.633,0	4,5	6.919,1	4,4
1986	173.585	8,3	69.885,2	3,9	17.162,8	3,2	55.280,1	4,3	7.865,9	4,3
1987	183.608	8,4	82.476,1	4,0	20.447,9	3,2	65.190,2	4,5	9.930,1	4,3
1985	537.765	27,0	257.900,5	19,0	65.324,5	15,6	210.945,2	21,9	32.025,3	20,6
α)	513.736	25,8	230.537,6	17,0	52.037,0	12,4	187.477,9	19,5	24.704,9	15,9
β)	24.029	1,2	27.362,9	2,0	13.287,5	3,2	23.467,3	2,4	7.320,4	4,7
1986	544.100	25,9	368.784,7	20,7	97.387,2	18,2	284.929,0	22,3	42.598,2	23,1
α)	535.422	25,5	355.045,8	19,9	91.792,4	17,2	273.436,2	21,4	38.937,8	21,1
β)	8.678	0,4	13.738,9	0,8	5.594,8	1,0	11.492,8	0,9	3.660,4	2,0
1987	548.510	25,2	427.643,2	20,8	109.544,3	17,1	333.556,7	23,1	59.775,6	26,0
α)	545.112	25,0	419.822,6	20,4	106.121,3	16,6	326.991,9	22,7	57.267,3	24,9
β)	3.398	0,2	7.820,6	0,4	3.423,0	0,5	6.564,8	0,5	2.508,5	1,1
1985	33.088	1,7	4.912,2	0,4	1.162,7	0,3	4.101,1	0,4	336,6	0,2
1986	37.254	1,8	6.929,3	0,4	1.674,4	0,3	5.566,5	0,4	393,0	0,2
1987	39.957	1,8	8.941,7	0,4	2.191,8	0,3	7.301,3	0,5	654,1	0,3
1985	881.644	44,3	733.437,1	54,2	245.487,1	58,7	491.926,0	51,1	75.103,5	48,2
1986	935.274	44,5	939.776,4	52,6	301.634,1	56,4	643.327,1	50,5	85.790,0	46,5
1987	965.206	44,4	1.057.860,2	51,5	362.995,6	56,8	700.746,0	48,6	97.962,4	42,7
1985	85.407	4,3	84.554,0	6,3	24.697,3	5,9	61.921,4	6,4	13.785,9	8,9
1986	88.382	4,2	112.222,3	6,3	29.375,2	5,5	84.349,6	6,6	17.103,5	9,3
1987	88.014	4,0	129.079,9	6,3	33.686,1	5,3	97.154,9	6,7	22.213,5	9,7
1985	288.596	14,5	218.167,5	16,1	68.027,0	16,3	150.964,4	15,7	27.589,7	17,7
1986	323.853	15,4	287.944,3	16,1	88.071,4	16,4	201.479,9	15,8	30.887,8	16,7
1987	350.909	16,1	348.426,1	17,0	110.572,7	17,3	238.782,4	16,6	38.991,0	17,0

α: Δέν τριών βιβλία Γ' και Δ' κατηγορίας του Κ.Φ.Σ.
β: Τριών βιβλία Γ' και Δ' κατηγορίας του Κ.Φ.Σ.

ΕΛΛΗΝΙΚΗ ΔΗΜΟΚΡΑΤΙΑ

ΥΠΟΥΡΓΕΙΟ ΠΑΙΔΕΙΑΣ ΚΑΙ ΘΡΗΣΚΕΥΜΑΤΩΝ

