

ΣΤΑΤΙΣΤΙΚΗ  
ΤΟΥ ΔΗΛΩΘΕΝΤΟΣ ΕΙΣΟΔΗΜΑΤΟΣ  
ΦΥΣΙΚΩΝ ΠΡΟΣΩΠΩΝ  
ΚΑΙ ΤΗΣ ΦΟΡΟΛΟΓΙΑΣ ΑΥΤΟΥ  
ΚΑΤΑ ΤΟ ΟΙΚΟΝΟΜΙΚΟ ΕΤΟΣ 1985





## ΠΕΡΙΕΧΟΜΕΝΑ

ΠΡΟΛΟΓΟΣ .....	Σελίδα 5
----------------	-------------

### I. ΕΙΣΑΓΩΓΗ

α) Γενικά .....	7
β) Σύντομη περιγραφή της στατιστικής έρευνας .....	7
γ) Επεξήγηση μερικών όρων που αναφέρονται στους πίνακες .....	7
δ) Τα κυριότερα αποτελέσματα της έρευνας .....	12
ε) Συγκριτικά στοιχεία των τριών τελευταίων ετών .....	24

### II. ΑΝΑΛΥΤΙΚΟΙ ΠΙΝΑΚΕΣ (Οικονομικό έτος 1985)

Πίνακας

1. Αριθμός φορολογουμένων, δηλωθέν εισόδημα κατά πηγή προελεύσεως, απαλλαγές και εκπτώσεις, φορολογητέο εισόδημα και φόρος (και των δύο συζύγων). Σύνολο Ελλάδος, Περιφέρεια Πρωτευούσης, Λοιπή Χώρα .....	28
2. Αριθμός φορολογουμένων, δηλωθέν οικογενειακό εισόδημα, απαλλαγές και εκπτώσεις, φορολογητέο εισόδημα και φόρος, κατά κλιμάκια οικογενειακού εισοδήματος. Σύνολο Ελλάδος, Περιφέρεια Πρωτευούσης, Λοιπή Χώρα. Επί πλέον: Αθροιστικές σειρές και ποσοστά .....	29
3. Αριθμός φορολογουμένων, δηλωθέν εισόδημα κατά πηγή προελεύσεως, απαλλαγές και εκπτώσεις, φορολογητέο εισόδημα και φόρος (και των δύο συζύγων), κατά ομάδες επαγγελματιών .....	31
4. Αριθμός φορολογουμένων και δηλωθέν οικογενειακό εισόδημα, αναλόγως των οικογενειακών βαρών, κατά κλιμάκια οικογενειακού εισοδήματος .....	33
5. Αριθμός φορολογουμένων και δηλωθέν οικογενειακό εισόδημα, κατά ομάδες επαγγελματιών και οικογενειακά βάρη .....	34
6. Αριθμός φορολογουμένων, δηλωθέν οικογενειακό εισόδημα, απαλλαγές και εκπτώσεις, φορολογητέο εισόδημα και φόρος, κατά κλιμάκια εισοδήματος. Επί πλέον: α) αναλογών φόρος κλίμακας και συμπληρωματικός, και β) μέσος φόρος και μέση επιβάρυνση του εισοδήματος .....	34
6α. Αριθμός φορολογουμένων, δηλωθέν εισόδημα του συζύγου, απαλλαγές και εκπτώσεις, φορολογητέο εισόδημα και φόρος, κατά κλιμάκια εισοδήματος. Επί πλέον: ποσοστά επί του δηλωθέντος εισοδήματος .....	35
6β. Αριθμός φορολογουμένων, δηλωθέν εισόδημα της συζύγου, απαλλαγές και εκπτώσεις, φορολογητέο εισόδημα και φόρος, κατά κλιμάκια εισοδήματος. Επί πλέον: ποσοστά επί του δηλωθέντος εισοδήματος .....	35
7. Αριθμός φορολογουμένων και δηλωθέν οικογενειακό εισόδημα, κατά πηγή προελεύσεως και κλιμάκια εισοδήματος .....	36
7α. Αριθμός φορολογουμένων και δηλωθέν εισόδημα του συζύγου, κατά πηγή προελεύσεως και κλιμάκια εισοδήματος .....	36
7β. Αριθμός φορολογουμένων και δηλωθέν εισόδημα της συζύγου, κατά πηγή προελεύσεως και κλιμάκια εισοδήματος .....	37
8. Αριθμός φορολογουμένων και δηλωθέν εισόδημα αυτών, κατά πηγή προελεύσεως και κλιμάκια εισοδήματος των επί μέρους πηγών .....	37
8α. Αριθμός φορολογουμένων και δηλωθέν εισόδημα αυτών, κατά πηγή προελεύσεως και κλιμάκια εισοδήματος των επί μέρους πηγών του συζύγου .....	38
8β. Αριθμός φορολογουμένων και δηλωθέν εισόδημα αυτών, κατά πηγή προελεύσεως και κλιμάκια εισοδήματος των επί μέρους πηγών της συζύγου .....	38
9. Αριθμός φορολογουμένων, δηλωθέν οικογενειακό εισόδημα, φορολογητέο εισόδημα, συνολικός φόρος κλίμακας, και τελική φορολογική επιβάρυνση, κατά κλιμάκια δηλωθέντος οικογενειακού εισοδήματος .....	39

10.	Αριθμός φορολογουμένων, δηλωθέν οικογενειακό εισόδημα, εκπτώσεις του άρθρου 8 του Ν. 3323/55 και ιδιοκατοίκησης, κατά κλιμάκια δηλωθέντος οικογενειακού εισοδήματος .....	39
11.	Απαλλαγές και εκπτώσεις από το οικογενειακό εισόδημα, κατά κλιμάκια δηλωθέντος οικογενειακού εισοδήματος .....	39
11α.	Απαλλαγές και εκπτώσεις από το εισόδημα του συζύγου, κατά κλιμάκια δηλωθέντος εισοδήματος του συζύγου .....	40
11β.	Απαλλαγές και εκπτώσεις από το εισόδημα της συζύγου, κατά κλιμάκια δηλωθέντος εισοδήματος της συζύγου .....	40
12.	Αριθμός φορολογουμένων, φορολογητέο εισόδημα και αναλογών φόρος κλίμακας, κατά κλιμάκια φορολογητέου εισοδήματος: α) συνολικού, β) του συζύγου, και γ) της συζύγου .....	40
13.	Αριθμός φορολογουμένων, φορολογητέο εισόδημα, δηλωθέν οικογενειακό εισόδημα, εκπτώσεις του άρθρου 8 του Ν. 3323/55, φόρος κλίμακας, μειώσεις φόρου (tax-credits), υπόλοιπο φόρου, κατά κλιμάκια φορολογητέου εισοδήματος .....	41
14.	Αριθμός φορολογουμένων, φορολογητέο εισόδημα αυτών και αναλογών φόρος κλίμακας, κατά κλιμάκια αναλογούντος φόρου, με αθροιστικές σειρές και ποσοστά αυτών: α) συνολικού, β) του συζύγου, και γ) της συζύγου .....	42
15.	Αριθμός φορολογουμένων και δηλωθέν εισόδημα, κατά ομάδες επαγγελματιών και κατά νομό .....	44
16.	Αριθμός φορολογουμένων, δηλωθέν εισόδημα κατά πηγή προελεύσεως, απαλλαγές και εκπτώσεις, φορολογητέο εισόδημα και συνολικός φόρος, κατά νομό .....	46
17.	Αριθμός φορολογουμένων με τεκμήρια, εισόδημα δηλωθέν και τεκμηρίων, κατά γεωγραφικές περιοχές ....	48
18.	Αριθμός φορολογουμένων με τεκμήρια, εισόδημα δηλωθέν και τεκμηρίων, κατά ομάδες επαγγελματιών ....	48

### III. ΣΥΓΚΡΙΤΙΚΟΙ ΠΙΝΑΚΕΣ (Οικονομικά έτη 1983 – 1985)

19.	Φορολογούμενοι, δηλωθέν εισόδημα και φορολογία αυτού. Οικονομικά έτη 1983–1985 .....	52
20.	Φορολογούμενοι, δηλωθέν εισόδημα, απαλλαγές και εκπτώσεις, φορολογητέο εισόδημα, σύνολο φόρου και μέσος φόρος, κατά κλιμάκια οικογενειακού εισοδήματος. Οικονομικά έτη 1983–1985 .....	53
21.	Δηλωθέν οικογενειακό εισόδημα, κατά πηγή προελεύσεως αυτού και κλιμάκια εισοδήματος. Οικονομικά έτη 1983–1985 .....	54
22.	Φορολογούμενοι, δηλωθέν εισόδημα, απαλλαγές και εκπτώσεις, φορολογητέο εισόδημα και φόρος στην Περιφέρεια Πρωτεύουσας και τη Λοιπή Χώρα. Οικονομικά έτη 1983–1985 .....	55
23.	Φορολογούμενοι, δηλωθέν εισόδημα, απαλλαγές και εκπτώσεις, φορολογητέο εισόδημα και σύνολο φόρου, κατά ομάδες επαγγελματιών. Οικονομικά έτη 1983–1985 .....	56

### ΔΙΑΓΡΑΜΜΑΤΑ

A.	Σχέση μεταξύ αριθμού φορολογουμένων και δηλωθέντος εισοδήματος .....	14
B.	Σχέση μεταξύ δηλωθέντος εισοδήματος και φόρου .....	15
Γ	Σχέση μεταξύ αριθμού φορολογουμένων και φόρου .....	15
Δ.	Κατανομή ποσοστών οικογενειακού εισοδήματος κατά πηγή προελεύσεως και κλιμάκια αυτού .....	17
E.	Δηλωθέν οικογενειακό εισόδημα .....	25
ΣΤ.	Κατανομή αριθμού φορολογουμένων, δηλωθέντος εισοδήματος και φόρου, κατά κλιμάκια οικογενειακού εισοδήματος .....	25
Z.	Σύγκριση αριθμού φορολογουμένων, δηλωθέντος οικογενειακού εισοδήματος και φόρου .....	50





## ΠΡΟΛΟΓΟΣ

Κάθε χρόνο η Γενική Γραμματεία Εθνικής Στατιστικής Υπηρεσίας της Ελλάδος (ΕΣΥΕ), διά της Υπηρεσίας Στατιστικής στο Υπουργείο Οικονομικών και με τη συνεργασία του Μηχανογραφικού Κέντρου (ΜΗΚΥΟ) του ίδιου Υπουργείου, προβαίνει στην επεξεργασία των στοιχείων των αρχικών δηλώσεων φόρου εισοδήματος, οι οποίες υποβάλλονται από τα φορολογούμενα φυσικά πρόσωπα.

Σκοπός της εργασίας αυτής είναι η παρουσίαση των οικονομικών μεγεθών, που προκύπτουν από τα στοιχεία των δηλώσεων και αναφέρονται στα δηλωθέντα εισοδήματα και το βεβαιωθέντα φόρο, στη σύνθεση του εισοδήματος κατά πηγές προελεύσεως, στην κατανομή των φορολογουμένων κατά εισοδηματικά επίπεδα, ομάδες επαγγελματιών και γεωγραφικές περιφέρειες, στη φορολογική επιβάρυνσή τους, καθώς και σε άλλα χρήσιμα χαρακτηριστικά.

Με τα αποτελέσματα αυτά ενημερώνεται η Διοίκηση για την άσκηση της δημοσιονομικής πολιτικής, ενώ η παρούσα έκδοση αποβλέπει στο να γνωστοποιήσει στο ευρύτερο κοινό τα πιο ενδιαφέροντα στοιχεία της επεξεργασίας αυτής.

Τα αποτελέσματα παρουσιάζονται σε πίνακες, στους οποίους έχουν ταξινομηθεί κατά μέγεθος : α) το δηλωθέν οικογενειακό εισόδημα, β) το δηλωθέν εισόδημα του συζύγου, γ) το δηλωθέν εισόδημα της συζύγου, και δ) το φορολογητέο εισόδημα. Επίσης, η ταξινόμηση γίνεται κατά πηγή προελεύσεως του εισοδήματος, κατά ομάδες επαγγελματιών, με βάση το δηλωθέν κύριο επάγγελμα του αρχηγού της οικογένειας, και κατά τόπο (Περιφέρεια Πρωτευούσης, Λοιπή Χώρα) όπου δόθηκε η δήλωση του συζύγου ή της συζύγου, στο όνομα των οποίων δηλώθηκε το εισόδημα. Επί πλέον, παρέχονται και συγκριτικοί πίνακες των σχετικών οικονομικών μεγεθών της τελευταίας τριετίας.

Για την καλύτερη παρουσίαση της ύλης του παρόντος δημοσιεύματος, προτάσσεται ανάλυση της σχετικής φορολογικής νομοθεσίας και επεξήγηση μερικών βασικών όρων και εννοιών, που αναφέρονται στους πίνακες.

Αθήνα, 1988

ΝΙΚΟΣ ΖΑΧΑΡΙΑΔΗΣ  
Γενικός Γραμματέας  
της Εθνικής Στατιστικής Υπηρεσίας της Ελλάδος

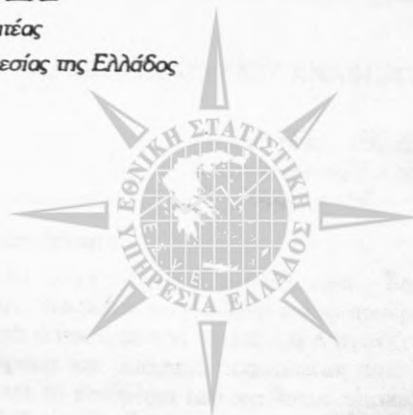



# Ι. ΕΙΣΑΓΩΓΗ

## Α. ΓΕΝΙΚΑ

Η Εθνική Στατιστική Υπηρεσία της Ελλάδος (ΕΣΥΕ), σε συνεργασία με τη Διεύθυνση Φορολογίας Εισοδήματος του Υπουργείου Οικονομικών, όπως και κατά τα προηγούμενα έτη, ανέλαβε τη στατιστική επεξεργασία των δηλώσεων φόρου εισοδήματος που υποβλήθηκαν από τα φυσικά πρόσωπα, κατά το οικονομικό έτος 1985, για τα εισοδήματα που αποκτήθηκαν μέσα στο προηγούμενο οικονομικό έτος 1984.

Σκοπός της στατιστικής αυτής έρευνας είναι να δώσει στη Δημοσιονομική Διοίκηση, όπως και κατά τα παρελθόντα έτη, αξιόπιστες εκτιμήσεις στατιστικών πληροφοριών, σε σχέση με τα δηλωθέντα εισοδήματα και το φόρο που βεβαιώθηκε, τη σύνθεση του εισοδήματος κατά πηγές προελεύσεως, την κατανομή των φορολογουμένων κατά εισοδηματικά επίπεδα, επαγγέλματα και περιοχές, τη φορολογική τους επιβάρυνση, καθώς και άλλα χρήσιμα στατιστικά στοιχεία.

Το σύνολο των δηλώσεων φόρου εισοδήματος που υποβλήθηκαν το 1985 ανήλθε σε 1.989.433, το δε συνολικό δηλωθέν από τους φορολογουμένους εισόδημα ήταν 1.353.448,1 εκατ. δρχ. Το φορολογητέο εισόδημα που προήλθε από το εισόδημα αυτό ήταν 963.491,0 εκατ. δρχ. και ο συνολικός φόρος που αναλογεί σε αυτό 155.760,1 εκατ. δρχ.

## Β. ΣΥΝΤΟΜΗ ΠΕΡΙΓΡΑΦΗ ΤΗΣ ΣΤΑΤΙΣΤΙΚΗΣ ΕΡΕΥΝΑΣ

### Β.1. Πηγές των στοιχείων

Όπως και ανωτέρω αναφέρθηκε, τα στοιχεία της εκθέσεως αυτής προέκυψαν από την επεξεργασία των δηλώσεων φόρου εισοδήματος που υποβλήθηκαν από τα φυσικά πρόσωπα, για τα αποκτηθέντα από αυτά εισοδήματα μέσα στο οικονομικό έτος 1984. Οι δηλώσεις αυτές, σύμφωνα με τη σχετική νομοθεσία, υποβάλλονται από τους υποχρέους στις κατά τόπους Οικονομικές Εφορίες (συνήθως μέχρι τις 25 Φεβρουαρίου του οικείου οικονομικού έτους).

Στις δηλώσεις αυτές οι υπόχρεοι καταχωρούν τα εισοδήματα που απέκτησαν στο διάστημα του προηγούμενου οικονομικού έτους οι ίδιοι και η σύζυγός τους, η οποία έχει φορολογική υποχρέωση ή, με ορισμένες προϋποθέσεις, τα ανήλικα παιδιά τους, κατά πηγή προελεύσεως. Ακόμη, οι ανωτέρω δηλώσεις περιέχουν και διάφορα άλλα στοιχεία, σχετικά με την οικογενειακή κατάσταση των φορολογουμένων, το επάγγελμά τους κλπ., τα οποία είναι απαραίτητα για να υπολογισθεί ο φόρος που αναλογεί στο εισόδημα.

Υποχρέωση για υποβολή δηλώσεως φόρου εισοδήματος έχει κάθε φυσικό πρόσωπο, το οποίο:

α) Έχει αποκτήσει εισόδημα στην Ελλάδα, ανεξάρτητα από την ιθαγένεια και τον τόπο κατοικίας ή διαμονής του.

β) Έχει αποκτήσει εισόδημα στην αλλοδαπή, αλλά έχει την κατοικία του στην Ελλάδα.

Από την υποχρέωση υποβολής δηλώσεως εξαιρούνται τα πρόσωπα τα οποία, μετά από τις νόμιμες μειώσεις και εκπτώσεις (οικογενειακά βάρη, νοσήλεια κλπ.), δεν έχουν φορολογητέο εισόδημα πάνω από 80.000 δρχ. Επίσης, υποχρέωση για υποβολή δηλώσεως φόρου εισοδήματος, ανεξάρτητα από το ύψος του εισοδήματος, έχουν και α) οι κύριοι ή κάτοχοι επιβατικού αυτοκινήτου ιδιωτικής χρήσεως ή ημιφορ-

τηγού ή σκάφους αναψυχής, β) όσοι διατηρούν στην προσωπική τους υπηρεσία περισσότερα από ένα πρόσωπα, γ) τα πρόσωπα τα οποία κάνουν ελεύθερο επάγγελμα, δ) τα μέλη των προσωπικών εταιριών ή των Ε.Π.Ε. ή των κοινοπραξιών, ε) όσοι έχουν ατομική επιχείρηση σε πόλη πάνω από 5.000 κατοίκους, στ) όσοι δηλώνουν ζημία από εμπορικές ή γεωργικές επιχειρήσεις, ζ) όσοι έχουν εισόδημα από εκμίσθωση οικοδομών και γαιών αθροιστικά άνω των 50.000 δρχ. (άρθρο 11 του Ν.Δ. 3323/1955) και η) όποιος προσκληθεί από τον αρμόδιο οικονομικό έφορο να υποβάλει δήλωση.

Με βάση τα στοιχεία των δηλώσεων φόρου εισοδήματος, η εκκαθάριση και ο υπολογισμός του φόρου εισοδήματος γίνεται απευθείας από τον ηλεκτρονικό υπολογιστή, από τον οποίο συντάσσεται και το οικείο Σημείωμα Υπολογισμού και Εκκαθαρίσεως φόρου, το οποίο αποστέλλεται στο φορολογούμενο.

### Β.2. Περιγραφή της μεθόδου Έρευνας

Τα αποτελέσματα της παρούσας στατιστικής έρευνας προήλθαν από την επεξεργασία των στοιχείων όλων των δηλώσεων φόρου εισοδήματος που υποβλήθηκαν, σε αντίθεση με την χρησιμοποιούμενη μέχρι το οικονομικό έτος 1971, μέθοδο εξαγωγής των αποτελεσμάτων με την απλή, τυχαία κατά στρώματα, δειγματοληψία.

### Β.3. Ταξινόμηση των στοιχείων

Τα στατιστικά στοιχεία, τα οποία παρουσιάζονται στους βασικούς πίνακες που ακολουθούν, τα σχετικά με τη φορολογία εισοδήματος των φυσικών προσώπων κατά το οικονομικό έτος 1985, ταξινομούνται ως προς :

- α) το μέγεθος του δηλωθέντος οικογενειακού εισοδήματος,
- β) το μέγεθος του δηλωθέντος εισοδήματος του συζύγου,
- γ) το μέγεθος του δηλωθέντος εισοδήματος της συζύγου,
- δ) την πηγή προελεύσεώς τους,
- ε) το μέγεθος του φορολογητέου εισοδήματος,

στ) τις ομάδες επαγγελμάτων, με βάση το δηλωθέν κύριο επάγγελμα του υποχρέου,

ζ) την Περιφέρεια Πρωτεύουσας και τη Λοιπή Χώρα, όπου δόθηκε η δήλωση και

η) το σύζυγο ή τη σύζυγο, στο όνομα των οποίων δηλώθηκε το εισόδημα.

## Γ. ΕΠΕΞΗΓΗΣΗ ΜΕΡΙΚΩΝ ΟΡΩΝ ΠΟΥ ΑΝΑΦΕΡΟΝΤΑΙ ΣΤΟΥΣ ΠΙΝΑΚΕΣ

Για την καλύτερη κατανόηση του περιεχομένου των πινάκων που δημοσιεύονται κατωτέρω, δίνεται συνοπτική επεξήγηση των όρων που αναφέρονται στους πίνακες αυτούς.

### Γ.1. Δηλωθέντα εισοδήματα

α) Δηλωθέν οικογενειακό εισόδημα. Σαν οικογενειακό εισόδημα θεωρείται το εισόδημα που προέρχεται από κάθε πηγή και αποκτάται από το σύζυγο ή τη σύζυγο, μετά από την αφαίρεση των δαπανών αποκτώσεως αυτού. Σε αυτό υπολογίζεται και το εισόδημα των ανήλικων τέκνων, με εξαίρεση το εισόδημα που προέρχεται από την προσωπική τους εργασία, από περιουσιακά στοιχεία που περιήλθαν σε αυτά από κληρονομιά ή από δωρεά, με εξαίρεση τις γονικές



παροχές, από συντάξεις που δόθηκαν σε αυτά λόγω θανάτου του πατέρα τους ή της μητέρας τους και από διατροφή.

β) Δηλωθέν στο όνομα του συζύγου εισόδημα είναι: 1) το κύριο εισόδημα αυτού, όπως και το εισόδημα των ανήλικων τέκνων του, που αποκτήθηκε με τις ανωτέρω προϋποθέσεις, 2) το εισόδημα της συζύγου από επιχείρηση, που εξαρτάται οικονομικά από το σύζυγο ή το προερχόμενο από προσωπική μεταξύ των συζύγων εταιρία, εφόσον ο σύζυγος έχει μεγαλύτερο από τη σύζυγο ποσό συνολικού εισοδήματος από όλες τις πηγές.

γ) Δηλωθέν στο όνομα της συζύγου εισόδημα. Οι σύζυγοι έχουν υποχρέωση να υποβάλλουν κοινή δήλωση των εισοδημάτων τους, αλλά ο υπολογισμός του φόρου γίνεται χωριστά για κάθε σύζυγο, σαν να δίνεται χωριστή δήλωση, ανεξάρτητα από το ποσό και την πηγή προέλευσής του εισοδήματος της συζύγου. Έτσι, ως εισόδημα της συζύγου νοείται: 1) το εισόδημα που αποκτήθηκε από αυτήν, ως και το εισόδημα των ανήλικων τέκνων της που αποκτήθηκε με τις ανωτέρω προϋποθέσεις (Γ1.α), 2) το εισόδημα του συζύγου από επιχείρηση που εξαρτάται οικονομικά από τη σύζυγο ή το προερχόμενο από προσωπική μεταξύ των συζύγων εταιρία, εφόσον η σύζυγος έχει μεγαλύτερο από το σύζυγο ποσό συνολικού εισοδήματος από όλες τις πηγές.

## Γ.2. Πηγές προελεύσεως εισοδήματος

α) Εισόδημα από οικοδομές. Αυτό περιλαμβάνει το καθαρό εισόδημα από μισθώματα και το φορολογούμενο τεκμαρτίο μίσθωμα από ιδιοκατοίκηση. Ως καθαρό εισόδημα νοείται το εισόδημα που απομένει μετά την αφαίρεση: 1) των δαπανών και βαρών της οικοδομής κλπ., οι οποίες ορίζονται σε ποσοστό 25% του ακαθάριστου εισοδήματος από κατοικίες και 10% του ακαθάριστου εισοδήματος από καταστήματα, γραφεία και αποθήκες, 2) ποσοστού 17% από το ακαθάριστο εισόδημα από εκμίσθωση ή ιδιοχρησιμοποίηση αίθουσας, η οποία χρησιμοποιείται για κινηματογράφο ή θέατρο και 5% από το ακαθάριστο εισόδημά τους από εκμίσθωση ή ιδιοχρησιμοποίηση γηπέδου (άρθρ. 20 Ν.Δ. 3323/1955), και 3) των δεδουλευμένων τόκων ενυπόθηκων κρεών.

β) Εισόδημα από εκμίσθωση γαιών. Εισόδημα από την πηγή αυτή είναι αυτό που προκύπτει, για κάθε οικονομικό έτος, από την εκμίσθωση μιας ή περισσότερων γαιών, μετά την αφαίρεση των δαπανών και βαρών των γαιών. Από το εισόδημα αυτό εκπίπτουν: 1) κάθε φόρος, τέλος ή δικαίωμα υπέρ του Δημοσίου, 2) ποσοστό 5% για αποσβέσεις και έξοδα συντηρήσεως, και 3) δεδουλευμένοι τόκοι ενυπόθηκων κρεών κλπ. Το ποσό που μένει μετά από αυτές τις εκπτώσεις, αποτελεί το καθαρό εισόδημα από γαίες. Ο όρος «γαίες» λαμβάνεται εδώ με την ευρεία έννοια, και περιλαμβάνει τις καλλιεργούμενες και φυτευόμενες γαίες, τα δάση και τις δενδρώδεις εκτάσεις, τα λιβάδια και τις βοσκήσιμες γαίες πάσης φύσεως, τα μεταλλεία και λατομεία, τις πηγές, τα φρέατα, τις λίμνες και δεξαμενές, τα ιχθυοτροφεία, καθώς και κάθε άλλη έκταση γης μαζί με τα περυσιακά στοιχεία που βρίσκονται στην επιφάνεια του εδάφους και τις πάσης φύσεως ύλες που βρίσκονται κάτω από το έδαφος.

γ) Εισόδημα από κινητές αξίες. Το εισόδημα από την πηγή αυτή προέρχεται από την τοποθέτηση κεφαλαίων σε κινητές αξίες, διακρίνεται δε σε εισόδημα από τίτλους ημεδαπής προελεύσεως (μερίσματα τίτλων ημεδαπών ανωνύμων εταιριών, τόκοι ομολογιακών δανείων κλπ.), σε εισόδημα από τίτλους αλλοδαπής προελεύσεως και σε εισόδημα από τόκους πάσης φύσεως, που δεν περιλαμβάνονται στις άλλες περιπτώσεις. Επίσης, στο εισόδημα αυτό περιλαμβάνονται και οι αμοιβές των διοικητικών συμβούλων των

ανωνύμων εταιριών. Στο εισόδημα αυτό δεν περιλαμβάνονται οι τόκοι ορισμένων ομολογιακών δανείων και τραπεζικών καταθέσεων, λόγω απαλλαγών των από τη φορολογία του εισοδήματος.

δ) Εισόδημα από εμπορικές επιχειρήσεις. Εισόδημα από την πηγή αυτή είναι το κέρδος που αποκτάται από μία ή περισσότερες ατομικές ή εταιρικές επιχειρήσεις (εμπορικές, βιομηχανικές ή βιοτεχνικές) ή από την άσκηση οποιουδήποτε κερδοσκοπικού επαγγέλματος το οποίο δεν υπάγεται στα ελεύθερα επαγγέλματα.

Ο προσδιορισμός του καθαρού κέρδους γίνεται :

1) Στις επιχειρήσεις που τηρούν βιβλία επαρκή και ακριβή του Κώδικα Φορολογικών Στοιχείων, από τα δεδομένα των βιβλίων αυτών, αφού αφαιρεθούν τα έξοδα του άρθρου 35 του Ν.Δ. 3323/1955.

2) Στις επιχειρήσεις που δεν τηρούν βιβλία και στοιχεία του Κώδικα Φορολογικών Στοιχείων ή τηρούν βιβλία ανεπαρκή ή ανακριβή ή κατώτερα από την κατηγορία που ανήκουν, τα ακαθάριστα έσοδα υπολογίζονται από τον Οικονομικό Έφορο εξωλογιστικά, με στοιχεία και πληροφορίες που έχει στη διάθεσή του για τη δράση της επιχείρησης και γενικά τις συνθήκες λειτουργίας της. Για τον υπολογισμό αυτό λαμβάνονται υπόψη οι αγορές και πωλήσεις της επιχείρησης, το μικτό κέρδος που εμφανίζεται, όπως και το εμφανιζόμενο κέρδος στις ομοειδείς επιχειρήσεις που εργάζονται με όμοιες συνθήκες, το απασχολούμενο προσωπικό, το ύψος των κεφαλαίων που έχουν επενδυθεί, τα δικά τους κεφάλαια κινήσεως, τα δάνεια και οι πιστώσεις, τα έξοδα παραγωγής και διαθέσεως των εμπορευμάτων, τα έξοδα διαχείρισεως και, γενικά, όλες οι επαγγελματικές δαπάνες. Στο εισόδημα από εμπορικές επιχειρήσεις περιλαμβάνεται, επίσης, το κέρδος που προκύπτει από την άσκηση επιχείρησης μεταπωλήσεως ακινήτων και από τα μερίσματα τα οποία καταβάλλονται στα μέλη των συνεταιρισμών του Ν. 602.

Σε περίπτωση πραγματοποίησης ζημίας από εμπορική επιχείρηση, αυτή δύναται να συμψηφισθεί με εισοδήματα άλλων πηγών του ίδιου οικονομικού έτους, οπότε το συνολικό οικογενειακό εισόδημα μειώνεται αντίστοιχα. Αν η ζημιά δεν καλύπτεται από τα εισοδήματα των άλλων πηγών και εφόσον τηρούνται ειλικρινή βιβλία του Κ.Φ.Σ., μπορεί να μεταφερθεί, κατά το ακάλυπτο μέρος της, στα τρία επόμενα έτη, προκειμένου για εμπορικές επιχειρήσεις και στα πέντε επόμενα, προκειμένου για βιομηχανικές, μεταλλευτικές, γεωργικές και ξενοδοχειακές επιχειρήσεις.

ε) Εισόδημα από γεωργικές επιχειρήσεις. Εισόδημα από γεωργικές επιχειρήσεις είναι το κέρδος που προκύπτει κάθε οικονομικό έτος και αποκτάται από την εκμετάλλευση μιας ή περισσότερων γεωργικών επιχειρήσεων πάσης φύσεως, δηλαδή αγροτικών, κτηνοτροφικών, πτηνοτροφικών, μελισσοκομικών, σπυροτροφικών, δασικών, αλιευτικών κλπ. Για τον προσδιορισμό του ακαθάριστου εισοδήματος από γεωργικές επιχειρήσεις, λαμβάνεται το σύνολο των ακαθάριστων εσόδων από τη γεωργική δραστηριότητα, όπως αυτά προκύπτουν από τα λογιστικά βιβλία της επιχείρησης, εφόσον κρίνονται ειλικρινή. Για τον υπολογισμό του καθαρού εισοδήματος, εκπίπτουν τα γενικά έξοδα της επιχείρησης, οι δαπάνες επισκευών και συντηρήσεως, η αξία των πρώτων υλών που χρησιμοποιήθηκαν, οι τόκοι, οι φόροι κλπ., οι αποσβέσεις, οι ζημιές φθοράς, απώλειες ή υποτιμήσεις κεφαλαίου κλπ., εφόσον οι δαπάνες αυτές εγγράφηκαν στα βιβλία της επιχείρησης. Κατά κανόνα, το καθαρό εισόδημα, εφόσον δεν τηρούνται λογιστικά βιβλία βάσει των οποίων να βρίσκεται το καθαρό κέρδος, καθορίζεται με εφαρμογή συντελεστού 10-20% στην αξία της παραγωγής. Ο συντελεστής

αυτός δύναται να φθάσει μέχρι 30%, εφόσον αυτός που αποκτά το γεωργικό εισόδημα δεν ασχολείται προσωπικά με τη γεωργία.

στ) Εισόδημα από μισθωτές υπηρεσίες. Στο εισόδημα από μισθωτές υπηρεσίες περιλαμβάνονται οι μισθοί, τα ημερομίσθια, οι επικορηγήσεις, τα επιδόματα, οι συντάξεις και, γενικά, οι κάθε είδους παροχές, που καταβάλλονται περιοδικά, για παρούσα ή παρωχημένη υπηρεσία ή για οποιαδήποτε άλλη αιτία, στους μισθωτούς, γενικά, και στους συνταξιούχους.

Για την εξεύρεση του καθαρού εισοδήματος εκπίπτονται:

1) Κάθε τέλος ή δικαίωμα του Δημοσίου ή οποιουδήποτε τρίτου, το οποίο βαρύνει το εισόδημα, όπως είναι, π.χ., τα τέλη χαρτοσήμου, και 2) οι υπέρ των Ασφαλιστικών Ταμείων επιβαλλόμενες κρατήσεις. Ως Ασφαλιστικά Ταμεία θεωρούνται όλα τα Ταμεία, τα οποία έχουν ως σκοπό την ασφάλιση των μισθωτών με οποιοδήποτε τρόπο, όπως π.χ., τα Μετοχικά Ταμεία και, γενικά, τα Ταμεία κύριας ή επικουρικής ασφάλισης κλπ. Η εισφορά που επιβάλλεται για αυτά γίνεται βάσει νόμου και παρακρατείται από τις αποδοχές των ασφαλισμένων.

ζ) Εισόδημα από υπηρεσίες ελευθέρων επαγγελματιών. Εισόδημα από υπηρεσίες ελευθέρων επαγγελματιών είναι οι αμοιβές από την άσκηση του ελευθέρου επαγγέλματος του ιατρού ή οδοντίατρου ή κτηνιάτρου ή φυσιοθεραπευτή ή μαιάς, δικηγόρου, δικολάβου, συμβολαιογράφου, άμισθου υποθηκοφύλακα και δικαστικού επιμελητή, αρχιτέκτονα, μηχανικού, τοπογράφου, χημικού, σχεδιαστή, δημοσιογράφου, συγγραφέα, διερμηνέα, καθηγητή ή δασκάλου, καλλιτέχνη γλύπτη ή ζωγράφου ή σκιτσογράφου ή χαράκτη, εκτελεστή μουσικών έργων ή μουσουργού, καλλιτεχνών των κέντρων διασκεδάσεως, χορευτή, χορογράφου, σκηνοθέτη, σκηνογράφου, ενδυματολόγου, διακοσμητή, οικονομολόγου, ερευνητή ή συμβούλου επιχειρήσεων, ιδιοκτήτη ή διευθυντή φορολογικού ή λογιστικού γραφείου, ξεναγού, εμπειρογνώμονα, γεωπόνου, δασολόγου και μεταφραστή.

Στο εισόδημα από υπηρεσίες ελευθέρων επαγγελματιών περιλαμβάνεται και η αμοιβή που καταβάλλεται:

1) Σε πραγματογνώμονες, διαιτητές, εκκαθαριστές γενικά, ελεγκτές ανώνυμων εταιριών, εκτελεστές διαθηκών, εκκαθαριστές κληρονομιών και κηδεμόνες σχολάζουσας κληρονομίας.

2) Σε συγγραφείς και μουσουργούς, από συγγραφικά γενικώς δικαιώματα.

3) Σε αντιπροσώπους επαγγελματικών οργανώσεων και ιδιώτες, για τη συμμετοχή τους σε επιτροπές ή συμβούλια στο Δημόσιο, σε νομικά πρόσωπα δημοσίου ή ιδιωτικού δικαίου, σωματεία, ιδρύματα, συνεταιρισμούς και διάφορους οργανισμούς.

4) Στη σύζυγο ή το σύζυγο και τα τέκνα, λόγω διατροφής, η οποία επιδικάστηκε σε αυτούς ή συμφωνήθηκε με συμβολαιογραφική πράξη.

5) Η νόμιμη αμοιβή αυτών που απασχολούνται ατομικά στην κατασκευή για πώληση οικοδομών, ως αρχιτέκτονες ή πολιτικοί μηχανικοί ή μηχανολόγοι, οι οποίοι έκαναν την μελέτη ή επέβλεψαν την εκτέλεση των εργασιών του οικοδομικού έργου, σύμφωνα με το άρθρο 45 Ν.Δ. 3323/1955.

Τέλος, σαν εισόδημα από υπηρεσίες ελευθέρων επαγγελματιών λογίζεται και το εισόδημα που δεν μπορεί να συμπεριληφθεί ρητά σε κάποια από τις παραπάνω περιπτώσεις.

### Γ.3. Εισπώσεις και μειώσεις από το εισόδημα

1) Εκπτώσεις. Από το συνολικό εισόδημα του φορολογούμενου εκπίπτονται:

α) Το ποσό που επιδικάζεται ή συμφωνείται συμβολαιογραφικά και καταβάλλεται, λόγω διατροφής, στη σύζυγο ή στο σύζυγο και τα τέκνα.

β) Τα έξοδα ιατρικής και νοσοκομειακής περιθάλψεως του φορολογούμενου και των λοιπών προσώπων που συνοικούν με αυτόν και τον βαρύνουν (βλέπε Γ.4., 28).

Ως έξοδα ιατρικής και νοσοκομειακής περιθάλψεως θεωρούνται μόνο i) οι αμοιβές που καταβάλλονται για ιατρικές επισκέψεις και εξετάσεις, γενικά, στις οποίες περιλαμβάνονται και οι ακτινολογικές και οι μικροβιολογικές εξετάσεις, καθώς και η δαπάνη για οδοντοθεραπεία και οδοντοπροσθητική, ii) τα έξοδα νοσηλείας που καταβάλλονται σε νοσηλευτικά ιδρύματα ή ιδιωτικές κλινικές, στα οποία περιλαμβάνονται και τα έξοδα για φαρμακευτική περίθαλψη στο νοσοκομείο ή την κλινική, iii) οι αμοιβές που καταβάλλονται σε νοσοκόμο, για την παροχή υπηρεσιών σε ασθενή, κατά τη νοσηλεία αυτού σε νοσοκομείο ή κλινική ή στο σπίτι, iv) ποσοστό 50% της δαπάνης που καταβάλλεται σε επιχειρήσεις περιθάλψεως ηλικιωμένων, οι οποίες λειτουργούν σύμφωνα με τις διατάξεις του οικείου νόμου που κάθε φορά ισχύει, v) η δαπάνη για την υποκατάσταση μελών του σώματος με τεχνητά μέλη, καθώς και η δαπάνη για την αγορά ή τοποθέτηση στο σώμα του ασθενούς οργάνων, τα οποία είναι αναγκαία για τη φυσιολογική λειτουργία του ανθρώπινου οργανισμού. Εξαιρετικά, εκπίπτονται τα έξοδα νοσοκομειακής περιθάλψεως των άγαμων τέκνων του φορολογούμενου, ανεξάρτητα από την ηλικία τους, εφόσον το επίσης εισόδημά τους δεν υπερβαίνει το ποσό των 200.000 δραχμών και πάσχουν από ανίατο νόσημα. Επίσης, με τις ίδιες προϋποθέσεις εκπίπτει η δαπάνη για την περίθαλψη, με οποιοδήποτε τρόπο, των τυφλών, κωφολάλων ή διανοητικά καθυστερημένων τέκνων του φορολογούμενου. Στις δαπάνες αυτές περιλαμβάνονται τα διδάκτρα ή τροφεία, τα οποία καταβάλλονται για την περίθαλψη αυτών των τέκνων σε ειδικές για την πάθησή τους σχολές ή θεραπευτήρια.

γ) Τα χρηματικά ποσά που καταβάλλει ο φορολογούμενος, λόγω δωρεάς, στο Δημόσιο, τους δήμους και κοινότητες του Κράτους, τους ιερούς ναούς και τα ημεδαπά νομικά πρόσωπα που νόμιμα έχουν συσταθεί ή συνιστώνται και τα οποία επιδιώκουν φιλανθρωπικούς, θρησκευτικούς, εθνοφελείς, κοινωφελείς και εκπαιδευτικούς σκοπούς. Επίσης, εκπίπτονται τα χρηματικά ποσά που καταβάλλονται στα αθλητικά σωματεία, που νόμιμα έχουν συσταθεί και είναι αναγνωρισμένα από τη Γενική Γραμματεία Αθλητισμού, εφόσον οι δωρεές αυτές προορίζονται για την καλλιέργεια και ανάπτυξη των ερασιτεχνικών τους τμημάτων.

Τα πιο πάνω χρηματικά ποσά δεν πρέπει να έχουν εκπίσει με βάση άλλη διάταξη του Ν.Δ. 3323/1955, άρθρο 8.

δ) Τα ποσά των εισφορών που καταβάλλονται από τον φορολογούμενο σε ταμεία ασφαλίσεώς του, εφόσον η καταβολή τους είναι υποχρεωτική από το νόμο.

ε) Τα ποσά που καταβάλλονται από τον φορολογούμενο για ασφάλιστρα ζωής ή θανάτου ή για την κάλυψη των κινδύνων από τυχαία γεγονότα, που αφορούν αυτόν προσωπικά ή τον άλλο σύζυγο ή τα τέκνα του τα οποία τον βαρύνουν, εφόσον αυτά δεν έχουν δική τους φορολογική υποχρέωση. Το επίσης ποσό της δαπάνης για ασφάλιστρα, το οποίο εκπίπτει από το εισόδημα του φορολογούμενου, δεν μπορεί σε καμιά περίπτωση να υπερβαίνει το ποσοστό 10% του συνολικού εισοδήματος που δηλώνεται από αυτόν και, σε κάθε περίπτωση, τις 40.000 δραχμές.

στ) Η δαπάνη, η οποία καταβάλλεται από μισθωτή ως επίσης συνδρομή ή ως δικαίωμα εγγραφής σε επαγγελματικούς συλλόγους και επιμελητήρια, καθώς και η δαπάνη η



οποία καταβάλλεται ως συνδρομή σε επαγγελματικά περι-δικά, εκτός αν στην περίπτωση αυτή στο μισθωτό χορηγείται επίδομα βιβλιοθήκης. Η δαπάνη αυτή δεν μπορεί να υπερβεί συνολικά τις 10.000 δραχμές το χρόνο.

ζ) Το ποσό των τόκων που καταβάλλεται από τον φορο-λογούμενο για δάνεια τα οποία έχει συνάψει με Τράπεζες ή άλλους πιστωτικούς οργανισμούς ή με τον Ελληνικό Οργα-νισμό Τουρισμού. Η έκπτωση αυτή γίνεται εφόσον αποδει-κνύεται η διάθεση των χρημάτων του δανείου, μέσα σε ένα χρόνο από τη σύναψή του, για την αγορά περιουσιακού στοιχείου ή για τη συμμετοχή του φορολογουμένου σε επι-χείρηση και εφόσον από τις δραστηριότητες αυτές προκύπτει εισόδημα κατά την κρίσιμη διαχειριστική περίοδο, το οποίο φορολογείται με τις διατάξεις αυτού του νόμου.

η) Η δαπάνη που καταβάλλεται από τον φορολογούμενο για την αγορά και την εγκατάσταση ηλιακού θερμοσίφωνα. Το επίσης ποσό αυτής της δαπάνης, το οποίο εκπίπτει από το εισόδημα του φορολογουμένου, δεν μπορεί να υπερβεί πο-σοστό 10% του εισοδήματος που δηλώνεται από αυτόν και, σε κάθε περίπτωση, τις 40.000 δραχμές συνολικά και για τους δύο συζύγους.

θ) Από το επίσης συνολικό ποσό που καταβάλλεται από τον φορολογούμενο και τη φορολογούμενη σύζυγό του για ενοίκιο της κύριας κατοικίας τους, ποσοστό 30% έως το ποσό ενοικίου 120.000 δραχμών και ποσοστό 10% για το πάνω από 120.000 δραχμές ποσό αυτού. Αυτή η έκπτωση ενεργεί-ται, εφόσον ο φορολογούμενος απέκτησε εισοδήματα από μισθούς ή συντάξεις και δε χορηγείται σε αυτόν ή τη σύζυγό του στεγαστικό επίδομα. Το συνολικό ποσό της εκπτώσεως αυτής δε μπορεί να υπερβεί σε καμιά περίπτωση το ποσό του καθαρού εισοδήματος από μισθούς και συντάξεις που απέ-κτησε ο φορολογούμενος και η σύζυγός του.

ι) Το ποσό της δαπάνης που καταβάλλεται για έξοδα κη-δείας του συζύγου ή της συζύγου και των προσώπων που συ-νοικούν με τον φορολογούμενο και τον βαρύνουν, μέχρι 40.000 δραχμές και ποσοστό 10% για το πάνω από 40.000 δραχμές ποσό αυτών, εφόσον τα πρόσωπα αυτά δεν αφή-νουν κανένα περυσιακό στοιχείο.

ια) Για δαπάνη, χωρίς δικαιολογητικά, φυλάξεως τέκνων – εφόσον αυτά δεν έχουν υπερβεί το έκτο έτος της ηλικίας τους και δεν έχουν δικό τους εισόδημα ή έχουν εισόδημα κατώτερο από το ποσό των 80.000 δραχμών ή το ποσό των 200.000 δραχμών προκειμένου για τα τέκνα που παρουσιάζουν αναπηρία 67% και πάνω, από διανοητική καθυστέρηση ή φυσική αναπηρία – μειώνεται ποσοστό 10% από το εισό-δημα μισθωτών υπηρεσιών και ελευθέρων επαγγελματιών της μητέρας.

ζ) Το ποσό των τόκων που καταβάλλεται από τον φορο-λογούμενο για δάνεια τα οποία έχει συνάψει με Τράπεζες ή άλλους πιστωτικούς οργανισμούς ή με τον Ελληνικό Οργα-νισμό Τουρισμού. Η έκπτωση αυτή γίνεται εφόσον αποδει-κνύεται η διάθεση των χρημάτων του δανείου, μέσα σε ένα χρόνο από τη σύναψή του, για την αγορά περιουσιακού στοιχείου ή για τη συμμετοχή του φορολογουμένου σε επι-χείρηση και εφόσον από τις δραστηριότητες αυτές προκύπτει εισόδημα κατά την κρίσιμη διαχειριστική περίοδο, το οποίο φορολογείται με τις διατάξεις αυτού του νόμου.

η) Η δαπάνη που καταβάλλεται από τον φορολογούμενο για την αγορά και την εγκατάσταση ηλιακού θερμοσίφωνα. Το επίσης ποσό αυτής της δαπάνης, το οποίο εκπίπτει από το εισόδημα του φορολογουμένου, δεν μπορεί να υπερβεί πο-σοστό 10% του εισοδήματος που δηλώνεται από αυτόν και, σε κάθε περίπτωση, τις 40.000 δραχμές συνολικά και για τους δύο συζύγους.

θ) Από το επίσης συνολικό ποσό που καταβάλλεται από τον φορολογούμενο και τη φορολογούμενη σύζυγό του για ενοίκιο της κύριας κατοικίας τους, ποσοστό 30% έως το ποσό ενοικίου 120.000 δραχμών και ποσοστό 10% για το πάνω από 120.000 δραχμές ποσό αυτού. Αυτή η έκπτωση ενεργεί-ται, εφόσον ο φορολογούμενος απέκτησε εισοδήματα από μισθούς ή συντάξεις και δε χορηγείται σε αυτόν ή τη σύζυγό του στεγαστικό επίδομα. Το συνολικό ποσό της εκπτώσεως αυτής δε μπορεί να υπερβεί σε καμιά περίπτωση το ποσό του καθαρού εισοδήματος από μισθούς και συντάξεις που απέ-κτησε ο φορολογούμενος και η σύζυγός του.

2. Μειώσεις του εισοδήματος. Το εισόδημα από μισθωτές υπηρεσίες και από κάθε είδους συντάξεις μειώ-νεται κατά ποσοστό 50% μέχρι ποσού 440.000 δρχ. καθαρού εισοδήματος. Επίσης, εισόδημα από αμοιβές ελευθέρων επαγγελματιών μειώνεται κατά 25% μέχρι ποσού καθαρού εισοδήματος 120.000 δρχ. και κατά ποσοστό 5% στο τμήμα του καθαρού εισοδήματος από 120.001 μέχρι 400.000 δρχ. Η μείωση αυτή υπολογίζεται και στο εισόδημα που αποκτά δικηγόρος από την παροχή υπηρεσιών με πάγια περιοδική αμοιβή και γιατρός που έχει προσληφθεί από το ΙΚΑ με ειδι-κή σύμβαση αόριστης χρονικής διάρκειας και παρέχει τις υπηρεσίες του με πάγια περιοδική αμοιβή. Επίσης, η μείωση υπολογίζεται και στα εισοδήματα από αμοιβές για την παροχή υπηρεσιών ελεύθερου επαγγέλματος, τα οποία αποκτά ο φορολογούμενος στα πέντε (5) πρώτα χρόνια ασκήσεως του επαγγέλματός του. Η προβλεπόμενη μείωση δεν μπορεί σε καμιά περίπτωση να είναι ανώτερη από το ποσό των 220.000 δρχ. το χρόνο κατά φορολογούμενο για τα εισοδήματα όλων των παραπάνω κατηγοριών. Κατά εξαίρεση, ορισμένες κατη-γορίες φορολογουμένων (δημοσιογράφοι, συγγραφείς, ηθο-ποιοί, μουσουργοί ποδοσφαιριστές, φωτοειδησεογράφοι και εικονολήπτες επικαίρων τηλεοράσεως κλπ.) έχουν πρόσθετη μείωση για τα εισοδήματα που αποκτούν αποκλειστικά από την άσκηση του επαγγέλματός τους.

#### Γ.4. Φορολογητέο εισόδημα και φόρος

1) Φορολογητέο εισόδημα. Το εισόδημα που απθμένει μετά τις μειώσεις και τις εκπτώσεις που ενεργούνται από το συνολικό εισόδημα του φορολογουμένου αποτελεί το φορολογητέο εισόδημά του, το οποίο υποβάλλεται σε φόρο με βάση την ακόλουθη κλίμακα φορολογίας εισοδήματος:

Κλιμάκιο εισοδήματος	Φορολογικός συντελεστής %	Φόρος κλιμακίου	Σύνολο	
			Εισοδήματος	Φόρου
80.000 .....	—	—	80.000	—
60.000 .....	12	7.200	140.000	7.200
60.000 .....	15	9.000	200.000	16.200
60.000 .....	18	10.800	260.000	27.000
90.000 .....	21	18.900	350.000	45.900
90.000 .....	25	22.500	440.000	68.400
90.000 .....	29	26.100	530.000	94.500
90.000 .....	33	29.700	620.000	124.200
120.000 .....	37	44.400	740.000	168.600
120.000 .....	41	49.200	860.000	217.800
120.000 .....	45	54.000	980.000	271.800
200.000 .....	48	96.000	1.180.000	367.800
400.000 .....	51	204.000	1.580.000	571.800
800.000 .....	54	432.000	2.380.000	1.003.800
1.000.000 .....	57	570.000	3.380.000	1.573.800
1.500.000 .....	60	900.000	4.880.000	2.473.800
Υπερβάλλον .....	63			

2) Φόρος κλίμακας. α) Το ποσό του φόρου το οποίο προκύπτει με βάση την παραπάνω κλίμακα μειώνεται ως εξής:

1) Για τον ίδιο το φορολογούμενο, κατά 3.000 δρχ. Προκειμένου για i) αναπήρους αξιωματικούς και οπλίτες, οι οποίοι με την ιδιότητα του αναπήρου παίρνουν σύνταξη από το δημόσιο ταμείο, αξιωματικούς που εξαιτίας πολεμικού τραύματος ή νοσήματος βρίσκονται σε κατάσταση υπηρεσίας γραφείου, ii) θύματα πολέμου, iii) τυφλούς που είναι γραμμένοι στο γενικό μητρώο τυφλών, το οποίο τηρείται στην αρμόδια διεύθυνση της οικείας νομαρχίας και iv) πρόσωπα που παρουσιάζουν αναπηρία 67% και πάνω από διανοητική καθυστέρηση ή φυσική αναπηρία, το πιο πάνω ποσό αυξάνεται στις 30.000 δρχ. Θύματα πολέμου κατά την έννοια του παρόντος είναι τα πρόσωπα που λαμβάνουν σύνταξη από πολεμική αιτία. Με τα θύματα πολέμου εξομοιώνονται και τα πρόσωπα, τα οποία ως μέλη οικογενειών αξιωματικών και οπλιτών, οι οποίοι απεβίωσαν κατά την εκτέλεση διατεταγμένης υπηρεσίας σε ειρηνική περίοδο, δικαιούνται συντάξεως από το δημόσιο ταμείο.

2) Για το σύζυγο ή τη σύζυγο που δεν έχει φορολογητέο εισόδημα, κατά 11.000 δρχ.

3) Για το πρώτο τέκνο κατά 13.000 δρχ., για το δεύτερο τέκνο κατά 16.000 δρχ., για το τρίτο τέκνο κατά 22.000 δρχ., για το τέταρτο τέκνο και για κάθε τέκνο μετά το τέταρτο, κατά 40.000 δρχ.

4) Για κάθε τέκνο, που υπηρετεί τη στρατιωτική του θητεία, κατά 5.000 δρχ.

5) Για καθένα από τα λοιπά πρόσωπα, κατά 5.000 δρχ.

6) Για καθένα από τα πρόσωπα που αναφέρονται στις πιο πάνω περιπτώσεις 2, 3 και 5, εφόσον αυτά παρουσιάζουν αναπηρία 67% και πάνω, από διανοητική καθυστέρηση ή φυσική αναπηρία, κατά 25.000 δρχ. ως πρόσθετο ποσό μείωσης.

7) Σε περίπτωση τελέσεως γάμου για πρώτη φορά, το ποσό του φόρου που προκύπτει με βάση τις διατάξεις του άρθρου 8 του Ν.Δ. 3323/1955, μειώνεται κατά 10.000 δρχ. για κάθε σύζυγο.

8) Σε περίπτωση γεννήσεως ζώντων τέκνων, το ποσό του φόρου που προκύπτει με βάση τις διατάξεις του άρθρου 8 του Ν.Δ. 3323/1955, για το εισόδημα του συζύγου ή της άγαμης

μπέρας κατά το έτος γεννήσεως των τέκνων, μειώνεται κατά 10.000 δρχ. για κάθε τέκνο.

Η μείωση του φόρου που καθορίζεται στις παραπάνω περιπτώσεις 3, 4, 5 και 6 γίνεται εφόσον τα πρόσωπα που αναφέρονται σε αυτές βαρύνουν τον φορολογούμενο.

8. Από τα πρόσωπα που συνοικούν με τον φορολογούμενο θεωρείται ότι τον βαρύνουν:

1) Τα ανήλικα τέκνα, τα τέκνα τα οποία δεν έχουν υπερβεί το εικοστό πέμπτο έτος της ηλικίας τους και σπουδάζουν σε αναγνωρισμένες σχολές του εσωτερικού ή του εξωτερικού.

2) τα τέκνα, τα οποία δεν υπάγονται στην προηγούμενη περίπτωση, εφόσον υπηρετούν τη στρατιωτική τους θητεία.

3) Τα τέκνα τα οποία παρουσιάζουν αναπηρία 67% και πάνω, από διανοητική καθυστέρηση ή φυσική αναπηρία.

4) Οι ανιόντες και των δύο συζύγων.

5) Οι άγαμοι αδελφοί και οι άγαμες αδελφές και των δύο συζύγων, εφόσον παρουσιάζουν αναπηρία 67% και πάνω, από διανοητική καθυστέρηση ή φυσική αναπηρία.

6) Οι ανήλικοι ορφανοί από πατέρα και μητέρα, συγγενείς μέχρι τον τρίτο βαθμό οποιουδήποτε από τους συζύγους.

Τα πρόσωπα που αναφέρονται στις πιο πάνω περιπτώσεις, θεωρείται ότι βαρύνουν τον φορολογούμενο μόνο εφόσον το ετήσιο εισόδημά τους δεν υπερβαίνει το ποσό των 80.000 δρχ. ή το ποσό των 200.000 δρχ. αν αυτά παρουσιάζουν αναπηρία 67% και πάνω, από διανοητική καθυστέρηση ή φυσική αναπηρία.

3) Συμπληρωματικός φόρος. Όταν το φορολογητέο εισόδημα περιέχει και εισόδημα από κινητές αξίες ή από κέρδη μεριδίων εταιριών περιορισμένης ευθύνης ή από κέρδη ετερόρρυθμων εταιριών, το εισόδημα αυτό, χωρίς τον υπολογισμό των εκπάσεων που αναφέρονται στο Γ.3, υποβάλλεται και σε συμπληρωματικό αναλογικό φόρο, ο οποίος ορίζεται σε ποσοστό 3%.

Επίσης, αν στο εισόδημα που αναφέρεται στο Γ.4.1 περιλαμβάνεται και εισόδημα από οικοδομές ή από εκμίσθωση γαιών, το συνολικό καθαρό εισόδημα από τις πηγές αυτές, αθροιστικά λαμβανόμενο και πριν από τη διενέργεια των εκπάσεων, υποβάλλεται και σε συμπληρωματικό φόρο με βάση την παρακάτω κλίμακα:

Κλίμακα	Φορολογικός συντελεστής %	Φόρος κλιμακίου	Σύνολο	
			Καθαρού εισοδήματος από οικοδομές και γαίες	Φόρου
100.000 .....	—	—	100.000	—
100.000 .....	2	2.000	200.000	2.000
200.000 .....	3	6.000	400.000	8.000
Υπερβάλλον .....	4			

Το ποσό του συμπληρωματικού φόρου δε μπορεί να είναι μεγαλύτερο από το ποσό του φόρου που αναλογεί στο φορολογητέο εισόδημα με βάση τη φορολογική κλίμακα της προηγούμενης παραγράφου Γ.4.

#### Γ.5. Προσδιορισμός των κυριότερων επαγγελματικών ομάδων

Το σύνολο των φορολογουμένων διαιρέθηκε σε έξι κύριες επαγγελματικές ομάδες. Ο χαρακτηρισμός και η κατάταξη των φορολογουμένων στις παραπάνω ομάδες έγινε από τις κατά τόπους οικονομικές εφορίες, σύμφωνα με τα στοιχεία τα οποία αναγράφονται στις υποβληθείσες δηλώσεις, σε

σχέση με το δηλωθέν ως εξασκούμενο επάγγελμα από τους φορολογουμένους. Δόθηκαν οδηγίες, στις περιπτώσεις κατά τις οποίες ο φορολογούμενος δήλωσε περισσότερες από μία απασχολήσεις και, συνεπώς, τα εισοδήματά του προέρχονται από περισσότερες πηγές, να ληφθεί υπόψη, σαν κριτήριο για την κατάταξή του σε μία από τις κατηγορίες αυτές, η κυριότερη απασχολήσή του.

Αν και πάλι υπήρχαν αμφιβολίες, έπρεπε να ληφθεί σαν κριτήριο η πηγή, από την οποία προήρχετο το μεγαλύτερο μέρος του εισοδήματος. Οι επαγγελματικές αυτές ομάδες είναι οι εξής:



α) Εισοδηματίες. Η κατηγορία αυτή περιέλαβε τα πρόσωπα εκείνα, των οποίων το εισόδημα προέρχεται μόνο από οικοδομές ή από εκμισθώσεις γαιών ή από κινητές αξίες.

β) Έμποροι - βιομήχανοι - βιοτέχνες και επαγγελματίες. Στην κατηγορία αυτή περιλήφθηκαν οι φορολογούμενοι εκείνοι, των οποίων το εισόδημα προέρχεται κατά το μεγαλύτερο μέρος του από την Δ' πηγή (εμπορικές, βιομηχανικές, βιοτεχνικές κλπ. επιχειρήσεις).

γ) Γεωργοί-κτηνοτρόφοι-αλιείς-εκμεταλλευτές δασών. Η ομάδα αυτή των επαγγελματιών περιέλαβε τα πρόσωπα εκείνα, των οποίων τα εισοδήματα προέρχονται από γεωργικές επιχειρήσεις (Ε' πηγή).

δ) Μισθωτοί γενικά. Η κατηγορία αυτή περιέλαβε τους φορολογούμενους, των οποίων το εισόδημα προέρχεται συνήθως από τη ΣΤ' πηγή, δηλαδή από μισθωτές υπηρεσίες.

ε) Ελεύθεροι επαγγελματίες. Στην κατηγορία αυτή εντάχθηκαν οι φορολογούμενοι, των οποίων η επικρατέστερη πηγή προελεύσεως του εισοδήματός τους ήταν η πηγή Ζ', από ελεύθερα επαγγέλματα.

στ) Συνταξιούχοι. Η κατηγορία αυτή περιέλαβε τους φορολογούμενους, των οποίων το κύριο εισόδημα, σύμφωνα με τη δήλωση, προέρχεται από σύνταξη.

## Δ. ΤΑ ΚΥΡΙΟΤΕΡΑ ΑΠΟΤΕΛΕΣΜΑΤΑ ΤΗΣ ΕΡΕΥΝΑΣ

### Δ.1. Φορολογούμενοι και δηλωθέν από αυτούς εισόδημα, κατά εισοδηματικά επίπεδα

Όπως και παραπάνω αναφέρθηκε, το σύνολο των φυσικών προσώπων, τα οποία κατά το οικονομικό έτος 1985 υπέβαλαν δηλώσεις φόρου εισοδήματος με φορολογητέο εισόδημα, ανήλθε σε 1.989.433 άτομα. Ο αριθμός αυτός αποτελεί το 67,4% του συνολικού αριθμού των οικογενειών της Ελλάδος, ο οποίος, σύμφωνα με τα στοιχεία της απογραφής πληθυσμού που έγινε στις 5 Απριλίου 1981, ήταν 2.953.641. Κύριο αίτιο της αναλογίας αυτής είναι το γεγονός ότι πολλές κατηγορίες φυσικών προσώπων έχουν από το νόμο απαλλαγεί από την υποχρέωση να υποβάλουν δήλωση (βλέπε παράγραφο Β.1.). Το συνολικό οικογενειακό εισόδημα που δηλώθηκε από τα φυσικά πρόσωπα, ανήλθε σε 1.353.448,1 εκατ. δρχ. Από το εισόδημα αυτό, ποσό 1.147.497,7 εκατ. δρχ., δηλαδή το 84,8% του συνόλου, δηλώθηκε και φορολογήθηκε στο όνομα του συζύγου ή του αρχηγού της οικογένειας (1) και ποσό 205.950,4 εκατ. δρχ., δηλαδή το 15,2% του συνόλου, δηλώθηκε και φορολογήθηκε στο όνομα της συζύγου.

Αναλύοντας τα στοιχεία του παρακάτω πίνακα Α', διαπι-

Πίνακας Α'. Φορολογούμενοι και οικογενειακό εισόδημα αυτών, κατά κλιμάκια εισοδήματος

Κλιμάκια οικογενειακού εισοδήματος (χιλιάδες δραχμές)	Αριθμός φορολογούμενων	Φορολογούμενοι % του συνόλου	Δηλωθέν οικογενειακό εισόδημα (εκατ. δραχμές)	Εισόδημα % του συνόλου
Σύνολο .....	1.989.433	100,0	1.353.448,1	100,0
Έως < 100 .....	154.860	7,8	6.055,5	0,4
100 - 200 .....	74.473	3,7	9.277,3	0,7
200 - 300 .....	82.410	4,1	14.354,8	1,1
300 - 500 .....	175.179	8,8	43.621,6	3,2
500 - 1.000 .....	378.015	19,0	151.085,9	11,2
1.000 - 2.000 .....	717.886	36,1	516.424,4	38,2
2.000 και άνω .....	406.610	20,4	612.628,7	45,3

στάνουμε, ότι αυτοί που δήλωσαν επίσης οικογενειακό εισόδημα κάτω από 100.000 δρχ. αποτέλεσαν το 7,8% του συνόλου των δηλωσάντων, ενώ το εισόδημα που αντιστοιχεί σε αυτούς ήταν μόλις το 0,4% του συνολικά δηλωθέντος. Αντίθετα, ποσοστό 20,4% των φορολογούμενων του τελευταίου κλιμακίου συγκέντρωσε περίπου το 45,3% του συνολικού εισοδήματος. Οι 229.333 φορολογούμενοι, δηλαδή το 11,5% του συνολικού αριθμού αυτών, είχαν ο καθένας εισόδημα

κατώτερο από 200.000 δρχ. Ο αριθμός όμως αυτός των φορολογούμενων συγκέντρωσε μόλις το 1,1% του ολικού εισοδήματος. Επομένως, το 88,5% των φορολογούμενων, οι οποίοι είχαν ο καθένας εισόδημα άνω των 200.000 δρχ., κάλυψε το 98,9% του συνολικού οικογενειακού εισοδήματος.

Το μέσο κατά φορολογούμενον δηλωθέν εισόδημα ανήλθε σε 680.319 δρχ.

Πίνακας Β'. Φορολογούμενοι, οικογενειακό και μέσο εισόδημα αυτών στην Περιφέρεια Πρωτευούσης και τη Λοιπή Χώρα

	Αριθμός φορολογούμενων	Δηλωθέν οικογενειακό εισόδημα (εκατ. δραχμές)	Μέσο εισόδημα (δραχμές)
Σύνολο Χώρας .....	1.989.433	1.353.448,1	680.319
Περιφέρεια Πρωτευούσης .....	956.852	711.783,8	743.881
Ποσοστό % του συνόλου της Χώρας .....	48,1	52,6	—
Λοιπή Χώρα .....	1.032.581	641.664,3	621.418
Ποσοστό % του συνόλου της Χώρας .....	51,9	47,4	—

Η εμφάνιση του υψηλού μέσου όρου εισοδήματος οφείλεται στην απαλλαγή μεγάλου αριθμού φορολογούμενων με χαμηλά εισοδήματα.

### Δ.2. Φορολογούμενοι και εισόδημα αυτών κατά γεωγραφικές περιφέρειες

Μολονότι ο πληθυσμός της Περιφέρειας Πρωτευούσης αποτελεί το ένα τρίτο περίπου του συνολικού πληθυσμού της

Ελλάδος, ο αριθμός των φυσικών προσώπων, τα οποία υπέβαλαν δήλωση φόρου εισοδήματος στην περιφέρεια αυτή, ήταν κατά 75.729 μόνο, μικρότερος των δηλωσάντων στη Λοιπή Χώρα (βλέπε πίνακα Β'). Αυτό οφείλεται στην αποκέντρωση της μεταποιητικής δραστηριότητας και ειδικά της βιο-

(1) Περιλαμβάνεται και το δηλωθέν εισόδημα των μελών της οικογένειας που έχουν φορολογική υποχρέωση

Πίνακας Γ. Κατανομή του δηλωθέντος οικογενειακού εισοδήματος, κατά πηγή προελεύσεως και κλίμακα οικογενειακού εισοδήματος

Πηγές εισοδήματος	Κλίμακα εισοδήματος, σε χιλιάδες δραχμές											
	Σύνολο εισοδήματος		Κάτω των 150		150 - 200		200-300		300-500		500 και άνω	
	Εισόδημα κλιμακίου (εκατ. δρχ.)	Ποσοστό % του κλιμακίου στο σύνολο	Εισόδημα κλιμακίου (εκατ. δρχ.)	Ποσοστό % του κλιμακίου στο σύνολο	Εισόδημα κλιμακίου (εκατ. δρχ.)	Ποσοστό % του κλιμακίου στο σύνολο	Εισόδημα κλιμακίου (εκατ. δρχ.)	Ποσοστό % του κλιμακίου στο σύνολο	Εισόδημα κλιμακίου (εκατ. δρχ.)	Ποσοστό % του κλιμακίου στο σύνολο	Εισόδημα κλιμακίου (εκατ. δρχ.)	Ποσοστό % του κλιμακίου στο σύνολο
Μισθοί υπηρεσιών .....	1.007.090,2	74,4	2.188,9	14,3	3.898,1	27,2	16.432,0	37,7	90.081,1	59,6	894.490,1	79,2
Εμπορικές και βιομηχανικές επιχειρήσεις (1) οι οποίες:												
α) Δεν τριών βαθμών Γ' και Δ' κατηγορίας του Κ.Φ.Σ.	183.219,7	13,5	7.829,5	51,1	7.124,2	49,6	19.188,5	44,0	42.140,3	27,9	106.937,2	9,5
β) Τριών βαθμών Γ' και Δ' κατηγορίας του Κ.Φ.Σ. ....	25.788,5	1,9	118,1	0,8	106,9	0,7	337,2	0,8	1.066,4	0,7	24.159,8	2,1
Οικοδομές (2) .....	99.851,5	7,4	4.630,3	30,2	2.696,0	18,8	6.177,4	14,2	14.140,2	9,4	72.207,6	6,4
<b>Σύνολο των τριών πηγών .....</b>	<b>1.315.949,8</b>	<b>97,2</b>	<b>14.766,8</b>	<b>96,3</b>	<b>13.825,2</b>	<b>96,3</b>	<b>42.135,2</b>	<b>96,6</b>	<b>147.428,1</b>	<b>97,6</b>	<b>1.097.794,6</b>	<b>97,2</b>
Ελεύθερα επαγγέλματα .....	34.283,9	2,5	549,3	3,6	516,9	3,6	1.449,6	3,3	3.548,3	2,3	28.219,8	2,5
Κινητές αξίες .....	3.214,4	0,2	16,6	0,1	12,7	0,1	36,8	0,1	109,6	0,1	3.038,7	0,3
<b>Σύνολο όλων των πηγών .....</b>	<b>1.353.448,1</b>	<b>100,0</b>	<b>15.332,7</b>	<b>100,0</b>	<b>14.354,8</b>	<b>100,0</b>	<b>43.621,6</b>	<b>100,0</b>	<b>151.085,9</b>	<b>100,0</b>	<b>1.129.053,1</b>	<b>100,0</b>
Ποσοστό εισοδήματος κλιμακίου % του συνολικού εισοδήματος .....	100,0	—	1,1	—	1,1	—	3,2	—	11,2	—	83,4	—

(1) Περιλαμβάνονται σε αυτές και οι βιοτεχνικές, γεωργικές και επαγγελματικές επιχειρήσεις.

(2) Περιλαμβάνεται και η εκμίσθωση γαιών.



μηχανικής, λόγω των φορολογικών και μερικών άλλων μέτρων που έχουν ληφθεί για την ενίσχυση της περιφερειακής αναπτύξεως (Λοιπή Χώρα).

Στον πίνακα Β' παρατηρείται ακόμη ότι στην Περιφέρεια Πρωτευούσης δηλώθηκε εισόδημα, το οποίο ανέρχεται σε 711.783,8 εκατ. δρχ. ή 52,6% του συνολικού εισοδήματος που δηλώθηκε σε ολόκληρη τη Χώρα και το οποίο ανέρχεται σε 1.353.448,1 εκατ. δρχ. Στη Λοιπή Χώρα δηλώθηκε ποσό 641.664,7 εκατ. δρχ. ή 47,4% του συνολικού εισοδήματος.

Με βάση τον πίνακα αυτόν προκύπτει, ότι το μέσο οικογενειακό εισόδημα, το οποίο για ολόκληρη τη Χώρα ανήλθε σε 680.319 δρχ., στην Περιφέρεια Πρωτευούσης ήταν 743.881 δρχ. και στη Λοιπή Χώρα 621.418 δρχ. Βεβαίως, αυτοί οι μέσοι όροι δεν είναι αντιπροσωπευτικοί του γενικού επιπέδου εισοδήματος, δεδομένου ότι αναφέρονται μόνο σε πρόσωπα με τέτοιο εισόδημα, ώστε να υποχρεούνται σε υποβολή θετικής δηλώσεως φόρου εισοδήματος.

### Δ.3. Ανισότητα στην κατανομή του εισοδήματος και του φόρου

Η ανισότητα στην κατανομή του δηλωθέντος εισοδήματος και του αναλογούντος φόρου μεταξύ των φορολογουμένων που έχουν κάνει δήλωση, στην Περιφέρεια Πρωτευούσης και στη Λοιπή Χώρα, παρουσιάζεται στα τρία διαγράμματα που ακολουθούν.

Το διάγραμμα Α' συσχετίζει την εκατοστιαία κατα-

νομή του αριθμού των φορολογουμένων με την αντίστοιχη κατανομή του δηλωθέντος οικογενειακού εισοδήματος, αφενός στην Περιφέρεια Πρωτευούσης και αφετέρου στη Λοιπή Χώρα.

Σε αυτό, η διαγώνιος είναι η γραμμή της ίσης κατανομής του εισοδήματος, που παρουσιάζει την κατάσταση, η οποία θα υπήρχε αν τα εισοδήματα είχαν κατανεμηθεί εξ ίσου σε όλους τους φορολογουμένους, αν δηλ. το 20% των φορολογουμένων είχε το 20% του δηλωθέντος εισοδήματος, το 40% των φορολογουμένων είχε εισόδημα 40% του συνόλου κ.ο.κ. Οι δύο καμπύλες, κάτω από τη διαγώνιο, παριστάνουν τις αθροιστικές σειρές των ποσοστών των δηλωθέντων εισοδημάτων από τους φορολογουμένους σε κάθε μία από τις δύο περιφέρειες της Χώρας. Η κατακόρυφη απόσταση κάθε καμπύλης από τη διαγώνιο είναι δυνατό να θεωρηθεί ως μέτρο της ανισότητας της κατανομής του εισοδήματος. Παρατηρούμε, ότι στην Περιφέρεια Πρωτευούσης παρουσιάζεται μεγαλύτερη ανισότητα στην κατανομή του δηλωθέντος εισοδήματος έναντι της Λοιπής Χώρας, π.χ. το 40% των φορολογουμένων στην Περιφέρεια Πρωτευούσης συγκέντρωσε περίπου το 14,8% του δηλωθέντος στην περιφέρεια αυτή εισοδήματος, ενώ το 40% των φορολογουμένων στη Λοιπή Χώρα συγκέντρωσε περίπου το 13,8% του δηλωθέντος εισοδήματος στην περιφέρεια αυτή. Επίσης το 80% των φορολογουμένων σε κάθε μία από τις παραπάνω δύο περιφέρειες συγκέντρωσε, αντίστοιχα, το 57,1% και το 56,1% περίπου των εισοδημάτων που είχαν δηλωθεί σε αυτές τις περιφέρειες.

Α' ΣΧΕΣΗ ΜΕΤΑΞΥ ΑΡΙΘΜΟΥ ΦΟΡΟΛΟΓΟΥΜΕΝΩΝ ΚΑΙ ΔΗΛΩΘΕΝΤΟΣ ΕΙΣΟΔΗΜΑΤΟΣ

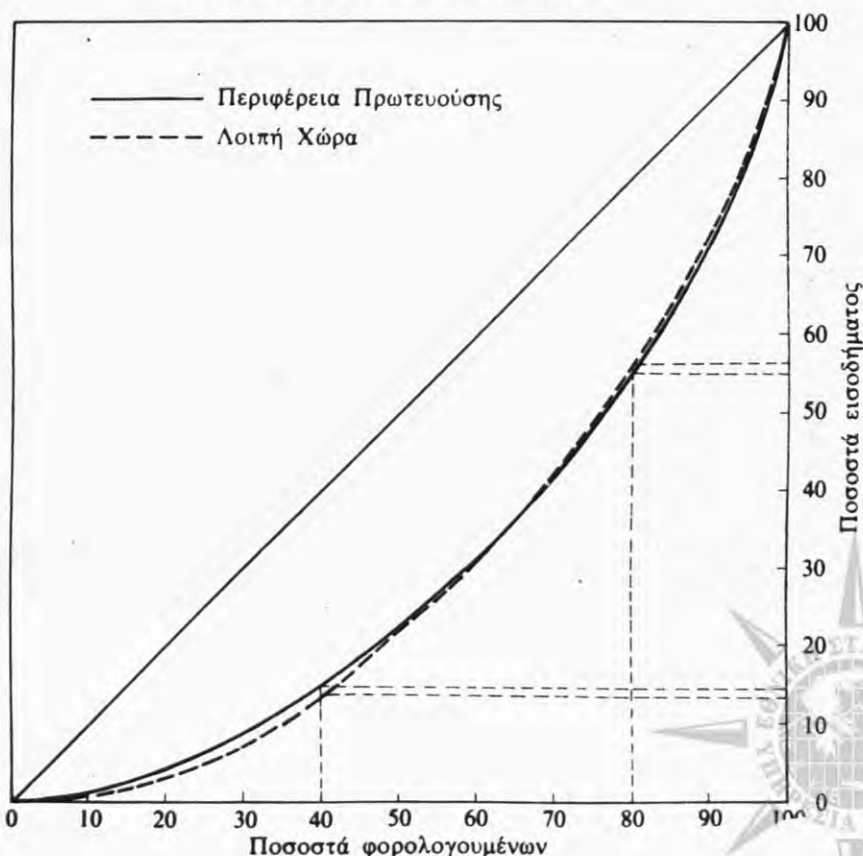

Το διάγραμμα Β' παρέχει συγκριτικό μέτρο της προοδευτικότητας της φορολογίας του εισοδήματος, με σύσχεση της καμπύλης της αθροιστικής σειράς των ποσοστών του εισοδήματος με τα αντίστοιχα ποσοστά του φόρου. Η δια-

γώνιος στο διάγραμμα αυτό παριστάνει ποιά θα ήταν η σχέση μεταξύ εισοδήματος και φόρου, αν η φορολογία ήταν αναλογική και όχι προοδευτική, αν δηλ. υπήρχε ομοιόμορφη εκατοστιαία αναλογία για όλα τα επίπεδα εισοδήματος τέτοια,



Β' ΣΧΕΣΗ ΜΕΤΑΞΥ ΔΗΛΩΘΕΝΤΟΣ ΕΙΣΟΔΗΜΑΤΟΣ ΚΑΙ ΦΟΡΟΥ

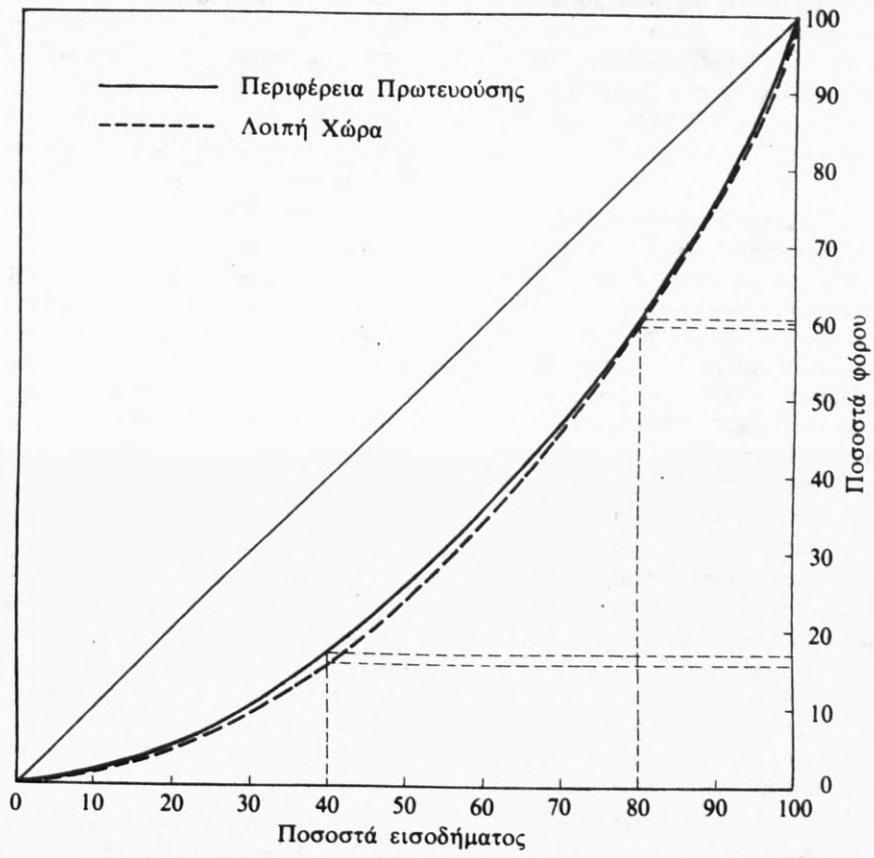

Γ' ΣΧΕΣΗ ΜΕΤΑΞΥ ΑΡΙΘΜΟΥ ΦΟΡΟΛΟΓΟΥΜΕΝΩΝ ΚΑΙ ΦΟΡΟΥ

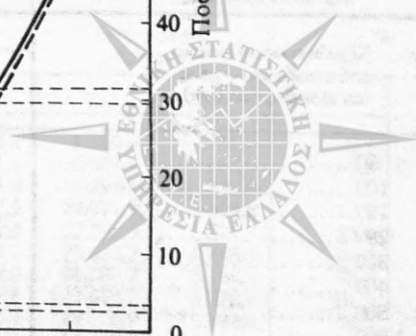
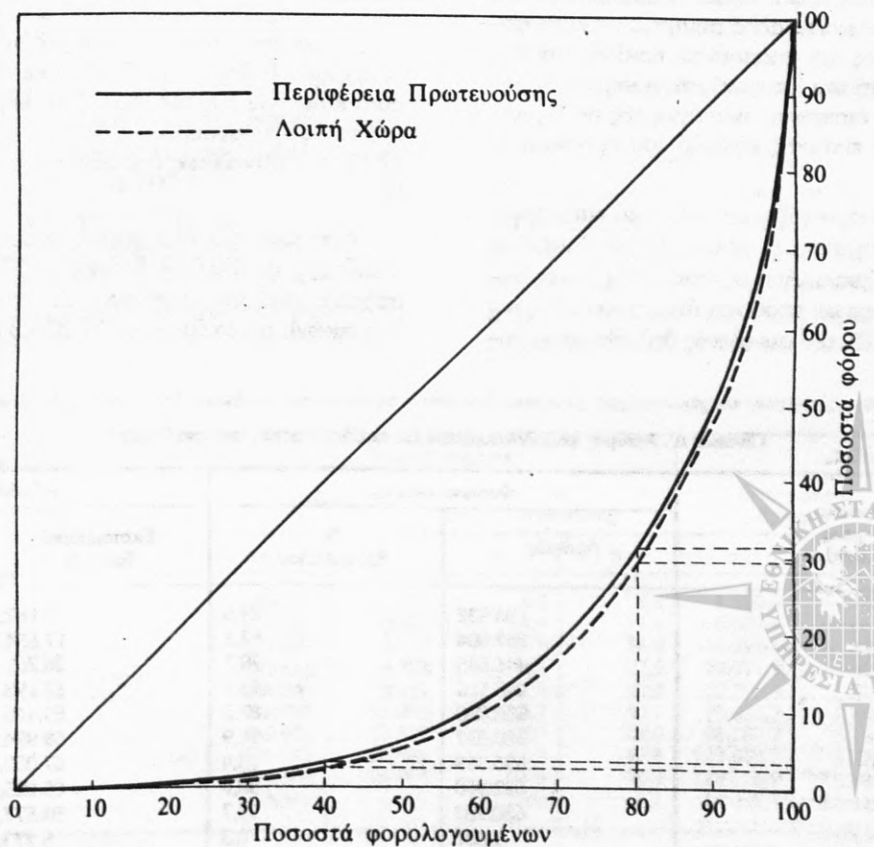

ώστε το 20% των εισοδημάτων να απέδιδε το 20% του φόρου κ.ο.κ. Και σε αυτό το διάγραμμα οι δύο καμπύλες κάτω από τη διαγώνιο παριστάνουν τα πραγματικά ποσοστά του συνολικού φόρου, τα οποία αντιστοιχούν στα δηλωθέντα εισοδήματα στην Περιφέρεια Πρωτευούσης και στη Λοιπή Χώρα. Η κατακόρυφη απόσταση κάθε καμπύλης από τη διαγώνιο δίνει το μέτρο της προοδευτικότητας της φορολογίας σε κάθε μία από τις δύο περιφέρειες.

Το διάγραμμα Γ', τέλος, επιτρέπει τη σύγκριση της ανισότητας της κατανομής του φόρου εισοδήματος μέσα στην Περιφέρεια Πρωτευούσης και στη Λοιπή Χώρα. Η διαγώνιος του διαγράμματος αυτού παρουσιάζει την ισότητα της κατανομής του φόρου, δηλαδή την περίπτωση εκείνη, κατά την οποία το ίδιο ποσοστό φορολογουμένων θα απέδιδε το ίδιο ποσοστό του φόρου, δηλαδή το 20% των φορολογουμένων θα είχε το 20% του φόρου κ.ο.κ. Οι δύο καμπύλες κάτω από τη διαγώνιο δίνουν τις αθροιστικές σειρές των ποσοστών των φόρων σε κάθε μία από τις δύο περιφέρειες, η δε κατακόρυφη απόσταση κάθε μιας διαγωνίου δίνει το μέτρο του μεγέθους της ανισότητας κατανομής του φόρου μεταξύ των δύο αυτών περιφερειών. Εδώ θα πρέπει να σημειωθεί, ότι οι δύο καμπύλες, για το 40% των φορολογουμένων, οι οποίοι δήλωσαν χαμηλά εισοδήματα σχεδόν συμπίπτουν, αντιστοιχεί δε σε αυτούς ποσοστό 3,4% περίπου του φόρου για την Περιφέρεια Πρωτευούσης και 2,8% για τη Λοιπή Χώρα. Επίσης, για το 80% των φορολογουμένων στην Περιφέρεια Πρωτευούσης αντιστοιχεί ποσοστό 35,0% περίπου του φόρου της περιφέρειας αυτής, ενώ το ίδιο ποσοστό των φορολογουμένων στη Λοιπή Χώρα απέδωσε το 30,7% περίπου του φόρου που αναλογεί στην περιφέρεια αυτή.

#### Δ. 4. Πηγές προελεύσεως του εισοδήματος

Η νομοθεσία, έχουσα υπόψη ότι το πάσης φύσεως εισόδημα δεν αποκτάται ομοιόμορφα, οπότε η διακρίβωση της φορολογίας του θα ήταν εύκολη, αλλά συντρέχουν κάθε φορά διαφορετικές συνθήκες και απαιτούνται ποικίλης μορφής δαπάνες για την απόκτησή του, σε συνάρτηση κυρίως με την πηγή προέλευσής του, το διακρίνει αναλόγως της πηγής του, ώστε να είναι δυνατή η επιτυχής επιβολή του προσωπικού φόρου στο εισόδημα.

Από τη νομοθεσία αναγνωρίζονται συνολικά επτά πηγές προελεύσεως του εισοδήματος, οι οποίες εξετάστηκαν με λεπτομέρεια στα προηγούμενα. Από τις επτά αυτές πηγές (πίνακας Γ), οι σπουδαιότερες σε απόδοση ήταν μόνο τρεις και από αυτές προήλθε το 97,2% του συνολικού δηλωθέντος οικο-

γενειακού εισοδήματος. Αυτές, κατά σειρά σπουδαιότητας ήταν: α) των μισθωτών υπηρεσιών, με ποσοστό συμμετοχής 74,4%, β) των εμπορικών, βιομηχανικών και γεωργικών επιχειρήσεων, οι οποίες δεν τηρούν βιβλία Γ' και Δ' κατηγορίας του Κ.Φ.Σ, με 13,5%, και γ) των οικοδομών και εκμισθώσεως γαιών, με 7,4%. Παραστατική εικόνα της μεταβολής των ποσοστών συμμετοχής του εισοδήματος κάθε μιας των κυριότερων πηγών στην τελική του σύνθεση, κατά κυριότερο εισοδηματικό επίπεδο, παρέχει το διάγραμμα Δ'.

Από την όλη έρευνα διαπιστώθηκε, ότι στην Περιφέρεια Πρωτευούσης η πιο σημαντική πηγή εισοδήματος ήταν των μισθωτών υπηρεσιών, από την οποία προήλθε το 75,8% του δηλωθέντος οικογενειακού εισοδήματος στην περιφέρεια αυτή. Στη Λοιπή Χώρα η πιο σημαντική πηγή εισοδήματος ήταν, επίσης, των μισθωτών υπηρεσιών, από την οποία προήλθε το 45,3% του δηλωθέντος οικογενειακού εισοδήματος σε αυτή την περιφέρεια.

Η προαναφερθείσα συγκέντρωση των εισοδημάτων στην Περιφέρεια Πρωτευούσης παρουσιάζεται πολύ έντονη στο εισόδημα ορισμένων πηγών. Συγκεκριμένα, στην περιφέρεια αυτή δηλώθηκε το 68,9% του δηλωθέντος εισοδήματος από κινητές αξίες, το 58,3% από οικοδομές, το 59,2% από ελεύθερα επαγγέλματα, το 53,6% από μισθωτές υπηρεσίες και το 43,9% από εμπορικές και βιομηχανικές επιχειρήσεις. Λόγω της σπουδαιότητας την οποία παρουσιάζουν οι προαναφερθείσες τρεις κύριες πηγές στην σύνθεση του οικογενειακού εισοδήματος, ακολουθεί πιο κάτω, χωριστά, ιδιαίτερη ανάλυσή τους.

α) Εισόδημα από οικοδομές και εκμίσθωση γαιών. Σε σύνολο 1.989.433 δηλωσάντων κατά το οικονομικό έτος 1985, οι 631.815 είχαν δηλώσει εισοδήματα από οικοδομές, τα οποία ήταν πολύ χαμηλά. Έτσι, όπως φαίνεται από τον πίνακα Δ', το 29,6% των φορολογουμένων της κατηγορίας αυτής είχε εισόδημα από οικοδομές κάτω των 50.000 δρχ. ο καθένας. Επίσης, το μεγαλύτερο τμήμα των φορολογουμένων, δηλαδή το 57,3%, είχε εισόδημα από την πηγή αυτή κάτω των 100.000 δρχ. Στο μικρότερο υπόλοιπο ποσοστό των φορολογουμένων, δηλαδή στο 42,7% αναλογούν τα 82,1% του συνολικού δηλωθέντος από αυτή την πηγή εισοδήματος.

Από τους 631.815 φορολογουμένους με εισόδημα από οικοδομές, οι 235.669, δηλαδή το 37,3%, είχαν δηλώσει εισόδημα από την πηγή αυτή στο όνομα των συζύγων τους (γυναϊκών), ανερχόμενο σε 27.350,3 εκατ. δρχ.

Πίνακας Δ'. Αριθμός φορολογουμένων και εισόδημα αυτών από οικοδομές

Κλίμακια εισοδήματος από οικοδομές - γαίες (σε χιλιάδες δραχμές)	Φορολογούμενοι		Δηλωθέν εισόδημα	
	Αριθμός	% του συνόλου	Εκατομμύρια δραχμές	% του συνόλου
Κάτω των 50 .....	186.932	29,6	5.182,2	5,2
> > 100 .....	362.004	57,3	17.854,5	17,9
> > 150 .....	446.845	70,7	28.261,5	28,3
> > 200 .....	498.516	78,9	37.193,7	37,2
> > 300 .....	552.880	87,5	50.446,0	50,5
> > 400 .....	580.577	91,9	59.994,9	60,1
> > 500 .....	596.369	94,4	67.037,5	67,2
> > 1.000 .....	622.960	98,6	85.025,4	85,2
> > 2.000 .....	630.183	99,7	94.577,6	94,8
Λίνο > 2.000 .....	1.632	0,3	5.273,8	5,3

Δ' ΚΑΤΑΝΟΜΗ ΠΟΣΟΣΤΩΝ ΟΙΚΟΓΕΝΕΙΑΚΟΥ ΕΙΣΟΔΗΜΑΤΟΣ  
ΚΑΤΑ ΠΗΓΗ ΠΡΟΕΛΕΥΣΕΩΣ ΚΑΙ ΚΛΙΜΑΚΙΑ ΑΥΤΟΥ

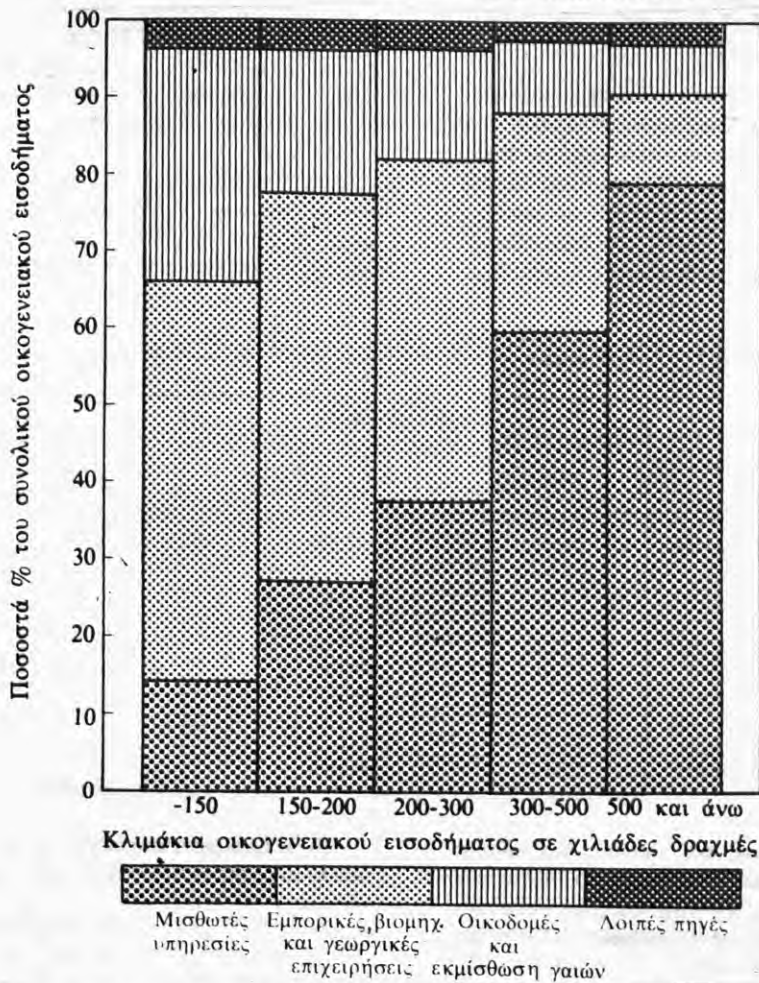

β) Εισόδημα από εμπορικές, βιομηχανικές και γεωργικές επιχειρήσεις. Οι δηλώσαντες εισόδημα προερχόμενο από την παραπάνω πηγή ανέρχονται σε 596.727, με αντίστοιχο εισόδημα 209.008,1 εκατ. δρχ. Ο αριθμός αυτός των φορολογουμένων πλησιάζει το 30,0% του συνολικού αριθμού των δηλωσάντων και είναι σχεδόν ίσος με τον αριθμό των φορολογουμένων με εισόδημα από οικοδομές. Από τα στοιχεία του πίνακα Ε' μπορεί να παρατηρηθεί κανείς την άνιση κατανομή των εισοδημάτων που προέρχο-

νται από εμπορικές, βιομηχανικές και γεωργικές επιχειρήσεις.

Έτσι, το επίσιο εισόδημα από εμπορικές, βιομηχανικές και γεωργικές επιχειρήσεις, οι οποίες δεν τυχούν βιβλίου Γ' και Δ' κατηγορίας του Κ.Φ.Σ., στο υψηλό ποσοστό του αριθμού των δηλωσάντων, δηλαδή 42,6% από αυτούς, ήταν κάτω των 200.000 δρχ. Όμως, η συνολική επίσια πρόσοδος των φορολογουμένων της κατηγορίας αυτής αποτελούσε το 13,6% του εισοδήματος που προήλθε από την πηγή αυτή,

Πίνακας Ε'. Αριθμός φορολογουμένων και εισόδημα αυτών από εμπορικές, βιομηχανικές και γεωργικές επιχειρήσεις

Κλιμάκια εισοδήματος από εμπορικές, βιομηχανικές και γεωργικές επιχειρήσεις (σε χιλιάδες δραχμές)	Φορολογούμενοι				Δηλωθέν εισόδημα			
	Αριθμός		% του συνόλου		Εκατομμύρια δραχμές		% του συνόλου	
	α	β	α	β	α	β	α	β
Κάτω των 50	49.975	1.774	8,8	6,2	1.329,6	41,8	0,7	0,2
> > 100	112.901	3.403	19,9	11,9	6.017,6	163,9	3,3	0,7
> > 150	179.821	4.822	31,7	16,8	14.291,5	339,9	7,8	1,4
> > 200	241.615	6.378	42,6	22,2	24.971,9	609,8	13,6	2,4
> > 300	345.244	9.197	60,8	32,0	50.293,9	1.311,7	27,4	5,1
> > 400	418.967	11.709	73,8	40,7	75.652,7	2.185,0	41,2	8,5
> > 500	469.424	13.819	82,7	48,0	98.037,7	3.134,7	53,4	12,2
> > 1.000	546.627	20.989	96,3	72,9	149.674,7	8.275,8	81,6	32,1
> > 2.000	564.565	26.014	99,5	90,3	173.126,9	15.243,4	94,4	59,1
Άνω > 2.000	3.341	2.807	0,6	9,7	10.092,7	10.545,1	5,5	40,9

α: Δεν τυχούν βιβλίου Γ' και Δ' κατηγορίας του Κ.Φ.Σ.

β: Τυχούν βιβλίου Γ' και Δ' κατηγορίας του Κ.Φ.Σ.



ενώ στον αριθμό φορολογουμένων με εισόδημα άνω των 200.000 δρχ., ο οποίος ανηπρωσωπεύει περίπου το 57,4% του συνόλου αυτών, αναλογούσε μεγάλο ποσοστό, περίπου το 86,4% του εισοδήματος.

Αντίθετα, στην κατηγορία των εμπορικών, βιομηχανικών και γεωργικών επιχειρήσεων, οι οποίες τηρούν βιβλία Γ' και Δ' κατηγορίας του Κ.Φ.Σ., ο αριθμός των δηλωσάντων εισόδημα κάτω των 200.000 δρχ. ήταν μικρός, (ποσοστό 22,2%) και ανηπρωσώπευε μόλις το 2,4% του δηλωθέντος εισοδήματος της κατηγορίας αυτής, ενώ το 77,8% των δηλωσάντων της ίδιας κατηγορίας δήλωσε εισόδημα άνω των 200.000 δρχ.

Ο αριθμός των δηλώσεων με εισόδημα στο όνομα της συζύγου, προερχόμενο εξ ολοκλήρου από την πηγή αυτή και των δύο κατηγοριών, ήταν πολύ μικρός, ανήλθε δε σε 89.782 μόνο, δηλαδή 15,0% του συνόλου των φορολογουμένων με εισόδημα από εμπορικές, βιομηχανικές και γεωργικές επιχειρήσεις. Το δηλωθέν από τις συζύγους εισόδημα της πηγής αυτής ήταν 24.693,6 εκατ. δρχ.

γ) Εισόδημα από μισθωτές υπηρεσίες. Χαρακτηριστικό των φορολογουμένων με εισόδημα που προέρχεται από την πηγή των μισθωτών υπηρεσιών είναι, ότι οι περισσότεροι από αυτούς συγκεντρώνονται μεταξύ των κλι-

Πίνακας ΣΤ'. Αριθμός φορολογουμένων και εισόδημα αυτών από μισθωτές υπηρεσίες

Κλιμάκια εισοδήματος από μισθωτές υπηρεσίες (σε χιλιάδες δραχμές)	Φορολογούμενοι		Δηλωθέν εισόδημα	
	Αριθμός	% του συνόλου	Εκατομμύρια δραχμές	% του συνόλου
Κάτω των 50 .....	5.816	0,4	189,4	0,2
> > 100 .....	24.020	1,7	1.609,1	0,2
> > 150 .....	48.383	3,5	4.664,8	0,5
> > 200 .....	95.978	7,0	13.024,0	1,3
> > 300 .....	188.068	13,8	36.146,1	3,6
> > 400 .....	304.522	22,4	76.826,6	7,6
> > 500 .....	441.863	32,6	138.782,2	13,8
> > 1.000 .....	1.047.301	77,5	576.443,0	57,2
> > 2.000 .....	1.323.394	98,0	942.651,1	93,6
Άνω > 2.000 .....	25.688	1,9	64.439,0	6,4

μακίων 400-1.000 χιλ. δρχ. Όπως φαίνεται από τον πίνακα ΣΤ', σε αυτά τα επίπεδα εισοδήματος βρίσκεται το 55,1% των δηλωσάντων εισόδημα από μισθωτές υπηρεσίες, με συνολικό εισόδημα από μισθούς το 49,7% του συνολικώς δηλωθέντος από την πηγή αυτή.

Από τους παραπάνω φορολογουμένους με εισόδημα από μισθωτές υπηρεσίες, μόνο 269.217 είχαν εισόδημα προερχόμενο από μισθωτές συζύγους.

#### Δ.5. Διάκριση του εισοδήματος του συζύγου ή της συζύγου, στο όνομα των οποίων φορολογήθηκε.

Σύμφωνα με τα προαναφερθέντα, το εισόδημα της συζύγου γράφεται ιδιαίτερα στη δήλωση του συζύγου, ο δε φόρος που αναλογεί σε αυτό υπολογίζεται χωριστά, προσπθόμενος στο φόρο του συζύγου, κατά τη βεβαίωση στο αρμόδιο Δημόσιο Ταμείο της οφειλής, η οποία προκύπτει βάσει της κοινής δηλώσεως των δύο συζύγων. Ο πίνακας Ζ' δείχνει, ότι το δηλωθέν στο όνομα της συζύγου ποσό ανήλθε σε 205.950,4

μακίων 400-1.000 χιλ. δρχ. Όπως φαίνεται από τον πίνακα ΣΤ', σε αυτά τα επίπεδα εισοδήματος βρίσκεται το 55,1% των δηλωσάντων εισόδημα από μισθωτές υπηρεσίες, με συνολικό εισόδημα από μισθούς το 49,7% του συνολικώς δηλωθέντος από την πηγή αυτή.

Πίνακας Ζ. Κατανομή του δηλωθέντος οικογενειακού εισοδήματος σε εισόδημα του συζύγου και της συζύγου, στο όνομα των οποίων φορολογήθηκε, κατά πηγή προελεύσεως

Πηγές εισοδήματος	Σύνολο εισοδήματος		Εισόδημα του συζύγου		Εισόδημα της συζύγου	
	Εκατομμύρια δραχμές	% του συνόλου	Εκατομμύρια δραχμές	% του συνόλου	Εκατομμύρια δραχμές	% του συνόλου
Σύνολο πηγών .....	1.353.448,1	100,0	1.147.497,7	100,0	205.950,4	100,0
Εισόδημα από:						
Οικοδομές(1) .....	99.851,5	7,4	72.501,2	6,3	27.350,3	13,3
Κινητές αξίες .....	3.214,4	0,2	2.508,7	0,2	705,7	0,3
Εμπορικές κλπ. επιχειρήσεις (2) οι οποίες:						
α) Δεν τηρούν βιβλία Γ' και Δ' κατηγορίας του Κ.Φ.Σ. ....	183.219,7	13,5	161.963,7	14,1	21.256,0	10,3
β) Τηρούν βιβλία Γ' και Δ' κατηγορίας του Κ.Φ.Σ. ....	25.788,5	1,9	22.350,8	2,0	3.437,6	1,7
Μισθωτές υπηρεσίες .....	1.007.090,2	74,4	858.571,3	74,8	148.518,9	72,1
Ελεύθερα επαγγέλματα .....	34.283,9	2,5	29.601,9	2,6	4.681,9	2,3

1. Περιλαμβάνεται και η εκμίσθωση γαών.

2. Περιλαμβάνονται και οι γεωργικές επιχειρήσεις.

εκατ. δρχ., σε σύνολο 1.353.448,1 εκατ. δρχ., δηλαδή απο-  
τελεί το 15,2% του δηλωθέντος οικογενειακού εισοδήματος.

Από τον πίνακα αυτό φαίνεται, επίσης, ότι τα εισοδήματα  
από μισθωτές υπηρεσίες αποτελούν τη σπουδαιότερη πηγή  
εισοδήματος των γυναικών, ανερχόμενα σε 148.518,9 εκατ.  
δρχ., δηλαδή στο 72,1% του εισοδήματος το οποίο δηλώ-  
θηκε χωριστά.

#### Δ.6. Φορολογούμενοι και εισόδημα αυτών, κατά επαγ- γελματικές ομάδες.

Σύμφωνα με όσα προαναφέρθηκαν στην παρ. Γ 5 ανα-

τέρω, το σύνολο των φορολογουμένων διαιρέθηκε σε έξι κύ-  
ριες επαγγελματικές ομάδες, ανάλογα με την κύρια επαγγελ-  
ματική απασχόληση που δήλωσαν και με την εισοδηματική  
πηγή από την οποία προερχόταν το μεγαλύτερο μέρος του  
εισοδήματός τους.

Οι φορολογούμενοι της ομάδας των εμπόρων, βιομη-  
χάνων, βιοτεχνών κλπ., και των δύο κατηγοριών, αποτέλε-  
σαν το 27% του όλου αριθμού των φορολογουμένων, με συ-  
νολικό οικογενειακό εισόδημα 230.537,6 εκατ. δρχ. Η ομά-  
δα των μισθωτών, γενικά, περιέλαβε το 44,3% των φορολο-  
γούμενων, με δηλωθέν εισόδημα από αυτούς 733.437,1

Πίνακας Η'. Φορολογούμενοι και δηλωθέν εισόδημα αυτών, κατά ομάδες επαγγελματιών

Ομάδες επαγγελματιών	Φορολογούμενοι		Δηλωθέν εισόδημα		
	Αριθμός	% του συνόλου	Εκατομμύρια δραχμές	% του συνόλου	Μέσο σε δραχμές
Σύνολο ομάδων .....	1.989.433	100,0	1.353.448,1	100,0	680.319
Εισοδηματίες .....	162.933	8,2	54.476,7	4,0	334.350
Εμποροι - βιομήχανοι κλπ. οι οποίοι:					
α) Δεν τηρούν βιβλία του Κ.Φ.Σ. Γ' και Δ' κατηγορίας	513.736	25,8	230.537,6	17,0	448.747
β) Τηρούν βιβλία του Κ.Φ.Σ. Γ' και Δ' κατηγορίας	24.029	1,2	27.362,9	2,0	1.138.745
Γεωργοί κλπ. ....	33.088	1,7	4.912,2	0,4	148.459
Μισθωτοί, γενικά .....	881.644	44,3	733.437,1	54,2	831.897
Ελεύθεροι επαγγελματίες .....	85.407	4,3	84.554,0	6,3	990.013
Συνταξιούχοι .....	288.596	14,5	218.167,5	16,1	755.962

εκατ. δρχ. Ο αριθμός των φυσικών προσώπων, τα οποία αντι-  
λούν το κύριο εισόδημά τους από ελεύθερα επαγγέλματα,  
ήταν το 4,3% του συνόλου των δηλωσάντων, των εισοδημα-  
τών το 8,2% και των συνταξιούχων το 14,5%. Οι γεωργοί  
αποτεύλεσαν πολύ μικρό ποσοστό του συνόλου.

Ο μέσος όρος του συνολικώς δηλωθέντος οικογενεια-  
κού εισοδήματος, όπως προαναφέρθηκε, ήταν 680.319

δραχμές. Το υψηλότερο μέσο εισόδημα ήταν 1.138.745  
δραχμές και αντιστοιχούσε σε φορολογουμένους της ομά-  
δας: έμποροι, βιομήχανοι κλπ. οι οποίοι τηρούν βιβλία Γ' και  
Δ' κατηγορίας του Κ.Φ.Σ. Η ομάδα των ελεύθερων επαγγελ-  
ματιών παρουσίασε μέσο εισόδημα 990.013 δρχ., των μι-  
σθωτών, γενικά, 831.897 δρχ. και των συνταξιούχων  
755.962 δρχ. Σης υπόλοιπες ομάδες, οι μέσοι όροι των εισο-  
δημάτων ήταν χαμηλότεροι του γενικού μέσου όρου. Και συ-

Πίνακας Θ'. Δηλωθέν οικογενειακό εισόδημα, κατά πηγή προελεύσεως και ομάδες επαγγελματιών

Σε εκατομμύρια δραχμές

Ομάδες επαγγελματιών	Σύνολο εισοδήματος	Πηγές προελεύσεως του εισοδήματος					
		Οικοδομές (1)	Κινητές αξίες	Εμπορικές-βιομηχανικές επιχειρήσεις (2)		Μισθωτές υπηρεσίες	Ελεύθερα επαγγέλματα
				α	β		
Σύνολο ομάδων .....	1.353.448,1	99.851,5	3.214,4	183.219,7	25.788,5	1.007.090,2	34.283,9
Εισοδηματίες .....	54.476,7	23.326,9	615,9	5.533,9	1.907,8	22.264,7	827,5
Εμποροι - βιομήχανοι - βιοτέχνες κλπ., οι οποίοι:							
α) Δεν τηρούν βιβλία Γ' και Δ' κατηγορίας του Κ.Φ.Σ. ....	230.537,6	24.542,8	825,2	154.991,6	—	47.631,9	2.546,2
β) Τηρούν βιβλία Γ' και Δ' κατ- γορίας του Κ.Φ.Σ. ....	27.362,9	3.408,1	318,5	—	19.879,0	3.561,2	196,1
Γεωργοί .....	4.912,2	1.563,5	12,3	1.448,6	71,6	1.756,4	59,8
Μισθωτοί, γενικά .....	733.437,1	18.282,7	790,0	10.972,0	1.712,4	697.469,9	4.210,0
Ελεύθεροι επαγγελματίες .....	84.554,0	8.457,6	381,7	6.547,9	1.702,6	41.606,5	25.857,7
Συνταξιούχοι .....	218.167,5	20.269,9	270,6	3.725,7	515,1	192.799,6	586,5



Πίνακας Θ'. Δηλωθέν οικογενειακό εισόδημα, κατά πηγή προελεύσεως και ομάδες επαγγελματιών (συνέχεια)

Σε εκατομμύρια δραχμές

Ομάδες επαγγελματιών	Σύνολο εισοδήματος	Πηγές προελεύσεως του εισοδήματος					
		Οικοδομές (1)	Κινητές αξίες	Εμπορικές-βιομηχανικές επιχειρήσεις (2)		Μισθωτές υπηρεσίες	Ελεύθερα επαγγέλματα
				α	β		
<i>Ποσοπαία κατανομή %</i>							
Σύνολο ομάδων .....	100,0	7,4	0,2	13,5	1,9	74,4	2,5
Εισοδηματίες .....	100,0	42,8	1,1	10,2	3,5	40,9	1,5
Εμποροι - βιομήχανοι - βιοτέχνες κλπ., οι οποίοι :							
α) Δεν τηρούν βιβλία Γ' και Δ' κατηγορίας του Κ.Φ.Σ. ....	100,0	10,7	0,4	67,2	—	20,7	1,1
β) Τηρούν βιβλία Γ' και Δ' κατηγορίας του Κ.Φ.Σ. ....	100,0	12,5	1,2	—	72,7	13,0	0,7
Γεωργοί .....	100,0	31,8	0,3	29,5	1,5	35,8	1,2
Μισθωτοί, γενικά .....	100,0	2,5	0,1	1,5	0,2	95,1	0,6
Ελεύθεροι επαγγελματίες .....	100,0	10,0	0,5	7,7	2,0	49,2	30,6
Συνταξιούχοι .....	100,0	9,3	0,1	1,7	0,2	88,4	0,4

(1) Περιλαμβάνεται και η εκμίσθωση γαών.

(2) Περιλαμβάνονται και οι γεωργικές επιχειρήσεις.

γκεκριμένα αυτοί ήταν 448.747 δρχ. για την ομάδα των εμπόρων - βιομηχάνων κλπ. οι οποίοι δεν τηρούν βιβλία Γ' και Δ' κατηγορίας του Κ.Φ.Σ., 334.350 δρχ. για την ομάδα των εισοδηματιών και 148.459 δρχ. για τους γεωργούς.

Βέβαια, αν ληφθεί υπόψη το γεγονός, ότι για τρεις από τις ανωτέρω ομάδες επαγγελματιών, δηλαδή για τους μισθωτούς, τους συνταξιούχους και τους γεωργούς, υπάρχει από το νόμο άπαλλαγή από την υποχρέωση υποβολής δηλώσεως με ορισμένες προϋποθέσεις (ύψος εισοδήματος κλπ.), γίνεται φανερό ότι η σειρά με την οποία εμφανίζονται τα παραπάνω οικογενειακά εισοδήματα, δεν είναι εκείνη η οποία θα προέκυπτε αν όλα τα πρόσωπα τα οποία ανήκουν στις ομάδες αυτές υποχρεώνονταν να υποβάλουν δήλωση. Για τις τρεις αυτές ομάδες το μέσο οικογενειακό εισόδημα θα ήταν τότε πολύ κατώτερο και η παραπάνω σειρά θα μεταβάλλετο.

**Δ.7. Δηλωθέν οικογενειακό εισόδημα από φορολογούμενους κάθε μιας των επαγγελματιών ομάδων, ανάλογα με την πηγή προελεύσεώς του**

Από τη μελέτη των στοιχείων του πίνακα Θ' διαπιστώνεται, ότι το μεγαλύτερο μέρος του δηλωθέντος οικογενειακού εισοδήματος από τους φορολογούμενους κάθε μιας των επαγγελματιών ομάδων προερχόταν από την αντίστοιχη προς την ομάδα του επαγγέλματος πηγή. Πράγματι, το εισόδημα των φορολογουμένων της ομάδας «εισοδηματίες» προέρχεται, κατά 42,8% από μισθώματα οικοδομών, το 1,1% από κινητές αξίες, το 13,7% από εμπορικές και βιομηχανικές επιχειρήσεις και από το υπόλοιπο, το 40,9% από μισθωτές υπηρεσίες (προφανώς από συντάξεις). Το 67,2% του εισοδήματος των φορολογουμένων, που ανήκουν στην ομάδα των εμπόρων-βιομηχάνων κλπ., οι οποίοι δεν τηρούν βιβλία Γ' και Δ' κατηγορίας του Κ.Φ.Σ., προήλθε από τις επιχειρήσεις τους, το 10,7% από οικοδομές και από το υπόλοιπο, το 20,7% από μισθωτές υπηρεσίες, ενώ το 72,7% του εισοδήματος των

φορολογουμένων, που ανήκουν στην ομάδα των εμπόρων-βιομηχάνων κλπ., οι οποίοι τηρούν βιβλία Γ' και Δ' κατηγορίας του Κ.Φ.Σ., προήλθε από τις επιχειρήσεις τους, το 12,5% από οικοδομές και από το υπόλοιπο, το 13% από μισθωτές υπηρεσίες. Το εισόδημα των μισθωτών, γενικά, είχε την προέλευσή του από τους μισθούς κατά 95,1% και το μεγαλύτερο μέρος του υπολοίπου (2,5%) από οικοδομές. Το εισόδημα των ελευθέρων επαγγελματιών, κατά ποσοστό 30,6% αποκτήθηκε από την άσκηση του επαγγέλματός τους το 49,2% από μισθούς και από το υπόλοιπο, το 10,0% από μισθώματα οικοδομών. Τέλος, το εισόδημα των συνταξιούχων κατά 88,4% προήλθε από μισθωτές υπηρεσίες και συγκεκριμένα από συντάξεις, το δε 9,3% από μισθώματα οικοδομών.

**Δ. 8. Φορολογούμενοι της κάθε επαγγελματικής ομάδας κατά εισοδηματικά επίπεδα**

Όπως προκύπτει από τον πίνακα Η' της παρούσας εκθέσεως, το μεγαλύτερο ποσοστό των φορολογουμένων είχε επίσης οικογενειακό εισόδημα ανώτερο του μέσου όρου, από 680.319 δραχμές. Η συγκέντρωση αυτή των φορολογουμένων στα ανώτερα εισοδηματικά επίπεδα, παρουσιάζεται σχεδόν σε όλες τις επαγγελματικές ομάδες των φορολογουμένων, οι οποίες καλύπτουν το 64,3% των δηλωσάντων, εκτός από τις ομάδες «εισοδηματίες», «εμποροι-βιομήχανοι κλπ.», οι οποίες δεν τηρούν βιβλία Γ' και Δ' κατηγορίας του Κ.Φ.Σ. και «γεωργοί κλπ.», όπου η μεγαλύτερη συγκέντρωση των φορολογουμένων μετατοπίζεται ελαφρώς σε κατώτερα επίπεδα εισοδημάτων.

**Δ.9. Απαλλαγές και εκπτώσεις από το εισόδημα**

Από το δηλωθέν συνολικό οικογενειακό εισόδημα των 1.353.448,1 εκατ. δρχ., ποσό 418.204,9 εκατ. δρχ., δηλαδή το 30,9%, εξαιρέθηκε από τη φορολογία, με τη μορφή διαφόρων εκπτώσεων ή μειώσεων. Το ποσό αυτό αναλύεται στις εξής ειδικές εκπτώσεις :

Πίνακας Γ. Απαλλαγές και εκπτώσεις, κατά κλιμάκια οικογενειακού εισοδήματος

Κλιμάκια οικογενειακού εισοδήματος (χιλιάδες δρχ.)	Αριθμός φορολογουμένων	Δηλωθέν εισόδημα (εκατ. δρχ.)	Απαλλαγές και εκπτώσεις (εκατ. δρχ.)	% του εισοδήματος	Μέσος όρος απαλλαγών και εκπτώσεων (δρχ.)
<b>Σύνολο</b> .....	<b>1.989.433</b>	<b>1.353.448,1</b>	<b>418.204,9</b>	<b>30,9</b>	<b>210.213</b>
Έως < 100 .....	154.860	6.055,5	7.837,7	129,4	50.611
100 - 200 .....	74.473	9.277,3	2.865,6	30,9	38.478
200 - 300 .....	82.410	14.354,8	4.651,4	32,4	56.442
300 - 500 .....	175.179	43.621,6	14.644,9	33,6	83.599
500 - 1.000 .....	378.015	151.085,9	58.408,7	38,7	154.514
1.000 - 2.000 .....	717.886	516.424,4	172.255,9	33,4	239.948
2.000 και άνω .....	406.610	612.628,7	157.540,7	25,7	387.449

εκατ. δρχ.

- α) Μείωση 50% του εισοδήματος από μισθωτές υπηρεσίες, μέχρι 220.000 δρχ. για κάθε περίπτωση ..... 311.726,1
- β) Μείωση 25% του εισοδήματος από ελεύθερα επαγγέλματα, μέχρι 120.000 δρχ. για κάθε περίπτωση ..... 4.558,7
- γ) Μείωση από ζημιές ..... 25.763,1
- δ) Μείωση μερισμάτων συνταξιούχων ..... 182,9
- ε) Έκπτωση ενοικίου ..... 9.047,1
- στ) Έκπτωση ιατρικών εξόδων ..... 8.661,9

εκατ. δρχ.

- ζ) Ασφαλιστικές εισφορές ..... 30.047,0
- η) Έκπτωση λοιπών περιπτώσεων ..... 28.218,1
- Σύνολο** ..... **418.204,9**

Το ποσό των εκπτώσεων και μειώσεων, το οποίο έχει εκπέσει από το δηλωθέν κατά το 1985 εισόδημα, όπως αναφέρθηκε και παραπάνω, ανηπρωσωπεύει το 30,9% αυτού. Το ποσοστό όμως αυτό, εξεταζόμενο στα επιμέρους εισοδηματικά επίπεδα, παρουσιάζει διαφορετική μορφή.

Από τον ανωτέρω πίνακα Γ' συμπεραίνεται, ότι οι χαμη-

Πίνακας ΙΑ'. Απαλλαγές και εκπτώσεις, στην Περιφέρεια Πρωτευούσης και τη Λοιπή Χώρα

Περιφέρεια	Αριθμός φορολογουμένων	Δηλωθέν εισόδημα (εκατ. δρχ.)	Απαλλαγές και εκπτώσεις (εκατ. δρχ.)	% του εισοδήματος	Μέσος όρος απαλλαγών και εκπτώσεων (δρχ.)
<b>Σύνολο Ελλάδος</b> .....	<b>1.989.433</b>	<b>1.353.448,1</b>	<b>418.204,9</b>	<b>30,9</b>	<b>210.213</b>
Περιφέρεια Πρωτευούσης .....	956.852	711.783,8	216.679,3	30,4	226.450
Λοιπή Χώρα .....	1.032.581	641.664,3	201.525,7	31,4	195.167

λότερες εισοδηματικές τάξεις παρουσίασαν, όπως ήταν άλλωστε επόμενο, υψηλό ποσοστό εκπτώσεων. Σε ορισμένα, μάλιστα, πολύ χαμηλά επίπεδα εισοδήματος, το ποσό των εκπτώσεων υπερβαίνει το σύνολο του δηλωθέντος εισοδήματος. Αντίθετα, στα υψηλά κλιμάκια του εισοδήματος τα πο-

σά που έχουν εκπέσει αποτέλεσαν μικρό ποσοστό του δηλωθέντος εισοδήματος. Το μέσο κατά φορολογούμενον εκπιπτόμενο από το εισόδημά του ποσό ήταν 210.213 δραχμές. Όπως όμως δείχνει ο πίνακας ΙΑ', ο μέσος όρος στην Περιφέρεια Πρωτευούσης ήταν 226.450 δραχμές κατά φο-

Πίνακας ΙΒ'. Απαλλαγές και εκπτώσεις, κατά ομάδες επαγγελματιών

Ομάδες επαγγελματιών	Αριθμός φορολογουμένων	Δηλωθέν εισόδημα (εκατ. δρχ.)	Απαλλαγές και εκπτώσεις (εκατ. δρχ.)	% του εισοδήματος	Μέσος όρος απαλλαγών και εκπτώσεων (δρχ.)
<b>Σύνολο ομάδων</b> .....	<b>1.989.433</b>	<b>1.353.448,1</b>	<b>418.204,9</b>	<b>30,9</b>	<b>210.213</b>
Εισοδηματίες .....	162.933	54.476,7	13.506,5	24,8	82.896
Έμποροι-βιομήχανοι-βιοτέχνες κλπ. οι οποίοι:					
α) Δεν τηρούν βιβλία Γ' και Δ' κατηγορίας του Κ.Φ.Σ. ....	513.736	230.537,6	52.037,0	22,6	101.291
β) Τηρούν βιβλία Γ' και Δ' κατηγορίας του Κ.Φ.Σ. ....	24.029	27.362,9	13.287,5	48,6	552.978
Γεωργοί κλπ. ....	33.088	4.912,2	1.162,7	23,7	35.140
Μισθωτοί, γενικά .....	881.644	733.437,1	245.487,1	33,5	278.442
Ελεύθεροι επαγγελματίες .....	85.407	84.554,0	24.697,3	29,2	289.172
Συνταξιούχοι .....	288.596	218.167,5	68.027,0	31,2	235.717

ρολογούμενο και στη Λοιπή Χώρα 195.167 δρχ. Αν ληφθεί υπόψη ότι στις δύο παραπάνω περιφέρειες το μέσο δηλωθέν οικογενειακό εισόδημα ήταν, αντίστοιχα, 743.880 και 621.417 δραχμές, συμπεραίνεται ότι στη μεν Περιφέρεια Πρωτεύουσας το ποσό που εξέπεσε ανηπροσώπευσε το 30,4% του μέσου δηλωθέντος εισοδήματος, στη δε Λοιπή Χώρα το ποσό αυτό κάλυψε το 31,4% του δηλωθέντος εισοδήματος.

Ο πίνακας ΙΒ' δείχνει, ότι το μεγαλύτερο κατά φορολογούμενον μέσο εκπιπόμενο ποσό είχαν οι έμποροι-βιομήχανοι-βιοτέχνες κλπ., οι οποίοι τηρούν βιβλία Γ' και Δ' κατηγορίας του Κ.Φ.Σ. (552.978 δρχ.), ακολουθούμενοι (με 289.172 δρχ.) από τους ελεύθερους επαγγελματίες. Η εμφάνιση των υψηλών αυτών μέσων όρων στους φορολογούμενους των δύο αυτών ομάδων οφείλεται στο γεγονός ότι τα εισοδήματά τους προέρχονται κατά κύριο λόγο από τις δύο

πηγές, των εμπορικών και βιομηχανικών επιχειρήσεων (οι οποίες τηρούν βιβλία Γ' και Δ' κατηγορίας του Κ.Φ.Σ.) και των μισθωτών υπηρεσιών γενικά, για τις οποίες το εισόδημα έχει απαλλαγεί νόμιμα κατά 25% ή 40% κατά περίπτωση.

Όπως προκύπτει από τον πίνακα ΙΒ', στην ομάδα γεωργών κλπ., τα ποσά τα οποία έχουν εκπέσει έφθασαν στο 23,7% του δηλωθέντος εισοδήματος από την ομάδα αυτή, στην ομάδα των μισθωτών τα ποσά που έχουν εκπέσει ανήλθαν στο 33,5%, στην ομάδα των εμπόρων-βιομηχάνων-βιοτεχνών κλπ., οι οποίοι δεν τηρούν βιβλία Γ' και Δ' κατηγορίας του Κ.Φ.Σ., τα ποσά που έχουν εκπέσει ανηπροσώπευαν το 22,6% του δηλωθέντος εισοδήματος, ενώ για αυτούς που τηρούν βιβλία Γ' και Δ' κατηγορίας του Κ.Φ.Σ., τα ποσά που έχουν εκπέσει έφθασαν στο 48,6% του δηλωθέντος εισοδήματος, στην ομάδα των συνταξιούχων τα ποσά που έχουν εκπέσει έφθασαν στο 31,2% του δηλωθέντος

Πίνακας ΙΓ' . Συνολικός και μέσος κατά φορολογούμενον φόρος και μέση φορολογική επιβάρυνση, κατά κλιμάκια οικογενειακού εισοδήματος

Κλιμάκια οικογενειακού εισοδήματος (κατάδες δρχ.)	Αριθμός φορολογουμένων	Δηλωθέν εισόδημα (εκατ. δρχ.)	Φορολογητέο εισόδημα (εκατ. δρχ.)	Σύνολο φόρου (εκατ. δρχ.)	% του συνόλου του φόρου	Μέσος κατά φορολογούμενον φόρος (δρχ.)	Μέση επιβάρυνση του δηλωθέντος εισοδήματος %	Μέση επιβάρυνση του φορολογητέου εισοδήματος %
Σύνολο.....	1.989.433	1.353.448,1	963.491,0	155.760,1	100,0	78.294	11,5	16,2
Εως < 100.....	154.860	6.055,5	6.540,0	199,1	0,1	1.286	3,3	4,6
100 - 150.....	74.473	9.277,3	7.688,0	121,8	0,1	1.635	1,4	1,8
150 - 200.....	82.410	14.354,8	11.094,2	217,1	0,1	2.635	1,8	2,5
200 - 300.....	175.179	43.621,6	31.586,0	789,5	0,5	4.507	3,0	7,8
300 - 500.....	378.015	151.085,9	96.946,0	4.541,8	2,9	12.015	7,8	11,5
500 - 1.000.....	717.886	516.424,4	349.545,3	40.290,7	25,9	56.124	15,1	20,6
1.000 και άνω.....	406.610	612.628,7	460.091,4	109.600,1	70,4	269.546	27,7	33,9

εισοδήματος και στους ελεύθερους επαγγελματίες στο 29,2% του δηλωθέντος εισοδήματος.

#### Δ.10. Φορολογητέο εισόδημα και φόρος

Το φορολογητέο εισόδημα, δηλαδή αυτό που έμεινε μετά την αφαίρεση των απαλλαγών και εκπτώσεων, έφθασε σε

963.491,0 εκατ. δραχμές. Αυτό ανηπροσώπευε το 71,2% του συνολικώς δηλωθέντος εισοδήματος και προερχόταν κατά 52,9% από τους φορολογουμένους της Περιφέρειας Πρωτεύουσας και το υπόλοιπο 47,1% από τους φορολογουμένους της Λοιπής Χώρας (βλ. κατωτέρω πίνακα ΙΔ'). Σε αυτό το ποσό περιλαμβάνονται τα φορολογητέα εισοδήματα και των δύο συζύγων, τα οποία για τον σύζυγο έφθασαν σε

Πίνακας ΙΔ' . Κατανομή φόρου και αναλογιών αυτού στην Περιφέρεια Πρωτεύουσας και τη Λοιπή Χώρα

	Σύνολο Ελλάδος	Περιφέρεια Πρωτεύουσας	Λοιπή Χώρα
Αριθμός φορολογουμένων.....	1.989.433	956.852	1.032.581
Δηλωθέν εισόδημα (εκατ. δρχ.).....	1.353.448,1	711.783,8	641.664,3
Φορολογητέο εισόδημα (εκατ. δρχ.).....	963.491,0	509.477,9	454.013,1
% του συνόλου.....	100,0	52,9	47,1
Σύνολο φόρου (εκατ. δρχ.).....	155.760,1	91.257,7	64.502,3
% του συνόλου.....	100,0	58,6	41,4
Μέσος φόρος (εκατ. δρχ.).....	78.294	95.373	62.467
Μέση επιβάρυνση % του δηλωθέντος εισοδήματος.....	11,5	12,8	10,1
Μέση επιβάρυνση % του φορολογηθέντος εισοδήματος.....	16,2	17,9	14,2



823.027,8 εκατ. δραχμές και για τη σύζυγο σε 140.463,2 εκατ. δραχμές.

Ο συνολικός φόρος εισοδήματος έφθασε σε 155.760,1 εκατ. δρχ. Το ποσό αυτό αποτελεί το 16,7% του φορολογητέου εισοδήματος και το 11,5% του δηλωθέντος εισοδήματος, πριν από τις εκπτώσεις για ελάχιστο όριο συντηρήσεως, οικογενειακά βάρη κλπ.

Η σύνθεση του συνολικού ποσού του φόρου εισοδήματος, παρουσιάζεται ως εξής :

	εκατ. δρχ.
α) Προδευτικός φόρος κλίμακας που αντιστοιχεί στο εισόδημα του συζύγου .....	168.787,4
β) Προδευτικός φόρος κλίμακας που αντιστοιχεί στο εισόδημα της συζύγου .....	22.468,1
Σύνολο φόρου κλίμακας .....	191.255,5
γ) Μειώσεις φόρου (tax. credits) .....	36.550,4
δ) Υπόλοιπο φόρου .....	154.705,0
ε) Διάφορες μειώσεις (λόγω γάμου, γεννήσεων κλπ.) .....	685,6
στ) Συμπληρωματικός φόρος 3% .....	1.740,7
<b>Συνολικός φόρος .....</b>	<b>155.760,1</b>

Από τον προηγούμενο πίνακα ΙΓ' παρατηρείται, ότι στην κατώτερη εισοδηματική τάξη, μέχρι 100.000 δρχ., ο συνολικός φόρος εισοδήματος αντιπροσώπευσε μόλις το 3,3% του οικογενειακού εισοδήματος, ενώ στην αμέσως ανώτερη τάξη

(100.000 - 200.000 δρχ) αυτός αντιπροσώπευσε το 1,4% του οικογενειακού εισοδήματος. Στο κλιμάκιο του εισοδήματος 300.000 - 500.000 δρχ., ο συνολικός φόρος εισοδήματος αποτελούσε το 1,8% του οικογενειακού εισοδήματος. Στις ανώτερες εισοδηματικές τάξεις, τα αντιστοιχούντα ποσοστά του φόρου παρουσιάζονται αυξανόμενα, λόγω του προδευτικού χαρακτήρα της φορολογίας και φθάνουν το 15,1% περίπου για τα εισοδήματα του κλιμακίου 1.000 - 2.000 χιλ. δρχ., το 23,5% για το κλιμάκιο 2.000 - 3.000 χιλ. δρχ., το 33,0% για το κλιμάκιο 3.000 - 5.000 χιλ. δρχ. και τέλος, το 46,1% για τα εισοδήματα άνω των 5.000 χιλ. δρχ. (βλέπε πίνακα 6).

Από τον ανωτέρω πίνακα ΙΔ' παρατηρείται, ότι το 58,6% του συνολικού φόρου δηλώθηκε στην Περιφέρεια Πρωτεύουσας, το δε υπόλοιπο (41,4%) στη Λοιπή Χώρα. Εξ άλλου, από τα στοιχεία του πίνακα αυτού, φαίνεται, ότι ο μέσος κατά φορολογούμενον φόρος στην Περιφέρεια Πρωτεύουσας ήταν 95.373 δρχ. και στη Λοιπή Χώρα 62.467 δρχ.

Η μικρή αυτή φοροδοτική ικανότητα των φορολογούμενων των επαρχιών οφείλεται, ασφαλώς, στο ότι τα δηλωθέντα εισοδήματα του μεγαλύτερου μέρους των φορολογούμενων των επαρχιών βρίσκονται στα χαμηλά κλιμάκια και, συνεπώς, λόγω της προδευτικότητας της φορολογικής κλίμακας, αποδίδουν χαμηλό φόρο. Την κατά επαγγελματικές ομάδες φοροδοτική ικανότητα των φορολογούμενων παρέχει ο επόμενος πίνακας ΙΕ'.

Πίνακας ΙΕ' - Κατανομή εισοδήματος και του φόρου αυτού, κατά επαγγελματικές ομάδες

	Όλες οι ομάδες	Εισοδηματίες	Εμποροι - βιομήχανοι - βιοτέχνες κλπ.		Γεωργοί κλπ.	Μισθωτοί γενικά	Ελεύθεροι επαγγελματίες	Συνταξιούχοι
			α	β				
Αριθμός φορολογούμενων ...	1.989.433	162.933	513.736	24.029	33.088	881.644	85.407	288.596
Δηλωθέν εισόδημα (εκατ. δρχ.)	1.353.448,1	54.476,7	230.537,6	27.362,9	4.912,2	733.437,1	84.554,0	218.167,5
Φορολογητέο εισόδημα (εκατ. δρχ.) .....	963.491,0	43.633,0	187.477,9	23.467,3	4.101,1	491.926,0	61.921,4	150.964,4
% του συνόλου .....	100,0	4,5	19,5	2,4	0,4	51,1	6,4	15,7
Σύνολο φόρου (εκατ. δρχ.) ...	155.760,1	6.919,1	24.704,9	7.320,4	336,6	75.103,5	13.785,9	27.589,7
% του συνόλου .....	100,0	4,4	15,9	4,7	0,2	48,2	8,9	17,7
Μέσος φόρος (δραχμές) .....	78.294	42.466	48.089	304.649	10.173	85.186	161.414	95.600
Μέση επιβάρυνση % του δηλωθέντος εισοδήματος ...	11,5	12,7	10,7	26,8	6,9	10,2	16,3	12,7
Μέση επιβάρυνση % του φορολογηθέντος εισοδήματος	16,2	15,9	13,2	31,2	8,2	15,3	22,3	18,3

Από τον πίνακα αυτό εξάγεται, ότι ποσοστό 20,6% του φόρου προερχόνταν από τους φορολογούμενους της ομάδας των εμπόρων - βιομηχάνων κλπ. και των δύο κατηγοριών, ενώ το 48,2% είχε την προέλευσή του από τους μισθωτούς γενικά, το 17,7% αντιστοιχούσε στους συνταξιούχους, το 8,9% στους φορολογούμενους της ομάδας των ελεύθερων επαγγελματιών και το υπόλοιπο 4,6% στις λοιπές ομάδες. Ο μεγαλύτερος μέσος επίσης φόρος παρουσιάστηκε στην ομάδα των εμπόρων - βιομηχάνων κλπ., οι οποίοι τηρούν βιβλία Γ' και Δ' κατηγορίας του Κ.Φ.Σ. (304.649 δρχ.), και αντιπροσώπευσε το 26,8% του δηλωθέντος μέσου εισοδήματος και το 31,2% του φορολογηθέντος. Οι ελεύθεροι επαγγελματίες παρουσίασαν μέσο επίσης φόρο 161.414 δρχ., ο οποίος αποτελούσε το 16,3% του δηλωθέντος εισοδήματος και το 22,3% του φορολογηθέντος.

Οι φορολογούμενοι της ομάδας των εισοδηματιών δη-

λώσαν, κατά μέσο όρο, επίσης φόρο 42.466 δρχ., που αντιπροσωπεύει το 12,7% του δηλωθέντος μέσου εισοδήματος και το 15,9% του φορολογηθέντος εισοδήματος. Η ομάδα των εμπόρων - βιομηχάνων - βιοτεχνών κλπ., οι οποίοι δεν τηρούν βιβλία Γ' και Δ' κατηγορίας του Κ.Φ.Σ., εμφάνισε μέσο επίσης φόρο 48.089 δρχ., ο οποίος αποτελούσε το 10,7% του δηλωθέντος από αυτούς μέσου εισοδήματος και το 13,2% του φορολογηθέντος.

Οι συνταξιούχοι παρουσίασαν μέσο επίσης φόρο 95.600 δρχ., ο οποίος αποτελεί το 12,7% του δηλωθέντος από αυτούς μέσου οικογενειακού εισοδήματος και το 18,3% του φορολογηθέντος. Εξ άλλου, οι μισθωτοί γενικά, παρουσίασαν μέσο επίσης φόρο 85.186 δρχ., που αντιστοιχεί στο 10,2% του δηλωθέντος από αυτούς μέσου εισοδήματος και στο 15,3% του φορολογηθέντος εισοδήματος.

Τέλος, η ομάδα των γεωργών παρουσίασε τον μικρότερο μέσο επίσημο φόρο (10.173 δρχ.). Αυτός αντιπροσωπεύει το 6,9% του δηλωθέντος οικογενειακού εισοδήματος και το 8,2% του φορολογηθέντος. Τα διαγράμματα που ακολουθούν παρέχουν εποπτική εικόνα κατανομών φορολογουμένων, εισοδήματος και φόρου.

#### Ε. ΣΥΓΚΡΙΤΙΚΑ ΣΤΟΙΧΕΙΑ ΤΩΝ ΤΡΙΩΝ ΤΕΛΕΥΤΑΙΩΝ ΕΤΩΝ

Τα αποτελέσματα, της διενεργούμενης κάθε έτος, από

την Ε.Σ.Υ.Ε και το Μηχανογραφικό Κέντρο του Υπουργείου Οικονομικών (ΜΗ.Κ.Υ.Ο), επεξεργασίας των στοιχείων των υποβαλλόμενων από τα φυσικά πρόσωπα δηλώσεων φόρου εισοδήματος, εμφανίζονται σε σχετικούς πίνακες και δημοσιεύονται από το 1958 κάθε έτος σε ξεχωριστό επίσημο τεύχος.

Στον κατωτέρω συνοπτικό πίνακα εμφανίζονται τα αποτελέσματα της έρευνας των τριών τελευταίων οικονομικών ετών.

Πίνακας ΙΣΤ'. Φορολογούμενοι, δηλωθέν εισόδημα, απαλλαγές και εκπτώσεις, φορολογητέο εισόδημα. Οικονομικά έτη 1983-1985

Σε εκατομμύρια δραχμές

	1983	1984	1985	Αύξηση ή ελάττωση 1985 έναντι 1984		Αύξηση ή ελάττωση 1985 έναντι 1983	
				Αριθμός ή ποσό	%	Αριθμός ή ποσό	%
Αριθμός φορολογουμένων .....	1.805.778	1.881.398	1.989.433	108.035	5,7	183.655	10,2
Συνολικό δηλωθέν εισόδημα .....	911.405,3	1.079.705,6	1.353.448,1	273.742,5	25,4	442.042,8	48,5
Σύνολο απαλλαγών και εκπτώσεων .....	337.221,3	409.917,1	418.204,9	8.287,8	2,0	80.983,6	24,0
Ποσοστό % επί του δηλωθέντος εισοδήματος .....	37,0	38,0	30,9	—	—	—	—
Φορολογητέο εισόδημα .....	587.471,7	700.037,5	963.491,0	263.453,5	37,6	376.019,3	64,0
Ποσοστό % επί του δηλωθέντος εισοδήματος .....	64,5	64,8	71,2	—	—	—	—
Αναλογών φόρος κλίμακας .....	92.167,6	119.800,8	191.255,4	71.454,6	59,6	99.087,8	107,5
Ποσοστό % επί του δηλωθέντος εισοδήματος .....	10,1	11,1	14,1	—	—	—	—
Ποσοστό % επί του φορολογητέου εισοδήματος .....	15,7	17,1	19,8	—	—	—	—

Σύμφωνα με τον πίνακα αυτό, ο αριθμός των φορολογουμένων, οι οποίοι υπέβαλαν κατά το οικονομικό έτος 1985 δήλωση φόρου εισοδήματος, ανήλθε σε 1.989.433, δηλαδή παρουσιάζει αύξηση κατά 5,7% έναντι του οικονομικού έτους 1984 και κατά 10,2% έναντι του οικονομικού έτους 1983.

Το συνολικώς δηλωθέν οικογενειακό εισόδημα κατά το έτος 1985 ανήλθε σε 1.353.448,1 εκατ. δρχ., δηλαδή παρουσιάζει αύξηση κατά 25,4% έναντι του οικονομικού έτους 1984 και κατά 48,5% έναντι του οικονομικού έτους 1983.

Οι απαλλαγές και εκπτώσεις ανήλθαν σε 418.204,9 εκατ. δρχ. και αποτελούν το 30,9% του δηλωθέντος εισοδήματος, ενώ κατά τα έτη 1984 και 1983 ήταν 38,0% και 37,0%, αντίστοιχα.

Το φορολογητέο εισόδημα, δηλαδή το εισόδημα που προκύπτει μετά την αφαίρεση των κατά Νόμο προβλεπόμενων απαλλαγών και εκπτώσεων, εμφανίζεται αυξημένο κατά 37,6% έναντι του 1984 και κατά 64,0% έναντι του 1983.

Το ανωτέρω φορολογητέο εισόδημα υποβάλλεται σε φόρο με βάση κλίμακα και το ποσό που προκύπτει αποτελεί, βάσει των δηλώσεων, τον υπολογιζόμενο φόρο, ο οποίος κατά το έτος 1985 ανήλθε σε 191.255,4 εκατ. δρχ. και αποτελούσε το 14,1% του δηλωθέντος οικογενειακού εισοδήματος και το 19,8% του φορολογητέου εισοδήματος· κατά τα προηγούμενα έτη 1984 και 1983, τα σχετικά ποσοστά ανέρχονται σε 11,1% και 17,1% και σε 10,1% και 15,7%, αντίστοιχα.

Τέλος, οι μεταβολές, οι οποίες σημειώθηκαν κατά την τελευταία τριετία στα κύρια οικονομικά μεγέθη, παρέχονται στους συγκριτικούς πίνακες του παρόντος δελτίου.

**Σημείωση :** Στους πίνακες οι αριθμοί έχουν στρογγυλοποιηθεί. Κατά συνέπεια, σε πολλές περιπτώσεις τα αθροίσματα δεν συμφωνούν με τα σύνολα, τα οποία έχουν προέλθει από τα αρχικά δεδομένα της έρευνας, δηλαδή πριν στρογγυλοποιηθούν.





## Ε' ΔΗΛΩΘΕΝ ΟΙΚΟΓΕΝΕΙΑΚΟ ΕΙΣΟΔΗΜΑ

(Α) Κατά πηγή προελεύσεως

(Β) Κατά ομάδες επαγγελματιών

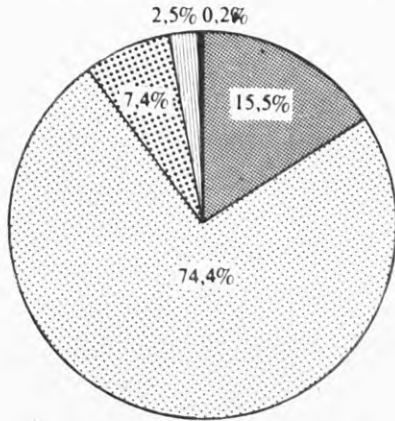

Ποσοστά %

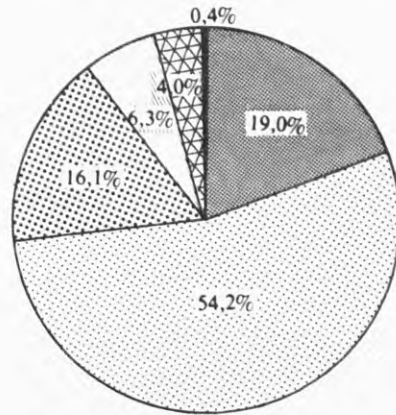

Εμπορικές, βιομηχαν. και γεωργικές επιχειρήσεις

Ελεύθερα επαγγέλματα

Εμποροί Βιομήχανοι κ.π.

Ελεύθεροι επαγγελματίες

Μισθωτές υπηρεσίες

Κινητές αξίες

Μισθοτοί

Εισοδήματιες

Οικοδομές και εκμίσθωση γαιών

Συνταξιούχοι

Γεωργοί

## ΣΤ' ΚΑΤΑΝΟΜΗ ΑΡΙΘΜΟΥ ΦΟΡΟΛΟΓΟΥΜΕΝΩΝ, ΔΗΛΩΘΕΝΤΟΣ ΕΙΣΟΔΗΜΑΤΟΣ ΚΑΙ ΦΟΡΟΥ, ΚΑΤΑ ΚΛΙΜΑΚΙΑ ΟΙΚΟΓΕΝΕΙΑΚΟΥ ΕΙΣΟΔΗΜΑΤΟΣ

Αριθμός φορολογουμένων

Δηλωθέν εισόδημα  
Ποσοστά %

Σύνολο φόρου

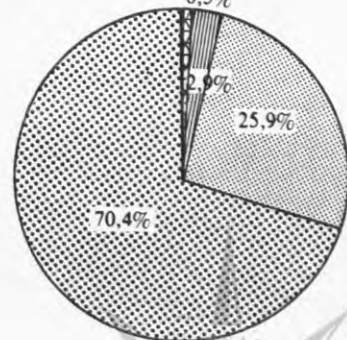
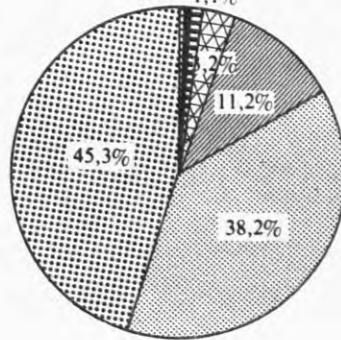
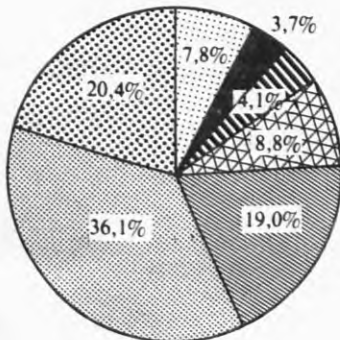

< 100

200-300

500-1.000

2.000 και άνω

100-200

300-500

1.000-2.000

Κλίμακια εισοδήματος σε χιλιάδες δραχμές



## II. ΑΝΑΛΥΤΙΚΟΙ ΠΙΝΑΚΕΣ

( Οικονομικό έτος 1985 )





Πίνακας 1. Αριθμός φορολογουμένων, δηλωθέν εισόδημα κατά πηγή προελεύσεως, απαλλαγές και εκπώσεις, φορολογητέο εισόδημα και φόρος (και των δύο συζύγων). Σύνολο Ελλάδος, Περιφέρεια Πρωτεύουσας, Λοιπή Χώρα

Σε χιλιάδες δραχμές

Κατηγορία σχετικών μεγεθών	Σύνολο Ελλάδος		Περιφέρεια Πρωτεύουσας		Λοιπή Χώρα	
	Σύνολο	Της συζύγου	Σύνολο	Της συζύγου	Σύνολο	Της συζύγου
	Σύνολο	Της συζύγου	Σύνολο	Της συζύγου	Σύνολο	Της συζύγου
1. Αριθμός φορολογουμένων	1.989.433	—	956.852	—	1.032.581	—
2. Εισόδημα	1.353.448.057	1.147.497.690	711.783.772	601.072.037	641.664.285	546.425.653
Α' Από οικοδόμους (1)	99.851.458	79.501.205	58.196.596	41.375.415	41.652.862	31.125.790
Β' Από κλητές αξιές	3.214.359	2.508.709	2.208.085	1.716.133	1.006.274	792.576
Γ Από εμπόρους και βιομηχανικούς επιχειρηματίες (2)	183.219.728	161.963.699	76.216.827	66.943.081	107.002.901	95.020.618
α) Δεν τίθενται βέβαια Γ' και Δ' κατηγο. του Κ.Φ.Σ.	25.788.465	22.350.842	15.540.089	13.342.061	10.248.366	9.008.781
β) Τίθενται βέβαια Γ' και Δ' κατηγο. του Κ.Φ.Σ.	1.007.090.184	858.571.290	539.324.808	460.296.932	467.765.376	398.284.358
Δ' Από μεσοτάτες υπηρεσίες	34.283.863	29.601.944	20.295.357	17.408.417	13.988.506	12.193.527
Ε' Από ελεύθερα επαγγέλματα	7.402.927	6.633.713	3.795.707	3.295.472	3.647.220	3.338.241
3. Εισόδημα από τεκμήρια	342.230.837	284.841.935	175.704.421	146.090.375	166.526.416	138.751.560
4. Απαλλαγές	311.726.113	258.306.493	159.487.011	132.174.040	152.238.102	126.132.453
Από μεσοτάτες υπηρεσίες	4.558.713	3.856.302	2.733.106	2.305.013	1.826.607	1.551.289
Από ελεύθερα επαγγέλματα	25.763.094	22.499.346	13.369.695	11.498.268	12.393.409	11.001.078
Από μερίσματα συνταξιοδότη	182.818	179.795	114.618	113.053	66.300	66.742
5. Εκπτώσεις	75.974.108	64.013.026	40.874.863	34.424.856	34.998.245	29.588.370
Ενοίκιο κύριας κατοικίας	9.047.095	8.710.583	5.276.331	5.080.334	3.770.764	3.630.249
Από έσοδα κλησίας	187.275	174.201	114.809	106.227	72.466	67.974
Φύλακτρα τέκνων	4.076.635	3.947.935	1.887.210	1.822.725	2.189.425	2.136.950
Διατροφή	1.371.544	1.362.119	963.936	960.544	407.608	401.575
Ιατρικά έξοδα	8.661.949	6.705.099	5.779.395	4.441.877	2.892.564	2.263.222
Διαμέρισμα	3.092.921	2.754.148	1.685.875	1.443.288	1.407.046	1.310.861
Διαμέρισμα βιομηχανίας	873.895	833.620	381.685	360.355	482.200	473.265
Τόκοι δανείων	1.221.411	1.069.657	560.360	560.360	566.415	509.297
Συνδράμη	495.882	420.350	262.376	218.935	233.506	201.415
Ασφαλιστικές εισφορές	30.047.040	26.883.922	14.012.997	12.398.172	16.034.043	14.485.750
Αποφύλακτρα ζωής	4.053.109	3.749.268	2.139.766	1.957.480	1.913.343	1.791.788
Εισφορά ΟΓΑ και έκτακτη εισφορά	12.845.353	11.221.359	7.815.488	6.830.858	5.029.865	4.390.501
6. Φορολογητέο εισόδημα	963.491.014	823.027.910	509.477.931	432.622.052	454.013.083	390.405.758
7. Φόρος κλήμας	191.255.436	168.787.374	106.406.534	93.464.078	84.845.902	75.323.298
8. Μείωση φόρου (tax-credits)	38.550.381	33.612.188	15.988.390	14.617.908	20.582.001	18.894.280
α) Ατομικών	18.182.416	6.942.920	8.332.311	3.476.420	8.850.105	3.466.500
β) Τέκνων	26.376.852	26.334.234	10.622.318	10.602.829	15.754.334	15.731.405
γ) Μελών	1.696.505	1.517.630	685.960	602.020	1.010.545	915.610
δ) Αναπήρων	634.125	582.225	236.125	220.550	398.000	361.675
9. Υπόλοιπο φόρου	154.705.054	135.175.186	90.421.153	78.846.170	64.283.901	56.329.016
10. Σημιληρωματικές εισφορές	1.740.881	1.348.909	1.145.423	890.676	595.258	466.133
11. Συνολικός φόρος	155.760.090	135.946.439	91.257.748	78.473.646	64.502.344	56.474.793
12. Φόρος 16Α (αυτοεπίδομα)	1.150.909	1.054.907	556.016	508.384	592.893	546.423
13. Εισφορά ΟΓΑ στο φόρο	188.851	178.140	113.219	107.193	75.832	70.947
14. Προκαταβολή επόμενου έτους	21.507.792	18.298.017	12.087.575	10.184.163	9.420.217	8.114.854
15. Χερτάσιο	3.543.296	2.560.502	2.102.136	1.496.181	605.955	1.044.321
16. Υπόλοιπο-Αποχρυσάση	4.757.062	3.291.071	3.172.818	2.156.303	1.584.244	1.134.768
17. Εισφορά ΟΓΑ γαρτοποιή	708.747	512.162	420.483	299.275	288.264	212.887
18. Φόρος εκπρόθεσμος	8.993	8.719	4.431	4.311	544	544
19. Παρακρατημένες εισφορές	112.226.372	97.780.634	64.607.591	56.178.159	47.618.781	41.602.475
20. Προκαταβολή προηγούμενου έτους	16.081.065	13.007.720	9.395.247	7.914.724	6.688.838	5.692.906

(1) Περιλαμβάνεται και η εκμίσθωση γαιών.  
(2) Περιλαμβάνονται και οι γεωργικές επιχειρήσεις.

**Πίνακας 2. Αριθμός φορολογουμένων, δηλωθέν οικογενειακό εισόδημα, απαλλαγές και εκπτώσεις, φορολογητέο εισόδημα και φόρος, κατά κλιμάκια οικογενειακού εισοδήματος. Σύνολον Ελλάδος, Περιφέρεια Πρωτευούσης, Λοιπή Χώρα. Επί πλέον: Αθροιστικές σειρές και ποσοστά**

Κλιμάκια οικογενειακού εισοδήματος (χιλιάδες δραχμές)	Φορολογούμενοι		Δηλωθέν εισόδημα		Απαλλαγές και εκπτώσεις		Φορολογητέο εισόδημα		Σύνολο φόρου	
	Αριθμός	% του συνόλου	Χιλιάδες δραχ.	% του συνόλου	Χιλιάδες δραχ.	% του συνόλου	Χιλιάδες δραχ.	% του συνόλου	Χιλιάδες δραχ.	% του συνόλου
<b>Σύνολο</b>	<b>1.989.433</b>	<b>100,0</b>	<b>1.353.448.056</b>	<b>100,0</b>	<b>418.204.945</b>	<b>100,0</b>	<b>963.491.014</b>	<b>100,0</b>	<b>155.760.089</b>	<b>100,0</b>
Έως < 50	88.936	4,5	1.070.388	0,1	5.908.237	1,4	2.081.203	0,2	141.832	0,1
50 - 80	37.937	1,9	2.474.261	0,2	1.022.447	0,2	2.261.840	0,2	30.299	0,0
80 - 100	27.987	1,4	2.510.807	0,2	906.965	0,2	2.196.970	0,2	26.954	0,0
100 - 150	74.473	3,7	9.277.262	0,7	2.865.574	0,7	7.688.034	0,8	121.786	0,1
150 - 200	82.410	4,1	14.354.777	1,1	4.651.434	1,1	11.094.247	1,2	217.122	0,1
200 - 300	175.179	8,8	43.621.552	3,2	14.644.876	3,5	31.585.964	3,3	789.525	0,5
300 - 400	186.805	9,4	65.141.435	4,8	24.149.660	5,8	43.405.707	4,5	1.648.522	1,1
400 - 500	191.210	9,6	85.944.470	6,4	34.259.074	8,2	53.540.323	5,6	2.893.294	1,9
500 - 600	182.505	9,2	100.274.199	7,4	38.180.534	9,1	63.591.254	6,6	4.607.226	3,0
600 - 800	313.678	15,8	218.348.655	16,1	74.227.167	17,7	146.369.232	15,2	15.174.397	9,7
800 - 1.000	221.703	11,1	197.801.558	14,6	59.848.233	14,3	139.584.800	14,5	20.509.030	13,2
1.000 - 2.000	356.509	17,9	476.439.880	35,2	130.975.798	31,3	348.917.500	36,2	71.882.456	46,1
2.000 - 3.000	40.638	2,0	94.805.580	7,0	20.376.237	4,9	75.360.447	7,8	22.307.645	14,3
3.000 - 5.000	7.723	0,4	27.842.897	2,1	4.601.611	1,1	23.730.292	2,5	9.218.731	5,9
5.000 και άνω	1.740	0,1	13.440.328	1,0	1.587.101	0,4	12.083.193	1,3	6.191.262	4,0

**Α' Σύνολο Ελλάδος**

*Αθροιστικές σειρές των ανωτέρω μεγεθών από τα κατώτερα προς τα ανώτερα κλιμάκια*

Κάτω των 50	88.936	4,5	1.070.388	0,1	5.908.237	1,4	2.081.203	0,2	141.832	0,1
- " 80	126.873	6,4	6.544.650	0,3	6.930.684	1,7	4.343.044	0,5	172.131	0,1
- " 100	154.860	7,8	6.055.457	0,4	7.837.650	1,9	6.540.014	0,7	199.086	0,1
- " 150	229.333	11,5	15.332.719	1,1	10.703.224	2,6	14.228.049	1,5	320.872	0,2
- " 200	311.743	15,7	29.687.497	2,2	15.354.659	3,7	25.322.296	2,6	537.995	0,3
- " 300	486.922	24,5	73.309.050	5,4	29.999.536	7,2	56.908.261	5,9	1.327.521	0,9
- " 400	673.727	33,9	138.450.485	10,2	54.149.196	12,9	100.313.968	10,4	2.976.043	1,9
- " 500	864.937	43,5	224.394.955	16,6	88.408.270	21,1	153.854.292	16,0	5.869.337	3,8
- " 600	1.047.442	52,7	324.669.155	24,0	126.588.805	30,3	217.445.547	22,6	10.476.564	6,7
- " 800	1.361.120	68,4	543.017.810	40,1	200.815.973	48,0	363.814.779	37,8	25.650.962	16,5
- " 1.000	1.582.823	79,6	740.819.369	54,7	260.664.207	62,3	503.399.580	52,2	46.159.993	29,6
- " 2.000	1.939.332	97,5	1.217.259.250	89,9	391.639.995	93,6	852.317.080	88,5	118.042.449	75,8
- " 3.000	1.979.970	99,5	1.312.064.831	96,9	412.016.232	98,5	927.677.527	96,3	140.350.095	90,1
- " 5.000	1.987.693	99,9	1.340.007.728	99,0	416.617.844	99,6	951.407.820	98,7	149.588.826	96,0
Μέχρι του ανωτάτου ποσού	1.989.433	100,0	1.353.488.056	100,0	418.204.945	100,0	963.491.014	100,0	155.760.089	100,0

**Β' Περιφέρεια Πρωτευούσης**

<b>Σύνολο</b>	<b>958.852</b>	<b>100,0</b>	<b>711.783.771</b>	<b>100,0</b>	<b>216.679.284</b>	<b>100,0</b>	<b>509.477.931</b>	<b>100,0</b>	<b>91.257.746</b>	<b>100,0</b>
Έως < 50	32.465	3,4	437.030	0,1	2.825.826	1,3	911.716	0,2	69.954	0,1
50 - 80	15.427	1,6	1.008.212	0,1	392.324	0,2	941.533	0,2	16.370	0,0
80 - 100	11.301	1,2	1.014.321	0,1	366.369	0,2	895.812	0,2	12.728	0,0
100 - 150	28.585	3,0	3.563.285	0,5	1.228.844	0,6	2.942.114	0,6	69.544	0,1
150 - 200	33.706	3,5	5.877.478	0,8	2.106.950	1,0	4.400.402	0,9	124.522	0,1
200 - 300	76.527	8,0	19.125.162	2,7	7.040.874	3,2	13.308.076	2,6	411.874	0,5
300 - 400	89.364	9,3	31.229.371	4,4	12.485.228	5,8	19.993.639	3,9	842.014	0,9
400 - 500	95.819	10,0	43.004.306	6,0	17.651.887	8,1	26.335.822	5,2	1.512.635	1,7
500 - 600	85.950	9,0	47.187.860	6,6	17.946.617	8,3	29.916.326	5,9	2.367.410	2,6
600 - 800	144.929	15,1	100.985.180	14,2	34.663.683	16,0	67.516.363	13,3	7.503.753	8,2
800 - 1.000	112.231	11,7	100.283.941	14,1	30.435.429	14,0	70.598.812	13,9	10.721.675	11,7
1.000 - 2.000	196.832	20,6	265.193.999	37,3	71.460.529	33,0	195.879.599	38,4	41.783.766	45,8
2.000 - 3.000	26.889	2,8	62.948.824	8,8	13.639.292	6,3	49.951.345	9,8	14.789.910	16,2
3.000 - 5.000	5.564	0,6	20.185.035	2,8	3.355.426	1,5	17.072.645	3,4	6.544.824	7,2
5.000 και άνω	1.263	0,1	9.739.761	1,4	1.079.999	0,5	8.814.080	1,7	4.486.759	4,9

*Αθροιστικές σειρές των ανωτέρω μεγεθών από τα κατώτερα προς τα ανώτερα κλιμάκια*

Κάτω των 50	32.465	3,4	437.030	0,1	2.825.826	1,3	911.716	0,2	69.954	0,1
- " 80	47.892	5,0	1.445.243	0,2	3.218.151	1,5	1.853.249	0,4	86.325	0,1
- " 100	59.193	6,2	2.459.564	0,3	3.584.520	1,7	2.749.062	0,5	99.054	0,1
- " 150	87.778	9,2	6.022.850	0,8	4.813.365	2,2	5.691.176	1,1	168.599	0,2
- " 200	121.484	12,7	11.900.328	1,7	6.920.315	3,2	10.091.219	2,0	293.121	0,3
- " 300	198.011	20,7	31.025.490	4,4	13.961.190	6,4	23.399.295	4,6	704.996	0,8
- " 400	287.375	30,0	62.254.861	8,7	26.446.419	12,2	43.392.934	8,5	1.547.010	1,7
- " 500	383.194	40,0	105.259.167	14,8	44.096.306	20,4	69.728.757	13,7	3.059.646	3,4
- " 600	469.144	49,0	152.447.027	21,4	62.044.923	28,6	99.645.084	19,6	5.427.057	5,9
- " 800	614.073	64,2	253.432.208	35,6	96.708.607	44,6	167.161.447	32,8	12.930.810	14,2
- " 1.000	726.304	75,6	353.716.150	49,7	127.144.037	58,7	237.760.260	46,7	23.652.485	25,9
- " 2.000	923.136	96,5	618.910.149	87,0	198.604.566	91,7	433.639.860	85,1	65.436.251	71,7
- " 3.000	950.025	99,3	681.858.974	95,8	212.243.858	98,0	483.591.205	94,9	80.226.162	87,9
- " 5.000	955.589	99,9	702.044.010	98,6	215.599.285	99,5	500.663.851	98,3	86.770.987	95,1
Μέχρι του ανωτάτου ποσού	958.852	100,0	711.783.771	100,0	216.679.284	100,0	509.477.931	100,0	91.257.746	100,0

**Πίνακας 2. Αριθμός φορολογουμένων, δηλωθέν οικογενειακό εισόδημα, απαλλαγές και εκπτώσεις, φορολογητέο εισόδημα και φόρος, κατά κλιμάκια οικογενειακού εισοδήματος. Σύνολον Ελλάδος, Περιφέρεια Πρωτευούσης, Λοιπή Χώρα. Επί πλέον: Αθροιστικές σειρές και ποσοστά (συνέχεια)**

Κλιμάκια οικογενειακού εισοδήματος (χιλιάδες δραχμές)	Φορολογούμενοι		Δηλωθέν εισόδημα		Απαλλαγές και εκπτώσεις		Φορολογητέο εισόδημα		Σύνολο φόρου	
	Αριθμός	% του συνόλου	Χιλιάδες δραχ.	% του συνόλου	Χιλιάδες δραχ.	% του συνόλου	Χιλιάδες δραχ.	% του συνόλου	Χιλιάδες δραχ.	% του συνόλου
<b>Γ' Λοιπή Χώρα</b>										
<b>Σύνολα</b> .....	<b>1.032.581</b>	<b>100,0</b>	<b>641.664.284</b>	<b>100,0</b>	<b>201.525.660</b>	<b>100,0</b>	<b>454.013.082</b>	<b>100,0</b>	<b>64.502.343</b>	<b>100,0</b>
Έως < 50 .....	56.471	5,5	633.358	0,1	3.082.411	1,5	1.169.487	0,3	71.877	0,1
50 - 80 .....	22.510	2,2	1.466.048	0,2	630.122	0,3	1.320.307	0,3	13.928	0,0
80 - 100 .....	16.686	1,6	1.496.486	0,2	540.596	0,3	1.301.157	0,3	14.225	0,0
100 - 150 .....	45.888	4,4	5.713.976	0,9	1.636.729	0,8	4.745.920	1,0	52.241	0,1
150 - 200 .....	48.704	4,7	8.477.299	1,3	2.544.484	1,3	6.694.204	1,5	92.600	0,1
200 - 300 .....	96.652	9,6	24.496.390	3,8	7.604.001	3,8	18.277.888	4,0	377.851	0,6
300 - 400 .....	97.441	9,4	33.912.064	5,3	11.664.432	5,8	23.412.068	5,2	806.507	1,3
400 - 500 .....	95.391	9,2	42.940.764	6,7	16.607.187	8,2	27.204.501	6,0	1.380.658	2,1
500 - 600 .....	96.555	9,4	53.086.339	8,3	20.233.917	10,0	33.674.927	7,4	2.239.815	3,5
600 - 800 .....	168.749	16,3	117.363.474	18,3	39.563.483	19,6	78.852.868	17,4	7.670.644	11,9
800 - 1.000 .....	109.472	10,6	97.517.617	15,2	29.412.804	14,6	68.985.987	15,2	9.787.355	15,2
1.000 - 2.000 .....	159.677	15,5	211.245.881	32,9	59.515.258	29,5	153.037.900	33,7	30.098.690	46,7
2.000 - 3.000 .....	13.749	1,3	31.856.755	5,0	6.736.945	3,3	25.409.102	5,6	7.517.735	11,7
3.000 - 5.000 .....	2.159	0,2	7.757.861	1,2	1.246.184	0,6	6.657.646	1,5	2.673.906	4,1
5.000 και άνω .....	477	0,0	3.700.566	0,6	507.101	0,3	3.269.113	0,7	1.704.503	2,6
<i>Αθροιστικές σειρές των ανωτέρω μεγεθών από τα κατώτερα προς τα ανώτερα κλιμάκια</i>										
Κάτω των 50 .....	56.471	5,5	633.358	0,1	3.082.411	1,5	1.169.487	0,3	71.877	0,1
" " 80 .....	78.981	7,6	2.099.406	0,3	3.712.533	1,8	2.489.794	0,5	85.806	0,1
" " 100 .....	95.667	9,3	3.595.892	0,6	4.253.129	2,1	3.790.952	0,8	100.031	0,2
" " 150 .....	141.555	13,7	9.309.869	1,5	5.889.859	2,9	8.536.873	1,9	152.272	0,2
" " 200 .....	190.259	18,4	17.787.169	2,8	8.434.343	4,2	15.231.077	3,4	244.873	0,4
" " 300 .....	288.911	28,0	42.283.559	6,6	16.038.345	8,0	33.508.965	7,4	622.524	1,0
" " 400 .....	386.352	37,4	76.195.623	11,9	27.702.777	13,7	56.921.033	12,5	1.429.032	2,2
" " 500 .....	481.743	46,7	119.135.788	18,6	44.309.964	22,0	84.125.535	18,5	2.809.691	4,4
" " 600 .....	578.298	56,0	172.222.127	26,8	64.543.882	32,0	117.800.463	25,9	5.049.507	7,8
" " 800 .....	747.047	72,3	269.585.602	45,1	104.107.365	51,7	196.653.332	43,3	12.720.151	19,7
" " 1.000 .....	856.519	82,9	387.103.219	60,3	133.520.169	66,3	265.639.319	58,5	22.507.507	34,9
" " 2.000 .....	1.016.196	98,4	598.349.100	93,2	193.035.428	95,8	418.677.220	92,2	52.606.197	81,6
" " 3.000 .....	1.029.945	99,7	630.205.856	98,2	199.772.373	99,1	444.086.322	97,8	60.123.933	93,2
" " 5.000 .....	1.032.104	100,0	637.963.718	99,4	201.018.558	99,7	450.743.969	99,3	62.797.839	97,4
Μέχρι του ανωτάτου ποσού .....	1.032.581	100,0	641.664.284	100,0	201.525.660	100,0	454.013.082	100,0	64.502.343	100,0





Πίνακας 3. Αριθμός φορολογουμένων, δηλωθέν εισόδημα κατά πηγή προελεύσεως, απαλλαγές και εκπτώσεις, φορολογητέο εισόδημα και φόρος (και των δύο συζύγων), κατά ομάδες επαγγελματιών

Σε χιλιάδες δραχμές

	Όλες οι ομάδες επαγγελματιών			Εισοδήματες			Εμπόροι - βιομήχανοι - επαγγελματίες			
	Σύνολο	Του συζύγου	Της συζύγου	Σύνολο	Του συζύγου	Της συζύγου	Δεν τριούν βάλια Γ' και Δ' κατ'.		Τριούν βάλια Γ' και Δ' κατ'.	
							Σύνολο	Του συζύγου	Σύνολο	Του συζύγου
1. Αριθμός φορολογουμένων	1.989.433	—	—	162.833	—	—	513.736	—	24.028	—
2. Εισόδημα	1.353.448.057	1.147.487.000	205.950.357	54.476.745	39.256.764	15.219.981	230.537.600	187.600.845	27.362.873	23.120.108
α) Από οικοδομές (1)	99.851.458	72.501.205	27.350.253	23.326.871	20.211.911	3.114.960	24.542.751	18.556.748	3.408.083	2.526.447
β) Από κινητές αξίες	3.214.359	2.508.709	705.650	615.927	521.313	94.614	825.237	637.763	318.490	233.002
γ) Από εμπορικές και βιομηχανικές επιχειρήσεις (2)	183.219.728	161.963.699	21.256.029	5.533.946	1.839.091	3.694.856	154.991.590	147.665.306	—	—
δ) Τριούν βάλια Γ' και Δ' κατ'.	25.788.465	22.500.842	3.437.623	1.907.752	1.573.830	333.922	47.631.868	28.682.487	19.878.985	18.083.933
ε) Από μισθώτες υπηρεσίες	1.007.090.184	858.571.290	148.518.893	22.264.732	14.476.222	7.788.510	4.631.868	2.067.640	3.561.166	2.133.672
ς) Από ελεύθερα επαγγέλματα	34.283.963	29.601.944	4.681.919	827.517	634.397	193.120	2.546.182	2.067.640	196.139	131.054
3. Εισόδημα από τακμήρια	7.402.827	6.633.713	769.113	880.796	748.159	131.637	3.312.201	2.995.870	459.397	411.302
4. Απαλλαγές	342.230.837	284.841.035	57.389.802	10.603.964	7.313.775	3.289.819	22.607.737	14.906.371	10.376.714	9.337.509
Από μεθωτικές υπηρεσίες	311.726.113	258.306.493	53.419.620	8.640.921	5.654.379	2.986.541	17.822.047	10.692.392	1.181.371	683.369
Από ελεύθερα επαγγέλματα	4.558.713	3.956.302	702.411	119.059	88.169	30.890	320.965	247.966	19.747	10.783
Από ζημιές	25.763.084	22.489.346	3.263.748	1.781.833	1.510.308	271.524	4.458.644	3.960.595	9.173.899	8.642.698
Από μερίσματα συνταξιοδότην	182.918	179.795	3.123	61.662	60.918	763	6.082	5.419	697	649
5. Εκπτώσεις	75.874.198	64.013.026	11.861.062	2.902.899	2.016.839	884.057	28.429.222	27.360.926	2.811.743	2.600.016
Ενόσμο κύριος κατοικίας	9.047.095	8.710.583	336.512	177.825	116.921	60.903	452.419	375.432	26.537	20.993
Από έσοδα κηδείας	187.275	174.201	13.074	10.291	9.648	643	28.399	26.541	2.669	2.465
Φόλυτρα τέτων	4.076.635	128.700	3.947.935	159.774	1.443	158.332	480.038	11.075	35.451	327
Διατροφή	1.371.544	1.362.119	9.425	57.404	57.127	277	303.063	302.252	59.077	59.077
Λατρεία	8.661.949	6.705.099	1.956.850	564.362	457.600	106.761	1.529.590	1.205.285	304.166	251.950
Διαρπές	3.092.921	2.754.149	338.772	346.808	317.294	29.514	639.576	601.898	157.263	145.461
Ηλιακός θερμοσίφωνας	873.895	833.620	40.276	27.074	22.446	4.627	166.676	166.676	10.928	10.468
Τόκα δανείων	1.221.411	1.069.657	151.754	76.311	66.419	9.892	397.915	36.067	31.552	25.836
Συνδρομές	495.882	420.350	75.531	4.596	2.313	2.283	13.778	6.796	1.182	477
Ασφαλιστικές εισφορές	30.047.040	26.863.922	3.163.118	785.113	406.626	378.488	21.538.748	787.244	1.381.623	1.279.125
Ασφαλιστικά ζωής	4.053.109	3.749.268	303.842	121.838	96.451	25.387	1.631.808	1.563.578	164.630	151.884
Εισφορά ΟΓΑ για έκτακτη εισφορά	12.845.353	11.221.359	1.623.994	571.501	464.551	106.950	2.200.874	1.958.870	726.647	651.956
6. Φορολογητέο εισόδημα	863.491.014	823.027.810	140.463.204	43.632.967	32.210.017	11.422.949	187.477.851	183.443.301	23.467.288	20.013.081
7. Φόρος κλίμακας	181.259.436	168.787.374	22488.062	7.064.628	5.866.751	1.825.879	32.997.385	29.422.557	7.554.378	6.730.847
8. Μισώσεις φόρου (tax-credits)	38.550.381	33.612.188	2.838.193	1.216.652	706.563	510.066	8.978.664	7.917.561	417.749	368.807
α) Ατομικών	18.182.416	6.942.920	11.239.496	833.653	536.995	296.658	4.839.570	1.502.506	196.837	75.992
β) Τέτων	26.376.652	26.334.234	42.418	860.969	850.155	10.539	8.327.479	8.327.479	335.344	334.551
γ) Μελών	1.696.505	1.517.630	178.875	41.505	35.615	5.890	328.680	302.830	9.930	8.605
δ) Αναπληρών	634.125	582.225	51.900	17.800	16.450	1.350	85.275	81.175	2.700	2.525
9. Υπόλοιπο φόρου	154.705.054	135.175.186	19.529.868	6.477.876	5.182.187	1.316.788	24.418.741	21.504.976	7.136.629	6.371.040
10. Συμπληρωματικός φόρος	1.740.681	1.348.809	391.871	496.807	406.326	53.478	390.870	318.941	189.845	185.240
11. Συνολικός φόρος	185.760.090	135.948.439	19.811.651	6.918.066	5.560.100	1.358.996	24.704.936	21.730.566	7.320.445	6.521.273
12. Φόρος 16Α (αυτοπληρές)	1.150.909	1.054.907	96.101	43.295	33.451	9.844	710.644	668.907	276.499	250.951
13. Εισφορά ΟΓΑ στο φόρο	188.851	176.140	10.711	4.826	3.764	1.062	66.177	66.177	2.293	2.293
14. Προκαταβολή ετησίων τέτων	21.507.792	16.299.017	3.208.778	2.526.993	2.087.989	438.504	9.393.216	8.652.179	741.037	3.057.368
15. Καρτοπέρι	3.543.298	2.560.502	982.794	861.034	745.583	115.451	785.828	578.225	117.028	86.037
16. Τύραση-Αποτέμηση	4.757.062	3.291.071	1.465.991	878.215	749.325	128.890	1.053.331	732.183	321.148	138.040
17. Εισφορά ΟΓΑ υπηρεσιών	706.747	512.162	194.585	172.227	149.134	23.993	157.191	115.856	23.408	17.209
18. Φόρος απρόδοτων	8.893	6.719	1.174	1.171	906	263	3.886	3.508	967	873
19. Προκαταβολή φόρου	112.226.372	97.780.634	14.445.738	2.067.811	1.359.497	709.314	8.478.622	6.644.610	3.068.678	2.877.563
20. Προκαταβολή τριημιόμοιο έτους	16.008.105	13.907.720	2.473.365	1.812.938	1.501.501	311.437	6.875.556	6.428.255	2.310.684	2.066.037

**Πίνακας 3. Αριθμός φορολογουμένων, δηλωθέν εισόδημα κατά πηγή προελεύσεως, απαλλαγές και εκπώσεις, φορολογητέο εισόδημα και φόρος (και των δύο συζύγων), κατά ομάδες επαγγελματιών (συνέχεια)**

Σε χιλιάδες δραχμές

	Γεωργία - κτηνοτροφία - άλλες μεταλλευτικές δρασών			Μεθυστικά			Ελεύθεροι επαγγελματίες			Συνταξιούχοι		
	Σύνολο	Του συζύγου	Της συζύγου	Σύνολο	Του συζύγου	Της συζύγου	Σύνολο	Του συζύγου	Της συζύγου	Σύνολο	Του συζύγου	Της συζύγου
<b>1. Αριθμός φορολογουμένων</b>	33.088	—	—	881.844	—	—	85.407	—	—	288.596	—	—
<b>2. Εισοδήματα</b>	4.912.185	2.861.930	2.050.255	733.437.110	627.187.064	106.248.116	84.554.028	64.890.906	19.654.028	218.187.510	182.580.854	25.606.556
α) Από οικοδόμους (1)	1.563.458	1.288.976	274.479	18.282.711	10.492.226	7.790.483	8.457.638	5.046.470	3.411.169	- 20.269.936	14.376.421	5.893.514
β) Από κινητές αξίες	12.329	10.399	1.930	790.041	598.121	191.920	381.703	298.046	82.657	270.633	208.066	61.567
γ) Από εισοδήματα και βοληγανούς επιχειρήσεων (2)	1.448.584	891.336	557.248	10.971.998	5.239.585	5.732.413	6.547.919	5.468.191	1.059.728	3.725.691	840.191	2.885.500
α) Δεν παρών βόλγα Γ και Δ, κατηγο. του Κ.Φ.Σ.	59.939	59.939	11.647	1.712.403	1.089.074	643.329	1.502.615	1.345.923	356.682	515.124	206.143	306.961
β) Δεν παρών βόλγα Γ και Δ, κατηγο. του Κ.Φ.Σ.	1.756.421	572.408	1.184.013	697.469.931	607.051.702	90.418.229	41.806.451	29.129.116	12.477.333	182.799.613	176.529.682	16.273.931
δ) Από μερισμάτα υπηρεσιών	59.807	36.869	20.938	4.210.025	2.737.284	1.472.742	25.857.698	23.591.248	2.266.450	586.514	401.451	185.063
ε) Από ελεύθερα επαγγέλματα	131.417	122.732	8.685	1.805.337	1.636.979	168.658	527.933	460.705	67.227	286.847	257.267	29.590
<b>3. Εισοδήματα από τακτικά</b>	966.114	436.689	528.425	219.210.981	185.006.002	34.204.979	17.832.487	13.037.067	4.795.401	60.835.210	54.804.501	5.830.708
Από μερισμάτα υπηρεσιών	735.109	230.590	504.520	212.191.841	179.447.752	32.744.089	11.897.337	7.880.619	4.016.718	59.257.486	53.717.392	5.540.083
Από ελεύθερα επαγγέλματα	4.016	1.604	2.412	530.066	303.460	228.606	3.516.826	3.176.195	48.034	48.034	26.115	19.920
Από ζημιές	225.131	203.819	21.312	6.474.771	5.240.955	1.233.815	2.416.538	1.978.663	347.876	1.232.179	862.307	269.872
Από μερισμάτα συνταξιοδότην	857	676	181	14.303	13.834	468	1.786	1.610	176	97.510	96.687	823
<b>5. Εκπτώσεις</b>	197.548	112.229	85.318	26.276.070	20.258.740	6.017.331	6.864.802	5.435.452	1.429.350	7.391.828	6.226.825	1.166.003
Ενολο κόσμος κατοικίας	6.848	3.464	3.383	6.904.704	6.785.374	119.330	443.688	394.241	59.447	1.035.075	1.024.158	10.917
Από έσοδα κηδείας	489	366	124	84.605	70.359	5.246	11.784	10.483	1.301	49.037	45.338	3.699
Φύλακτρα τέκνων	22.936	180	22.756	2.897.595	104.088	2.793.507	456.554	10.964	445.590	24.288	623	23.665
Διατροφή	4.674	4.674	—	601.252	600.000	1.253	224.362	217.785	6.577	121.681	121.208	482
Καταρτιοί έσοδα	21.317	15.997	5.320	3.871.966	2.875.644	996.322	708.651	513.033	195.618	1.661.908	1.386.990	275.918
Διαρκές βερμπατόριον	10.887	7.870	2.718	874.703	706.753	167.950	299.504	274.410	25.094	764.378	700.264	64.116
Τόκοι δανείων	4.449	3.688	696	490.945	472.892	18.254	52.898	48.671	48.671	111.665	106.978	4.687
Συνδρόμιος	8.889	8.193	696	397.328	346.329	58.628	163.280	131.475	31.805	95.219	86.289	8.930
Αποδομικές εισοδηματικές	282	92	190	412.157	353.529	51.000	44.121	34.001	10.120	34.564	30.340	4.254
Αποδομικές εισοδηματικές	81.114	40.864	40.250	2.484.604	1.526.058	958.546	2.721.517	2.344.210	377.307	1.043.320	544.535	498.785
Αποδομικά ζυγά	12.961	11.114	1.847	1.523.635	1.395.446	126.189	490.125	439.471	50.654	108.113	91.323	16.790
Εισοφορά ΟΓΑ και έκτακτη εισοφορά	22.869	16.027	6.872	5.732.573	5.013.468	719.107	1.248.318	1.028.709	221.609	2.342.540	2.089.778	252.762
<b>6. Φορολογητέο εισόδημα</b>	4.101.083	2.635.266	1.465.797	491.926.012	424.630.107	67.295.905	61.921.395	48.118.934	13.802.461	150.964.439	131.977.125	18.987.314
7. Φόρος κλίμακας	839.020	359.896	180.450	98.144.800	85.866.236	10.278.564	15.296.931	12.587.145	2.711.786	31.026.294	27.944.266	3.082.025
8. Μερισματικός φόρος (tax-credits)	216.812	131.815	86.798	20.763.081	18.675.913	1.087.168	1.843.078	1.436.935	207.040	3.712.587	3.375.473	337.113
α) Ατομικών	167.762	76.113	91.650	8.256.360	2.796.086	5.460.273	600.880	264.622	336.259	3.267.355	1.690.606	1.596.749
β) Τέκνων	256.265	253.824	2.441	14.404.783	14.388.878	15.905	1.126.609	1.123.361	3.248	1.057.760	1.055.986	1.774
γ) Μελών	12.365	11.155	1.200	1.144.030	1.020.655	123.375	50.385	42.835	109.620	109.620	85.835	13.785
δ) Αναπαιρών	2.675	2.350	325	410.450	372.500	37.950	25.900	22.975	2.925	89.325	84.250	5.075
<b>9. Υπόλοιπο φόρου</b>	326.407	226.754	93.653	75.381.728	66.190.323	9.191.416	13.685.855	11.151.106	2.504.746	27.313.708	24.568.796	2.744.912
10. Συνταξιοδοτικός φόρος	18.023	15.320	2.703	210.537	128.219	82.319	166.812	119.709	67.203	284.587	205.052	79.535
11. Συνολικός φόρος	336.556	241.141	96.415	75.103.466	66.895.873	9.207.593	13.785.914	11.227.424	2.559.491	27.589.677	24.766.062	2.823.815
12. Φόρος 16Α (αυτοπίναξ)	5.994	4.185	1.709	47.412	30.326	17.085	82.868	44.003	8.894	1.285	2.863	11.285
13. Εισοφορά ΟΓΑ στο φόρο	593	419	174	76.982	74.550	2.432	5.512	4.482	1.030	1.798	648	1.150
14. Πρακταβολή επομένου έτους	124.139	94.389	27.770	1.171.973	1.018.788	153.185	2.078.761	1.814.140	464.621	2.441.928	1.907.890	534.038
15. Χαρτίσημο	55.082	45.481	9.572	701.353	412.068	289.285	264.304	173.491	120.814	728.997	518.617	210.080
16. Υπόλοιπο-Αποχρέωση	39.09	31.184	7.909	1.275.703	753.804	521.898	372.509	217.284	155.225	1.000.172	708.812	291.360
17. Εισοφορά ΟΓΑ χερσισημίου	1.101	9.097	1.915	140.292	82.426	57.866	56.868	34.702	24.165	143.761	103.736	42.023
18. Φόρος εκπρόθεσμος	60	42	18	1.866	1.097	189	818	736	182	1.017	953	63
19. Παραρτηρητέος φόρος	132.000	56.903	75.098	73.468.677	65.149.623	8.317.056	6.128.637	7.486.044	1.642.529	15.892.950	14.406.374	1.488.575
20. Πρακταβολή προηγούμενου έτους	81.884	62.310	19.565	1.405.352	867.168	538.184	1.571.866	1.185.351	386.545	1.822.773	1.478.091	443.682

(1) Παραλαμβάνεται και η εκμίσθωση γαών.  
(2) Παραλαμβάνονται και οι γεωργικές επιχειρήσεις.

85  
**Πίνακας 4. Αριθμός φορολογουμένων και δηλωθέν οικογενειακό εισόδημα, αναλόγως των οικογενειακών  
 βαθμών, κατά κλιμάκια οικογενειακού εισοδήματος**

Σε χιλιάδες δραχμές

Κλιμάκια οικογενειακού εισοδήματος	Αριθμός φορολογουμένων και δηλωθέν εισόδημα, αναλόγως των οικογενειακών βαθμών																	
	Σύνολο		Μηδέν τέκνα χωρίς σύζυγο		Μηδέν τέκνα με σύζυγο		Ένα (1) τέκνο		Δύο (2) τέκνα		Τρία (3) τέκνα		Τέσσερα (4) τέκνα		Πέντε (5) τέκνα		Έξι (6) τέκνα και άνω	
	Αριθμός	Εισόδημα	Αριθμός	Εισόδημα	Αριθμός	Εισόδημα	Αριθμός	Εισόδημα	Αριθμός	Εισόδημα	Αριθμός	Εισόδημα	Αριθμός	Εισόδημα	Αριθμός	Εισόδημα	Αριθμός	Εισόδημα
Σύνολο .....	1.969.433	1.353.448.057	510.213	239.359.528	452.261	325.079.010	352.736	266.759.556	529.721	417.085.554	121.646	66.364.070	18.665	12.960.861	2.991	2.000.510	1.210	808.940
Έως < 50 .....	66.936	1.070.389	36.568	536.087	17.242	176.739	11.600	126.560	17.918	170.950	4.677	48.158	741	9.085	127	1.835	63	954
50 - 80 .....	37.937	2.474.261	18.450	1.203.732	6.313	411.237	4.538	295.979	6.526	424.914	1.899	111.825	324	20.859	53	3.453	34	2.262
80 - 100 .....	27.997	2.510.807	13.018	1.167.836	4.650	417.837	3.486	312.351	5.201	465.916	1.366	122.866	218	19.643	36	3.270	12	1.089
100 - 150 .....	74.473	9.277.263	29.591	3.670.765	13.439	1.676.070	10.693	1.336.713	15.584	1.949.085	4.235	528.852	761	94.711	129	15.999	41	5.068
150 - 200 .....	82.410	14.354.778	28.368	4.932.014	16.961	2.965.069	12.479	2.175.154	18.654	3.250.206	4.967	862.583	794	137.482	131	22.440	56	9.820
200 - 300 .....	175.179	43.821.552	54.612	13.637.545	36.788	9.172.309	27.903	6.907.829	42.639	10.575.262	11.204	2.784.937	1.786	443.391	295	72.339	117	28.141
300 - 400 .....	186.805	65.141.435	61.320	21.462.793	41.652	14.517.720	27.918	8.730.294	42.639	14.818.570	11.089	3.854.408	1.818	630.396	259	89.567	110	37.686
400 - 500 .....	191.210	85.944.471	68.123	30.656.001	41.252	18.584.866	29.169	13.106.596	40.564	18.174.287	10.127	4.535.537	1.607	719.994	263	117.645	105	47.543
500 - 600 .....	182.505	100.274.198	59.399	32.529.259	41.571	22.869.239	31.179	17.172.861	38.818	21.354.963	9.471	5.207.358	1.653	911.612	288	159.390	126	69.715
600 - 800 .....	313.678	218.348.655	70.757	49.648.553	76.661	53.421.439	59.790	40.963.461	85.244	59.758.406	18.728	13.120.809	2.843	1.963.188	469	325.792	186	127.007
800 - 1.000 .....	221.703	197.801.559	34.297	30.441.820	55.813	49.823.227	45.045	40.259.543	68.804	61.433.370	15.069	13.458.451	2.235	1.992.522	318	283.356	122	109.271
1.000 - 2.000 .....	396.509	476.439.881	32.735	41.530.315	86.893	114.916.489	79.538	106.112.636	128.166	174.451.859	25.031	33.845.974	3.394	4.569.469	547	728.252	205	284.868
2.000 - 3.000 .....	40.638	94.805.581	2.172	5.074.134	10.291	24.053.544	8.628	20.109.830	15.903	37.053.296	3.196	7.466.888	370	865.711	53	123.768	25	58.411
3.000 - 5.000 .....	7.723	27.942.897	597	2.212.282	2.203	7.990.910	1.557	5.814.771	2.615	9.390.382	640	2.329.673	92	336.766	11	41.011	8	27.103
> 5.000 και άνω .....	1.740	13.440.328	206	1.654.389	532	4.082.316	313	2.535.358	513	3.814.088	147	1.085.750	27	256.032	2	12.394	—	—





**Πίνακας 5. Αριθμός φορολογουμένων και δηλωθέν οικογενειακό εισόδημα, κατά ομάδες επαγγελματιών και οικογενειακά θάηη**

Φορολογούμενοι με:	Ομάδες επαγγελματιών (το εισόδημα σε χιλιάδες δραχμές)									
	Σύνολο		Εισοδηματίες		Έμποροι - βιομήχανοι - βιοτέχνες - επαγγελματίες				Γεωργοί - κηηνοτρόφοι, εκμεταλλευτές δασών, αλιείς	
	Αριθμός	Εισόδημα	Αριθμός	Εισόδημα	α		β			
					Αριθμός	Εισόδημα	Αριθμός	Εισόδημα	Αριθμός	Εισόδημα
Γενικό σύνολο .....	1.988.433	1.353.448.057	182.833	54.478.745	513.736	230.537.809	24.029	27.362.873	33.088	4.912.185
0 τέκνα χωρίς σύζυγο	510.213	239.359.526	92.592	25.338.645	92.009	28.865.437	5.454	4.143.211	3.694	334.644
0 " με σύζυγο ..	452.261	325.079.010	27.439	11.175.125	102.058	47.171.283	5.197	6.999.141	9.939	1.350.507
1 τέκνο .....	352.736	266.759.556	17.528	7.332.253	98.517	46.986.473	4.304	5.329.124	5.913	999.674
2 τέκνα .....	529.721	417.085.554	19.390	8.060.291	166.681	81.354.776	6.983	8.308.758	10.019	1.576.911
3 " .....	121.646	89.364.070	5.002	2.125.754	45.350	21.892.343	1.843	2.226.236	2.982	532.701
4 " .....	18.665	12.990.891	789	353.713	7.468	3.508.087	215	319.934	435	93.986
5 " .....	2.981	2.000.510	148	69.374	1.163	538.292	23	26.246	73	15.971
6 " και άνω .....	1.210	808.940	45	21.591	490	220.918	10	10.224	33	7.791

(συνέχεια του πίνακα 5)

Φορολογούμενοι με:	Ομάδες επαγγελματιών (το εισόδημα σε χιλιάδες δραχμές)							
	Μισθωτοί				Ελεύθεροι επαγγελματίες		Συνταξιούχοι	
	Σύνολο		Από τους οποίους άσαιο υπάλληλοι					
	Αριθμός	Εισόδημα	Αριθμός	Εισόδημα	Αριθμός	Εισόδημα	Αριθμός	Εισόδημα
Γενικό σύνολο .....	708.071	575.933.555	172.573	157.503.555	85.407	84.554.026	288.596	218.187.510
0 τέκνα χωρίς σύζυγο	150.292	83.793.303	46.637	27.828.245	26.936	14.168.307	92.599	54.887.734
0 " με σύζυγο ..	120.618	100.568.702	26.451	24.621.555	13.836	15.636.068	146.723	117.556.627
1 τέκνο .....	148.924	129.253.005	32.364	32.275.739	16.763	18.775.697	28.423	25.807.592
2 τέκνα .....	232.067	212.567.680	54.352	59.306.564	23.136	29.443.159	17.093	16.467.415
3 " .....	48.459	42.605.282	10.624	11.303.551	4.141	5.680.365	3.245	2.997.838
4 " .....	7.171	5.948.364	1.667	1.688.691	493	700.373	427	377.743
5 " .....	1.130	890.023	310	306.225	76	104.173	58	50.208
6 " και άνω .....	410	307.196	168	172.984	26	45.883	28	22.353

α : Δέν τηρούν βιβλία Γ' και Δ' κατηγορίας του Κ.Φ.Σ.

β : Τηρούν βιβλία Γ' και Δ' κατηγορίας του Κ.Φ.Σ.

**Πίνακας 6. Αριθμός φορολογουμένων, δηλωθέν οικογενειακό εισόδημα, απαλλαγές και εκπτώσεις, φορολογητέο εισόδημα και φόρος, κατά κλίμακία εισοδήματος. Επί πλέον: α) αναλογών φόρος κλίμακας και συμπληρωματικός, και β) μέσος φόρος και μέση επιβάρυνση του εισοδήματος**

Δηλωθέν εισόδημα, φορολογητέο, φόρος και απαλλαγές σε χιλιάδες δραχμές

Κλίμακία οικογενειακού εισοδήματος (χιλιάδες δραχμές)	Αριθμός φορολογουμένων	Δηλωθέν εισόδημα	Φορολογητέο εισόδημα	% του εισοδήματος	Απαλλαγές και εκπτώσεις		Αναλογών φόρος κλίμακας	Συμπληρωματικός φόρος 3%	Σύνολο φόρου	Μέση επιβάρυνση %		Μέσος κατά φορολογούμενο φόρος (δρχ.)
					χιλιάδες δραχμές	% του εισοδήματος				Του δηλωθέντος εισοδήματος	Του φορολογητέου εισοδήματος	
Σύνολο .....	1.988.433	1.353.448.056	963.491.014	71,2	418.204.945	30,8	154.795.054	1.740.680	155.760.089	11,8	16,2	78.294
Έως < 50 .....	88.836	1.070.368	2.081.203	194,4	5.908.237	552,0	142.748	6	141.832	13,3	6,8	1.595
50 - 80 .....	37.937	2.474.261	2.261.840	91,4	1.022.447	41,3	30.589	14	30.299	1,2	1,3	799
80 - 100 .....	27.987	2.510.807	2.196.970	87,5	908.965	36,1	27.213	11	26.954	1,1	1,2	963
100 - 150 .....	74.473	9.277.262	7.688.034	82,9	2.865.574	30,9	117.975	4.482	121.786	1,3	1,6	1.635
150 - 200 .....	82.410	14.354.777	11.094.247	77,3	4.661.434	32,4	207.912	10.190	217.122	1,5	2,0	2.635
200 - 300 .....	175.179	43.821.552	31.585.964	72,4	14.844.676	33,6	761.713	35.693	789.525	1,8	2,5	4.507
300 - 400 .....	186.805	85.141.435	43.405.707	66,6	24.149.690	37,1	1.608.397	52.675	1.648.522	2,5	3,8	8.825
400 - 500 .....	191.210	85.944.470	53.540.323	62,3	34.259.074	39,9	2.851.261	70.657	2.893.294	3,4	5,4	15.132
500 - 600 .....	182.505	100.274.199	63.591.254	63,4	38.180.534	38,1	4.593.565	83.212	4.607.226	4,6	7,2	25.244
600 - 800 .....	313.678	218.348.655	146.369.232	67,0	74.227.167	34,0	15.178.192	176.439	15.174.397	6,9	10,4	48.376
800 - 1.000 .....	221.703	197.801.558	139.584.800	70,6	59.848.233	30,3	20.478.954	168.221	20.509.030	10,4	14,7	82.507
1.000 - 2.000 .....	356.509	476.439.890	348.917.500	73,2	130.975.788	27,5	71.513.742	598.232	71.882.456	15,1	20,8	201.629
2.000 - 3.000 .....	40.838	94.805.580	75.360.447	79,5	20.376.237	21,5	22.064.003	256.374	22.307.645	23,5	29,6	548.936
3.000 - 5.000 .....	7.723	27.942.897	23.730.292	84,9	4.801.611	16,5	9.053.129	167.998	9.218.731	33,0	38,8	1.193.672
5.000 και άνω .....	1.740	13.440.328	12.083.193	89,9	1.587.101	11,8	6.075.655	116.489	6.191.262	46,1	51,2	3.558.197

**Πίνακας 6α. Αριθμός φορολογουμένων, δηλωθέν εισόδημα του συζύγου, απαλλαγές και εκπτώσεις, φορολογητέο εισόδημα και φόρος, κατά κλιμάκια εισοδήματος. Επί πλέον : ποσοστά επί του δηλωθέντος εισοδήματος**

*Δηλωθέν εισόδημα, φορολογητέο, φόρος και απαλλαγές σε χιλιάδες δραχμές*

Κλιμάκια εισοδήματος του συζύγου (χιλιάδες δραχμές)	Αριθμός φορολογουμένων	Δηλωθέν εισόδημα	Απαλλαγές - εκπτώσεις		Φορολογητέο κλιμακας		Αναλογών φόρος κλιμακας	
			Ποσά	% του εισοδήματος	Ποσά	% του εισοδήματος	Ποσά	% του εισοδήματος
<b>Σύνολο</b> .....	<b>1.927.204</b>	<b>1.147.497.689</b>	<b>348.854.961</b>	<b>30,4</b>	<b>823.027.909</b>	<b>71,7</b>	<b>135.175.185</b>	<b>11,8</b>
Έως < 50 .....	72.859	1.295.111	7.879.088	608,4	2.385.916	184,2	159.690	12,3
50 - 80 .....	43.140	2.809.387	1.207.942	43,0	2.435.140	86,7	30.212	1,1
80 - 100 .....	31.520	2.828.436	995.521	35,2	2.317.856	81,9	24.865	0,9
100 - 150 .....	83.250	10.361.808	3.447.002	33,3	8.152.906	78,7	117.562	1,1
150 - 200 .....	94.650	16.486.837	5.647.995	34,3	12.041.222	73,0	203.602	1,2
200 - 300 .....	191.822	47.646.012	16.355.090	34,3	33.406.744	70,1	823.653	1,7
300 - 400 .....	198.619	69.126.775	26.288.166	38,0	44.875.276	64,9	1.762.120	2,5
400 - 500 .....	197.814	88.871.870	35.896.565	40,4	54.358.965	61,2	3.122.299	3,5
500 - 600 .....	189.429	104.127.504	39.678.712	38,1	65.528.745	62,9	5.088.734	4,9
600 - 800 .....	336.557	234.368.932	78.101.357	33,3	157.908.792	67,4	17.748.428	7,6
800 - 1.000 .....	225.236	200.441.801	56.154.670	28,0	145.129.581	72,4	23.742.168	11,8
1.000 - 2.000 .....	242.173	309.967.409	68.570.661	22,1	243.378.462	78,5	61.427.794	19,8
2.000 - 3.000 .....	15.005	35.016.436	5.650.447	16,1	29.689.120	84,8	10.906.918	31,1
3.000 - 5.000 .....	3.897	14.311.676	1.990.492	13,9	12.488.479	87,3	5.307.159	37,1
5.000 και άνω .....	1.233	9.837.686	991.246	10,1	8.930.577	90,8	4.709.955	47,9

**Πίνακας 6β. Αριθμός φορολογουμένων, δηλωθέν εισόδημα της συζύγου, απαλλαγές και εκπτώσεις, φορολογητέο εισόδημα και φόρος, κατά κλιμάκια εισοδήματος. Επί πλέον : ποσοστά επί του δηλωθέντος εισοδήματος**

*Δηλωθέν εισόδημα, φορολογητέο, φόρος και απαλλαγές σε χιλιάδες δραχμές*

Κλιμάκια εισοδήματος της συζύγου (χιλιάδες δραχμές)	Αριθμός φορολογουμένων	Δηλωθέν εισόδημα	Απαλλαγές - εκπτώσεις		Φορολογητέο κλιμακας		Αναλογών φόρος κλιμακας	
			Ποσά	% του εισοδήματος	Ποσά	% του εισοδήματος	Ποσά	% του εισοδήματος
<b>Σύνολο</b> .....	<b>698.989</b>	<b>205.950.366</b>	<b>69.349.984</b>	<b>33,7</b>	<b>140.463.204</b>	<b>68,2</b>	<b>19.529.868</b>	<b>9,5</b>
Έως < 50 .....	234.621	1.925.623	2.118.475	110,0	2.271.546	118,0	79.671	4,1
50 - 80 .....	45.968	2.958.983	391.062	13,2	2.695.223	91,1	4.811	0,2
80 - 100 .....	23.462	2.099.039	296.042	14,1	1.877.396	89,4	4.201	0,2
100 - 150 .....	38.733	4.770.740	871.001	18,3	4.068.999	85,3	49.527	1,0
150 - 200 .....	29.529	5.115.293	1.115.293	21,8	4.091.883	80,0	117.939	2,3
200 - 300 .....	43.657	10.790.054	2.995.733	27,8	7.945.494	73,6	369.404	3,4
300 - 400 .....	48.140	16.807.266	6.773.752	40,3	10.169.741	60,5	594.591	3,5
400 - 500 .....	55.825	25.138.776	11.395.108	45,3	13.826.718	55,0	997.997	4,0
500 - 600 .....	54.460	29.902.759	12.623.932	42,2	17.354.813	58,0	1.704.949	5,7
600 - 800 .....	69.359	47.788.789	16.629.371	34,8	31.224.204	65,3	4.437.784	9,3
800 - 1.000 .....	32.629	28.880.889	8.137.936	28,2	20.890.580	72,3	4.088.990	14,2
1.000 - 2.000 .....	21.448	26.221.838	5.605.300	21,4	20.852.959	79,5	5.650.492	21,5
2.000 - 3.000 .....	826	1.946.013	221.863	11,4	1.732.446	89,0	698.490	35,9
3.000 - 5.000 .....	226	826.622	114.752	13,9	740.353	89,6	341.962	41,4
5.000 και άνω .....	104	777.169	60.356	7,8	720.844	92,8	389.053	50,1



**Πίνακας 7. Αριθμός φορολογουμένων και δηλωθέν εισόδημα ,  
κατά πηγή προελεύσεως και κλιμάκια εισοδήματος**

Σε χιλιάδες δραχμές

Κλιμάκια οικογενειακού εισοδήματος (χιλιάδες δραχμές)	Αριθμός φορολογουμένων	Σύνολο εισοδήματος	Εισόδημα από :					ελεύθερα επαγγέλματα
			οικοδομές και εκμίσθωση γαιών	κινητές αξίες	εμπορικές, βιομηχανικές και γεωργικές επιχειρήσεις		μισθωτές υπηρεσίες	
					α	β		
<b>Σύνολο</b> .....	<b>1.989.433</b>	<b>1.353.448.056</b>	<b>99.851.458</b>	<b>3.214.359</b>	<b>183.219.727</b>	<b>25.788.464</b>	<b>1.007.090.183</b>	<b>34.283.862</b>
Έως < 50 .....	88.936	1.070.388	416.014	1.976	547.691	11.281	57.431	35.993
50 - 80 .....	37.937	2.474.261	981.281	3.010	1.162.843	20.065	225.527	81.532
80 - 100 .....	27.987	2.510.807	894.348	1.795	1.191.094	21.163	313.717	88.687
100 - 150 .....	74.473	9.277.262	2.338.645	9.859	4.927.867	65.613	1.592.202	343.074
150 - 200 .....	82.410	14.354.777	2.696.006	12.697	7.124.189	106.893	3.898.119	516.871
200 - 300 .....	175.179	43.621.552	6.177.412	36.806	19.188.540	337.247	16.431.970	1.449.575
300 - 400 .....	186.805	65.141.435	7.063.365	41.618	21.559.665	475.551	34.250.578	1.750.655
400 - 500 .....	191.210	85.944.470	7.078.806	67.938	20.580.675	590.849	55.830.559	1.797.641
500 - 600 .....	182.505	100.274.199	6.719.318	76.620	16.831.993	684.222	74.279.554	1.682.489
600 - 800 .....	313.678	218.348.655	11.893.974	196.615	23.794.761	1.609.616	177.358.187	3.495.501
800 - 1.000 .....	221.703	197.801.558	10.424.040	212.961	16.738.938	1.708.198	165.434.273	3.283.146
1.000 - 2.000 .....	356.509	476.439.880	28.640.030	1.132.685	34.631.472	7.331.110	392.427.847	12.276.733
2.000 - 3.000 .....	40.638	94.805.580	8.424.201	647.636	8.510.402	4.517.182	67.898.759	4.807.398
3.000 - 5.000 .....	7.723	27.942.897	4.041.284	520.541	4.262.692	4.071.636	13.068.336	1.978.406
5.000 και άνω .....	1.740	13.440.328	2.064.727	251.596	2.166.900	4.237.830	4.023.117	696.155

α: Δεν τηρούν βιβλία Γ' και Δ' κατηγορίας του Κ.Φ.Σ.  
β: Τηρούν βιβλία Γ' και Δ' κατηγορίας του Κ.Φ.Σ.

**Πίνακας 7α. Αριθμός φορολογουμένων και δηλωθέν εισόδημα του συζύγου,  
κατά πηγή προελεύσεως και κλιμάκια εισοδήματος**

Σε χιλιάδες δραχμές

Κλιμάκια εισοδήματος του συζύγου (χιλιάδες δραχμές)	Αριθμός φορολογουμένων	Σύνολο εισοδήματος	Εισόδημα από :					ελεύθερα επαγγέλματα
			οικοδομές και εκμίσθωση γαιών	κινητές αξίες	εμπορικές, βιομηχανικές και γεωργικές επιχειρήσεις		μισθωτές υπηρεσίες	
					α	β		
<b>Σύνολο</b> .....	<b>1.927.204</b>	<b>1.147.497.889</b>	<b>72.501.205</b>	<b>2.508.709</b>	<b>161.963.699</b>	<b>22.350.841</b>	<b>858.571.290</b>	<b>29.601.943</b>
Έως < 50 .....	72.859	1.295.111	532.614	2.637	615.696	13.829	84.784	45.570
50 - 80 .....	43.140	2.809.387	1.053.117	3.908	1.296.638	24.344	329.266	102.112
80 - 100 .....	31.520	2.828.436	911.115	2.191	1.321.499	24.206	460.963	108.460
100 - 150 .....	83.250	10.361.808	2.321.547	11.641	5.419.660	77.638	2.089.229	442.090
150 - 200 .....	94.650	16.466.837	2.601.016	14.954	7.721.698	130.961	5.335.413	682.793
200 - 300 .....	191.822	47.646.012	5.808.120	41.712	20.218.200	399.155	19.269.647	1.909.176
300 - 400 .....	198.619	69.126.775	6.323.244	48.891	21.873.175	559.275	38.061.225	2.260.963
400 - 500 .....	197.814	88.871.870	6.046.468	79.042	20.223.253	684.942	58.541.438	2.296.724
500 - 600 .....	189.429	104.127.504	5.608.806	92.264	15.721.628	748.577	79.874.541	2.081.686
600 - 800 .....	336.557	234.368.932	9.408.485	212.543	20.417.765	1.792.103	198.595.983	3.942.050
800 - 1.000 .....	225.236	200.441.801	7.798.784	236.150	13.117.831	1.762.520	174.266.723	3.259.790
1.000 - 2.000 .....	242.173	309.967.409	17.030.779	987.247	24.046.332	6.470.717	252.578.358	8.853.974
2.000 - 3.000 .....	15.005	35.016.436	3.734.869	390.319	5.470.753	3.451.265	19.763.316	2.205.913
3.000 - 5.000 .....	3.897	14.311.676	2.024.410	265.611	2.871.368	2.925.631	5.263.306	961.348
5.000 και άνω .....	1.233	9.837.686	1.297.826	119.593	1.628.195	3.285.670	3.057.112	449.287

α: Δεν τηρούν βιβλία Γ' και Δ' κατηγορίας του Κ.Φ.Σ.  
β: Τηρούν βιβλία Γ' και Δ' κατηγορίας του Κ.Φ.Σ.





**Πίνακας 76. Αριθμός φορολογουμένων και δηλωθέν εισόδημα της συζύγου, κατά πηγή προελεύσεως και κλιμάκια εισοδήματος**

Σε χιλιάδες δραχμές

Κλιμάκια εισοδήματος της συζύγου (χιλιάδες δραχμές)	Αριθμός φορολογουμένων	Σύνολο εισοδήματος	Εισόδημα από:					μισθωτές υπηρεσίες	ελεύθερα επαγγέλματα
			οικοδομές και εκμίσθωση γαών	κινήτες αξίες	εμπορικές, βιομηχανικές και γεωργικές επιχειρήσεις				
					α	β			
<b>Σύνολο</b>	<b>698.989</b>	<b>206.950.366</b>	<b>27.350.252</b>	<b>706.860</b>	<b>21.256.028</b>	<b>3.437.622</b>	<b>148.518.893</b>	<b>4.681.919</b>	
Έως < 50	234.621	1.925.623	1.611.410	4.092	223.567	9.846	56.846	19.860	
50 - 80	45.968	2.958.963	2.296.683	3.624	413.398	15.186	192.125	37.964	
80 - 100	23.462	2.099.039	1.518.297	3.123	360.644	13.394	167.699	35.880	
100 - 150	38.733	4.770.740	2.754.840	9.359	1.238.438	43.738	600.935	123.429	
150 - 200	29.529	5.115.798	2.256.009	12.345	1.448.075	59.740	1.185.245	154.383	
200 - 300	43.657	10.790.054	3.248.701	31.226	3.088.283	163.775	3.879.282	378.784	
300 - 400	48.140	16.807.266	2.320.531	34.691	2.868.223	171.790	10.984.211	427.818	
400 - 500	55.825	25.138.776	1.862.727	43.173	2.417.670	198.089	20.190.587	426.527	
500 - 600	54.460	29.902.759	1.495.357	52.166	1.898.171	184.186	25.873.108	399.769	
600 - 800	69.359	47.788.789	2.428.528	99.616	2.657.738	378.898	41.545.808	678.198	
800 - 1.000	32.629	26.880.889	1.761.591	99.795	1.559.084	306.309	24.605.694	528.412	
1.000 - 2.000	21.448	26.221.838	2.862.017	215.277	2.393.215	996.062	18.559.115	1.196.150	
2.000 - 3.000	828	1.946.013	467.233	58.339	425.106	398.805	434.845	161.684	
3.000 - 5.000	226	826.622	241.634	2.377	187.734	246.745	67.988	80.142	
5.000 και άνω	104	777.169	204.688	36.439	76.676	251.054	175.397	32.912	

α: Δεν τηρούν βιβλία Γ' και Δ' κατηγορίας του Κ.Φ.Σ.  
β: Τηρούν βιβλία Γ' και Δ' κατηγορίας του Κ.Φ.Σ.

**Πίνακας 8. Αριθμός φορολογουμένων και δηλωθέν οικογενειακό εισόδημα, κατά πηγή προελεύσεως και κλιμάκια εισοδήματος των επί μέρους πηγών**

85

Σε χιλιάδες δραχμές

Κλιμάκια εισοδήματος των πηγών (χιλιάδες δραχμές)	Από οικοδομές και εκμίσθωση γαών		Από εμπορικές, βιομηχανικές και γεωργικές επιχειρήσεις				Από μισθωτές υπηρεσίες		Από ελεύθερα επαγγέλματα		Από κινήτες αξίες	
	Αριθμός φορολογουμένων	Δηλωθέν εισόδημα	α		β		Αριθμός φορολογουμένων	Δηλωθέν εισόδημα	Αριθμός φορολογουμένων	Δηλωθέν εισόδημα	Αριθμός φορολογουμένων	Δηλωθέν εισόδημα
			Αριθμός φορολογουμένων	Δηλωθέν εισόδημα	Αριθμός φορολογουμένων	Δηλωθέν εισόδημα						
<b>Σύνολο</b>	<b>631.815</b>	<b>99.851.458</b>	<b>567.906</b>	<b>183.219.728</b>	<b>28.621</b>	<b>25.788.465</b>	<b>1.349.082</b>	<b>1.907.990.194</b>	<b>97.185</b>	<b>34.283.863</b>	<b>11.727</b>	<b>3.214.369</b>
Έως < 50	186.932	5.182.250	49.975	1.329.565	1.774	41.796	5.816	189.410	14.524	341.762	4.617	74.863
50 - 80	117.396	7.517.660	37.504	2.418.135	968	63.181	9.588	638.828	7.005	448.982	1.036	64.571
80 - 100	57.676	5.154.678	25.422	2.269.860	661	58.896	8.616	780.901	4.235	378.483	425	38.120
100 - 150	84.841	10.406.975	66.920	8.273.946	1.419	175.963	24.363	3.055.718	9.772	1.205.784	958	115.194
150 - 200	51.671	8.932.176	61.794	10.680.434	1.556	269.922	47.595	8.359.157	8.467	1.468.876	674	116.556
200 - 300	54.364	13.252.346	103.629	25.322.003	2.819	701.889	92.090	23.122.112	13.812	3.390.083	931	224.388
300 - 400	27.697	9.548.876	73.723	25.358.841	2.512	673.334	116.454	40.680.534	10.326	3.571.421	640	219.305
400 - 500	15.792	7.042.629	50.457	22.385.024	2.110	949.708	137.341	61.955.646	7.390	3.291.941	474	209.082
500 - 600	9.962	5.440.682	31.136	17.015.207	1.831	1.003.992	143.812	79.135.161	5.128	2.796.726	355	190.089
600 - 800	11.064	7.599.279	31.099	21.327.681	3.161	2.187.479	272.419	190.000.667	6.626	4.561.000	543	370.851
800 - 1.000	5.565	4.947.900	14.968	13.294.161	2.178	1.949.591	189.207	168.524.952	3.756	3.346.179	326	267.352
1.000 - 2.000	7.223	9.552.176	17.938	23.452.199	5.025	6.967.624	276.093	366.208.070	5.282	7.004.124	577	768.264
2.000 - 3.000	1.056	2.526.972	2.320	5.505.975	1.522	3.656.985	22.846	52.582.814	615	1.457.244	126	304.058
3.000 - 5.000	423	1.580.303	789	2.886.008	843	3.195.863	2.463	8.726.378	185	678.273	35	125.015
5.000 και άνω	153	1.166.557	232	1.700.889	442	3.692.242	379	3.147.835	52	342.986	11	106.653

α: Δεν τηρούν βιβλία Γ' και Δ' κατηγορίας του Κ.Φ.Σ.  
β: Τηρούν βιβλία Γ' και Δ' κατηγορίας του Κ.Φ.Σ.

**Πίνακας 8α. Αριθμός φορολογουμένων και δηλωθέν εισόδημα του συζύγου, κατά πηγή προελεύσεως και κλιμάκια εισοδήματος των επί μέρους πηγών**

Σε χιλιάδες δραχμές

Κλιμάκια εισοδήματος των πηγών (χιλιάδες δραχμές)	Από οικοδομές και εκμίσθωση γαιών		Από εμπορικές, βιομηχανικές και γεωργικές επιχειρήσεις				Από μισθωτές υπηρεσίες		Από ελεύθερα επαγγέλματα		Από κινητές αξίες	
	Αριθμός φορολογουμένων	Δηλωθέν εισόδημα	α		β		Αριθμός φορολογουμένων	Δηλωθέν εισόδημα	Αριθμός φορολογουμένων	Δηλωθέν εισόδημα	Αριθμός φορολογουμένων	Δηλωθέν εισόδημα
			Αριθμός φορολογουμένων	Δηλωθέν εισόδημα	Αριθμός φορολογουμένων	Δηλωθέν εισόδημα						
<b>Σύνολο</b> .....	<b>507.756</b>	<b>72.501.206</b>	<b>508.984</b>	<b>161.963.809</b>	<b>28.381</b>	<b>22.360.842</b>	<b>1.285.629</b>	<b>858.571.290</b>	<b>88.108</b>	<b>29.801.944</b>	<b>10.333</b>	<b>2.508.700</b>
Έως < 50 .....	176.048	4.760.351	44.745	1.184.009	1.737	40.732	6.190	201.368	13.553	315.646	4.113	66.857
50 - 80 .....	92.162	5.877.006	33.090	2.132.870	936	61.006	10.471	698.596	6.414	410.969	947	59.007
80 - 100 .....	43.459	3.883.594	22.439	2.002.827	636	56.753	9.223	835.984	3.823	341.629	381	34.262
100 - 150 .....	63.587	7.786.641	59.889	7.402.716	1.359	168.543	25.464	3.186.303	6.987	1.109.077	678	105.532
150 - 200 .....	37.810	6.533.672	55.676	9.649.093	1.519	263.194	51.526	9.040.585	7.853	1.362.685	633	109.403
200 - 300 .....	39.538	9.640.091	94.420	23.054.778	2.597	646.446	95.646	23.973.821	12.826	3.148.581	891	214.166
300 - 400 .....	19.803	6.830.629	67.120	23.080.133	2.353	818.533	118.582	41.333.694	9.485	3.279.808	575	197.274
400 - 500 .....	11.128	4.966.505	45.779	20.292.317	2.007	902.960	137.984	62.259.093	6.839	3.044.805	401	177.682
500 - 600 .....	7.005	3.826.354	27.863	15.225.808	1.641	698.034	147.453	81.196.066	4.584	2.499.030	310	164.645
600 - 800 .....	7.665	5.263.461	27.013	18.517.087	2.949	2.041.204	292.068	203.851.528	5.829	4.006.563	423	288.275
800 - 1.000 .....	3.774	3.352.425	12.845	11.403.867	1.991	1.782.232	196.621	174.776.862	3.143	2.796.479	236	206.474
1.000 - 2.000 .....	4.680	6.169.457	15.167	19.770.635	4.330	6.004.983	186.259	234.990.927	4.144	5.445.446	443	577.307
2.000 - 3.000 .....	697	1.661.981	1.918	4.542.175	1.266	3.042.376	6.700	15.387.711	447	1.054.842	74	178.601
3.000 - 5.000 .....	296	1.109.479	632	2.306.475	681	2.584.650	1.128	4.131.880	139	508.943	23	85.396
5.000 και άνω .....	106	839.561	188	1.398.910	359	3.039.193	314	2.706.873	42	277.439	5	43.829

α: Δεν τηρούν βιβλία Γ' και Δ' κατηγορίας του Κ.Φ.Σ.

β: Τηρούν βιβλία Γ' και Δ' κατηγορίας του Κ.Φ.Σ.

**Πίνακας 8β. Αριθμός φορολογουμένων και δηλωθέν εισόδημα της συζύγου, κατά πηγή προελεύσεως και κλιμάκια εισοδήματος των επί μέρους πηγών**

Σε χιλιάδες δραχμές

Κλιμάκια εισοδήματος των πηγών (χιλιάδες δραχμές)	Από οικοδομές και εκμίσθωση γαιών		Από εμπορικές, βιομηχανικές και γεωργικές επιχειρήσεις				Από μισθωτές υπηρεσίες		Από ελεύθερα επαγγέλματα		Από κινητές αξίες	
	Αριθμός φορολογουμένων	Δηλωθέν εισόδημα	α		β		Αριθμός φορολογουμένων	Δηλωθέν εισόδημα	Αριθμός φορολογουμένων	Δηλωθέν εισόδημα	Αριθμός φορολογουμένων	Δηλωθέν εισόδημα
			Αριθμός φορολογουμένων	Δηλωθέν εισόδημα	Αριθμός φορολογουμένων	Δηλωθέν εισόδημα						
<b>Σύνολο</b> .....	<b>235.689</b>	<b>27.350.253</b>	<b>83.338</b>	<b>21.256.029</b>	<b>6.444</b>	<b>3.437.823</b>	<b>289.217</b>	<b>148.518.893</b>	<b>15.333</b>	<b>4.681.919</b>	<b>2.786</b>	<b>705.650</b>
Έως < 50 .....	85.306	2.368.133	11.598	307.720	715	16.999	2.401	76.511	2.568	62.758	1.089	16.905
50 - 80 .....	49.398	3.167.632	8.156	523.058	388	25.515	3.677	243.240	1.299	83.071	206	13.025
80 - 100 .....	23.167	2.068.055	5.030	449.154	241	21.667	2.256	205.973	801	71.668	108	9.702
100 - 150 .....	29.623	3.614.762	11.605	1.430.583	509	62.651	5.474	689.469	1.716	211.857	197	23.647
150 - 200 .....	16.075	2.772.758	9.284	1.608.483	474	82.214	7.864	1.363.561	1.361	236.135	138	23.834
200 - 300 .....	14.958	3.636.068	13.417	3.278.523	834	207.734	16.739	4.205.843	2.094	515.203	280	66.321
300 - 400 .....	6.784	2.330.781	8.543	2.938.775	643	220.550	33.878	11.860.895	1.542	534.567	169	57.989
400 - 500 .....	3.691	1.642.899	5.361	2.387.503	473	211.099	46.555	21.010.391	1.073	477.119	132	57.224
500 - 600 .....	2.115	1.152.013	3.392	1.851.162	364	200.090	48.211	26.495.142	778	424.602	108	57.496
600 - 800 .....	2.203	1.507.184	3.599	2.473.414	576	399.928	61.679	42.480.081	915	629.568	142	96.041
800 - 1.000 .....	979	868.565	1.558	1.382.510	339	303.980	27.287	24.069.589	524	466.844	109	96.304
1.000 - 2.000 .....	1.157	1.527.783	1.591	2.041.473	657	897.504	13.050	15.367.359	597	777.267	96	127.878
2.000 - 3.000 .....	135	319.621	147	347.429	143	341.901	114	252.565	44	104.528	10	23.764
3.000 - 5.000 .....	51	190.545	46	167.988	58	214.407	10	34.980	17	60.079	1	4.446
5.000 και άνω .....	27	183.453	11	68.255	30	231.382	22	163.296	4	26.653	1	31.073

α: Δεν τηρούν βιβλία Γ' και Δ' κατηγορίας του Κ.Φ.Σ.

β: Τηρούν βιβλία Γ' και Δ' κατηγορίας του Κ.Φ.Σ.

**Πίνακας 9. Αριθμός φορολογουμένων, δηλωθέν οικογενειακό εισόδημα, φορολογητέο εισόδημα, συνολικός φόρος κλίμακας και τελική φορολογική επιβάρυνση, κατά κλιμάκια δηλωθέντος οικογενειακού εισοδήματος**

Σε χιλιάδες δραχμές

Κλιμάκια συνολικού εισοδήματος (χιλιάδες δραχμές)	Αριθμός φορολογουμένων	Δηλωθέν εισόδημα	Φορολογητέο εισόδημα	Συνολικός φόρος κλίμακας	Τελική φορολογική επιβάρυνση
<b>Σύνολο</b>	<b>1.989.433</b>	<b>1.353.448.056</b>	<b>963.491.014</b>	<b>155.760.089</b>	<b>164.842.954</b>
Εως < 50	88.936	1.070.388	2.081.203	141.832	221.121
50 - 80	37.937	2.474.261	2.261.840	30.299	120.081
80 - 100	27.967	2.510.807	2.196.970	26.954	105.279
100 - 150	74.473	9.277.262	7.688.034	121.786	323.605
150 - 200	82.410	14.354.777	11.094.247	217.122	450.196
200 - 300	175.179	43.621.552	31.585.964	789.525	1.322.847
300 - 400	186.805	65.141.435	43.405.707	1.648.522	2.278.419
400 - 500	191.210	85.944.470	53.540.323	2.893.294	3.528.922
500 - 600	182.505	100.274.199	63.591.254	4.607.226	5.214.374
600 - 800	313.678	218.348.655	146.369.232	15.174.397	16.290.161
800 - 1.000	221.703	197.801.558	139.584.800	20.509.030	21.512.651
1.000 - 2.000	356.509	476.439.880	348.917.500	71.882.456	74.552.621
2.000 - 3.000	40.638	94.805.580	75.360.447	22.307.645	23.035.712
3.000 - 5.000	7.723	27.942.897	23.730.292	9.218.731	9.541.108
5.000 και άνω	1.740	13.440.328	12.083.193	6.191.262	6.345.851

**Πίνακας 10. Αριθμός φορολογουμένων, δηλωθέν οικογενειακό εισόδημα, εκπτώσεις του άρθρου 8 Ν. 3325/55 και ιδιοκατοίκησης, κατά κλιμάκια δηλωθέντος οικογενειακού εισοδήματος**

Σε χιλιάδες δραχμές

Κλιμάκια συνολικού εισοδήματος (χιλιάδες δραχμές)	Αριθμός φορολογουμένων	Δηλωθέν εισόδημα	Ιατρικά έξοδα	Ασφάλιστρα ζώης	Δωρεές, τόκοι δανείων, διατροφή, ηλικιακός θερμοσφύρανας	Φύλακτρα τέκνων	Ενοίκιο κύριας κατοικίας	Συνδρομές ασφαλιστικές εισφορές	Ιδιοκατοίκηση	Έξοδα κηδείας
<b>Σύνολο</b>	<b>1.989.433</b>	<b>1.353.448.056</b>	<b>8.255.777</b>	<b>4.044.663</b>	<b>5.877.073</b>	<b>4.070.688</b>	<b>9.030.941</b>	<b>27.896.887</b>	<b>69.848.505</b>	<b>180.257</b>
Εως < 50	88.936	1.070.388	11.614	2.800	6.174	455	2.662	149.235	2.023.561	622
50 - 80	37.937	2.474.261	14.293	8.291	5.028	1.111	6.103	277.131	779.592	382
80 - 100	27.967	2.510.807	13.273	9.839	4.249	1.016	8.356	280.233	607.062	576
100 - 150	74.473	9.277.262	45.527	44.589	22.662	4.511	37.847	1.056.054	1.742.179	1.942
150 - 200	82.410	14.354.777	68.228	73.089	32.348	6.617	71.539	1.393.990	2.212.964	2.904
200 - 300	175.179	43.621.552	197.154	218.103	107.486	27.337	260.652	3.333.152	5.229.224	7.567
300 - 400	186.805	65.141.435	273.691	294.804	156.425	50.651	467.863	3.323.043	5.756.901	9.863
400 - 500	191.210	85.944.470	381.305	336.546	234.897	100.215	726.666	3.037.408	5.571.132	12.025
500 - 600	182.505	100.274.199	479.536	318.458	288.409	144.412	934.829	2.384.012	5.250.014	13.196
600 - 800	313.678	218.348.655	1.162.340	597.287	725.068	353.805	1.938.358	3.355.191	10.365.653	30.718
800 - 1.000	221.703	197.801.558	1.206.900	495.071	789.407	457.235	1.476.595	2.477.071	6.862.678	29.057
1.000 - 2.000	356.509	476.439.880	3.330.918	1.259.391	2.309.477	2.601.987	2.776.540	5.249.121	17.605.985	60.176
2.000 - 3.000	40.638	94.805.580	763.551	280.963	626.344	284.651	269.305	1.104.961	2.941.100	9.401
3.000 - 5.000	7.723	27.942.897	235.646	84.211	356.464	31.784	43.336	368.796	688.521	1.491
5.000 και άνω	1.740	13.440.328	71.793	21.214	212.629	4.893	10.284	107.483	191.830	331

**Πίνακας 11. Απαλλαγές και εκπτώσεις από το οικογενειακό εισόδημα, κατά κλιμάκια δηλωθέντος οικογενειακού εισοδήματος**

Σε χιλιάδες δραχμές

Κλιμάκια οικογενειακού εισοδήματος (χιλιάδες δραχμές)	Σύνολο απαλλαγών και εκπτώσεων	Απαλλαγές του εισοδήματος		Λοιπές απαλλαγές και εκπτώσεις
		Από μισθωτές υπηρεσίες 50%	Από ελεύθερα επαγγέλματα 25%	
<b>Σύνολο</b>	<b>418.204.946</b>	<b>311.728.112</b>	<b>4.558.712</b>	<b>101.920.119</b>
Εως < 50	5.908.237	27.901	12.568	5.867.767
50 - 80	1.022.447	111.370	23.359	887.717
80 - 100	906.965	155.310	26.239	725.416
100 - 150	2.865.574	791.452	89.982	1.984.139
150 - 200	4.651.434	1.947.507	125.537	2.578.389
200 - 300	14.644.876	8.239.015	311.918	6.093.943
300 - 400	24.149.660	17.297.305	372.965	6.479.389
400 - 500	34.259.074	27.369.648	395.464	6.493.961
500 - 600	38.180.534	31.571.111	319.795	6.289.628
600 - 800	74.227.167	61.730.406	570.800	11.925.959
800 - 1.000	59.848.233	48.365.396	487.114	10.995.723
1.000 - 2.000	130.975.788	99.263.560	1.343.418	30.368.808
2.000 - 3.000	20.376.237	12.810.063	342.851	7.223.322
3.000 - 5.000	4.601.611	1.799.332	108.604	2.693.674
5.000 και άνω	1.587.101	246.730	28.093	1.312.277



**Πίνακας 11α. Απαλλαγές και εκπτώσεις από το εισόδημα του συζύγου, κατά κλιμάκια δηλωθέντος εισοδήματος του συζύγου**

Σε χιλιάδες δραχμές

Κλιμάκια εισοδήματος του συζύγου (χιλιάδες δραχμές)	Σύνολο απαλλαγών και εκπτώσεων	Απαλλαγές του εισοδήματος		Λοιπές απαλλαγές και εκπτώσεις
		Από μισθωτές υπηρεσίες 50%	Από ελεύθερα επαγγέλματα 25%	
<b>Σύνολο</b>	<b>348.854.981</b>	<b>258.306.482</b>	<b>3.856.301</b>	<b>86.692.198</b>
Εως < 50	7.879.088	41.460	15.845	7.821.782
50 - 80	1.207.942	163.485	29.226	1.015.229
80 - 100	995.521	229.440	31.662	734.419
100 - 150	3.447.002	1.040.854	116.425	2.289.721
150 - 200	5.647.995	2.672.547	161.479	2.813.968
200 - 300	16.355.090	9.671.846	405.765	6.277.477
300 - 400	26.288.166	19.222.057	467.322	6.598.785
400 - 500	35.896.565	29.090.945	476.308	6.329.311
500 - 600	39.678.712	33.288.948	368.038	6.021.725
600 - 800	78.101.357	65.809.222	558.439	11.733.696
800 - 1.000	56.154.670	45.782.052	383.347	10.009.270
1.000 - 2.000	68.570.661	48.268.434	678.054	19.624.172
2.000 - 3.000	5.850.447	2.447.165	113.741	3.089.541
3.000 - 5.000	1.990.492	480.937	39.048	1.470.507
5.000 και άνω	991.246	117.092	11.594	862.558

**Πίνακας 11β. Απαλλαγές και εκπτώσεις από το εισόδημα της συζύγου, κατά κλιμάκια δηλωθέντος εισοδήματος της συζύγου**

Σε χιλιάδες δραχμές

Κλιμάκια εισοδήματος της συζύγου (χιλιάδες δραχμές)	Σύνολο απαλλαγών και εκπτώσεων	Απαλλαγές του εισοδήματος		Λοιπές απαλλαγές και εκπτώσεις
		Από μισθωτές υπηρεσίες 50%	Από ελεύθερα επαγγέλματα 25%	
<b>Σύνολο</b>	<b>69.349.984</b>	<b>53.419.629</b>	<b>702.410</b>	<b>15.227.953</b>
Εως < 50	2.118.475	28.604	5.428	2.084.442
50 - 80	391.062	96.555	10.216	284.290
80 - 100	296.042	84.367	9.872	201.801
100 - 150	671.001	302.753	32.791	535.457
150 - 200	1.115.293	597.241	38.567	479.485
200 - 300	2.995.733	1.961.002	86.254	948.476
300 - 400	6.773.752	5.558.103	94.727	1.120.922
400 - 500	11.395.108	9.838.338	86.880	1.469.889
500 - 600	12.623.932	10.672.723	69.335	1.881.854
600 - 800	16.829.371	13.848.561	101.971	2.677.838
800 - 1.000	8.137.936	6.508.624	59.410	1.569.900
1.000 - 2.000	5.605.300	3.837.149	94.304	1.673.846
2.000 - 3.000	221.863	66.953	8.268	146.641
3.000 - 5.000	114.752	10.811	3.522	100.418
5.000 και άνω	60.356	6.829	840	52.686

**Πίνακας 12. Αριθμός φορολογούμενων, φορολογητέο εισόδημα και αναλογών φόρος κλιμακας, κατά κλιμάκια φορολογητέου εισοδήματος : α) συνολικού, β) του συζύγου, και γ) της συζύγου**

Σε χιλιάδες δραχμές

Κλιμάκια φορολογητέου εισοδήματος (χιλιάδες δραχμές)	Αριθμός φορολογουμένων	Φορολογητέο εισόδημα	Αναλογών φόρος κλιμακας	Αριθμός φορολογουμένων	Φορολογητέο εισόδημα	Αναλογών φόρος κλιμακας	Αριθμός φορολογουμένων	Φορολογητέο εισόδημα	Αναλογών φόρος κλιμακας
<b>Σύνολο</b>	<b>1.927.893</b>	<b>963.481.014</b>	<b>154.706.054</b>	<b>1.984.939</b>	<b>823.027.810</b>	<b>135.175.188</b>	<b>527.395</b>	<b>140.483.204</b>	<b>19.529.888</b>
Εως < 50	56.368	1.644.922	640	70.682	2.059.808	614	77.041	2.177.506	155
50 - 80	60.281	3.951.451	915	71.254	4.869.107	987	51.687	3.342.129	438
80 - 100	48.379	4.353.295	3.635	57.112	5.143.784	4.003	27.799	2.492.222	1.131
100 - 150	137.593	17.268.918	136.173	154.943	19.409.104	158.222	55.105	6.850.408	86.753
150 - 200	165.246	28.907.207	586.147	179.456	31.340.330	682.285	56.678	9.888.275	358.593
200 - 300	288.846	71.061.196	2.674.388	291.126	71.984.527	3.008.607	85.322	20.987.998	1.380.726
300 - 400	243.579	84.861.742	5.160.612	244.705	85.285.718	5.854.508	58.481	20.241.716	2.057.994
400 - 500	202.917	91.028.837	8.091.315	206.069	92.433.153	9.207.854	39.770	17.794.708	2.415.315
500 - 600	168.156	92.193.620	10.799.636	167.826	91.962.654	12.083.085	26.248	14.339.859	2.380.449
600 - 800	231.927	160.058.201	24.330.708	213.040	146.541.257	25.530.457	29.197	19.916.658	4.046.347
800 - 1.000	129.853	115.846.542	21.941.662	105.577	93.840.871	21.030.317	11.160	9.872.740	2.445.953
1.000 - 2.000	175.170	228.894.044	58.468.377	111.076	141.589.600	41.609.761	7.674	9.885.930	3.113.806
2.000 - 3.000	16.008	37.508.297	12.750.377	8.069	19.036.413	7.466.521	574	1.356.414	567.590
3.000 - 5.000	4.279	15.885.069	6.371.502	2.620	9.719.487	4.242.315	167	618.966	293.263
5.000 και άνω	1.310	10.427.682	5.388.969	984	8.031.998	4.297.649	92	697.676	381.336

**Πίνακας 13. Αριθμός φορολογουμένων, φορολογητέο εισόδημα, δηλωθέν οικογενειακό εισόδημα, εκπτώσεις του άρθρου 8 του Ν. 3323/55, φόρος κλίμακας, μειώσεις φόρου (tax - credits), υπόλοιπο φόρου, κατά κλίμακα φορολογητέου εισοδήματος**

Σε χιλιάδες δραχμές

Κλίμακα φορολογητέου εισοδήματος (χιλιάδες δραχμές)	Αριθμός φορολογουμένων	Φορολογητέο εισόδημα	Δηλωθέν εισόδημα	Εκπτώσεις άρθρου 8 του Ν. 3323/55 (παραγιναιέες)						Φόρος κλίμακας	Μειώσεις	Υπόλοιπο φόρου		
				Ενδεκo	Έξοδα ηθέδας	Εξόδα παίδων	Ιστικά έξοδα	Δωρεές, τόκοι δανείων διατροφή, ηλιακός θερμωφάνων	Συνδρομές ασφαλιστικής εισφοράς				Ασφάλιστρα ζωής	Εκτακτη εισφορά ΟΓΑ
Σύνολο	1.988.433	963.491.014	1.353.448.057	9.030.942	190.258	4.070.689	9.255.778	5.977.074	27.896.887	4.044.863	12.630.895	191.255.436	36.550.391	154.705.064
0 - 80	178.890	5.652.612	12.951.528	183.411	8.940	15.876	446.891	398.820	2.309.329	71.414	51.737	1.656	101	1.555
80 - 140	157.558	17.546.859	30.004.517	359.580	8.304	44.518	242.489	157.613	2.135.506	148.952	51.991	560.217	489.278	90.940
140 - 200	194.911	33.317.320	57.723.260	620.022	9.563	89.796	317.673	215.207	2.315.513	226.281	92.165	2.170.604	1.532.066	638.518
200 - 260	178.110	40.792.121	68.109.869	589.146	10.207	115.134	381.235	237.313	2.376.209	239.851	137.499	3.530.640	2.175.893	1.354.747
260 - 350	234.792	71.439.070	112.047.562	1.018.232	14.220	236.517	595.516	414.020	3.369.506	381.797	301.555	7.732.053	4.181.817	3.550.245
350 - 440	200.980	79.154.371	119.295.775	1.044.446	17.230	290.626	660.477	492.318	2.715.854	377.523	439.677	10.439.604	4.644.572	5.795.033
440 - 530	171.596	83.027.809	120.964.154	1.004.778	16.326	341.857	664.832	448.510	2.267.399	357.467	588.426	12.741.338	4.519.912	8.221.426
530 - 620	143.750	82.446.286	117.263.832	898.185	15.835	411.611	699.556	417.550	1.725.835	315.174	710.271	14.209.844	4.006.449	10.203.395
620 - 740	146.659	98.196.979	137.948.369	929.136	17.660	578.153	768.563	501.864	1.837.465	356.331	1.055.734	18.940.583	4.205.167	14.735.416
740 - 860	102.365	81.543.447	110.824.052	666.592	14.223	503.274	648.365	426.381	1.405.545	294.841	1.063.497	17.035.404	2.890.563	14.144.841
860 - 960	73.150	67.054.150	89.463.019	477.184	11.191	390.515	533.968	377.334	1.083.921	237.551	1.012.753	15.087.320	2.091.128	12.996.192
960 - 1.180	80.053	85.762.751	112.196.780	520.263	13.550	434.259	693.771	476.887	1.298.390	300.260	1.500.891	20.830.345	2.329.104	18.501.241
1.180 - 1.590	76.751	103.334.996	131.313.068	469.251	14.056	404.412	836.080	557.895	1.478.818	356.204	2.203.390	27.850.563	2.178.172	25.672.390
1.590 - 2.390	38.190	71.068.212	86.420.955	211.595	6.752	186.099	595.654	436.703	1.033.854	257.890	1.905.836	22.276.948	1.028.078	21.248.870
2.390 - 3.390	7.762	21.339.790	24.551.092	38.268	1.634	26.296	164.140	174.259	329.229	78.182	728.827	6.052.368	201.254	7.651.114
3.390 - 4.460	2.519	9.948.617	11.033.259	10.432	447	7.167	57.255	100.314	135.239	29.203	373.566	4.183.253	62.156	4.121.097
4.460 κα. άνω	1.396	10.852.634	11.346.944	8.420	201	3.789	39.332	83.286	79.677	15.922	415.076	5.612.664	34.650	5.578.034

Σημείωση : Τα κλίμακα του φορολογητέου εισοδήματος είναι με βάση την κλίμακα υπολογισμού του φόρου εισοδήματος φυσικών προσώπων (τιμαριθμοποιήσεις κλίμακας).



**Πίνακας 14. Αριθμός φορολογουμένων, φορολογητέο εισόδημα αυτών και αναλογών φόρος κλίμακας, κατά κλιμάκιο αναλογούντος φόρου, με αθροιστικές σειρές και ποσοστά αυτών:**  
**α) συνολικού, β) του συζύγου και γ) της συζύγου**

Κλιμάκιο φόρου (χιλιάδες δραχμές)	Φορολογούμενοι		Φορολογητέο εισόδημα		Αναλογών φόρος κλίμακας	
	Αριθμός	% του συνόλου	Ποσά (χιλιάδες δρχ.)	% του συνόλου	Ποσά (χιλιάδες δρχ.)	% του συνόλου
<b>α) Συνολικού</b>						
<b>Σύνολο</b> .....	<b>1.403.506</b>	<b>100,0</b>	<b>875.817.871</b>	<b>100,0</b>	<b>154.705.054</b>	<b>100,0</b>
Έως < 5 .....	99.306	7,1	21.260.493	2,4	243.244	0,2
5 - 10 .....	90.223	6,4	22.390.157	2,6	674.389	0,4
10 - 15 .....	87.127	6,2	24.084.428	2,7	1.081.599	0,7
15 - 20 .....	71.825	5,1	22.558.252	2,6	1.249.349	0,8
20 - 30 .....	121.180	8,6	43.248.159	4,9	3.005.066	1,9
30 - 50 .....	190.005	13,5	82.645.358	9,4	7.490.147	4,8
50 - 70 .....	140.846	10,0	74.508.869	8,5	8.382.974	5,4
70 - 100 .....	151.704	10,8	94.648.203	10,8	12.747.206	8,2
100 - 200 .....	245.173	17,5	195.955.071	22,4	34.629.208	22,4
200 - 300 .....	96.705	6,9	103.865.806	11,9	23.529.208	15,2
300 - 400 .....	46.298	3,3	60.715.066	6,9	15.930.142	10,3
400 - 600 .....	37.689	2,7	60.573.360	6,9	18.110.785	11,7
600 - 800 .....	12.377	0,9	25.019.019	2,9	8.475.518	5,5
800 - 1.000 .....	5.219	0,4	12.552.404	1,4	4.636.596	3,0
1.000 - 2.000 .....	6.045	0,4	19.257.287	2,2	7.977.094	5,2
2.000 και άνω .....	1.784	0,1	12.535.938	1,4	6.542.530	4,2

*Αθροιστικές σειρές των ανωτέρω μεγεθών από τα κατώτερα προς τα ανώτερα κλιμάκια*

Κάτω των 5 .....	99.306	7,1	21.260.493	2,4	243.244	0,2
" " 10 .....	189.529	13,5	43.650.650	5,0	917.633	0,6
" " 15 .....	276.656	19,7	67.735.078	7,7	1.999.232	1,3
" " 20 .....	348.481	24,8	90.293.330	10,3	3.248.581	2,1
" " 30 .....	469.661	33,4	133.541.489	15,2	6.253.647	4,0
" " 50 .....	659.666	46,9	216.186.847	24,6	13.743.794	8,8
" " 70 .....	800.512	56,9	290.695.716	33,1	22.126.768	14,2
" " 100 .....	952.216	67,7	385.343.919	43,9	34.873.974	22,4
" " 200 .....	1.197.389	85,2	581.298.990	66,3	69.503.182	44,8
" " 300 .....	1.294.094	92,1	685.164.796	78,2	93.032.390	60,0
" " 400 .....	1.340.392	95,4	745.879.862	85,1	108.962.532	70,3
" " 600 .....	1.378.081	98,1	806.453.222	92,0	127.073.317	82,0
" " 800 .....	1.390.458	99,0	831.472.241	94,9	135.548.835	87,5
" " 1.000 .....	1.395.677	99,4	844.024.645	96,3	140.185.431	90,5
" " 2.000 .....	1.401.722	99,8	863.281.932	98,5	148.162.525	95,7
Μέχρι του ανωτάτου ποσού .....	1.403.506	100,0	875.817.871	100,0	154.705.054	100,0

**β) Του συζύγου**

<b>Σύνολο</b> .....	<b>1.341.462</b>	<b>100,0</b>	<b>741.106.809</b>	<b>100,0</b>	<b>135.175.186</b>	<b>100,0</b>
Έως < 5 .....	102.081	7,6	20.211.620	2,7	249.177	0,2
5 - 10 .....	92.625	6,9	21.402.443	2,9	691.339	0,5
10 - 15 .....	87.485	6,5	22.763.297	3,1	1.085.275	0,8
15 - 20 .....	71.438	5,3	21.119.083	2,8	1.242.264	0,9
20 - 30 .....	120.845	9,0	40.686.979	5,5	2.996.211	2,2
30 - 50 .....	187.922	14,0	77.009.956	10,4	7.403.017	5,5
50 - 70 .....	137.080	10,2	68.014.808	9,2	8.151.887	6,0
70 - 100 .....	145.391	10,8	84.567.537	11,4	12.208.068	9,0
100 - 200 .....	225.304	16,8	165.021.793	22,3	31.691.768	23,4
200 - 300 .....	83.385	6,2	81.098.476	10,9	20.243.082	15,0
300 - 400 .....	38.502	2,9	45.596.239	6,2	13.225.128	9,8
400 - 600 .....	29.884	2,2	43.371.639	5,9	14.338.670	10,6
600 - 800 .....	9.345	0,7	17.176.636	2,3	6.394.389	4,7
800 - 1.000 .....	4.004	0,3	8.854.135	1,2	3.553.137	2,6
1.000 - 2.000 .....	4.693	0,3	14.010.058	1,9	6.200.046	4,6
2.000 και άνω .....	1.478	0,1	10.201.910	1,4	5.501.730	4,1

*Αθροιστικές σειρές των ανωτέρω μεγεθών από τα κατώτερα προς τα ανώτερα κλιμάκια*

Κάτω των 5 .....	102.081	7,6	20.211.620	2,7	249.177	0,2
" " 10 .....	194.706	14,5	41.614.063	5,6	940.516	0,7
" " 15 .....	282.191	21,0	64.377.360	8,7	2.025.791	1,5
" " 20 .....	353.629	26,3	85.496.443	11,5	3.268.055	2,4
" " 30 .....	474.474	35,3	126.183.422	17,0	6.264.266	4,6
" " 50 .....	662.396	49,3	203.193.378	27,4	13.667.283	10,1
" " 70 .....	799.476	59,5	271.208.186	36,6	21.819.170	16,1
" " 100 .....	944.867	70,3	355.775.723	48,0	34.027.236	25,1
" " 200 .....	1.170.171	87,1	520.797.516	70,3	65.719.006	48,5
" " 300 .....	1.253.556	93,3	601.895.982	81,2	85.962.088	63,5
" " 400 .....	1.292.058	96,2	647.492.231	87,4	99.187.216	73,3
" " 600 .....	1.321.942	98,4	690.863.870	93,3	113.525.886	83,9
" " 800 .....	1.331.287	99,1	708.040.506	95,6	119.920.275	88,6
" " 1.000 .....	1.335.291	99,4	716.894.641	96,8	123.473.412	91,2
" " 2.000 .....	1.339.984	99,7	730.904.699	98,7	129.673.458	95,8
Μέχρι του ανωτάτου ποσού .....	1.341.462	100,0	741.106.809	100,0	135.175.186	100,0



**Πίνακας 14. Αριθμός φορολογούμενων, φορολογητέο εισόδημα αυτών και αναλογών φόρος κλίμακας, κατά κλιμάκια αναλογούντος φόρου, με αθροιστικές σειρές και ποσοστά αυτών:**

**α) συνολικού, β) του συζύγου και γ) της συζύγου (συνέχεια)**

Κλιμάκια φόρου (χιλιάδες δραχμές)	Φορολογούμενοι		Φορολογητέο εισόδημα		Αναλογών φόρος κλίμακας	
	Αριθμός	% του συνόλου	Ποσά (χιλιάδες δρχ.)	% του συνόλου	Ποσά (χιλιάδες δρχ.)	% του συνόλου
<b>γ) Της συζύγου</b>						
<b>Σύνολο</b> .....	<b>315.348</b>	<b>100,0</b>	<b>122.427.711</b>	<b>100,0</b>	<b>19.529.868</b>	<b>100,0</b>
Έως < 5 .....	37.505	11,9	5.498.065	4,5	88.219	0,5
5 - 10 .....	32.016	10,2	5.804.593	4,7	236.573	1,2
10 - 15 .....	28.024	8,9	5.990.323	4,9	347.921	1,8
15 - 20 .....	21.381	6,8	5.195.345	4,2	371.235	1,9
20 - 30 .....	34.227	10,9	9.640.505	7,9	845.598	4,3
30 - 50 .....	47.895	15,2	16.737.584	13,7	1.867.759	9,6
50 - 70 .....	30.103	9,5	12.944.309	10,6	1.784.660	9,1
70 - 100 .....	28.795	9,1	14.795.372	12,1	2.405.677	12,3
100 - 200 .....	38.449	12,2	25.839.737	21,1	5.294.420	27,1
200 - 300 .....	9.888	3,1	9.132.943	7,5	2.372.490	12,1
300 - 400 .....	3.279	1,0	3.744.896	3,1	1.122.998	5,8
400 - 600 .....	2.282	0,7	3.231.522	2,6	1.094.683	5,6
600 - 800 .....	703	0,2	1.265.099	1,0	480.307	2,5
800 - 1.000 .....	309	0,1	675.761	0,6	274.881	1,4
1.000 - 2.000 .....	364	0,1	1.074.761	0,9	480.009	2,5
2.000 και άνω .....	128	0,0	857.094	0,7	462.441	2,4
<b>Αθροιστικές σειρές των ανωτέρω μεγεθών από τα κατώτερα προς τα ανώτερα κλιμάκια</b>						
Κάτω των 5 .....	37.505	11,9	5.498.065	4,5	88.219	0,5
" " 10 .....	69.521	22,1	11.302.658	9,2	324.792	1,7
" " 15 .....	97.545	31,0	17.292.981	14,1	672.713	3,5
" " 20 .....	118.926	37,8	22.488.326	18,3	1.043.948	5,4
" " 30 .....	153.153	48,7	32.128.831	26,2	1.889.546	9,7
" " 50 .....	201.048	63,9	48.866.415	39,9	3.757.305	19,3
" " 70 .....	231.151	73,4	61.810.724	50,5	5.541.965	28,4
" " 100 .....	259.946	82,5	76.806.096	62,6	7.947.642	40,7
" " 200 .....	298.395	94,7	102.445.833	83,7	13.242.082	67,8
" " 300 .....	308.283	97,8	111.578.776	91,2	15.614.552	79,9
" " 400 .....	311.562	98,8	115.323.472	94,3	16.737.550	85,7
" " 600 .....	313.844	99,5	118.554.994	96,9	17.832.233	91,3
" " 800 .....	314.547	99,7	119.820.083	97,9	18.312.540	93,8
" " 1.000 .....	314.856	99,8	120.495.854	98,5	18.587.421	95,2
" " 2.000 .....	315.220	99,9	121.570.615	99,4	19.067.430	97,7
Μέχρι του ανωτάτου ποσού .....	315.348	100,0	122.427.711	100,0	19.529.868	100,0



Πίνακας 15. Αριθμός φορολογουμένων και δηλωθέν εισόδημα

Σε χιλιάδες δραχμές

Νομός	Σύνολο ομάδων επαγγελματιών		Εισοδηματίες		Εμποροι, βιομήχανοι - βιοτέχνες, επαγγελματίες			
	Αριθμός φορολογουμένων	Δηλωθέν εισόδημα	Αριθμός φορολογουμένων	Δηλωθέν εισόδημα	α		β	
					Αριθμός φορολογουμένων	Δηλωθέν εισόδημα	Αριθμός φορολογουμένων	Δηλωθέν εισόδημα
Γενικό σύνολο	1.989.433	1.353.448.067	162.933	84.476.745	513.736	230.537.806	24.029	27.362.873
Τέως Διοικήσεως Πρωτεύουσας	956.852	711.783.772	95.965	34.619.149	197.698	101.003.219	12.600	15.549.267
Θεσσαλονίκη (πόλη)	196.223	134.083.715	12.710	4.543.181	54.442	25.070.980	3.839	4.463.965
Αιτωλίας και Ακαρνανίας	21.222	12.476.445	1.454	383.063	6.689	2.594.561	132	171.740
Αργολίδος	14.588	7.425.485	1.291	320.851	5.698	2.009.594	169	157.661
Αρκαδίας	13.234	8.630.703	862	255.723	3.634	1.428.950	73	58.035
Αρτης	7.882	5.139.014	443	129.496	2.366	1.056.648	55	51.078
Αττικής	57.569	34.589.065	3.931	1.311.963	17.003	6.789.471	552	547.792
Αχαΐας	50.314	34.992.928	3.763	1.270.388	12.925	6.234.256	470	539.380
Βοιωτίας	18.509	12.593.946	921	263.378	5.470	2.161.218	217	188.138
Γρεβενών	3.113	1.687.675	181	39.032	1.066	381.229	34	8.721
Δράμας	14.042	8.095.122	847	176.381	4.241	1.719.742	156	154.551
Δωδεκανήσου	25.878	16.779.407	1.880	703.795	8.295	3.872.327	346	394.315
Εβρου	18.653	11.083.736	922	204.217	5.756	2.358.582	258	168.846
Ευβοίας	32.622	22.424.895	1.449	502.614	8.894	3.606.303	214	240.629
Ευρυτανίας	2.087	1.288.558	93	27.419	602	271.519	—	—
Ζακύνθου	4.490	2.276.192	444	98.830	1.601	527.761	32	19.167
Ηλείας	17.058	9.181.248	1.106	300.075	6.157	2.163.870	119	81.752
Ημαθίας	18.998	10.390.401	1.374	345.381	6.009	2.253.101	273	257.250
Ηρακλείου	30.416	20.253.990	1.989	669.665	10.443	4.353.637	393	467.135
Θεσπιτίας	5.283	2.837.340	324	82.690	1.855	659.681	11	7.643
Θεσσαλονίκης	7.534	3.051.849	402	74.939	3.510	977.699	95	65.996
Ιωαννίνων	23.094	14.798.936	1.400	428.457	7.022	3.001.698	175	160.101
Καβάλας	22.821	14.788.277	1.139	320.198	6.962	3.066.762	273	303.504
Καρδίτσας	10.863	6.462.692	553	147.821	3.778	1.489.546	90	130.506
Καστοριάς	11.498	5.531.526	780	222.631	5.757	2.432.858	99	108.352
Κερκύρας	17.720	10.230.283	1.471	452.578	5.708	2.298.816	266	222.204
Κεφαλληνίας	4.668	2.890.767	336	96.898	1.375	635.561	40	29.881
Κυκλάδων	9.325	4.438.568	919	186.586	2.763	943.063	15	17.255
Κοζάνης	28.109	20.660.178	1.049	275.255	6.993	3.030.588	169	153.238
Κορινθίας	19.503	10.700.495	1.788	442.526	6.410	2.174.965	149	115.211
Κυκλάδων	14.753	9.027.516	794	246.351	5.144	2.285.728	68	60.397
Λακωνίας	9.978	5.166.628	972	233.792	3.654	1.408.411	61	50.045
Λαρίσης	39.948	22.814.668	2.713	692.742	11.925	4.866.269	409	440.807
Λασιθίου	8.741	5.489.833	582	185.562	2.939	1.189.482	54	445.355
Λέσβου	12.748	7.966.257	901	288.370	3.736	1.379.595	191	163.138
Λευκάδος	2.892	1.592.885	164	46.764	974	366.963	4	2.685
Μαγνησίας	35.032	22.628.107	1.901	613.643	8.646	3.672.844	382	407.067
Μεσσηνίας	20.260	12.509.716	1.635	501.408	6.285	2.694.370	112	135.037
Εάνθης	11.168	7.040.588	560	154.152	2.988	1.292.962	189	139.756
Πέλλης	15.503	7.940.851	1.006	213.020	5.633	1.940.754	130	92.061
Περιστερίας	12.567	6.780.974	992	263.876	5.172	1.946.872	182	137.042
Πρεβέζης	5.624	3.407.406	324	90.059	1.875	707.413	35	28.987
Ρεθύμνης	6.981	4.425.806	369	115.410	2.438	926.335	55	51.273
Ροδόπης	10.820	6.150.224	662	122.617	3.460	1.401.876	88	99.711
Σάμου	5.481	3.441.490	304	101.502	1.677	721.932	19	17.666
Σερρών	23.607	11.806.351	1.707	252.290	8.716	3.017.107	163	137.585
Τρικάλων	14.049	8.090.563	724	221.215	5.025	1.746.518	86	105.196
Φθιώτιδος	22.815	13.923.158	1.266	351.723	6.936	2.694.790	146	100.079
Φλωρίνης	7.057	3.960.724	586	108.014	1.947	725.633	56	41.960
Φωκίδος	5.186	3.259.592	273	77.775	1.379	515.509	28	42.245
Χαλκιδικής	10.880	5.747.999	694	151.002	4.083	1.332.568	24	27.701
Χανίων	20.942	13.497.535	1.406	390.505	6.005	2.441.347	156	152.433
Χίου	8.413	5.231.978	612	159.777	1.977	714.126	77	52.156

α: Δεν τηρούν βιβλία Γ και Δ' κατηγορίας του Κ.Φ.Σ.  
 β: Τηρούν βιβλία Γ και Δ' κατηγορίας του Κ.Φ.Σ.



κατά ομάδες επαγγελματιών και κατά νομό

Γεωργοί - κτηνοτρόφοι, εκμεταλλευτές δασών, αλιείς		Μισθωτοί		Ελεύθεροι επαγγελματίες		Συνταξιούχοι	
Αριθμός φορολογουμένων	Δηλωθέν εισόδημα	Αριθμός φορολογουμένων	Δηλωθέν εισόδημα	Αριθμός φορολογουμένων	Δηλωθέν εισόδημα	Αριθμός φορολογουμένων	Δηλωθέν εισόδημα
33.088	4.912.185	881.644	733.437.110	85.407	84.554.026	288.586	218.167.510
756	314.229	423.491	368.478.643	49.494	50.570.792	176.848	141.248.473
1.139	248.690	87.342	70.328.582	9.962	9.635.698	26.789	19.792.620
571	91.088	9.376	7.125.050	758	655.505	2.262	1.455.439
937	123.166	4.662	3.534.405	394	329.584	1.437	950.223
396	92.623	6.350	5.442.781	355	337.562	1.564	1.015.028
107	22.975	3.971	2.995.306	293	301.394	827	582.117
1.637	388.082	26.281	20.047.064	1.096	1.002.330	7.069	4.502.362
704	120.164	23.997	20.127.463	1.843	1.876.086	6.612	4.825.192
724	117.699	9.601	8.788.320	450	421.615	1.126	653.579
85	8.441	1.423	1.050.817	116	94.769	188	104.667
611	66.758	6.612	4.846.463	414	416.006	1.161	715.220
271	74.042	12.084	9.317.774	884	885.963	2.118	1.531.191
897	62.349	8.861	6.729.017	564	612.537	1.395	948.188
380	123.165	17.228	14.481.195	827	809.435	3.630	2.661.554
16	3.062	1.162	835.436	52	46.734	162	104.388
374	40.462	1.445	1.171.663	131	126.260	463	290.050
797	108.090	6.714	5.010.649	472	425.498	1.693	1.071.314
1.389	185.812	8.088	6.026.403	658	562.576	1.207	759.877
589	134.069	12.390	10.842.268	1.367	1.233.594	3.245	2.553.622
136	25.329	2.373	1.675.529	150	132.083	434	254.385
671	49.014	2.430	1.638.362	103	71.278	323	174.560
503	117.525	10.143	8.076.322	993	967.407	2.858	2.047.427
940	90.658	10.274	8.683.130	703	723.413	2.530	1.600.613
412	39.444	4.624	3.608.367	453	385.947	953	661.062
306	39.321	3.760	2.216.735	266	224.452	530	287.177
349	74.977	6.938	4.935.464	609	547.651	2.379	1.698.593
103	24.442	1.949	1.491.260	122	122.607	763	490.118
1.250	154.447	3.747	2.724.783	189	155.800	442	256.635
408	61.381	17.238	15.409.115	740	727.593	1.512	1.003.009
1.090	158.719	7.450	5.976.862	634	517.965	1.982	1.314.247
276	56.482	6.314	4.940.464	341	306.903	1.816	1.151.191
698	94.729	3.215	2.416.340	297	251.392	1.081	666.919
3.208	299.426	17.264	13.188.612	1.377	1.243.203	3.052	2.083.608
292	57.336	3.405	2.878.330	288	272.027	1.181	862.562
222	44.345	5.624	4.485.103	385	399.164	1.689	1.206.543
39	8.631	1.082	869.974	97	99.586	332	198.283
690	107.731	17.363	13.469.759	1.205	1.096.579	4.845	3.258.483
837	137.986	8.234	6.744.872	655	630.541	2.502	1.665.503
423	53.409	5.824	4.535.500	333	342.173	851	522.635
1.488	170.420	5.821	4.556.573	450	383.344	975	584.679
417	47.130	4.594	3.516.175	444	398.526	766	471.352
145	28.519	2.554	2.032.755	163	159.065	528	360.608
198	42.004	2.637	2.251.234	272	297.389	1.012	742.161
930	63.899	4.544	3.560.482	339	390.265	797	511.374
79	18.985	2.375	1.835.995	144	151.332	883	594.077
1.773	125.864	8.851	6.660.480	766	643.744	1.631	969.280
453	44.808	5.833	4.509.672	666	574.138	1.262	889.017
739	117.872	10.260	8.416.748	663	649.966	2.445	1.591.981
299	27.361	3.328	2.464.783	170	166.467	671	426.507
84	13.146	2.704	2.143.283	116	117.903	602	349.722
609	71.910	4.576	3.607.676	229	186.702	665	370.440
497	95.203	9.148	7.647.109	693	644.379	3.037	2.126.559
144	24.767	3.910	3.044.954	222	225.103	1.471	1.011.096





Πίνακας 16. Αριθμός φορολογουμένων , δηλωθέν εισόδημα κατά πηγή προελεύσεως

Σε χιλιάδες δραχμές

Νομός	Αριθμός φορολογουμένων	Δηλωθέν			
		οικοδομές και εκμίσθωση γαών	κινητές αξίες	εμπορικές, βιομηχανικές και γεωργικές επιχειρήσεις	
				α	β
Γενικό σύνολο	1.989.433	99.851.458	3.214.359	183.219.728	25.788.485
Τέως Διοικήσεως Πρωτεύουσας	956.852	58.198.596	2.208.085	76.216.827	15.540.099
Θεσσαλονίκη (πόλη)	196.223	9.092.009	480.115	20.860.384	3.778.900
Αττικής και Ακαρνανίας	21.222	771.794	14.812	2.037.623	150.181
Αργολίδος	14.588	677.950	8.740	1.719.528	142.065
Αρκαδίας	13.234	805.859	3.383	1.148.419	44.868
Αρτης	7.882	262.500	2.172	901.777	46.600
Αττικής	57.589	2.602.385	36.171	5.333.228	546.962
Αχαΐας	50.314	2.345.163	50.742	4.913.522	482.898
Βοιωτίας	18.509	619.617	30.749	1.720.486	162.170
Γρεβενών	3.113	86.431	-	317.163	5.524
Δράμας	14.042	334.431	2.561	1.450.139	125.240
Δωδεκανήσου	25.878	1.458.250	43.226	3.238.546	324.445
Εβρου	18.653	444.003	12.609	2.121.510	120.044
Ευβοίας	32.622	1.075.347	4.816	2.929.013	243.932
Ευρυτανίας	2.087	48.568	220	220.868	-
Ζακύνθου	4.490	187.186	1.376	411.288	9.752
Ηλείας	17.058	615.809	4.461	1.738.046	65.677
Ημαθίας	18.998	580.300	14.655	1.974.013	215.232
Ηρακλείου	30.416	1.748.205	40.069	3.562.386	393.889
Θεσπρωτίας	5.283	199.918	581	539.997	6.937
Θεσσαλονίκης	7.534	142.186	773	862.085	58.345
Ιωαννίνων	23.094	871.529	16.474	2.608.802	139.676
Καβάλας	22.821	774.603	23.119	2.514.943	291.653
Καρδίτσας	10.863	298.611	326	1.246.871	113.274
Καστοριάς	11.498	660.321	9.749	1.994.869	76.025
Κερκύρας	17.720	1.081.409	9.376	1.809.489	200.351
Κεφαλληνίας	4.688	203.018	3.436	520.978	16.230
Κύναιας	9.325	208.705	1.988	765.990	19.052
Κοζάνης	28.109	747.572	6.522	2.479.470	130.562
Κορινθίας	19.503	874.093	4.683	1.813.634	96.411
Κυκλάδων	14.753	789.859	2.709	1.827.549	50.149
Λακωνίας	9.978	490.276	4.532	1.171.682	41.529
Λαρίσης	39.948	1.306.483	48.740	4.299.046	418.380
Λασιθίου	8.741	490.910	2.876	921.737	38.837
Λέσβου	12.748	592.368	8.847	1.093.452	149.872
Λευκάδος	2.892	120.780	145	280.331	2.679
Μαγνησίας	35.032	1.242.229	21.906	2.973.478	367.188
Μεσσηνίας	20.260	889.155	8.555	2.115.167	146.418
Εάνθης	11.168	298.872	4.591	1.062.738	83.315
Πέλλης	15.503	384.213	7.191	1.758.022	99.416
Περίας	12.567	481.407	3.171	1.653.644	130.663
Πρεβέζης	5.824	206.579	2.478	563.562	15.376
Ρεθύμνης	6.981	332.354	2.554	730.340	42.509
Ροδόπης	10.820	313.545	3.888	1.215.439	84.315
Σάμου	5.481	257.550	507	610.761	17.254
Σερρών	23.607	531.450	4.130	2.630.120	112.324
Τρικάλων	14.049	422.173	7.923	1.497.096	96.208
Φθιώτιδος	22.815	801.022	12.587	2.172.076	80.495
Φλωρίνης	7.057	177.489	83	603.270	45.931
Φωκίδος	5.186	203.583	534	421.066	33.330
Χαλκιδικής	10.880	327.324	6.631	1.108.840	23.287
Χανίων	20.942	894.140	15.572	1.967.958	122.656
Χίου	8.413	483.528	8.233	589.461	39.358

α: Δεν τηρούν βιβλία Γ και Δ' κατηγορίας του Κ.Φ.Σ.  
 β: Τηρούν βιβλία Γ και Δ' κατηγορίας του Κ.Φ.Σ.



απαλλαγές και εκπτώσεις, φορολογητέο εισόδημα και συνολικός φόρος, κατά νομό

εισόδημα από:		Απαλλαγές - εκπτώσεις	Φορολογητέο εισόδημα	Φόρος
μισθωτές υπηρεσίες	ελεύθερα επαγγέλματα			
1.007.090.184	34.283.863	418.204.945	963.491.014	155.760.090
539.324.808	20.295.357	216.679.285	509.477.931	91.257.746
96.765.187	3.107.121	41.013.555	96.170.759	15.636.992
9.214.618	287.437	3.943.029	8.735.327	1.098.562
4.696.716	180.486	2.101.090	5.460.879	705.311
6.681.876	146.497	2.554.969	6.173.140	900.886
3.809.408	116.557	1.636.285	3.637.345	497.988
25.631.023	439.296	10.391.732	24.956.642	3.389.771
26.403.216	797.387	11.025.048	24.673.933	3.625.361
9.874.961	185.963	3.523.514	9.285.227	1.563.824
1.241.891	36.666	557.383	1.173.371	130.100
6.027.334	155.416	2.702.271	5.521.676	667.414
11.342.717	372.224	6.426.110	11.092.614	1.524.093
8.174.871	210.699	4.231.879	7.024.187	793.379
17.713.510	458.277	6.678.134	16.210.903	2.379.837
1.005.041	13.862	423.057	869.255	96.084
1.608.175	58.416	744.669	1.630.509	202.418
6.518.198	219.057	2.899.299	6.476.087	773.711
7.361.080	245.120	3.379.483	7.325.955	924.509
13.979.956	529.484	6.162.674	14.636.827	2.158.981
2.018.929	70.978	1.043.138	1.834.827	178.953
1.954.179	34.280	946.963	2.224.908	219.956
10.819.961	342.493	4.627.578	10.425.678	1.438.793
10.848.712	335.246	4.502.705	10.559.337	1.718.125
4.651.496	152.114	2.003.052	4.598.671	602.799
2.706.313	84.248	1.620.714	4.007.024	534.056
6.857.765	271.894	3.082.275	7.455.730	1.077.299
2.073.555	73.550	854.050	2.069.033	279.091
3.374.829	68.004	1.733.047	2.782.079	263.483
17.028.181	267.871	5.747.649	15.117.679	2.651.297
7.659.770	251.903	3.255.869	7.730.219	1.041.842
6.160.738	196.512	2.485.598	6.672.596	921.277
3.310.867	147.742	1.498.272	3.751.977	474.147
16.169.636	572.382	7.158.260	16.267.587	2.158.276
3.916.197	119.276	1.707.112	3.904.380	526.612
5.952.929	168.788	2.892.621	5.168.086	665.436
1.143.469	45.480	480.579	1.134.776	133.709
17.388.793	634.512	7.288.503	15.805.889	2.148.572
9.034.020	316.401	3.762.985	8.881.987	1.199.043
5.460.859	132.212	2.940.297	4.318.769	502.275
5.515.685	176.323	2.692.168	5.615.709	661.954
4.293.717	218.371	2.027.162	4.961.325	616.358
2.534.979	84.432	1.064.822	2.401.204	286.923
3.192.840	125.209	1.381.735	3.111.865	424.914
4.389.950	143.107	2.298.489	3.934.888	502.141
2.494.289	61.128	1.275.661	2.234.359	282.758
8.252.137	276.190	3.823.463	8.200.876	961.510
5.869.910	197.254	2.552.363	5.737.092	737.202
10.526.602	330.376	4.194.639	9.920.888	1.309.570
3.066.666	67.285	1.528.176	2.514.017	295.475
2.550.263	50.818	1.028.988	2.305.956	317.101
4.197.029	83.888	1.622.818	4.241.321	542.077
10.260.757	236.453	4.104.504	9.660.694	1.375.918
4.039.576	91.823	1.886.226	3.407.019	384.181



Πίνακας 17. Αριθμός φορολογουμένων με τεκμήρια, εισόδημα

Σε χιλιάδες δραχμές

Γεωγραφικές περιοχές	Αριθμός εισοδημάτων φορολογηθέντων με τεκμήρια	Δηλωθέν εισόδημα				
		Του υποχρέου				Σύνολο (3+5)
		Δηλωθέν		Τεκμήριο		
		Αριθμός φορολογουμένων	Εισόδημα	Αριθμός φορολογουμένων	Εισόδημα	
1	2	3	4	5	6	
<b>Σύνολο</b> .....	<b>28.356</b>	<b>22.902</b>	<b>7.557.455</b>	<b>26.217</b>	<b>6.633.713</b>	<b>14.191.168</b>
Περιφέρεια Πρωτευούσης .....	14.030	11.218	3.964.348	12.795	3.295.472	7.259.820
Πλήν Περιφέρειας Πρωτευούσης .....	2.454	1.960	594.694	2.250	548.143	1.142.837
Ανατολική Μακεδονία και Θράκη .....	1.333	1.102	327.243	1.265	303.530	630.773
Κεντρική και Δυτική Μακεδονία .....	5.033	4.130	1.313.223	4.701	1.190.556	2.503.779
Ηπειρος .....	882	690	208.007	839	226.116	434.122
Θεσσαλία .....	1.376	1.167	375.559	1.315	326.519	702.078
Πελοπόννησος και Δυτική Στερεά Ελλάδα	2.282	1.856	547.777	2.153	505.719	1.053.496
Κρήτη .....	966	779	226.604	899	237.659	464.263

Πίνακας 18. Αριθμός φορολογουμένων με τεκμήρια, εισόδημα

Σε χιλιάδες δραχμές

Ομάδες επαγγελματιών	Αριθμός εισοδημάτων φορολογηθέντων με τεκμήρια	Δηλωθέν εισόδημα				
		Του υποχρέου				Σύνολο (3+5)
		Δηλωθέν		Τεκμήριο		
		Αριθμός φορολογουμένων	Εισόδημα	Αριθμός φορολογουμένων	Εισόδημα	
1	2	3	4	5	6	
<b>Σύνολο</b> .....	<b>28.356</b>	<b>22.902</b>	<b>7.557.455</b>	<b>26.217</b>	<b>6.633.713</b>	<b>14.191.168</b>
Εισοδηματίες .....	3.341	1.413	360.192	2.999	749.159	1.109.351
Εμποροι, βιομήχανοι - βιοτέχνες, επαγγελματίες .....	14.436	12.515	3.691.883	13.452	3.407.172	7.099.055
Γεωργοί - κτηνοτρόφοι, αλιείς εκμεταλλευτές δασών .....	404	157	30.728	377	122.732	153.460
Μισθωτοί .....	7.298	6.411	2.517.881	6.807	1.636.679	4.154.560
Ελεύθεροι επαγγελματίες .....	1.836	1.522	618.673	1.662	460.705	1.079.378
Συνταξιούχοι .....	1.041	884	338.097	920	257.267	595.363



**Δηλωθέν και τεκμηρίων, κατά γεωγραφικές περιοχές**

και προστιθέμενη διαφορά τεκμηρίου

Της συζύγου				Οικογενειακό			
Δηλωθέν		Τεκμηρίο		Σύνολο (8+10)	Δηλωθέν εισόδημα (3+8)	Εισόδημα τεκμηρίων (5+10)	Σύνολο (12+13)
Αριθμός φορολογουμένων	Εισόδημα	Αριθμός φορολογουμένων	Εισόδημα				
7	8	9	10	11	12	13	14
1.293	308.506	2.762	760.213	1.077.719	9.319.647	7.402.927	16.722.573
793	192.185	1.629	460.235	652.421	5.020.302	3.755.707	8.776.009
113	26.588	255	68.364	94.952	753.557	616.507	1.370.064
39	8.471	88	20.750	29.220	386.641	324.280	710.921
181	43.674	408	122.401	166.075	1.561.032	1.312.957	2.873.989
25	4.949	59	17.690	22.639	240.823	243.606	484.629
37	10.059	76	18.232	28.291	431.355	344.751	776.106
63	12.987	156	39.406	52.393	650.017	545.125	1.195.142
42	9.593	91	22.135	31.728	275.920	259.794	535.714

**Δηλωθέν και τεκμηρίων, κατά ομάδες επαγγελματιών**

και προστιθέμενη διαφορά τεκμηρίου

Της συζύγου				Οικογενειακό			
Δηλωθέν		Τεκμηρίο		Σύνολο (8+10)	Δηλωθέν εισόδημα (3+8)	Εισόδημα τεκμηρίων (5+10)	Σύνολο (12+13)
Αριθμός φορολογουμένων	Εισόδημα	Αριθμός φορολογουμένων	Εισόδημα				
7	8	9	10	11	12	13	14
1.293	308.506	2.762	760.213	1.077.719	9.319.647	7.402.927	16.722.573
262	73.701	415	131.637	205.337	597.897	880.796	1.478.692
537	106.787	1.300	363.427	470.214	4.423.938	3.770.599	8.194.536
11	1.591	31	8.685	10.275	47.764	131.417	179.180
260	70.282	627	168.658	238.940	2.975.755	1.805.337	4.781.092
159	42.624	251	67.227	109.851	843.159	527.933	1.371.092
64	13.521	138	29.580	43.101	431.134	286.847	717.981

**Ζ' ΣΥΓΚΡΙΣΗ ΑΡΙΘΜΟΥ ΦΟΡΟΛΟΓΟΥΜΕΝΩΝ, ΔΗΛΩΘΕΝΤΟΣ ΟΙΚΟΓΕΝΕΙΑΚΟΥ ΕΙΣΟΔΗΜΑΤΟΣ ΚΑΙ ΦΟΡΟΥ**  
 Σύνολο Χώρας, Περιφέρεια Πρωτεύουσας και Λοιπή Χώρα ΟΙΚΟΝΟΜΙΚΑ ΕΤΗ : 1981, 1982, 1983, 1984, και 1985

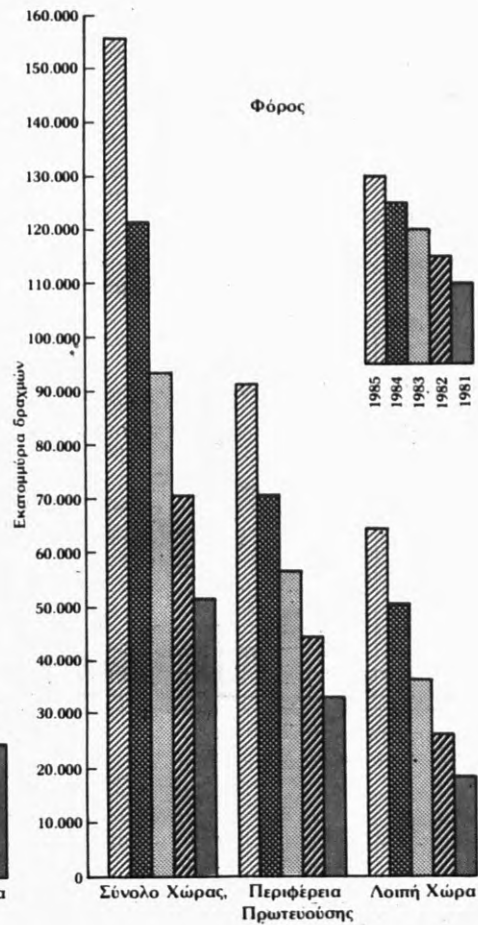
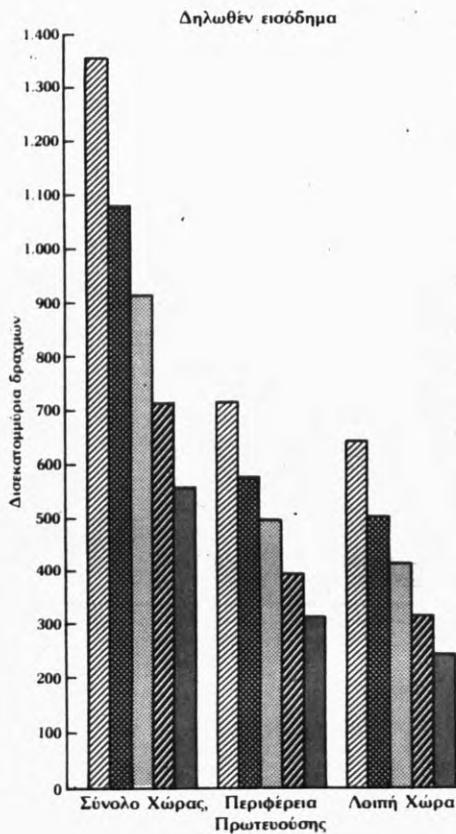
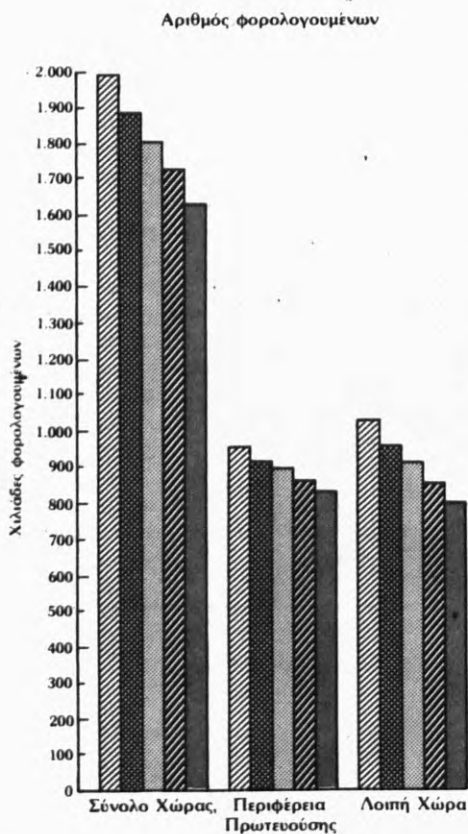

### III . ΣΥΓΚΡΙΤΙΚΟΙ ΠΙΝΑΚΕΣ

( Οικονομικά έτη 1983 - 1985 )





Πίνακας 19. Φορολογούμενοι, δηλωθέν εισόδημα και φορολογία αυτού. Οικονομικά έτη 1983-1985

Σε εκατομμύρια δραχμές

	1983	1984	1985	Αύξηση ή ελάττωση 1984 έναντι του 1983		Αύξηση ή ελάττωση 1985 έναντι του 1984	
				Αριθμός ή ποσό	%	Αριθμός ή ποσό	%
<b>1. Αριθμός φορολογουμένων .....</b>	<b>1.805.778</b>	<b>1.881.398</b>	<b>1.989.433</b>	<b>75.620</b>	<b>4,2</b>	<b>108.035</b>	<b>5,7</b>
<b>2. Συνολικό οικογενειακό εισόδημα .....</b>	<b>911.405,3</b>	<b>1.079.705,6</b>	<b>1.353.448,1</b>	<b>168.300,3</b>	<b>18,5</b>	<b>273.742,5</b>	<b>25,4</b>
Από:							
Οικοδομές <sup>(2)</sup> .....	74.403,5	85.372,5	99.851,5	10.969,0	14,7	14.479,0	17,0
Κινητές αξίες .....	2.785	3.022,5	3.214,4	237,5	8,5	191,9	6,4
Εμπορικές και βιομηχανικές επιχειρήσεις <sup>(3)</sup> οι οποίες:	148.552,8	174.547,1	209.008,2	25.994,3	17,5	34.461,1	19,7
α) Δεν τηρούν βιβλία Γ' και Δ' κατηγορίας του Κ.Σ.Φ.	129.704,1	152.621,2	183.219,7	22.917,1	17,7	30.598,5	20,1
β) Τηρούν βιβλία Γ' και Δ' κατηγορίας του Κ.Σ.Φ.	18.848,7	21.925,9	25.788,5	3.077,2	16,3	3.862,6	17,6
Μισθωτές υπηρεσίες .....	659.911,6	786.620,0	1.007.090,2	126.708,4	19,2	220.470,2	28,0
Ελεύθερα επαγγέλματα .....	24.567,7	28.970,5	34.283,9	4.402,8	17,9	5.313,4	18,3
Λοιπές πηγές <sup>(1)</sup> .....	1.184,7	1.173,0	—	- 11,7	- 1,0	—	—
<b>3. Σύνολο απαλλαγών και εκπτώσεων ...</b>	<b>337.221,3</b>	<b>409.917,1</b>	<b>418.204,9</b>	<b>72.695,8</b>	<b>21,6</b>	<b>8.287,8</b>	<b>2,0</b>
<b>4. Φορολογητέο εισόδημα .....</b>	<b>587.471,7</b>	<b>700.037,5</b>	<b>693.491,0</b>	<b>112.565,8</b>	<b>19,2</b>	<b>263.453,5</b>	<b>37,6</b>
<b>5. Συνολικός φόρος .....</b>	<b>93.429,5</b>	<b>107.675,4</b>	<b>155.760,1</b>	<b>14.245,9</b>	<b>15,2</b>	<b>48.084,7</b>	<b>44,7</b>
α) Φόρος κλίμακας .....	92.167,6	119.800,8	191.255,4	13.959,3	15,2	71.454,6	59,6
β) Μειώσεις φόρου (tax credits) ...	—	12.973,0	36.550,4	—	—	23.577,4	181,7
γ) Μειώσεις φόρου (γάμου - γεννήσεων κλπ.)	—	700,9	685,6	—	—	15,3	2,2
δ) Συμπληρωματικός φόρος .....	1.261,8	1.548,5	1.740,7	286,7	22,7	192,2	12,4

(1) Εκμίσθωση γαιών και γεωργικές επιχειρήσεις.

(2) Από το έτος 1985 περιλαμβάνεται και η εκμίσθωση γαιών.

(3) Από το έτος 1985 περιλαμβάνονται και οι γεωργικές επιχειρήσεις.



**Πίνακας 20. Φορολογούμενοι, δηλωθέν εισόδημα, απαλλαγές και εκπτώσεις, φορολογητέο εισόδημα, σύνολο φόρου και μέσος φόρος, κατά κλιμάκια οικογενειακού εισοδήματος. Οικονομικά έτη 1983-1985**

Κλίμακα οικογενειακού εισοδήματος (χιλιάδες δραχμές)	1983	1984	1985
<b>Αριθμός φορολογουμένων</b>			
<b>Σύνολο</b> .....	<b>1.805.778</b>	<b>1.881.398</b>	<b>1.989.433</b>
Έως < 50 .....	91.961	92.252	88.936
50 - 100 .....	80.519	73.153	65.924
100 - 200 .....	207.495	180.365	156.883
200 - 400 .....	477.649	424.714	361.984
400 - 600 .....	398.186	401.303	373.715
600 - 800 .....	242.832	288.865	313.678
800 - 1.000 .....	131.475	164.106	221.703
1.000 - 2.000 .....	161.309	232.097	356.509
2.000 - 3.000 .....	10.809	19.198	40.638
3.000 και άνω .....	3.543	5.345	9.463
<b>Δηλωθέν εισόδημα (εκατομμύρια δραχμές)</b>			
<b>Σύνολο</b> .....	<b>911.405,3</b>	<b>1.079.705,6</b>	<b>1.353.448,1</b>
Έως < 50 .....	1.352,2	1.231,7	1.070,4
50 - 100 .....	6.085,5	5.521,0	4.985,1
100 - 200 .....	31.294,3	27.146,9	23.632,0
200 - 400 .....	142.476,0	127.677,7	108.763,0
400 - 600 .....	196.892,8	198.976,3	186.218,7
600 - 800 .....	167.290,9	199.803,2	218.348,7
800 - 1.000 .....	117.021,8	146.326,2	197.801,6
1.000 - 2.000 .....	207.737,9	303.781,3	476.439,9
2.000 - 3.000 .....	25.301,5	44.759,5	94.805,6
3.000 και άνω .....	15.972,9	24.477,9	41.383,2
<b>Σύνολο απαλλαγών και εκπτώσεων (εκατομμύρια δραχμές)</b>			
<b>Σύνολο</b> .....	<b>337.221,3</b>	<b>409.917,1</b>	<b>418.204,9</b>
Έως < 50 .....	8.690,8	8.983,7	5.908,2
50 - 100 .....	5.336,9	5.065,0	1.929,4
100 - 200 .....	18.789,5	17.106,9	7.517,0
200 - 400 .....	67.512,9	65.372,6	38.794,5
400 - 600 .....	78.333,5	85.685,2	72.439,6
600 - 800 .....	57.709,0	74.500,3	74.227,2
800 - 1.000 .....	37.726,0	50.035,9	59.848,2
1.000 - 2.000 .....	56.024,4	89.693,2	130.975,8
2.000 - 3.000 .....	4.903,6	9.698,1	20.376,2
3.000 και άνω .....	2.194,9	3.776,2	6.188,7
<b>Φορολογητέο εισόδημα (εκατομμύρια δραχμές)</b>			
<b>Σύνολο</b> .....	<b>587.471,7</b>	<b>700.037,5</b>	<b>963.491,0</b>
Έως < 50 .....	1.922,1	1.404,3	2.081,2
50 - 100 .....	2.909,8	2.539,8	4.458,8
100 - 200 .....	15.105,8	13.500,9	18.782,3
200 - 400 .....	74.420,8	67.910,2	74.991,7
400 - 600 .....	116.932,4	116.670,9	117.131,6
600 - 800 .....	109.006,1	127.164,9	146.369,2
800 - 1.000 .....	79.813,2	97.426,5	139.584,8
1.000 - 2.000 .....	152.701,6	216.573,7	348.917,5
2.000 - 3.000 .....	20.698,2	35.697,7	75.360,4
3.000 και άνω .....	13.961,8	21.148,5	35.813,5
<b>Σύνολο φόρου (εκατομμύρια δραχμές)</b>			
<b>Σύνολο</b> .....	<b>92.850,2</b>	<b>107.675,4</b>	<b>755.760,1</b>
Έως < 50 .....	234,4	141,8	141,8
50 - 100 .....	166,3	61,6	57,3
100 - 200 .....	823,2	334,6	338,9
200 - 400 .....	4.692,8	2.878,0	2.438,0
400 - 600 .....	11.349,4	9.514,9	7.500,5
600 - 800 .....	15.119,4	15.606,4	15.174,4
800 - 1.000 .....	13.494,4	15.074,0	20.509,0
1.000 - 2.000 .....	33.733,9	44.184,9	71.882,5
2.000 - 3.000 .....	6.928,9	10.801,0	22.307,6
3.000 και άνω .....	6.307,3	9.078,1	15.410,0
<b>Μέσος κατά φορολογούμενο φόρος (δραχμές)</b>			
<b>Σύνολο</b> .....	<b>51.418</b>	<b>57.232</b>	<b>78.294</b>
Έως < 50 .....	2.548	1.537	1.594
50 - 100 .....	2.065	842	869
100 - 200 .....	3.967	1.855	2.160
200 - 400 .....	9.824	6.776	6.735
400 - 600 .....	28.502	23.710	20.070
600 - 800 .....	62.262	54.027	48.376
800 - 1.000 .....	102.638	91.855	92.507
1.000 - 2.000 .....	209.125	190.373	201.629
2.000 - 3.000 .....	641.030	562.611	548.934
3.000 και άνω .....	1.780.214	1.698.428	1.828.448

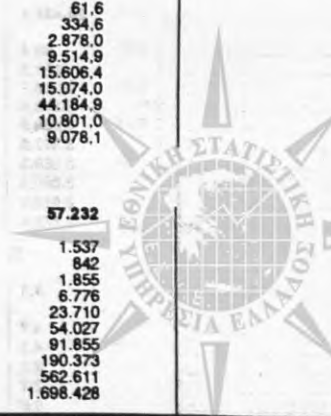

Πίνακας 21. Δηλωθέν οικογενειακό εισόδημα, κατά πηγή προελεύσεως αυτού και κλιμάκια εισοδήματος.  
Οικονομικά έτη 1983 - 1985

Σε εκατομμύρια δραχμές

Κλιμάκια οικογενειακού εισοδήματος (χιλιάδες δραχμές)	1983	1984	1985	1983	1984	1985
	<b>ΟΙΚΟΔΟΜΕΣ</b>			<b>ΜΙΣΘΩΤΕΣ ΥΠΗΡΕΣΙΕΣ</b>		
<b>Σύνολο</b> .....	<b>74.403,5</b>	<b>85.372,5</b>	<b>90.951,5</b>	<b>659.911,6</b>	<b>786.820,0</b>	<b>1.007.090,2</b>
Έως < 50 .....	526,6	486,3	416,0	82,2	68,1	57,4
50 - 100 .....	1.926,9	1.917,5	1.875,6	808,3	668,9	539,2
100 - 200 .....	5.249,2	5.060,8	5.034,7	9.022,1	7.090,5	5.490,3
200 - 400 .....	13.723,1	13.529,5	13.240,8	82.978,1	68.639,2	50.682,5
400 - 600 .....	12.155,3	12.890,6	13.796,1	154.905,4	149.693,8	130.110,1
600 - 800 .....	10.003,7	11.092,5	11.894,0	137.283,6	164.465,0	177.358,2
800 - 1.000 .....	7.511,4	8.989,3	10.424,0	95.337,8	119.635,1	165.434,3
1.000 - 2.000 .....	16.737,9	21.707,8	28.640,0	160.621,8	241.449,5	392.427,8
2.000 - 3.000 .....	3.892,9	5.536,6	8.424,2	13.518,9	27.207,6	67.898,8
3.000 και άνω .....	2.876,6	4.161,5	6.106,0	5.353,3	7.702,3	17.091,5
	<b>% του συνολικού οικογενειακού εισοδήματος</b>					
<b>Σύνολο</b> .....	<b>8,2</b>	<b>7,9</b>	<b>7,4</b>	<b>72,4</b>	<b>72,9</b>	<b>74,4</b>
Έως < 50 .....	38,9	39,5	38,9	6,1	5,5	5,4
50 - 100 .....	31,8	34,7	37,6	13,3	12,1	10,8
100 - 200 .....	16,8	18,6	21,3	28,8	26,1	23,2
200 - 400 .....	9,6	10,6	12,2	58,2	53,8	46,6
400 - 600 .....	6,2	6,5	7,4	78,7	75,2	69,9
600 - 800 .....	6,0	5,6	5,5	82,1	82,3	81,2
800 - 1.000 .....	6,4	6,1	5,3	81,5	81,8	83,6
1.000 - 2.000 .....	8,1	7,2	6,0	77,3	79,5	82,4
2.000 - 3.000 .....	14,6	12,4	8,9	53,4	60,8	71,6
3.000 και άνω .....	18,0	17,0	14,8	33,5	31,5	41,3
	<b>ΕΜΠΟΡΙΚΕΣ ΚΑΙ ΒΙΟΜΗΧΑΝΙΚΕΣ ΕΠΙΧΕΙΡΗΣΕΙΣ</b>					
	<b>Δεν τηρούν βιβλία Γ' και Δ' κατηγορίας του Κ.Φ.Σ.</b>			<b>Τηρούν βιβλία Γ' και Δ' κατηγορίας του Κ.Φ.Σ.</b>		
<b>Σύνολο</b> .....	<b>129.704,1</b>	<b>152.821,2</b>	<b>183.219,7</b>	<b>18.848,7</b>	<b>21.925,9</b>	<b>25.798,5</b>
Έως < 50 .....	667,0	607,0	547,7	13,0	11,5	11,3
50 - 100 .....	3.030,5	2.650,8	2.353,9	38,4	36,8	41,2
100 - 200 .....	15.481,6	13.629,5	12.052,1	221,7	192,8	172,5
200 - 400 .....	40.904,4	40.847,0	40.748,2	971,6	868,5	812,8
400 - 600 .....	24.672,5	31.213,9	37.412,7	1.495,0	1.419,7	1.275,1
600 - 800 .....	14.970,6	18.988,9	23.794,8	1.659,5	1.598,3	1.609,6
800 - 1.000 .....	9.428,0	12.496,4	16.738,9	1.654,5	1.749,4	1.708,2
1.000 - 2.000 .....	15.638,4	22.990,7	34.631,5	5.859,0	6.468,4	7.331,1
2.000 - 3.000 .....	2.844,3	4.845,3	8.510,4	2.730,2	3.499,0	4.517,2
3.000 και άνω .....	2.066,9	4.351,6	6.429,6	4.205,8	6.081,4	8.309,5
	<b>% του συνολικού οικογενειακού εισοδήματος</b>					
<b>Σύνολο</b> .....	<b>14,2</b>	<b>14,1</b>	<b>13,5</b>	<b>2,1</b>	<b>2,0</b>	<b>1,9</b>
Έως < 50 .....	49,3	49,3	51,2	1,0	0,9	1,1
50 - 100 .....	49,9	49,0	47,2	0,6	0,7	0,8
100 - 200 .....	49,5	50,2	51,0	0,7	0,7	0,7
200 - 400 .....	28,7	32,0	37,5	0,7	0,7	0,8
400 - 600 .....	12,5	15,7	20,1	0,8	0,7	0,7
600 - 800 .....	8,9	9,5	10,9	1,0	0,8	0,7
800 - 1.000 .....	8,1	8,5	8,5	1,4	1,2	0,9
1.000 - 2.000 .....	7,5	7,6	7,3	2,8	2,1	1,5
2.000 - 3.000 .....	11,2	10,8	9,0	10,8	7,8	4,8
3.000 και άνω .....	12,9	17,8	15,5	26,3	24,8	20,1
	<b>ΛΟΙΠΕΣ ΠΗΓΕΣ (2)</b>					
<b>Σύνολο</b> .....	<b>28.537,3</b>	<b>33.166,0</b>	<b>37.498,2</b>			
Έως < 50 .....	63,4	58,7	38,0			
50 - 100 .....	261,5	246,9	175,0			
100 - 200 .....	1.319,7	1.173,2	882,5			
200 - 400 .....	3.898,9	3.793,5	3.278,7			
400 - 600 .....	3.664,5	3.760,3	3.624,7			
600 - 800 .....	3.373,5	3.658,5	3.692,1			
800 - 1.000 .....	3.069,3	3.458,0	3.496,1			
1.000 - 2.000 .....	8.880,9	11.164,9	13.409,4			
2.000 - 3.000 .....	2.515,3	3.670,9	5.455,0			
3.000 και άνω .....	1.470,4	2.181,0	3.446,7			
	<b>% του συνολικού οικογενειακού εισοδήματος</b>					
<b>Σύνολο</b> .....	<b>3,1</b>	<b>3,1</b>	<b>2,8</b>			
Έως < 50 .....	4,7	4,8	3,6			
50 - 100 .....	4,3	4,5	3,5			
100 - 200 .....	4,2	4,3	3,7			
200 - 400 .....	2,7	3,0	3,0			
400 - 600 .....	1,9	1,9	1,9			
600 - 800 .....	2,0	1,8	1,7			
800 - 1.000 .....	2,6	2,4	1,8			
1.000 - 2.000 .....	4,3	3,7	2,8			
2.000 - 3.000 .....	9,9	8,2	5,8			
3.000 και άνω .....	9,2	8,9	8,3			

1. Βλέπε ανάλυση των κλιμακίων, στον πίνακα 7 (σελίδα 36).

2. Εκμισθώσεις γαών, κινητές αξίες, γεωργικές επιχειρήσεις και ελεύθερα επαγγέλματα.



Πίνακας 22. Φορολογούμενοι, δηλωθέν εισόδημα, απαλλαγές και εκπτώσεις, φορολογητέο εισόδημα και φόρος στην Περιφέρεια Πρωτεύουσας και τη Λοιπή Χώρα. Οικονομικά έτη 1983 - 1985

Σε εκατομμύρια δραχμές

	1983	1984	1985
<b>ΣΥΝΟΛΟ ΕΛΛΑΔΟΣ</b>			
Αριθμός φορολογουμένων .....	1.805.778	1.881.398	1.989.433
Δηλωθέν οικογενειακό εισόδημα .....	911.405,3	1.079.705,6	1.353.448,1
Σύνολο απαλλαγών και εκπτώσεων .....	337.221,3	409.917,1	418.204,9
Φορολογητέο εισόδημα .....	587.471,7	700.037,5	963.491,0
Σύνολο φόρου .....	93.429,5	107.675,4	155.780,1
<i>% του συνόλου της Χώρας</i>			
Αριθμός φορολογουμένων .....	100,0	100,0	100,0
Δηλωθέν οικογενειακό εισόδημα .....	100,0	100,0	100,0
Σύνολο απαλλαγών και εκπτώσεων .....	100,0	100,0	100,0
Φορολογητέο εισόδημα .....	100,0	100,0	100,0
Σύνολο φόρου .....	100,0	100,0	100,0
<b>ΠΕΡΙΦΕΡΕΙΑ ΠΡΩΤΕΥΟΥΣΗΣ</b>			
Αριθμός φορολογουμένων .....	895.208	918.016	956.852
Δηλωθέν οικογενειακό εισόδημα .....	495.324,0	578.089,9	711.783,8
Σύνολο απαλλαγών και εκπτώσεων .....	173.819,6	209.073,3	216.679,3
Φορολογητέο εισόδημα .....	328.651,2	383.240,1	509.477,9
Σύνολο φόρου .....	56.775,7	64.571,3	91.257,7
<i>% του συνόλου της Χώρας</i>			
Αριθμός φορολογουμένων .....	49,6	48,8	48,1
Δηλωθέν οικογενειακό εισόδημα .....	54,3	53,5	52,6
Σύνολο απαλλαγών και εκπτώσεων .....	51,5	51,0	51,8
Φορολογητέο εισόδημα .....	55,9	54,8	52,8
Σύνολο φόρου .....	60,8	60,0	58,6
<b>ΛΟΙΠΗ ΧΩΡΑ</b>			
Αριθμός φορολογουμένων .....	910.570	963.382	1.032.581
Δηλωθέν οικογενειακό εισόδημα .....	416.081,3	501.615,7	641.664,3
Σύνολο απαλλαγών και εκπτώσεων .....	163.401,7	200.843,8	201.525,7
Φορολογητέο εισόδημα .....	258.820,5	316.797,4	454.013,1
Σύνολο φόρου .....	36.653,7	43.104,1	64.502,3
<i>% του συνόλου της Χώρας</i>			
Αριθμός φορολογουμένων .....	50,4	51,2	51,9
Δηλωθέν οικογενειακό εισόδημα .....	45,7	46,5	47,4
Σύνολο απαλλαγών και εκπτώσεων .....	48,5	49,0	48,2
Φορολογητέο εισόδημα .....	44,1	45,3	47,2
Σύνολο φόρου .....	39,2	40,0	41,4



Πίνακας 23. Φορολογούμενοι, δηλωθέν εισόδημα, απαλλαγές και εκπτώσεις, φορολογητέο εισόδημα και σύνολο φόρου, κατά ομάδες επαγγελματιών. Οικονομικά έτη 1983-1985

Σε εκατομμύρια δραχμές

	Φορολογούμενοι		Δηλωθέν εισόδημα		Απαλλαγές και εκπτώσεις		Φορολογητέο εισόδημα		Σύνολο φόρου	
	Αριθμός	% του συνόλου	Ποσό	% του συνόλου	Ποσό	% του συνόλου	Ποσό	% του συνόλου	Ποσό	% του συνόλου
Ομάδες επαγγελματιών και Οικονομικά έτη										
1983	1.805.778	100,0	911.405,3	100,0	337.221,3	100,0	587.471,7	100,0	93.429,5	100,0
1984	1.881.398	100,0	1.079.705,6	100,0	406.917,1	100,0	700.037,5	100,0	107.875,4	100,0
1985	1.868.433	100,0	1.353.448,1	100,0	418.204,9	100,0	943.481,0	100,0	155.760,1	100,0
Εισοδηματίες										
1983	142.987	7,9	37.507,5	4,1	12.793,9	3,8	27.601,8	4,7	4.603,9	4,9
1984	151.427	8,1	43.977,6	4,1	15.584,3	3,8	31.782,6	4,5	5.101,1	4,7
1985	162.933	8,2	54.476,7	4,0	13.506,5	3,2	43.633,0	4,5	6.919,1	4,4
1983	518.350	28,7	187.426,2	20,6	71.072,4	21,1	120.088,2	20,4	21.793,3	23,3
α)	485.534	27,4	167.011,8	18,3	60.378,3	17,9	104.842,8	17,8	16.706,8	17,9
β)	22.816	1,3	20.414,4	2,2	10.694,1	3,2	15.245,4	2,6	5.086,5	5,4
1984	525.679	27,9	217.935,9	20,2	80.967,3	19,8	156.024,5	22,3	24.175,6	22,5
α)	502.126	26,7	194.154,7	18,0	68.774,3	16,8	136.469,0	19,5	18.432,9	17,1
β)	23.553	1,3	23.781,2	2,2	12.193,0	3,0	19.555,5	2,8	5.742,7	5,3
1985	537.765	27,0	257.900,5	19,0	65.324,5	15,6	210.945,2	21,9	32.025,3	20,6
α)	513.736	25,8	230.537,6	17,0	52.037,6	12,4	187.477,9	19,5	24.704,9	15,9
β)	24.029	1,2	27.362,9	2,0	13.287,5	3,2	23.467,3	2,4	7.320,4	4,7
1983	25.197	1,4	2.816,0	0,3	2.090,3	0,6	1.799,5	0,3	187,9	0,2
1984	29.441	1,6	3.553,1	0,3	2.521,4	0,6	2.234,9	0,3	211,7	0,2
1985	33.088	1,7	4.912,2	0,4	1.162,7	0,3	4.101,1	0,4	336,6	0,2
1983	801.497	44,4	482.865,9	54,1	185.947,6	55,1	310.606,7	52,9	43.731,5	46,8
1984	829.834	44,1	576.923,9	53,4	225.807,1	55,1	355.007,1	50,7	50.209,3	46,6
1985	881.644	44,3	733.437,1	54,2	245.487,1	58,7	481.926,0	51,1	75.103,5	48,2
1983	77.446	4,3	57.652,8	6,3	18.769,9	5,6	40.298,8	6,9	8.701,5	9,3
1984	81.789	4,4	69.061,2	6,4	23.322,4	5,7	47.690,2	6,8	9.939,2	9,2
1985	85.407	4,3	84.554,0	6,3	24.697,3	5,9	61.921,4	6,4	13.785,9	8,9
1983	240.301	13,3	133.136,9	14,6	46.547,1	13,8	87.116,7	14,8	14.411,4	15,4
1984	263.248	14,0	168.253,8	15,6	61.714,7	15,1	107.298,3	15,4	18.038,5	16,8
1985	286.596	14,5	218.167,5	16,1	68.027,0	16,3	150.964,4	15,7	27.589,7	17,7

α: Δέν τριών ββββ Γ' και Δ' κατηγορίας του Κ.Φ.Σ.  
β: Τριών ββββ Γ' και Δ' κατηγορίας του Κ.Φ.Σ.

75056

