



ΒΑΣΙΛΕΙΟΝ ΤΗΣ ΕΛΛΑΔΟΣ

ΕΘΝΙΚΗ ΣΤΑΤΙΣΤΙΚΗ ΥΠΗΡΕΣΙΑ ΤΗΣ ΕΛΛΑΔΟΣ

Τ: 18 ΔΗΜΟΣΙΑ
ΟΙΚΟΝΟΜΙΚΑ

ΣΤΑΤΙΣΤΙΚΗ
ΤΟΥ ΔΗΛΩΘΕΝΤΟΣ ΕΙΣΟΔΗΜΑΤΟΣ
ΦΥΣΙΚΩΝ ΠΡΟΣΩΠΩΝ
ΚΑΙ ΤΗΣ ΦΟΡΟΛΟΓΙΑΣ ΑΥΤΟΥ
ΚΑΤΑ ΤΟ ΟΙΚΟΝΟΜΙΚΟΝ ΕΤΟΣ 1966



ΑΘΗΝΑΙ



ΠΕΡΙΕΧΟΜΕΝΑ

	Σελις
A. ΓΕΝΙΚΑ	5
B. ΣΥΝΤΟΜΟΣ ΠΕΡΙΓΡΑΦΗ ΤΗΣ ΧΡΗΣΙΜΟΠΟΙΗΘΕΙΣΗΣ ΣΤΑΤΙΣΤΙΚΗΣ ΕΡΕΥΝΗΣ	5
B. 1. Πηγαί τών στοιχείων	5
B. 2. Περιγραφή τής μεθόδου ύπολογισμού	5
B. 3. Άναγωγή τών δεδομένων του δείγματος εις τό σύνολον του πληθυσμου	6
B. 4. Διακύμανσις δειγματοληψίας	6
B. 5. Ταξινόμησις τών στοιχείων	6
Γ. ΕΠΕΞΗΓΗΣΙΣ ΟΡΩΝ ΤΙΝΩΝ ΑΝΑΦΕΡΟΜΕΝΩΝ ΕΙΣ ΤΟΥΣ ΠΙΝΑΚΑΣ	6
Γ. 1. Δηλωθέντα εισοδήματα	7
Γ. 2. Πηγαί προελεύσεως εισοδήματος	7
Γ. 3. Έκπτώσεις εκ του εισοδήματος	8
Γ. 4. Φορολογητέον εισόδημα και φόρος	9
Γ. 5. Προσδιορισμός τών κυρίων επαγγελματικών ομάδων	9
Δ. ΤΑ ΚΥΡΙΩΤΕΡΑ ΑΠΟΤΕΛΕΣΜΑΤΑ ΤΗΣ ΕΡΕΥΝΗΣ	9
Δ. 1. Φορολογούμενοι και δηλωθέν ύπ' αυτών εισόδημα, κατά εισοδηματικά επίπεδα	9
Δ. 2. Φορολογούμενοι και εισόδημα αυτών, κατά γεωγραφικάς περιφερείας	10
Δ. 3. Άνισότης εις τήν κατανομήν του εισοδήματος και του φόρου	11
Δ. 4. Πηγαί προελεύσεως εισοδήματος	13
Δ. 5. Διάκρισις του εισοδήματος εις τοιοϋτον του συζύγου ή τής συζύγου, επ' όνόματι τών όποιων εφορολογήθη	16
Δ. 6. Φορολογούμενοι και εισόδημα αυτών, κατά επαγγελματικάς ομάδας	17
Δ. 7. Δηλωθέν οικογενειακόν εισόδημα ύπο φορολογουμένων εκάστης τών επαγγελματικών ομάδων, άναλόγως τής πηγής προελεύσεως αυτου	17
Δ. 8. Φορολογούμενοι εκάστης τών επαγγελματικών ομάδων, κατά εισοδηματικά επίπεδα	18
Δ. 9. Άπαλλαγαι και έκπτώσεις εκ του εισοδήματος	18
Δ. 10. Φορολογητέον εισόδημα και φόρος	20
Ε. ΒΑΣΙΚΟΙ ΠΙΝΑΚΕΣ ΦΟΡΟΛΟΓΙΑΣ ΔΗΛΩΘΕΝΤΟΣ ΕΙΣΟΔΗΜΑΤΟΣ	25
ΣΤ. ΣΥΓΚΡΙΤΙΚΗ ΑΝΑΛΥΣΙΣ ΚΑΙ ΠΙΝΑΚΕΣ ΦΟΡΟΛΟΓΙΑΣ ΕΙΣΟΔΗΜΑΤΟΣ ΚΑΤΑ ΤΑ ΟΙΚΟΝΟΜΙΚΑ ΕΤΗ 1961, 1962, 1963, 1964, 1965 ΚΑΙ 1966	43
Ζ ΧΡΗΣΙΜΟΠΟΙΗΘΕΝΤΑ ΕΝΤΥΠΑ	55

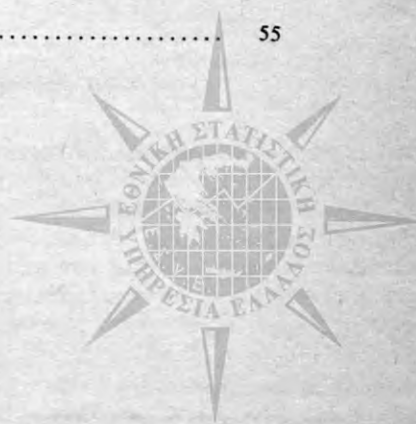

ΕΛΛΗΝΙΚΗ ΔΗΜΟΚΡΑΤΙΑ

ΥΠΟΥΡΓΕΙΟ ΠΑΙΔΕΙΑΣ, ΕΡΕΥΝΑΣ ΚΑΙ ΘΡΗΣΚΕΥΜΑΤΩΝ

ΕΠΙΧΕΙΡΗΣΙΑΚΟ ΠΡΟΓΡΑΜΜΑ «ΕΚΠΑΙΔΕΥΣΗ ΚΑΙ ΔΙΑ ΒΙΩΣΗΣ ΜΑΘΗΣΗ»

ΜΕΤΡΟ 2.3.2 «Διαμόρφωση και ανάπτυξη της εκπαιδευτικής και ερευνητικής δραστηριότητας των εκπαιδευτικών»

ΠΡΟΣΚΛΗΣΗ ΣΥΜΜΟΧΗΣ ΓΙΑ ΤΗΝ ΥΠΟΒΟΛΗ ΠΡΟΤΑΣΕΩΝ ΣΥΝΕΡΓΑΣΙΑΣ ΜΕΤΑΞΥ ΕΚΠΑΙΔΕΥΤΙΚΩΝ ΚΑΙ ΕΡΕΥΝΗΤΩΝ

ΤΗΣ ΕΚΠΑΙΔΕΥΣΗΣ ΚΑΙ ΤΗΣ ΕΡΕΥΝΑΣ ΚΑΙ ΤΗΣ ΔΙΑ ΒΙΩΣΗΣ ΜΑΘΗΣΗΣ

ΤΗΣ ΕΚΠΑΙΔΕΥΣΗΣ ΚΑΙ ΤΗΣ ΕΡΕΥΝΑΣ ΚΑΙ ΤΗΣ ΔΙΑ ΒΙΩΣΗΣ ΜΑΘΗΣΗΣ

ΤΗΣ ΕΚΠΑΙΔΕΥΣΗΣ ΚΑΙ ΤΗΣ ΕΡΕΥΝΑΣ ΚΑΙ ΤΗΣ ΔΙΑ ΒΙΩΣΗΣ ΜΑΘΗΣΗΣ

ΤΗΣ ΕΚΠΑΙΔΕΥΣΗΣ ΚΑΙ ΤΗΣ ΕΡΕΥΝΑΣ ΚΑΙ ΤΗΣ ΔΙΑ ΒΙΩΣΗΣ ΜΑΘΗΣΗΣ



ΕΙΣΑΓΩΓΗ

Α. ΓΕΝΙΚΑ

Ἡ Ἐθνικὴ Στατιστικὴ Ὑπηρεσία τῆς Ἑλλάδος (ΕΣΥΕ), ἐν συνεργασίᾳ μετὰ τῆς Γενικῆς Διευθύνσεως Φορολογίας τοῦ Ὑπουργείου Οἰκονομικῶν, ὡς καὶ κατὰ τὰ προηγούμενα ἔτη, ἀνέλαβε τὴν στατιστικὴν ἐπεξεργασίαν τῶν ὑποβληθεισῶν ἐμπροθέσμως θετικῶν δηλώσεων φόρου εισοδήματος ὑπὸ τῶν φυσικῶν προσώπων, κατὰ τὸ οἰκονομικὸν ἔτος 1966, διὰ τὰ κτηθέντα ὑπ' αὐτῶν εισοδήματα ἐντὸς τοῦ προηγούμενου οἰκονομικοῦ ἔτους 1965.

Σκοπὸς τῆς στατιστικῆς ταύτης ἐρεύνης ἦτο νὰ παράσχη εἰς τὴν Δημοσιονομικὴν Διοίκησιν, ὡς καὶ κατὰ τὰ παρελθόντα ἔτη, ἐντὸς συντόμου χρόνου, ἀξιόπιστους ἐκτιμήσεις στατιστικῶν πληροφοριῶν, ἐν σχέσει μὲ τὰ δηλωθέντα εισοδήματα καὶ τὸν βεβαιωθέντα φόρον, τὴν σύνθεσιν τοῦ εισοδήματος κατὰ πηγὰς προελεύσεως, τὴν κατανομὴν τῶν φορολογουμένων κατὰ εισοδηματικά ἐπίπεδα, ἐπαγγέλματα καὶ περιοχάς, τὴν φορολογικὴν ἐπιβάρυνσιν αὐτῶν, ὡς καὶ ἕτερα χρήσιμα στατιστικὰ στοιχεῖα.

Ὁ ὅλικός ἀριθμὸς τῶν ὑποβληθεισῶν ὡς ἄνω δηλώσεων φόρου εισοδήματος ἀνῆλθεν εἰς 292.140, τὸ δὲ συνολικῶς δηλωθὲν ὑπὸ τῶν φορολογουμένων τούτων εισόδημα ἦτο 25.456,9 ἑκατ. δραχμῶν. Τὸ προελθὸν ἐκ τοῦ εισοδήματος τούτου φορολογητέον εισόδημα ἦτο 15.418,8 ἑκατ. δραχμῶν καὶ ὁ ἀναλογῶν εἰς αὐτὸ συνολικὸς φόρος 2.094,8 ἑκατ. δραχμῶν.

Β. ΣΥΝΤΟΜΟΣ ΠΕΡΙΓΡΑΦΗ ΤΗΣ ΧΡΗΣΙΜΟΠΟΙΟΥΜΕΝΗΣ ΣΤΑΤΙΣΤΙΚΗΣ ΕΡΕΥΝΗΣ

Β.1. Πηγαί τῶν στοιχείων

Ὡς καὶ ἀνωτέρω ἐλέχθη, τὰ στοιχεῖα τῆς παρούσης ἐκθέσεως προέκυψαν ἐκ τῆς ἐπεξεργασίας τῶν ὑποβληθεισῶν ὑπὸ τῶν φυσικῶν προσώπων δηλώσεων φόρου εισοδήματος, διὰ τὰ ὑπ' αὐτῶν κτηθέντα ἐντὸς τοῦ οἰκονομικοῦ ἔτους 1965 εισοδήματα. Αἱ δηλώσεις αὗται, συμφώνως πρὸς τὴν σχετικὴν νομοθεσίαν, ἐπιδίδονται ὑπὸ τῶν ὑποχρέων εἰς τὰς κατὰ τόπους Οἰκονομικὰς Ἐφορίας κατὰ τοὺς πρώτους μῆνας ἐκάστου ἔτους. Εἰς τὰς ἐν λόγῳ δηλώσεις, οἱ ὑπόχρεοι καταχωροῦν τὰ, κατὰ τὸ διάστημα τοῦ προηγούμενου οἰκονομικοῦ ἔτους, κτηθέντα εισοδήματα ὑπὸ τῶν ἰδίων καὶ τῆς συζύγου των ἢ, ὑπὸ ὀρισμένης προϋποθέσεως, ὑπὸ τῶν ἀνηλίκων τέκνων αὐτῶν, κατὰ πηγὴν προελεύσεως. Ὡσαύτως, αἱ ὡς ἄνω δηλώσεις περιέχουν καὶ διάφορα ἄλλα στοιχεῖα, σχετικὰ πρὸς τὴν οἰκογενειακὴν κατάστασιν τῶν φορολογουμένων, τὸ ἐπάγγελμα αὐτῶν κλπ., τὰ ὅποια εἶναι ἀπαραίτητα, προκειμένου νὰ ὑπολογισθῇ ὁ ἐπὶ τοῦ εισοδήματος ἀναλογῶν φόρος.

Κατ' ἀρχὴν, ὑποχρέωσιν διὰ τὴν ὑποβολὴν δηλώσεως φόρου εισοδήματος ἔχει πᾶν φυσικὸν πρόσωπον, τὸ ὅποιον : α) κατοικεῖ ἐν Ἑλλάδι ἢ διαμένει ἐν τῇ Χώρα συνεχῶς ἢ διακεκομμένως ἐπὶ χρονικὸν διάστημα μεγαλύτερον τῶν δύο ἐτῶν, ἐντὸς τῆς πενταετίας, ἢ ὅποια προηγείται τοῦ ἔτους τῆς φορολογίας, καὶ β)

κατοικεῖ ἐν τῇ ἀλλοδαπῇ, ἐφ' ὅσον τὸ ἀντικείμενον τοῦ φόρου, ἦτοι τὸ εισόδημα, πραγματοποιεῖται ἐν Ἑλλάδι.

Ἐκ τῆς ὑποχρέωσιν πρὸς ὑποβολὴν δηλώσεως ἐξαιροῦνται αἱ κάτωθι κατηγορίαι φυσικῶν προσώπων :

α) Πρόσωπα τῶν ὁποίων τὸ φορολογητέον εισόδημα, ἦτοι τὸ ἀπομένον μετὰ τὴν ἀφαίρεσιν ἐκ τοῦ καθαροῦ συνολικοῦ εισοδήματος τῶν νομίμων ἀπαλλαγῶν καὶ ἐκπτώσεων (ἀφορολόγητον ὄριον, οἰκογενειακὰ βάρη, νοσήλεια κλπ.), δὲν ὑπερβαίνει τὰς 5.000 δραχμῶν.

β) Πρόσωπα τῶν ὁποίων ὁ φόρος εισοδήματος καταβάλλεται ἐξ ὀλοκλήρου διὰ παρακρατήσεως εἰς τὴν πηγὴν (μισθωτοὶ ἐν γένει ἢ συνταξιούχοι, μὴ ἔχοντες ἕτερον εισόδημα ἐκτὸς τοῦ μισθοῦ ἢ τῆς συντάξεώς των), καὶ ἐφ' ὅσον τοῦτο δὲν ὑπερβαίνει τὰς 60.000 δραχμῶν ἐτησίως· καὶ

γ) Πρόσωπα ἀσχολούμενα προσωπικῶς ἢ διὰ τῶν μελῶν τῆς οἰκογενείας των εἰς γεωργικὰς ἐπιχειρήσεις, καὶ ἂν ἀκόμη χρησιμοποιῶν ξένους ἐργάτας, ἐφ' ὅσον τὸ ἐξ αὐτῶν ἀκαθάριστον εισόδημα δὲν ὑπερβαίνει τὰς 125.000 δραχμῶν ἐτησίως.

Βάσει τῶν ὑποβαλλομένων δηλώσεων φόρου εισοδήματος, γίνεται ἡ ἐκκαθάρισις καὶ ὁ ὑπολογισμὸς τοῦ φόρου κατὰ τοὺς ἐξῆς τρόπους :

α) Διὰ τὰς δηλώσεις, αἱ ὁποῖαι ἐπιδίδονται εἰς τὰς Οἰκονομικὰς Ἐφορίας τῶν Περιφερειῶν Ἀθηνῶν, Πειραιῶς καὶ Θεσσαλονίκης, ἢ ἐκκαθάρισις καὶ ὁ ὑπολογισμὸς τοῦ φόρου εισοδήματος γίνεται ἀπ' εὐθείας ὑπὸ τοῦ ἠλεκτρονικοῦ ὑπολογιστοῦ, μέσῳ τοῦ ὁποίου συντάσσεται καὶ τὸ οἰκείον Σημείωμα Ὑπολογισμοῦ καὶ Ἐκκαθαρίσεως φόρου, ἀποστελλόμενον εἰς τὸν φορολογούμενον.

β) Διὰ τὰς δηλώσεις τὰς ἐπιδιδόμενας εἰς τὰς Οἰκονομικὰς Ἐφορίας τῶν λοιπῶν περιφερειῶν τῆς Χώρας, ὁ ὑπολογισμὸς καὶ ἡ ἐκκαθάρισις τοῦ φόρου γίνεται ὑπὸ τῶν Φοροτεχνικῶν Ὑπηρεσιῶν, αἱ ὁποῖαι συντάσσουν εἰς τριπλοῦν τὸ Σημείωμα Ὑπολογισμοῦ καὶ Ἐκκαθαρίσεως φόρου εισοδήματος. Ἐν ἀντίγραφον τοῦ ἐντύπου τούτου ἀποστέλλεται εἰς τὴν Μηχανογραφικὴν Ὑπηρεσίαν Φορολογίας (ΜΥΦ).

Β.2. Περιγραφή τῆς μεθόδου ὑπολογισμοῦ

Ἡ παρούσα στατιστικὴ ἐρευνα, διὰ τῆς ὁποίας ἐγένοντο οἱ ὑπολογισμοὶ τῶν εἰς τοὺς ἀκολουθοῦντας βασικοὺς πίνακας παρουσιαζομένων στοιχείων, διεξήχθη διὰ τῆς μεθόδου τῆς ἀπλῆς, τυχαίας κατὰ στρώματα, δειγματοληψίας. Κατὰ τὴν μέθοδον ταύτην, ὀλόκληρος ὁ πληθυσμὸς, ἀποτελεσθεὶς τόσον ὑπὸ τῶν «σημειωμάτων» ἐκ τῆς ἐκκαθαρίσεως τοῦ φόρου μέσῳ τοῦ ἠλεκτρονικοῦ ὑπολογιστοῦ, ὅσον καὶ τῶν ὑπὸ τῆς ΜΥΦ παραληφθέντων ὁμοίων «σημειωμάτων», διηρέθη εἰς πέντε ὁμάδας (στρώματα), ἀναλόγως τοῦ ὕψους τοῦ οἰκογενειακοῦ εισοδήματος, ὡς ἐμφαίνεται εἰς τὸν κατωτέρω πίνακα :

Στρώματα	Οικογενειακόν εισόδημα (χιλιάδες δραχμών)	Ἀριθμὸς σημειωμάτων εἰς τὸν πληθυσμὸν	Κλάσματα δειγματοληψίας	Ἀριθμὸς σημειωμάτων εἰς τὸ δείγμα
1ον	Ἀπὸ 14 ἕως καὶ 30	35.530	1/170	209
2ον	» 30 » » 50	69.570	1/ 90	773
3ον	» 50 » » 100	114.663	1/ 37	3.099
4ον	» 100 » » 400	68.730	1/ 10	6.873
5ον	» 400 καὶ ἄνω	3.647	1/ 1	3.647
Σύνολον		292.140		14.601

Ἐκ τοῦ ἀριθμοῦ τῶν «σημειωμάτων» ἐκάστου στρώματος, ἐπελέγησαν τυχαίως, βάσει τῶν ἀντιστοίχων κλασμάτων δειγματοληψίας, τὰ ἀναγραφόμενα εἰς τὴν 4ην στήλην τοῦ ὡς ἄνω πίνακος ὑπο-δείγματα, τὸ σύνολον δὲ τῶν περιληφθέντων εἰς αὐτὰ «σημειωμάτων» ἀπετέλεσε τὸ ὅλικόν δείγμα. Τὰ «σημειώματα» τοῦ πληθυσμοῦ τοῦ πέμπτου στρώματος περιελήφθησαν ἅπαντα εἰς τὸ δείγμα. Τοῦτο ἐπεβλήθη ἐκ τοῦ γεγονότος, ὅτι εἰς τὸ τελευταῖον αὐτὸ στρώμα αἱ μονάδες τοῦ πληθυσμοῦ παρουσίαζον μεγάλην διασποράν, καὶ ἡ διακύμανσις τῶν ἐκτιμήσεων θὰ ἦτο λίαν ἔντονος ἐὰν ἐλαμβάνετο δείγμα καὶ ἐκ τοῦ ἐν λόγῳ στρώματος.

Τελικῶς, τὸ ὅλον δείγμα ἀπετελέσθη ἐκ 14.601 μονάδων «σημειωμάτων», ἀντεπροσώπευε δὲ τὸ 5,0% περίπου τοῦ συνολικοῦ πληθυσμοῦ τῶν «σημειωμάτων», ἀντιστοιχοῦντων πρὸς τὰς ὑποβληθείσας 292.140 δηλώσεις φόρου εισοδήματος.

Τὰ περιληφθέντα εἰς τὸ δείγμα «σημειώματα» ὑπεβλήθησαν εἰς συστηματικόν, οὐσιαστικόν καὶ μηχανικόν ἔλεγχον, διὰ τὴν ἐξάλειψιν τῶν τυχόν ὑπαρχόντων συστηματικῶν σφαλμάτων ἐκ μὴ ὀρθῶν καταχωρίσεων καὶ ὑπολογισμῶν.

B.3. Ἀναγωγή τῶν δεδομένων τοῦ δείγματος εἰς τὸ σύνολον τοῦ πληθυσμοῦ

Τὰ προκύψαντα δεδομένα, ὅσον ἀφορᾷ εἰς τὸ δείγμα μόνον, ἀνῆλθον εἰς τὸ σύνολον τοῦ πληθυσμοῦ διὰ πολλαπλασιασμοῦ αὐτῶν ἐπὶ τοὺς ἀντιστοίχους ἀνυψωτικούς συντελεστὰς. Οἱ συντελεσταὶ οὗτοι προήλθον ἐκ τῆς κατὰ στρώμα διαιρέσεως τοῦ ἀριθμοῦ τῶν «σημειωμάτων» τοῦ πληθυσμοῦ διὰ τοῦ ἀριθμοῦ τῶν «σημειωμάτων» τοῦ δείγματος, καὶ εἶναι οἱ ἀντίστροφοι ἀριθμοὶ τῶν κλασμάτων δειγματοληψίας, τῶν ἀναγραφόμενων εἰς τὸν προηγούμενον πίνακα, ἤτοι 170 διὰ τὸ πρῶτον στρώμα, 90 διὰ τὸ δεύτερον, 37 διὰ τὸ τρίτον καὶ 10 διὰ τὸ τέταρτον. Εἰς τὸ πέμπτον στρώμα, ἐνθα ἐλήφθησαν εἰς τὸ δείγμα ἅπασαι αἱ μονάδες τοῦ πληθυσμοῦ, τὰ στοιχεῖα τοῦ δείγματος ἦσαν καὶ τοιαῦτα τοῦ πληθυσμοῦ.

B.4. Διακύμανσις δειγματοληψίας

Ἡ ἀκρίβεια τῶν ἀποτελεσμάτων τοῦ δείγματος καθορίσθη διὰ τοῦ ὑπολογισμοῦ τῶν συντελεστῶν μεταβλητικότητος ὡς πρὸς ὀρισμένα μόνον κύρια μεγέθη, ἤτοι τὸ συνολικῶς δηλωθέν οικογενειακόν εισόδημα, τὸ συνολικόν φορολογητέον εισόδημα καὶ τὸ συνολικόν

ποσὸν τοῦ φόρου εισοδήματος. Οἱ συντελεσταὶ οὗτοι ἀνταπεκρίνοντο εἰς μέγαν βαθμὸν πρὸς τοὺς συντελεστὰς ἐκείνους, οἵτινες εἶχον ὑπολογισθῆ ἐκ τῶν προτέρων κατὰ τὸν σχεδιασμὸν τῆς δειγματοληψίας. Εἰς τὸν ἀκολουθοῦντα πίνακα δίδονται οἱ ἐν λόγῳ συντελεσταὶ.

Ἡ ἀκρίβεια τῶν ἐκτιμήσεων, ἥτις καταφαίνεται ἐκ τῶν κατωτέρω συντελεστῶν μεταβλητικότητος, κρίνεται λίαν ἐπαρκῆς, ὅσον ἀφορᾷ εἰς τοὺς σκοποὺς, διὰ τοὺς ὁποίους προορίζεται ἡ χρησιμοποίησις τῶν ἀποτελεσμάτων τῆς δειγματοληπτικῆς ἐρεῦνης.

Ἡ ἔννοια τῶν συντελεστῶν τούτων, ἐρμηνευομένη κατὰ τὸν συνήθη τρόπον, δύναται νὰ ἐξηγηθῆ ἐν συναφείᾳ πρὸς τὸ συνολικῶς δηλωθέν οικογενειακόν εισόδημα, ὡς ἀκολουθοῦσιν :

Κλιμάκια οικογενειακοῦ εισοδήματος (χιλιάδες δραχμῶν)	Συντελεσταὶ μεταβλητικότητος ἐπὶ τοῖς % διὰ :		
	Οικογενειακόν εισόδημα	Φορολογητέον εισόδημα	Συνολικόν φόρον
14 — 30	1,26	2,40	0,69
30 — 50	0,48	0,96	5,61
50 — 100	0,34	0,54	2,17
100 — 400	0,41	0,59	0,97
400 καὶ ἄνω	—	—	—
Ὅλοι αἱ τάξεις ...	0,24	0,35	0,51

Βάσει τοῦ δείγματος, ὑπολογίζεται, ὅτι τὸ συνολικόν οικογενειακόν εισόδημα, τὸ δηλωθέν ὑπὸ τῶν 292.140 προσώπων, ἀνῆλθεν εἰς 25.457 ἑκατ. δραχμῶν.

Εἶναι λίαν ἀπίθανον, ὅτι τὸ πραγματικῶς δηλωθέν ποσόν (δηλ. τὸ ποσόν, τὸ ὁποῖον θὰ ἐξευρίσκετο ἐὰν εἶχε γίνῃ ἐπεξεργασία ὅλων τῶν «σημειωμάτων») θὰ ἦτο κατώτερον τῶν 25.335 ἑκατ. δραχμῶν (ἤτοι 25.457 ἑκατ. μείον τοῦ διπλασίου συντελεστοῦ μεταβλητικότητος) ἢ ἀνώτερον τῶν 25.579 ἑκατ. δραχμῶν (ἤτοι 25.457 ἑκατ. πλέον τοῦ διπλασίου συντελεστοῦ μεταβλητικότητος). Τὸ αὐτὸ βεβαίως ἰσχύει κατ' ἀναλογίαν καὶ διὰ τὸ δηλωθέν φορολογητέον εισόδημα καὶ τὸν ἐπ' αὐτοῦ φόρον.

B.5. Ταξινόμησις τῶν στοιχείων

Τὰ στατιστικὰ στοιχεῖα, τὰ ὁποῖα παρατίθενται εἰς τοὺς ἀκολουθοῦντας βασικοὺς πίνακας, τὰ σχετικὰ πρὸς τὴν φορολογίαν εισοδήματος τῶν φυσικῶν προσώπων κατὰ τὸ οικονομικόν ἔτος 1966, ταξινομοῦνται ὡς πρὸς: α) τὸ μέγεθος τοῦ δηλωθέντος οικογενειακοῦ εισοδήματος, β) τὸ μέγεθος τοῦ δηλωθέντος εισοδήματος τοῦ συζύγου, γ) τὸ μέγεθος τοῦ δηλωθέντος εισοδήματος τῆς συζύγου, δ) τὴν πηγὴν προελεύσεως αὐτῶν, ε) τὸ μέγεθος τοῦ φορολογητέου εισοδήματος, στ) τὰς ομάδας ἐπαγγελμάτων, βάσει τοῦ δηλωθέντος κυρίου ἐπαγγέλματος τοῦ ἀρχηγοῦ τῆς οικογενείας, ζ) τὴν περιφέρειαν Πρωτευούσης καὶ τὴν λοιπὴν Χώραν, ἐνθα ἐπεδόθη ἢ δῆλωσις, καὶ η) τὸν σύζυγον ἢ τὴν σύζυγον, ἐπ' ὀνόματι τῶν ὁποίων ἐδηλώθη τὸ εισόδημα.

Γ. ΕΠΕΞΗΓΗΣΙΣ ΟΡΩΝ ΤΙΝΩΝ ΑΝΑΦΕΡΟΜΕΝΩΝ ΕΙΣ ΤΟΥΣ ΠΙΝΑΚΑΣ

Πρὸς πληρεστέραν κατανόησιν τοῦ περιεχομένου τῶν κατωτέρω δημοσιευομένων πινάκων, παρέχεται

συνοπτική ἐπεξήγησις τῶν εἰς τοὺς πίνακας τούτους ἀναφερομένων καὶ χρηζόντων διευκρινήσεως ὄρων.

Γ.1. Δηλωθέντα εἰσοδήματα

α) Δηλωθὲν οἰκογενειακὸν εἰσόδημα. Ὡς οἰκογενειακὸν εἰσόδημα θεωρεῖται τὸ ἐκ πάσης πηγῆς προερχόμενον τοιοῦτον καὶ κτώμενον ὑπὸ τοῦ συζύγου ἢ ὑπὸ τῆς συζύγου, μετὰ τὴν ἀφαίρεσιν τῶν δαπανῶν κτήσεως αὐτοῦ. Εἰς τοῦτο προστίθεται καὶ τὸ εἰσόδημα τῶν ἀνηλίκων τέκνων, ἐξαιρέσει τοῦ προερχομένου ἐκ τῆς ἰδίας αὐτῶν ἐργασίας καὶ ἐκ περιουσιακῶν στοιχείων περιελθόντων εἰς αὐτὰ ἐκ κληρονομίας.

β) Δηλωθὲν ἐπ' ὀνόματι τοῦ συζύγου εἰσόδημα νοεῖται: 1) τὸ κύριον εἰσόδημα αὐτοῦ, ὡς καὶ τὸ ὑπὸ τὰς ἀνωτέρω προϋποθέσεις τοιοῦτον τῶν ἀνηλίκων αὐτοῦ τέκνων, 2) τὸ εἰσόδημα τῆς γυναικὸς ἐξ ἀωνύμων τίτλων, τὰ κέρδη αὐτῆς ἐξ ἐμπορικῆς ἢ γεωργικῆς ἐπιχειρήσεως ἐξαρτωμένης οικονομικῆς ἐκ τῆς ἐπιχειρήσεως τοῦ ἀνδρὸς καὶ τὸ πέραν τῶν 50.000 δραχμῶν καθαρὸν εἰσόδημα αὐτῆς ἐξ οἰκοδομῶν.

γ) Δηλωθὲν ἐπ' ὀνόματι τῆς συζύγου εἰσόδημα. Διὰ τοῦ Ν.Δ. 4444/1964 ἐτροποποιήθη ἐπὶ τὸ ἐπιεικέστερον τὸ μέχρι τότε καθεστὸς φορολογησῶς τῶν εἰσοδημάτων τῶν συζύγων. Οὕτω, συνεσιῶτος τοῦ γάμου ὁ σύζυγος ἐξακολουθεῖ μὲν ὑπέχων ὑποχρέωσιν ὑποβολῆς ἐνιαίας δηλώσεως, περιεχούσης καὶ τὰ εἰσοδήματα τῆς συζύγου του, ἀλλ' ὁ ὑπολογισμὸς τοῦ φόρου γίνεται κεχωρισμένως διὰ τὰ εἰσοδήματα ἑκατέρου ἐξ αὐτῶν. Οὕτω, ὡς εἰσόδημα τῆς συζύγου νοεῖται τὸ ὑπ' αὐτῆς κτώμενον τοιοῦτον, φορολογεῖται δὲ κεχωρισμένως.

Γ.2. Πηγαὶ προελεύσεως εἰσοδήματος

α) Εἰσόδημα ἐξ οἰκοδομῶν. Τοῦτο περιλαμβάνει τὴν καθαρὰν πρόσοδον ἐκ μισθωμάτων (εἴτε ἐξ ἐλευθέρως ἐκμισθώσεως εἴτε βάσει ἐνοικιοστασίου) καὶ τὸ ἀντίστοιχον τεκμαρτὸν μίσθωμα ἐπὶ ἰδιοκατοικίσεως. Βάσει εἰδικῆς νομοθεσίας, τὸ ἐξ ὀρισμένων νεοδημάτων οἰκοδομῶν εἰσόδημα, ἐφ' ὅσον τὸ ὀλικὸν οἰκογενειακὸν εἰσόδημα, μετὰ τὴν ἀφαίρεσιν ὀρισμένων ἀπαλλαγῶν, δὲν ὑπερβαίνει τὰς 75.000 δραχμῶν ἐτησίως, ἀπαλλάσσεται, ἐν μέρει, τοῦ φόρου εἰσοδήματος (ΚΗ΄ Ψήφισμα). Ὡς καθαρὰ δὲ πρόσοδος νοεῖται τὸ ἐναπομένον εἰσόδημα μετὰ τὴν ἀφαίρεσιν: α) τῶν δαπανῶν καὶ βαρῶν τῆς οἰκοδομῆς κλπ., αἱ ὁποῖαι ὀρίζονται εἰς ποσοστὸν 25% τοῦ ἀκαθαρίστου εἰσοδήματος καὶ β) τῶν τόκων ἐνυποθήκων χρεῶν.

β) Εἰσόδημα ἐξ ἐκμισθώσεως γαιῶν. Εἰσόδημα ἐκ τῆς πηγῆς ταύτης εἶναι τὸ καθ' ἕκαστον οἰκονομικὸν ἔτος προκύπτον δι' ἐκμισθώσεως μιᾶς ἢ πλείονων γαιῶν, μετὰ τὴν ἀφαίρεσιν τῶν δαπανῶν καὶ βαρῶν τῶν γαιῶν, αἱ ὁποῖαι εἶναι αἱ αὐταὶ περίπου ὡς καὶ ἀνωτέρω εἰς τὸ εἰσόδημα ἐξ οἰκοδομῶν.

Ὁ ὄρος «γαῖαν» λαμβάνεται ἐνταῦθα ὑπὸ τὴν εὐρεῖαν αὐτοῦ ἔννοιαν, περιλαμβάνων τὰς καλλιεργουμένας καὶ φυτευομένας γαῖας, τὰ δάση καὶ τὰς δενδρώδεις ἐκτάσεις, τὰ λειβάδια καὶ τὰς βοσκησίμους γαῖας πάσης φύσεως, τὰ μεταλλεῖα καὶ λατομεῖα, τὰς πηγὰς, τὰ φρέατα, τὰς λίμνας καὶ δεξαμενάς, τὰ ἰχθυοτροφεῖα, ὡς καὶ πᾶσαν ἄλλην ἔκτασιν γῆς μετὰ τῶν ἐπὶ τῆς

ἐπιφανείας τοῦ ἐδάφους περιουσιακῶν στοιχείων καὶ τῶν ὑπὸ τὸ ἔδαφος πάσης φύσεως ὑλῶν.

γ) Εἰσόδημα ἐκ κινήτων ἀξιών. Τὸ εἰσόδημα ἐκ τῆς πηγῆς ταύτης προέρχεται ἐκ τῆς τοποθετήσεως κεφαλαίου εἰς κινήτὰς ἀξίας, διακρίνεται δὲ εἰς εἰσόδημα ἐκ τίτλων ἡμεδαπῆς προελεύσεως (μερίσματα τίτλων ἡμεδαπῶν ἀωνύμων ἑταιριῶν, τόκοι ὁμολογιακῶν δανείων κλπ.), εἰς εἰσόδημα ἐκ τίτλων ἀλλοδαπῆς προελεύσεως καὶ εἰς τοιοῦτον ἐκ τόκων πάσης φύσεως, μὴ περιλαμβανομένων εἰς τὰς ἄλλας περιπτώσεις. Ἐπίσης, εἰς τὸ εἰσόδημα τοῦτο περιλαμβάνονται καὶ αἱ ἀμοιβαὶ τῶν διοικητικῶν συμβούλων τῶν ἀωνύμων ἑταιριῶν. Εἰς τὸ εἰσόδημα τοῦτο δὲν περιλαμβάνονται οἱ τόκοι ὀρισμένων ὁμολογιακῶν δανείων καὶ τραπεζικῶν καταθέσεων, λόγῳ ἀπαλλαγῶν τῶν ἐκ τῆς φορολογίας τοῦ εἰσοδήματος.

δ) Εἰσόδημα ἐξ ἐμπορικῶν ἐπιχειρήσεων. Εἰσόδημα ἐκ τῆς πηγῆς ταύτης εἶναι τὸ προκύπτον κέρδος κατὰ τὸ ἡμερολογιακὸν ἔτος, ἢ, προκειμένου περὶ ἐπιχειρήσεων τηρουσῶν βιβλίον ἀπογραφῆς κατὰ τὸ διαχειριστικὸν αὐτῶν ἔτος, τὸ λήξαν ἐντὸς τοῦ προηγούμενου τῆς φορολογίας οἰκονομικοῦ ἔτους, τὸ κτώμενον ἐκ μιᾶς ἢ πλείονων ἀτομικῶν ἢ προσωπικῶν ἑταιρικῶν (ἐμπορικῶν, βιομηχανικῶν, βιοτεχνικῶν) ἐπιχειρήσεων ἢ ἐκ τῆς ἀσκήσεως οἰοῦδηποτε ἄλλου κερδοσκοπικοῦ ἢ βιοποριστικοῦ ἐπαγγέλματος. Εἰς τὸ εἰσόδημα ἐξ ἐμπορικῶν ἐπιχειρήσεων περιλαμβάνεται, ἐπίσης, τὸ κέρδος τὸ προκύπτον ἐκ τῆς ἀσκήσεως ἐπιχειρήσεως μεταπωλήσεως ἀκινήτων.

Ἐν περιπτώσει πραγματοποιήσεως ζημίας ἐξ ἐμπορικῆς ἐπιχειρήσεως, αὕτη δύναται νὰ συμψηφισθῇ πρὸς εἰσοδήματα ἄλλων πηγῶν τοῦ αὐτοῦ οἰκονομικοῦ ἔτους, ὁπότε τὸ συνολικὸν οἰκογενειακὸν εἰσόδημα μειοῦται ἀντιστοίχως.

Ἐὰν ἡ ζημία δὲν καλύπτεται ἐκ τῶν εἰσοδημάτων τῶν ἄλλων πηγῶν, δύναται αὕτη νὰ μεταφερθῇ, κατὰ τὸ ἀκάλυπτον μέρος αὐτῆς, εἰς τὸ ἐπόμενον καὶ μεθεπόμενον ἔτος μέχρι πλήρους καλύψεώς της.

ε) Εἰσόδημα ἐκ γεωργικῶν ἐπιχειρήσεων. Εἰσόδημα ἐκ γεωργικῶν ἐπιχειρήσεων εἶναι τὸ καθ' ἕκαστον οἰκονομικὸν ἔτος προκύπτον κέρδος, τὸ κτώμενον ἐκ τῆς ἐκμεταλλεύσεως μιᾶς ἢ πλείονων γεωργικῶν ἐπιχειρήσεων πάσης φύσεως, ἢτοι ἀγροτικῶν, κτηνοτροφικῶν, πτηνοτροφικῶν, μελισσοκομικῶν, σπηροτροφικῶν, δασικῶν, ἀλιευτικῶν κλπ.

Διὰ τὸν προσδιορισμὸν τοῦ ἀκαθαρίστου εἰσοδήματος ἐκ γεωργικῶν ἐπιχειρήσεων, λαμβάνεται τὸ σύνολον τῶν ἀκαθαρίστων ἐσόδων ἐκ τῆς γεωργικῆς δραστηριότητος, ὡς ταῦτα προκύπτουν ἐκ τῶν λογιστικῶν βιβλίων τῆς ἐπιχειρήσεως, ἐφ' ὅσον ταῦτα κρίνονται εἰλικρινῆ. Διὰ τὸν ὑπολογισμὸν τοῦ καθαρῶν εἰσοδήματος ἐκπίπτουν τὰ γενικὰ ἔξοδα τῆς ἐπιχειρήσεως, αἱ δαπάναι ἐπισκευῶν καὶ συντηρήσεως, ἢ ἀξία τῶν χρησιμοποιηθεισῶν πρώτων ὑλῶν, οἱ τόκοι, οἱ φόροι κλπ., αἱ ἀποσβέσεις, αἱ ζημίαι φθορᾶς, ἀπωλείας ἢ ὑποτιμήσεως κεφαλαίου κλπ., ἐφ' ὅσον αἱ δαπάναι αὐταὶ ἀνεγράφησαν εἰς τὰ βιβλία τῆς ἐπιχειρήσεως. Κατὰ κανόνα, τὸ καθαρὸν εἰσόδημα, ἐφ' ὅσον δὲν τηροῦνται λογιστικὰ βιβλία, βάσει τῶν ὁποίων νὰ ἐξευρίσκειται τὸ καθαρὸν κέρδος, καθορίζεται δι' ἐφαρμογῆς συντελεστοῦ 10-20% ἐπὶ τῆς ἀξίας τῆς παραγωγῆς. Ὁ συντελεστὴς οὗτος δύναται νὰ φθάσῃ μέχρι 30%,

ἐφ' ὅσον ὁ κτώμενος τὸ γεωργικὸν εἰσόδημα δὲν ἀσχολεῖται προσωπικῶς εἰς τὴν γεωργίαν.

στ) Εἰσόδημα ἐκ μισθωτῶν ὑπηρεσιῶν. Εἰς τὸ εἰσόδημα ἐκ μισθωτῶν ὑπηρεσιῶν περιλαμβάνονται οἱ μισθοί, τὰ ἡμερομίσθια, αἱ ἐπιχορηγήσεις, τὰ ἐπιδόματα, αἱ συντάξεις καί, γενικῶς, αἱ παντὸς εἶδους παροχαί, καταβαλλόμεναι περιοδικῶς διὰ παροῦσαν ἢ παρωχημένην ὑπηρεσίαν ἢ δι' οἰανδήποτε ἄλλην αἰτίαν.

Διὰ τὴν ἐξέυρεσιν τοῦ καθαροῦ εἰσοδήματος ἐκπίπτουνται : α) πᾶς φόρος, τέλος ἢ δικαίωμα τοῦ Δημοσίου ἢ οἰουδήποτε τρίτου, βαρύνων τὸ εἰσόδημα, ὡς εἶναι, λ.χ., τὰ τέλη χαρτοσήμου, καί β) αἱ ὑπὲρ τῶν Ἀσφαλιστικῶν Ταμείων ἐπιβαλλόμεναι κρατήσεις. Ὡς Ἀσφαλιστικὰ Ταμεῖα θεωροῦνται ἅπαντα τὰ Ταμεῖα, τὰ ὅποια ἔχουν ὡς σκοπὸν τὴν καθ' ὄφουδὴποτε τρόπον ἀσφάλισιν τῶν μισθωτῶν, ἔναντι νόμῳ ὑπὲρ αὐτῶν ἐπιβαλλομένων εἰσφορῶν, παρακρατουμένων ἐκ τῶν ἀποδοχῶν τῶν ἠσφαλισμένων, ὡς, π.χ., τὰ Μετοχικὰ Ταμεῖα καί, γενικῶς, τὰ τοιαῦτα κυρίας ἢ ἐπικουρικῆς ἀσφάλισεως κλπ.

ζ) Εἰσόδημα ἐξ ὑπηρεσιῶν ἐλευθερίων ἐπαγγελμάτων. Εἰσόδημα ἐξ ὑπηρεσιῶν ἐλευθερίων ἐπαγγελμάτων εἶναι τὸ κατὰ τὴν διάρκειαν τοῦ οἰκονομικοῦ ἔτους κτώμενον ποσὸν ἄμοιβῶν ἐκ τῆς ἀσκήσεως τοῦ ἐλευθερίου ἐπαγγέλματος τοῦ ἱατροῦ ἢ ὁδοντιάτρον ἢ κτηνιάτρον ἢ μαίας (ἄνευ κλινικῆς), δικηγόρου, δικολάβου, συμβολαιογράφου, ἀμίσθου ὑποθηκοφύλακος, δικαστικοῦ κλητῆρος, ἀρχιτέκτονος, μηχανικοῦ, τοπογράφου, χημικοῦ, καθηγητοῦ, διδασκάλου, καλλιτέχνου, ιδιοκτῆτου ἢ διευθυντοῦ φορολογικοῦ ἢ λογιστικοῦ γραφείου.

Εἰς τὸ ἀνωτέρω εἰσόδημα περιλαμβάνεται ἐπίσης καὶ πᾶσα ἀμοιβὴ καταβαλλομένη :

α) Εἰς πραγματογνώμονας, διαιτητάς, ἐκκαθαριστὰς ἐν γένει, ἐλεγκτὰς ἀνωνύμων ἐταιριῶν, ἐκτελεστὰς διαθηκῶν, ἐκκαθαριστὰς κληρονομιῶν καὶ κηδεμόνας σχολαζούσης κληρονομίας.

β) Εἰς συγγραφεῖς καὶ μουσικοσυνθέτας, ἐκ συγγραφικῶν ἐν γένει δικαιωμάτων καὶ

γ) Εἰς ἀντιπροσώπους ἐπαγγελματικῶν ὁργανώσεων καὶ ἰδιώτας, διὰ τὴν συμμετοχὴν τῶν εἰς πάσης φύσεως ἐπιτροπὰς ἢ συμβούλια ὑπὸ τοῦ Δημοσίου καί, γενικῶς, νομικῶν προσώπων δημοσίου ἢ ἰδιωτικοῦ δικαίου, σωματείων, ἰδρυμάτων, συνεταιρισμῶν καὶ λοιπῶν ὁργανισμῶν.

Ὡς εἰσόδημα ἐξ ἐλευθερίων ἐπαγγελμάτων λογίζεται καὶ πᾶν εἰσόδημα μὴ δυνάμενον νὰ ὑπαχθῆ εἰς τινὰς τῶν ἀνωτέρω ἀ' ἕως στ' περιπτώσεων.

Γ.3. Ἐκπτώσεις ἐκ τοῦ εἰσοδήματος

α) Ἀφορολόγητον ὄριον. Τὸ ἐκπιπτόμενον ἀφορολόγητον ποσόν, ὡς ἐλάχιστον ὄριον συντηρήσεως, ὀρίζεται διὰ πάντα φορολογούμενον εἰς 15.000 δραχμῶν, ἀνεξαρτήτως τῶν πηγῶν ἀπὸ τὰς ὁποίας κτᾶται ὁ ὑποχρεὼς τὸ εἰσόδημά του. Τὸ ὡς ἄνω ἐκπιπτόμενον ποσόν, ὡς ἐλάχιστον ὄριον συντηρήσεως, τριπλασιάζεται προκειμένου περὶ ἀναπήρων ἀξιωματικῶν καὶ ὀπλιτῶν, ὡς καὶ θυμάτων πολέμου, καὶ τοῦτο μόνον εἰς τοὺς λαμβάνοντας σύνταξιν ἐκ τοῦ Δημοσίου Ταμείου, λόγῳ τῆς ἀναπηρικῆς τῶν ἰδιότητος.

β) Οἰκογενειακὰ βάρη. Ἐκ τοῦ εἰσοδήματος ἐκάστου τῶν φορολογουμένων ἐκπίπτει ποσόν

ἐκ 4.000 δραχ. δι' ἕκαστον τῶν συνοικούντων μετ' αὐτοῦ προσώπων, τὰ ὅποια θεωροῦνται, κατὰ τὰς διατάξεις τοῦ Νόμου, ὅτι βαρύνουν αὐτόν. Ἐκ τῶν συνοικούντων μελῶν τῆς οἰκογενείας θεωροῦνται ὅτι βαρύνουν τὸν φορολογούμενον τὰ κάτωθι πρόσωπα :

1) Ἡ σύζυγος καὶ τὰ μέχρι συμπλήρωσεως τοῦ 18ου ἔτους τῆς ἡλικίας τῶν τέκνα, ἐφ' ὅσον τὰ πρόσωπα ταῦτα δὲν ὑπέχουν ἰδίαν φορολογικὴν ὑποχρέωσιν.

2) Τὰ συνεργαζόμενα μετὰ τοῦ φορολογουμένου καὶ μετὰ τὴν συμπλήρωσιν τοῦ 18ου ἔτους τῆς ἡλικίας τῶν τέκνα, μόνον ὅμως εἰς τὴν περίπτωσιν τῶν ἀγροτικῶν οἰκογενειῶν.

3) Τὰ σπουδάζοντα εἰς ἀνεγνωρισμένας σχολὰς ἡμεδαπῆς καὶ ἀλλοδαπῆς τέκνα, μέχρι τοῦ 25ου ἔτους τῆς ἡλικίας τῶν.

4) Οἱ γονεῖς ἀμφοτέρων τῶν συζύγων, τὰ ἀνίκανα πρὸς ἐργασίαν τέκνα, ὡς καὶ αἱ ἄγαμοι θυγατέρες καὶ ἀδελφαὶ αὐτῶν.

Ἐπίσης, τὸ ἐκπιπτόμενον ποσὸν ἐκ τοῦ εἰσοδήματος τῆς συζύγου, ἐπὶ τοῦ ὁποίου ὁ φόρος ὑπολογίζεται κειρωρισμένως, αὐξάνεται εἰς 12.000 δραχ., εἰς ἃς περιπτώσεις αὕτη κτᾶται εἰσόδημα ἐκ μισθωτῶν ὑπηρεσιῶν ἢ ἐξ ὑπηρεσιῶν ἐξ ἐλευθερίων ἐπαγγελμάτων ἢ ἐξ ἐμπορικῶν καὶ γεωργικῶν ἐπιχειρήσεων, ἐφ' ὅσον εἰς τὰς δύο τελευταίας περιπτώσεις ἀσκεῖ αὕτη ἴδιον καὶ ἀνεξάρτητον τοῦ συζύγου τῆς ἐπάγγελμα.

γ) Ἐκπτώσεις 30% καὶ 25% ἀντιστοιχῶς, ἐκ τοῦ εἰσοδήματος ἐκ μισθωτῶν ὑπηρεσιῶν καὶ ἐξ ἐλευθερίων ἐπαγγελμάτων. Εἰς ἃς περιπτώσεις ὁ φορολογούμενος κτᾶται εἰσόδημα ἐκ μισθωτῶν ὑπηρεσιῶν, τότε ἐκ τοῦ εἰσοδήματος τῆς πηγῆς ταύτης ἐκπίπτει τὸ 30% αὐτοῦ, μὴ δυνάμενον ὅμως νὰ ὑπερβῆ τὰς 18.000 δρχ. ἑτησίως. Ὁμοίως, γίνεται ἐκπτώσις ἐκ τοῦ εἰσοδήματος ἐξ ἐλευθερίων ἐπαγγελμάτων κατὰ τὰ 25% αὐτοῦ, μὴ δυναμένη ὅμως αὕτη νὰ ὑπερβῆ τὰς 12.500 δραχμῶν ἑτησίως. Προκειμένου περὶ φορολογουμένου, ὁ ὁποῖος κτᾶται εἰσόδημα καὶ ἐκ τῶν δύο ὡς ἄνω πηγῶν, τότε ἡ ἐκπτώσις ἐκ τῶν εἰσοδημάτων αὐτῶν δὲν δύναται νὰ ὑπερβῆ τὰς 18.000 δραχμῶν.

δ) Λοιπαὶ ἐκπτώσεις. Εἰς τὰς περιπτώσεις ταύτας περιλαμβάνονται :

1) Ὑπὸ ὄρισμένους περιορισμούς, τὸ ποσόν τῶν ἀσφαλιστρῶν ζωῆς ἢ θανάτου ἢ κατὰ κινδύνου τυχαίων συμβεβηκότων, αὐτοῦ τούτου τοῦ ὑποχρεοῦ, τῆς συζύγου του καὶ τῶν, μέχρι τῆς συμπλήρωσεως τοῦ 18ου ἔτους τῆς ἡλικίας τῶν, τέκνων αὐτοῦ, ἐφ' ὅσον ἡ σύζυγος καὶ τὰ τέκνα δὲν ὑπέχουν ἰδίαν φορολογικὴν ὑποχρέωσιν.

2) Τὸ ποσόν, τὸ ὁποῖον ἔχει ἐπιδικασθῆ καὶ καταβάλλεται εἰς τὴν σύζυγον τοῦ φορολογουμένου, λόγῳ διατροφῆς.

3) Τὸ ποσόν τῶν ἐξόδων ἱατρικῆς καὶ νοσοκομειακῆς περιθάλψεως αὐτοῦ τούτου τοῦ ὑποχρεοῦ δηλώσεως, τῆς συζύγου του καὶ τῶν, μέχρι τῆς συμπλήρωσεως τοῦ 18ου ἔτους τῆς ἡλικίας, τέκνων αὐτοῦ, ἐφ' ὅσον δὲν ὑπέχουν ἰδίαν φορολογικὴν ὑποχρέωσιν, ὡς ἐπίσης καὶ τὰ ἐξόδα νοσοκομειακῆς περιθάλψεως τῶν ἀγάμων τέκνων, ἀνεξαρτήτως ἡλικίας, ἐφ' ὅσον πάσχουν ἐξ ἀνιάτου νοσήματος καὶ δὲν ἔχουν ἴδιον εἰσόδημα.

4) Τὸ ποσόν τῶν καταβληθεισῶν δωρεῶν εἰς τὸ Δημόσιον, τοὺς Δήμους καὶ τὰς Κοινότητας, εἰς τὰ

νομίμως ύφιστάμενα έλληνικά θρησκευτικά, έθνωφελή, κοινωφελή, φιλανθρωπικά και εκπαιδευτικά ίδρύματα, εις την έρανικήν επιτροπήν προς προικοδοτήσιν απόρων κορασίδων και εις άνεγνωρισμένα άθλητικά σωματεία.

5) Το ποσόν των καταβληθεισών ύποχρεωτικών εισφορών εις τά ταμεία ασφαλίσσεως του φορολογουμένου, τής συζύγου του και των, μέχρι τής συμπληρώσεως του 18ου έτους τής ηλικίας, τέκνων αυτού· και

6) Το ποσόν των καταβληθέντων τόκων επί προσωπικών δανείων, συναφθέντων άποδεδειγμένως ύπό του φορολογουμένου ή τής συζύγου του, παρά προσώπων διαμενόντων εν Έλλάδι, όσακίς άποδεικνύεται ή χρησιμοποιήσιν του δανεισθέντος κεφαλαίου δι' έκτάκτους δαπάνας τοκετού ή άσθενείας ή κηδείας του φορολογουμένου και των συνοικούντων και βαρυνόντων αυτόν μελών τής οικογενείας του.

Γ.4. Φορολογητέον εισόδημα και φόρος

α) Φορολογητέον εισόδημα. 'Ως φορολογητέον εισόδημα του φορολογουμένου λαμβάνεται το έναπομένον ποσόν εισοδήματος μετά την άφαίρεσιν εκ του καθαρού τοιούτου των άναφερθεισών άνωτέρω ύπό στοιχεία Γ.3 έκπτώσεων. Το ποσόν του εισοδήματος αυτού μεταφέρεται άκολούθως εις την κλίμακα φορολογίας εισοδήματος ⁽¹⁾ και, ούτως, εξευρίσκεται ό άναλογών φόρος.

β) Άναλογών φόρος. 'Ως άνεφέρθη άμέσως άνωτέρω, ό ύπολογισμός του φόρου γίνεται βάσει φορολογικής κλίμακος, εις την όποιαν ό φορολογικός συντελεστής άκολουθεί όμαλήν και σταθεράν πρόοδον με κατώτατον όριακόν συντελεστήν 3% και άνώτατον 55% διά τό άνω του 1.000.000 δραχμών εισόδημα.

γ) Συμπληρωματικός φόρος. 'Επί του καθαρού εισοδήματος, τό όποιον προέρχεται έξ οικοδομών ή έξ εκμισθώσεως γαιών ή εκ κινητών αξιών ή εκ μερισμάτων έταιριών, μη λαμβανομένων ύπ' όσιν των άνωτέρω ύπό στοιχεία Γ.3 έκπτώσεων, επιβάλλεται συμπληρωματικός άναλογικός φόρος 3%.

Γ.5. Προσδιορισμός των κυρίων επαγγελματικών ομάδων

Τό σύνολον των φορολογουμένων διηρέθη εις έξ κυρίας επαγγελματικές ομάδας. 'Ο χαρακτηρισμός και ή κατάταξις των φορολογουμένων εις τας άνωτέρω ομάδας έγένετο ύπό των κατά τόπους Οικονομικών Έφοριών, συμφώνως προς τά στοιχεία, τά όποια άνεγράφησαν εις τας ύποβληθείσας δηλώσεις, εν σχέσει προς τό ύπό των φορολογουμένων δηλωθέν ως εξασκούμενον έπάγγελμα. 'Οδηγίαι έδόθησαν, όπως, εις τας περιπτώσεις εκείνας, κατά τας όποιας ό φορολογούμενος έδήλωσε περισσοτέρας τής μιās άπασχολήσεις και, συνεπώς, τά εισοδήματά του προήρχοντο εκ περισσοτέρων πηγών, ληφθῆ ύπ' όσιν, ως κριτήριον διά την ύπαγωγήν του εις μίαν των κατηγοριών τούτων, ή κυριώτερα αυτού άπασχόλησις. 'Εάν και πάλιν ύπήρχον άμφιβολίαι, θα έλαμβάνετο ως κριτήριον ή πηγή, εκ τής όποιας προήρχετο τό μεγαλύτερον μέρος του εισοδήματος.

Αί επαγγελματικά αυτά ομάδες έχουν ως άκολούθως:

α) Εισοδηματίαι. Εις την κατηγορίαν ταύτην ενετάχθησαν τά πρόσωπα εκείνα, των όποιών τό

εισόδημα προήρχετο μόνον έξ οικοδομών ή έξ εκμισθώσεως γαιών ή εκ κινητών αξιών.

β) Έμποροι - βιομήχανοι - βιοτέχναί και επαγγελματίαι. Έναύθα ύπήχθησαν οί φορολογούμενοι εκείνοι, των όποιών τό εισόδημα προήρχετο κατά τό μεγαλύτερον αυτού μέρος εκ τής Δ' πηγής (έξ έμπορικών, βιομηχανικών, βιοτεχνικών κλπ επιχειρήσεων).

γ) Γεωργοί - κτηνοτρόφοι - άλιείς - εκμεταλλευταί δασών. Εις την ομάδα ταύτην των επαγγελματιών ύπήχθησαν τά πρόσωπα εκείνα, των όποιών τά εισοδήματα προήρχοντο εκ «γεωργικών» επιχειρήσεων (Ε' πηγή).

δ) Μισθωτοί εν γένει. Εις την κατηγορίαν ταύτην ενετάχθησαν οί φορολογούμενοι, των όποιών τό εισόδημα ως επί τό πλείστον προήρχετο εκ τής ΣΤ' πηγής, ήτοι εκ μισθωτών ύπηρεσιών.

ε) Έλεύθεροι επαγγελματίαι. Ένετάχθησαν εις την κατηγορίαν ταύτην οί φορολογούμενοι, των όποιών ή επικρατεστέρα πηγή προελεύσεως του εισοδήματός των ήτο ή πηγή Ζ', έξ έλευθεριών επαγγελματιών.

στ) Συνταξιούχοι. 'Η κατηγορία αύτη περιέλαβε τους φορολογουμένους, των όποιών τό κύριον εισόδημα, κατά την δήλωσιν, προήρχετο εκ συντάξεως.

Δ. ΤΑ ΚΥΡΙΩΤΕΡΑ ΑΠΟΤΕΛΕΣΜΑΤΑ ΤΗΣ ΕΡΕΥΝΗΣ

Δ.1. Φορολογούμενοι και δηλωθέν ύπ' αυτών εισόδημα, κατά εισοδηματικά επίπεδα

'Ως και άνωτέρω άνεφέρθη, τό σύνολον των φυσικών προσώπων, τά όποια κατά τό οικονομικόν έτος 1966 ύπέβαλον δηλώσεις φόρου εισοδήματος με φορολογητέον εισόδημα, άνήλθεν εις 292.140 άτομα. 'Ο αριθμός ούτος άποτελεί μικρόν ποσοστόν, μόλις τό 13,6% του συνολικού αριθμού των οικογενειών τής Έλλάδος, όστις, συμφώνως προς τά στοιχεία τής διενεργηθείσης την 19ην Μαρτίου 1961 άπογραφής πληθυσμού, άνήρχετο εις 2.142.967. Κύριον αίτιον τής τοιαύτης μικρής άναλογίας είναι τό γεγονός, ότι πλείσται κατηγορίαι φυσικών προσώπων έχουν διά νόμου άπαλλαγῆ τής ύποχρέωσης προς ύποβολήν δηλώσεως (βλέπε εις Β.1.).

Τό συνολικώς δηλωθέν ύπό των άνωτέρω φυσικών προσώπων οικογενειακόν εισόδημα άνήλθεν εις 25.456,9 εκατ. δραχμών. 'Εκ του εισοδήματος αυτού, ποσόν έξ 23.154,6 εκατ. δραχμών, ήτοι τό 91,0% του συνόλου, έδηλώθη και έφορολογήθη επ' όνόματι του συζύγου ή του άρχηγού τής οικογενείας ⁽²⁾ και ποσόν εκ 2.302,3 εκατ. δραχμών, ήτοι τό 9,0% του συνόλου, έδηλώθη και έφορολογήθη επ' όνόματι τής συζύγου.

'Αναλύοντες τά στοιχεία του κατωτέρω πίνακος, διαπιστούμεν, ότι οί δηλώσαντες έτήσιον οικογενειακόν εισόδημα κατώτερον των 30.000 δραχμών άπετέλεσαν τό 12,3% του συνόλου των δηλωσάντων, ενῶ τό άντιστοιχούν εις αυτούς εισόδημα ήτο μόλις τό 3,4% του συν-

(2) Δέον να ληφθῆ ύπ' όσιν, ότι εις τό ποσοστόν τούτο περιλαμβάνεται και τό δηλωθέν ύπό των θηλέων συζύγων εισόδημα, διά τας περιπτώσεις εκείνας, εις τας όποιας ήσαν αύται άρχηγοί τής οικογενείας, επ' όσον οί σύζυγοί των είχαν άποθάνει ή εδρίσκοντο μακράν του τόπου διαμονής των ή ήσαν μὲν αύται μέλη τής οικογενείας, άλλ' είχαν ιδίαν φορολογικήν ύποχρέωσιν.

(1) Βλέπε σελίδα 53.

ολικῶς δηλωθέντος. Ἀντιθέτως, ποσοστὸν 1,2% τῶν φορολογουμένων τοῦ τελευταίου κλιμακίου συνεκέντρωσε περὶ τὰ 9,6% τοῦ συνολικοῦ εἰσοδήματος. Περί τοὺς 105.195 φορολογούμενοι, ἤτοι τὸ 36,1% τοῦ ὅλου ἀριθμοῦ αὐτῶν, εἶχον ἕκαστος εἰσόδημα κατώτερον τῶν 50.000 δραχμῶν. Ὁ ἀριθμὸς ὅμως οὗτος τῶν φορολογουμένων μόλις συνεκέντρωσε τὰ 14,3% τοῦ ὅλικου εἰσοδήματος. Ἐπομένως, τὰ 63,9% τῶν φορολογουμένων, οἱ ὅποιοι εἶχον ἕκαστος εἰσόδημα ἀνώτερον τῶν 50.000 δραχμῶν, ἐκάλυπαν τὸ 85,7% τοῦ συνολικοῦ οἰκογενειακοῦ εἰσοδήματος.

Τὸ μέσον κατὰ φορολογούμενον δηλωθὲν εἰσόδημα ἀνῆλθεν εἰς 87.139 δραχμῶν. Ὁ ἀριθμὸς ὅμως τῶν φορολογουμένων, οἱ ὅποιοι εἶχον κατώτερον εἰσόδημα τοῦ μέσου τούτου ὄρου, ἀνήρχετο εἰς 203.000 περίπου, ἤτοι ποσοστὸν 69,5% τοῦ συνολικοῦ ἀριθμοῦ τῶν φορολογουμένων.

Ἡ ἐμφάνισις ὑψηλοῦ μέσου ὄρου εἰσοδήματος ὀφείλεται εἰς τὴν ἀπαλλαγὴν μεγάλου ἀριθμοῦ φορολογουμένων με χαμηλὰ εἰσόδημα.

Πίναξ Α΄. Φορολογούμενοι καὶ οἰκογενειακὸν εἰσόδημα αὐτῶν, κατὰ κλιμάκια εἰσοδήματος

Κλιμάκια εἰσοδήματος (χιλιάδες δραχμῶν)	Ἀριθμὸς φορολογουμένων	Φορολογούμενοι ἐπὶ τοῖς % τοῦ συνόλου	Δηλωθὲν οἰκογενειακὸν εἰσόδημα (ἑκατ. δραχμῶν)	Εἰσόδημα ἐπὶ τοῖς % τοῦ συνόλου
Σύνολον	292.140	100,0	25.456,9	100,0
Κάτω τῶν 30	35.804	12,3	853,3	3,4
ἀπὸ 30 ἕως 50	69.391	23,8	2.768,2	10,9
» 50 — 100	114.620	39,2	8.194,6	32,2
» 100 — 400	68.670	23,5	11.183,8	33,9
» 400 καὶ ἄνω	3.655	1,2	2.457,0	9,6

Δ.2. Φορολογούμενοι καὶ εἰσόδημα αὐτῶν, κατὰ γεωγραφικὰς περιφέρειας

Παρ' ὅλον ὅτι ὁ πληθυσμὸς τῆς περιφέρειας Πρωτευούσης ἀποτελεῖ τὸ ἕν πέμπτον περίπου τοῦ συνολικοῦ πληθυσμοῦ τῆς Ἑλλάδος, ὁ ἀριθμὸς τῶν φυσικῶν προσώπων, τὰ ὅποια ὑπέβαλον δήλωσιν φόρου εἰσοδήματος εἰς τὴν περιφέρειαν ταύτην, ἦτο κατὰ 65.714 ἀνώτερος τῶν δηλωσάντων εἰς τὴν λοιπὴν Χώραν (βλέπε πίνακα Β΄). Τοῦτο ὀφείλεται εἰς τὴν συγκέντρωσιν τῆς μεταποιητικῆς δραστηριότητος, καὶ δὴ τῆς βιομηχανικῆς, ὡς καὶ τοῦ ἐμπορίου καὶ τῶν λοιπῶν προσωπικῶν ὑπηρεσιῶν, εἰς τὴν περιφέρειαν Πρωτευούσης. Ἔτερος λόγος εἶναι ἡ προμνησθεῖσα ἀπαλλαγὴ διὰ τοὺς ἐκ τῆς γεωργίας ἀποζῶντας, ἧτις ἰσοδυναμεῖ πρὸς γενικὴν φορολογικὴν ἀπαλλαγὴν αὐτῶν.

Ἐκ τοῦ πίνακος Β΄ συνάγεται περαιτέρω, ὅτι ἐδηλώθη εἰς τὴν περιφέρειαν Πρωτευούσης εἰσόδημα ἀνερχόμενον εἰς 17.115,8 ἑκατ. δραχμῶν ἢ 67,2% τοῦ συνολικῶς εἰς ὀλόκληρον τὴν Χώραν δηλωθέντος ἕξ 25.456,9 ἑκατ. δραχμῶν. Εἰς τὴν λοιπὴν Χώραν ἐδηλώθη ποσὸν ἕξ 8.341,1 ἑκατ. δραχμῶν ἢ 32,8% τοῦ συνολικοῦ εἰσοδήματος.

Βάσει τοῦ αὐτοῦ πίνακος προκύπτει, ὅτι τὸ μέσον οἰκογενειακὸν εἰσόδημα, τὸ ὅποιον δι' ὀλόκληρον τὴν Χώραν ἀνῆλθεν εἰς 87.139 δραχμῶν, εἰς τὴν περιφέρειαν Πρωτευούσης ἦτο 95.658 δραχμῶν καὶ εἰς τὴν λοιπὴν Χώραν 73.676 δραχμῶν. Βεβαίως, οἱ μέσοι οὗτοι ὄροι δὲν εἶναι ἀντιπροσωπευτικοὶ τοῦ γενικοῦ ἐπιπέδου εἰσοδήματος, δεδομένου ὅτι ἀναφέρονται μόνον εἰς πρόσωπα με εἰσόδημα τοιοῦτον, ὥστε νὰ ὑποχρεοῦνται εἰς ὑποβολὴν θετικῆς δηλώσεως φόρου εἰσοδήματος.

Πίναξ Β΄. Φορολογούμενοι, οἰκογενειακὸν καὶ μέσον εἰσόδημα αὐτῶν εἰς τὴν περιφέρειαν Πρωτευούσης καὶ τὴν λοιπὴν Χώραν

	Ἀριθμὸς φορολογουμένων	Δηλωθὲν οἰκογενειακὸν εἰσόδημα (ἑκατ. δραχμῶν)	Μέσον εἰσόδημα (δραχμαί)
Σύνολον Χώρας	292.140	25.456,9	87.139
Περιφέρεια Πρωτευούσης	178.927	17.115,8	95.658
Ποσοστὸν ἐπὶ τοῖς % τοῦ συνόλου τῆς Χώρας	61,2%	67,2%	
Λοιπὴ Χώρα	113.213	8.341,1	73.676
Ποσοστὸν ἐπὶ τοῖς % τοῦ συνόλου τῆς Χώρας	38,8%	32,8%	

Δ.3. Ἀνισότης εἰς τὴν κατανομὴν τοῦ εἰσοδήματος καὶ τοῦ φόρου

Ἡ ἀνισότης εἰς τὴν κατανομὴν τοῦ δηλωθέντος εἰσοδήματος καὶ τοῦ ἀναλογούντος φόρου μεταξὺ τῶν δηλωσάντων φορολογουμένων, ἀφ' ἑνὸς εἰς τὴν περιφέρειαν Πρωτεύουσας καὶ ἀφ' ἑτέρου εἰς τὴν λοιπὴν Χώραν, ἐμφαίνεται εἰς τὰ τρία ἀκολουθοῦντα διαγράμματα.

Τὸ **διάγραμμα Α'** συσχετίζει τὴν ἑκατοστιαίαν κατανομὴν τοῦ ἀριθμοῦ τῶν φορολογουμένων μὲ τὴν ἀντίστοιχον τοιαύτην κατανομὴν τοῦ δηλωθέντος οἰκογενειακοῦ εἰσοδήματος, ἀφ' ἑνὸς εἰς τὴν περιφέρειαν Πρωτεύουσας καὶ ἀφ' ἑτέρου εἰς τὴν λοιπὴν Χώραν.

Εἰς αὐτό, ἡ διαγώνιος **ΑΒ** εἶναι ἡ γραμμὴ τῆς ἴσης κατανομῆς τοῦ εἰσοδήματος, καθ' ὅσον αὕτη παρουσιάζει τὴν κατάστασιν, ἢ ὅποια θὰ ἦτο, ἐὰν τὰ εἰσοδήματα εἶχον κατανεμηθῆ ἕξ ἴσου εἰς ὅλους τοὺς φορολογουμένους. Ἐάν, π.χ., τὸ 20% τῶν φορολογουμένων

ἔχει τὸ 20% τοῦ δηλωθέντος εἰσοδήματος, τὸ 40% τῶν φορολογουμένων εἶχεν εἰσόδημα 40% τοῦ συνόλου, κ.ο.κ. Αἱ δύο καμπύλαι, κάτωθι τῆς διαγώνιου, παριστάνουν τὰς ἀθροιστικὰς σειρὰς τῶν ποσοστῶν τῶν δηλωθέντων εἰσοδημάτων ὑπὸ τῶν φορολογουμένων εἰς ἑκάστην τῶν ἀνωτέρω δύο περιφερειῶν τῆς Χώρας. Ἡ κατακόρυφος ἀπόστασις ἑκάστης καμπύλης ἀπὸ τὴν διαγώνιον εἶναι δυνατὸν νὰ θεωρηθῆ ὡς μέτρον τῆς ἀνισότητος εἰς τὴν κατανομὴν τοῦ εἰσοδήματος. Παρατηροῦμεν, ὅθεν, ὅτι εἰς τὴν περιφέρειαν Πρωτεύουσας παρουσιάζεται μεγαλύτερα ἀνισότης εἰς τὴν κατανομὴν τοῦ δηλωθέντος εἰσοδήματος ἔναντι τῆς λοιπῆς Χώρας. Π.χ., τὸ 40% τῶν φορολογουμένων εἰς τὴν περιφέρειαν Πρωτεύουσας συνεκέντρωσε περίπου τὸ 16,0% τοῦ δηλωθέντος εἰς τὴν περιφέρειαν ταύτην εἰσοδήματος, ἐνῶ τὸ 40% τῶν φορολογουμένων εἰς τὴν λοιπὴν Χώραν συνεκέντρωσε

Α. ΣΧΕΣΙΣ ΜΕΤΑΞΥ ΑΡΙΘΜΟΥ ΦΟΡΟΛΟΓΟΥΜΕΝΩΝ ΚΑΙ ΔΗΛΩΘΕΝΤΟΣ ΕΙΣΟΔΗΜΑΤΟΣ

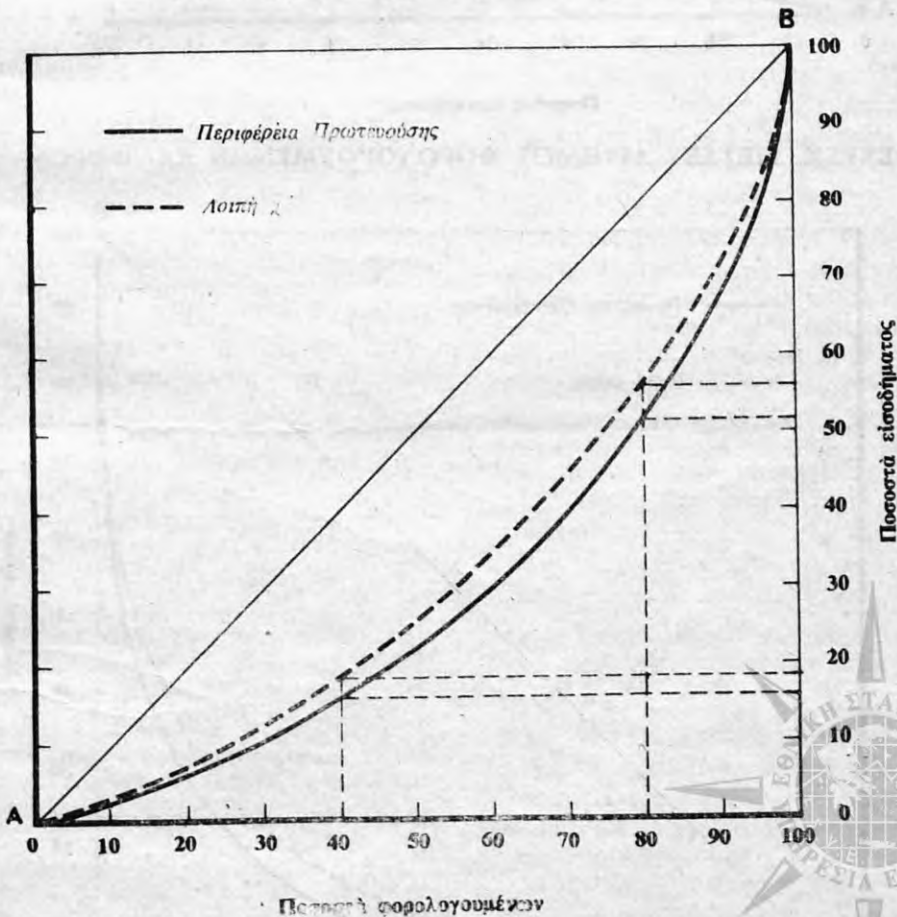

Β. ΣΧΕΣΙΣ ΜΕΤΑΞΥ ΔΗΛΩΘΕΝΤΟΣ ΕΙΣΟΔΗΜΑΤΟΣ ΚΑΙ ΦΟΡΟΥ

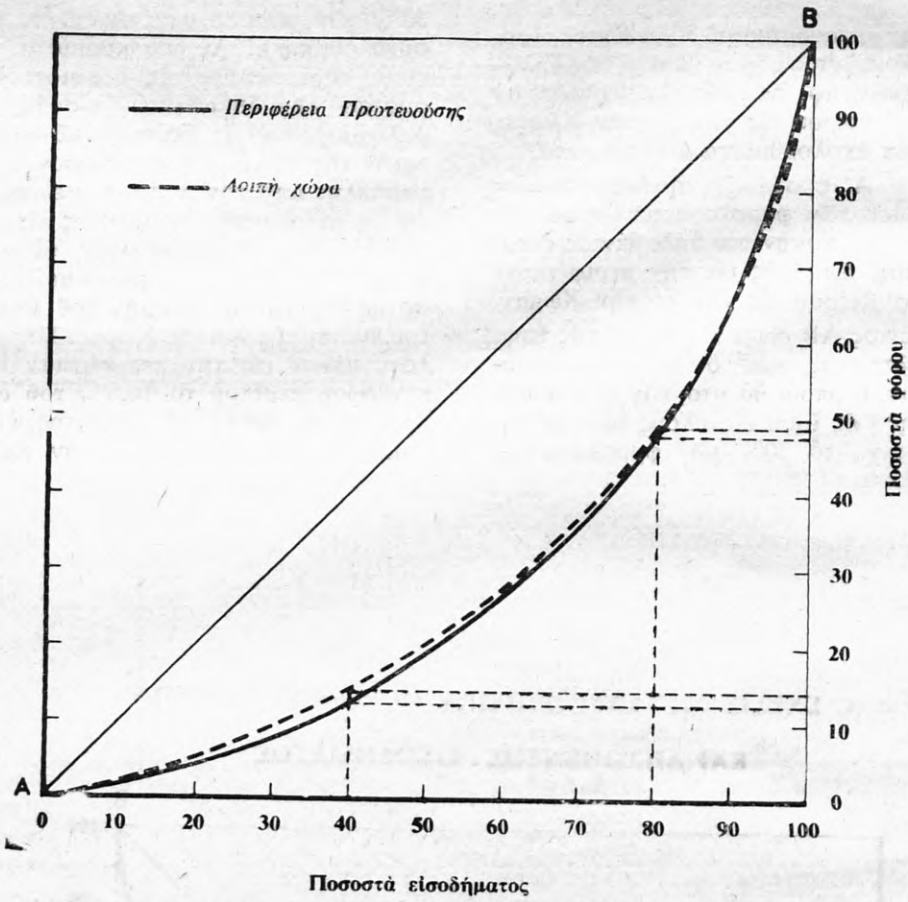

Γ. ΣΧΕΣΙΣ ΜΕΤΑΞΥ ΑΡΙΘΜΟΥ ΦΟΡΟΛΟΓΟΥΜΕΝΩΝ ΚΑΙ ΦΟΡΟΥ

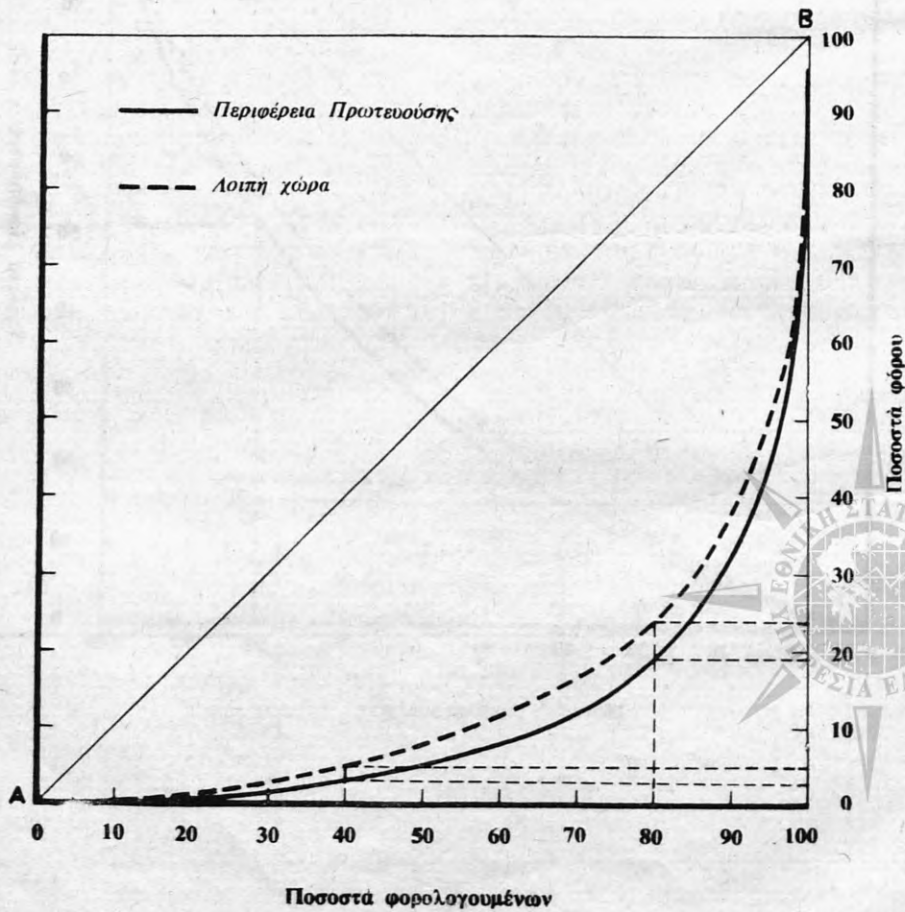

περίπου το 18,0% του εις την περιφέρειαν ταύτην δηλωθέντος εισοδήματος. Όμοίως, το 80% των φορολογουμένων εκάστης των άνωτέρω δύο περιφερειών συνεκέντρωσαν, άντιστοιχώς, το 51,5% και 56,0% των εις τας περιφέρειας ταύτας δηλωθέντων εισοδημάτων.

Το διάγραμμα Β' παρέχει συγκριτικόν μέτρον τής προοδευτικότητος τής φορολογίας του εισοδήματος διά συσχετίσεως τής καμπύλης τής άθροιστικής σειράς των ποσοστών του εισοδήματος μετά τής άντιστοίχου των ποσοστών του φόρου. Η διαγωνίος εις το έν λόγω διάγραμμα παριστᾷ ποία θά ήτο ή σχέσις μεταξύ εισοδήματος και φόρου, εάν ή φορολογία ήτο αναλογική και ουχι προοδευτική. Εάν, π.χ., υπήρχεν όμοιόμορφος έκασοστιαία αναλογία δι' όλα τὰ έπίπεδα εισοδήματος τοιαύτη, ώστε το 20% των εισοδημάτων να απέδιδε το 20% του φόρου κ.ο.κ. Και εις το διάγραμμα τουτο αι δύο καμπύλαι κάτωθι τής διαγωνίου παριστάνουν τὰ πραγματικά ποσοστά του συνολικού φόρου, τὰ άντιστοιχοῦντα εις τὰ δηλωθέντα εισοδήματα εις την περιφέρειαν Πρωτευούσης και την λοιπήν Χώραν. Η κατακόρυφος απόστασις εκάστης καμπύλης από την διαγωνίον δίδει το μέτρον τής προοδευτικότητος τής φορολογίας εις εκάστην των δύο τούτων περιφερειών. Δεδομένου ότι ή φορολογική κλίμαξ είναι ή αυτή εις άμφοτέρας τας ως άνω περιφέρειας, αι δύο καμπύλαι βαίνουν παραλλήλως με έλαφρώς μεγαλυτέραν απόκλισιν εκ τής διαγωνίου τής καμπύλης τής άντιστοιχούσης εις την περιφέρειαν Πρωτευούσης. Η απόκλισις αυτή όφείλεται εις το γεγονός, ότι εις την περιφέρειαν Πρωτευούσης ό μέσος όρος του δηλωθέντος εισοδήματος ήτο κατά πολύ άνωτερος του άντιστοίχου τής λοιπής Χώρας.

Το διάγραμμα Γ', τέλος, έπιτρέπει την σύγκρισιν τής άνισότητος τής κατανομής του φόρου εισοδήματος έντός τής περιφέρειας Πρωτευούσης και τής λοιπής Χώρας. Η διαγωνίος ΑΒ του έν λόγω διαγράμματος παρουσιάζει την ισότητα τής κατανομής του φόρου, δηλαδή την περίπτωσιν εκείνην, κατά την όποιαν το αυτό ποσοστόν φορολογουμένων θά απέδιδε το αυτό ποσοστόν του φόρου, ήτοι το 20% των φορολογουμένων θά είχε το 20% του φόρου κ.ο.κ. Αι δύο καμπύλαι κάτωθι τής διαγωνίου δίδουν τας άθροιστικάς σειράς των ποσοστών των φόρων εις εκάστην των ως άνω δύο περιφερειών, ή δέ κατακόρυφος απόστασις εκάστης εκ τής διαγωνίου δίδει το μέτρον του μεγέθους τής άνισότητος κατανομής του φόρου μεταξύ των δύο τούτων περιφερειών. Ένταῦθα θά έδει να σημειωθῆ, ότι αι δύο καμπύλαι διά το 40% των φορολογουμένων των δηλωσάντων χαμηλά εισοδήματα είναι σχεδόν παράλληλοι, άντιστοιχεί δέ εις αυτούς ποσοστόν 2,3% και 4,8% του φόρου διά την περιφέρειαν Πρωτευούσης και την λοιπήν Χώραν, άντιστοιχώς. Όσαύτως, διά το 80% των φορολογουμένων εις την περιφέρειαν Πρωτευούσης άντιστοιχεί ποσοστόν 18,5% του φόρου τής έν λόγω περιφέρειας, ένῳ το ίδιον ποσοστόν των φορολογουμένων εις την λοιπήν Χώραν απέδωσε το 24,0% του εις την περιφέρειαν ταύτην αναλογούντος φόρου.

Δ.4. Πηγαί προελεύσεως εισοδήματος

Η νομοθεσία, έχουσα υπ' όψιν, ότι το πάσης φύσεως εισόδημα δέν κτάται όμοιομόρφως, όποτε ή διακρίβωσις τής φορολογίας αυτού θά ήτο εύκολος, αλλά

συντρέχουν εκάστοτε διάφοροι συνθήκαι και άπαιτούνται ποικίλης μορφής δαπάναι διά την άπόκτησιν αυτού, συναρτώμεναι κυρίως με την πηγήν, εκ τής όποίας τουτο έχει την προέλευσιν του, διακρίνει τουτο αναλόγως τής πηγής του, ώστε να είναι δυνατή ή έπιτυχής έπιβολή του προσωπικού φόρου επί του εισοδήματος.

Υπό τής νομοθεσίας αναγνωρίζονται έν συνόλω έπτά πηγαί προελεύσεως του εισοδήματος, αίτινες εξητάσθησαν εκτενώς εις προηγούμενα κεφάλαια. Έκ των έπτά τούτων πηγών (πίναξ Γ'), αι σπουδαιότεραι εις άπόδοσιν ήσαν μόνον τρεις, εκ τούτων δέ προήλθε το 90,3% του συνολικώς δηλωθέντος οικογενειακού εισοδήματος. Αυται ήσαν κατά σειράν σπουδαιότητος: α) ή των μισθωτών ύπηρεσιών με ποσοστόν συμμετοχής 42,1%, β) ή των έμπορικών και βιομηχανικών έπιχειρήσεων με 32,8%, και γ) ή των οικοδομών με 15,4%.

Παραστατικήν εικόνα τής μεταβολής των ποσοστών συμμετοχής του εισοδήματος εκάστης των κυριώτερων πηγών εις την τελικήν σύνθεσιν αυτού, ανά κυριώτερον εισοδηματικόν έπίπεδον, παρέχει το έν σελ. 15 διάγραμμα Δ'.

Έκ τής όλης έρεύνης διεπιστώθη, ότι εις την περιφέρειαν Πρωτευούσης ή πλέον σημαντική πηγή εισοδήματος ήτο ή των μισθωτών ύπηρεσιών, εκ τής όποίας προήρχετο το 44,4% του εις την περιοχην ταύτην δηλωθέντος οικογενειακού εισοδήματος. Αντιθέτως, εις την λοιπήν Χώραν ή πλέον σημαντική πηγή εισοδήματος ήτο ή των έμπορικών και βιομηχανικών έπιχειρήσεων, έξ ης προήλθε το 42,6% του εις την περιφέρειαν ταύτην δηλωθέντος οικογενειακού εισοδήματος, ένῳ το εκ μισθωτών ύπηρεσιών εισόδημα κατέλαβεν, εις την έν λόγω περιοχην, την δευτέραν θέσιν με ποσοστόν 37,2% του συνόλου.

Η προμνησθεΐσα συγκέντρωσις των εισοδημάτων εις την περιφέρειαν Πρωτευούσης παρουσιάζεται λίαν έντονος εις το εισόδημα ώρισμένων πηγών. Συγκεκριμένως, εις την περιοχην ταύτην έδηλώθησαν τὰ 71,0% και πλέον του εισοδήματος έξ οικοδομών, εκ μισθωτών ύπηρεσιών και εκ κινητών αξιών. Μόνον το έξ έμπορικών και βιομηχανικών έπιχειρήσεων εισόδημα κατενεμήθη μεταξύ περιφέρειας Πρωτευούσης και λοιπής Χώρας σχεδόν όμοιομόρφως, ήτοι 57,5% εις την περιφέρειαν Πρωτευούσης και 42,5% εις την λοιπήν Χώραν.

Ός εκ τής σπουδαιότητος, την όποιαν παρουσιάζουν αι προμνησθεΐσαι τρεις κύριαι πηγαί εις την έν γένει σύνθεσιν του εισοδήματος, ακολουθει άμέσως κατωτέρω, κεχωρισμένως, ιδιαίτερα αυτών άνάλ. σις.

α) Εισόδημα έξ οικοδομών. Επί συνόλου 292.140 δηλωσάντων κατά το οικονομικόν έτος 1966, οί 161.666 είχαν δηλώσει εισοδήματα έξ οικοδομών, άτινα κατά το πλείστον ήσαν λίαν χαμηλά. Ούτω, ως έμφαίνεται εκ του πίνακος Δ', τὰ 67,2% των φορολογουμένων με εισόδημα έξ οικοδομών είχαν τοιοῦτον κατώτερον των 20.000 δραχμών. Επίσης, το σύνολον σχεδόν των φορολογουμένων, ήτοι το 89,7% αυτών, είχαν εισόδημα εκ τής πηγής ταύτης κατώτερον των 50.000 δραχμών, εις δε το ύπόλοιπον ποσοστόν άνελόγουν τὰ 50,0% του συνολικώς δηλωθέντος εκ τής πηγής ταύτης εισοδήματος.

Πίναξ Γ'. Κατανομή δηλωθέντος οικογενειακού εισοδήματος, κατά πηγήν προελεύσεως και κλιμάκια οικογενειακού εισοδήματος

Πηγαί εισοδήματος	Κλιμάκια εισοδήματος εις χιλιάδας δραχμών											
	Σύνολον εισοδήματος		Κάτω τών 30		30 - 50		50 - 100		100 - 400		400 και άνω	
	*Εκατομ- μύρια δραχμών	*Επί τοίς % του συνόλου	*Εκατομ- μύρια δραχμών	*Επί τοίς % του συνόλου κλιμακίου	*Εκατομ- μύρια δραχμών	*Επί τοίς % του συνόλου κλιμακίου	*Εκατομ- μύρια δραχμών	*Επί τοίς % του συνόλου κλιμακίου	*Εκατομ- μύρια δραχμών	*Επί τοίς % του συνόλου κλιμακίου	*Εκατομ- μύρια δραχμών	*Επί τοίς % του συνόλου κλιμακίου
Μισθωτά υπηρεσία	10.712,6	42,1	51,6	6,0	663,2	23,9	4.268,0	52,1	5.344,7	47,8	385,1	15,7
*Εμπορικά και βιομηχανικά έπιχειρήσεις (1)	8.362,2	32,8	567,2	66,5	1.474,1	53,3	2.456,0	30,0	2.865,2	25,6	999,7	40,7
Οίκοδομοι	3.918,4	15,4	203,1	23,8	473,8	17,1	1.062,3	13,0	1.658,3	14,8	521,0	21,2
Σύνολον τών τριών πηγών	22.993,2	90,3	821,9	96,3	2.611,1	94,3	7.786,3	95,0	9.868,2	88,2	1.905,8	77,6
*Ελευθέρια επαγγέλματα	1.515,2	6,0	30,5	3,6	112,4	4,1	329,7	4,0	904,9	8,1	137,7	5,6
Κινητά αξία	874,2	3,4	0,5	0,0	19,9	0,7	66,4	0,8	386,8	3,5	400,6	16,3
Γεωργικά επιχειρήσεις	42,5	0,2	—	—	17,8	0,6	8,8	0,1	10,7	0,1	5,2	0,2
*Εκμίσθωσις γατών	31,9	0,1	0,6	0,1	7,0	0,3	3,2	0,0	13,2	0,1	7,9	0,3
Σύνολον όλων τών πηγών	25.457,0	100,0	853,5	100,0	2.768,2	100,0	8.194,4	100,0	11.183,8	100,0	2.457,2	100,0
Ποσοστόν εισοδήματος κλιμα- κίου επί τοίς % του συνολι- κού εισοδήματος	100,0	—	3,4	—	10,9	—	32,2	—	43,9	—	9,6	—

(1) Περιλαμβάνονται εις αυτός και αι βιοτεχνικά, ώς και αι επαγγελματικά επιχειρήσεις.

Πίναξ Δ'. Αριθμός φορολογουμένων και εισόδημα αυτών εξ οικοδομών

Κλιμάκια εισοδήματος εξ οικοδομών (εις χιλιάδας δραχμών)	Φορολογούμενοι		Δηλωθέν εισόδημα	
	Αριθμός	Επί τοίς % του συνόλου	Έκατομμύρια δραχμών	Επί τοίς % του συνόλου
Κάτω των 10	72.245	44,7	338,6	8,6
» » 20	108.576	67,2	864,5	22,1
» » 30	128.959	79,8	1.357,2	34,6
» » 50	144.976	89,7	1.957,7	50,0
» » 100	155.674	96,3	2.679,3	68,4
» » 1.000	161.624	100,0	3.854,6	98,4
Ανω » 1.000	42	0,0	63,8	1,6

Έκ των 161.666 φορολογουμένων με εισόδημα εξ οικοδομών, οί 52.852, ήτοι τὸ 32,7%, εἶχον ἀναγράψει εἰσόδημα ἐκ τῆς πηγῆς ταύτης ἐπ' ὀνόματι τῶν συζύγων τῶν (γυναικῶν), ἀνερχόμενον εἰς 698,2 ἑκατ. δραχμῶν.

β) Εἰσόδημα ἐξ ἐμπορικῶν καὶ βιομηχανικῶν ἐπιχειρήσεων. Οἱ δηλώσαντες εἰσόδημα προερχόμενον ἐκ τῆς ἀνωτέρω πηγῆς ἀνέρχονται εἰς 142.403 μὲ ἀντίστοιχον εἰσόδημα ἐξ 8.362,2

ἑκατ. δραχμῶν. Ὁ ἀριθμὸς οὗτος τῶν φορολογουμένων ἀποτελεῖ περίπου τὸ ἡμισυ τοῦ συνολικοῦ ἀριθμοῦ τῶν δηλωσάντων καὶ εἶναι ὀλιγότερος κατὰ 19.263 τοῦ ἀριθμοῦ τῶν φορολογουμένων με εἰσόδημα ἐξ οικοδομῶν. Ἐκ τοῦ παρατιθεμένου ὑπ' ἀριθ. Ε' πίνακος, δύναται νὰ παρατηρήσῃ τις τὴν ἄνισον κατανομὴν τῶν ἐξ ἐμπορικῶν καὶ βιομηχανικῶν ἐπιχειρήσεων προερχομένων εἰσοδημάτων.

Δ. ΚΑΤΑΝΟΜΗ ΠΟΣΟΣΤΩΝ ΟΙΚΟΓΕΝΕΙΑΚΟΥ ΕΙΣΟΔΗΜΑΤΟΣ ΚΑΤΑ ΠΗΓΗΝ ΠΡΟΕΛΕΥΣΕΩΣ ΚΑΙ ΚΛΙΜΑΚΙΑ ΑΥΤΟΥ

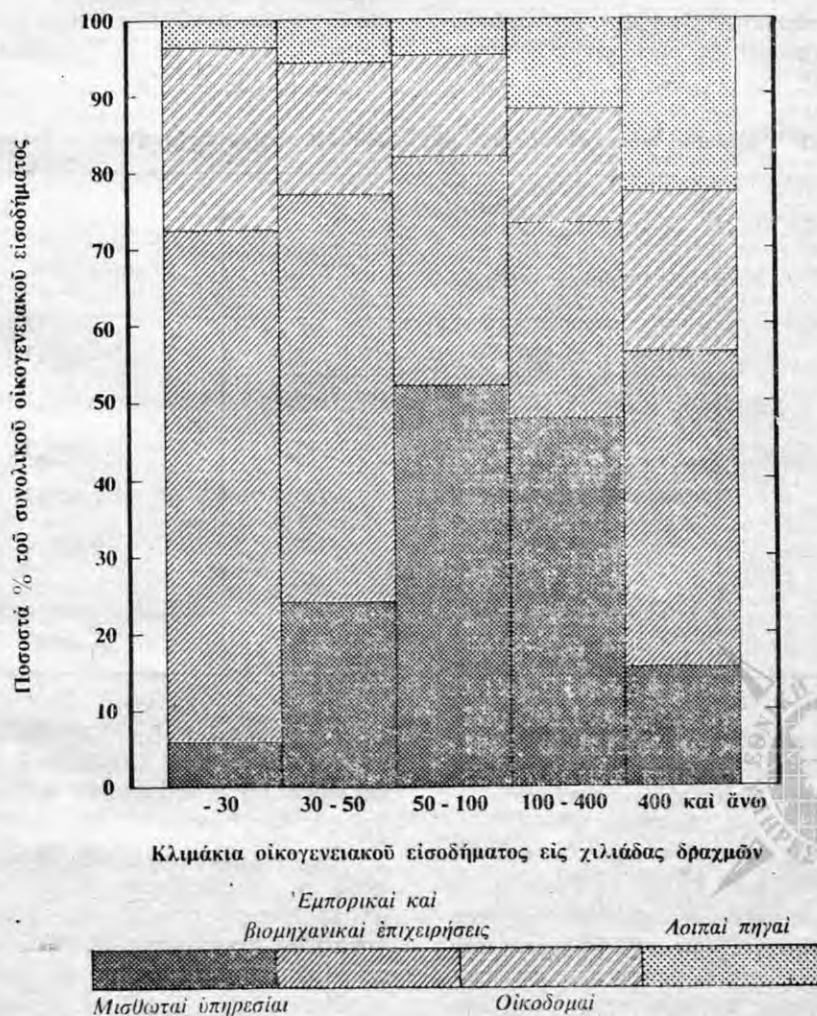

Πίναξ Ε'. Αριθμός φορολογουμένων και εισόδημα αυτών εξ εμπορικών και βιομηχανικών επιχειρήσεων

Κλιμάκια εισοδήματος εξ εμπορικών και βιομηχανικών επιχειρήσεων (εις χιλιάδας δραχμών)	Φορολογούμενοι		Δηλωθέν εισόδημα	
	Αριθμός	Επί τοις % του συνόλου	Έκατομμύρια δραχμών	Επί τοις % του συνόλου
Κάτω τών 20	21 123	14,8	262,6	3,1
» » 30	46 953	33,0	932,9	11,2
» » 50	91 569	64,3	2 671,6	31,9
» » 100	126 327	88,7	5 034,8	60,2
» » 1.000	142 283	99,9	8 151,7	97,5
Άνω » 1 000	120	0,1	210,5	2,5

Ούτω, τὸ ἐτήσιον εἰσόδημα ἐξ ἐμπορικῶν καὶ βιομηχανικῶν ἐπιχειρήσεων, εἰς τὸ μεγαλύτερον μέρος τοῦ ἀριθμοῦ τῶν δηλωσάντων, ἦτοι κατὰ 64,3% αὐτῶν, ἦτο κατώτερον τῶν 50.000 δραχμῶν. Ἐν τούτοις, ἡ συνολικὴ ἐτησία πρόσοδος τῶν φορολογουμένων τῆς κατηγορίας ταύτης ἀπετέλει τὸ 31,9% τοῦ ἐκ τῆς πηγῆς ταύτης προερχόντος εἰσοδήματος, εἰς μικρὸν δὲ ἀριθμὸν φορολογουμένων μὲ εἰσόδημα ἄνω τῶν 100.000 δρχ., ἀντιπροσωπεύοντα περίπου 11,3% τοῦ συνόλου αὐτῶν, ἀνελόγει μέγα ποσοστὸν, περὶ τὸ 39,8% τοῦ εἰσοδήματος.

Ὁ ἀριθμὸς τῶν δηλώσεων μὲ εἰσόδημα ἐπ' ὄνοματι τῆς συζύγου, προερχόμενον ἐκ τῆς πηγῆς ταύτης, ἦτο πολὺ μικρὸς, ἀνῆλθε δὲ εἰς 14.738 μόνον, ἦτοι

μόλις εἰς τὸ ἕν ἐνδέκατον τῶν φορολογουμένων μὲ εἰσόδημα ἐξ ἐμπορικῶν καὶ βιομηχανικῶν ἐπιχειρήσεων. Τὸ δηλωθὲν ὑπ' αὐτῶν εἰσόδημα ἐκ τῆς ἐν λόγω πηγῆς ἀνῆλθεν εἰς 548,1 ἑκατ. δραχμῶν.

γ) Εἰσόδημα ἐκ μισθωτῶν ὑπηρεσιῶν. Χαρακτηριστικὸν τῶν φορολογουμένων μὲ εἰσόδημα προερχόμενον ἐκ τῆς πηγῆς τῶν μισθωτῶν ὑπηρεσιῶν εἶναι, ὅτι ἡ πλειονότης αὐτῶν συγκεντροῦται μεταξὺ τῶν κλιμακίων 30 - 100 χιλ. δραχμῶν. Ὡς ἐμφαίνεται ἐκ τοῦ πίνακος ΣΤ', εἰς τὰ ἐν λόγω ἐπίπεδα εἰσοδήματος εὐρίσκονται περὶ τὰ 78,7% τῶν δηλωσάντων εἰσόδημα ἐκ μισθωτῶν ὑπηρεσιῶν, μὲ συνολικὸν εἰσόδημα ἐκ μισθῶν τὰ 56,5% τοῦ συνολικῶς δηλωθέντος ἐκ τῆς πηγῆς ταύτης.

Πίναξ ΣΤ'. Αριθμός φορολογουμένων και εισόδημα αυτών ἐκ μισθωτῶν ὑπηρεσιῶν

Κλιμάκια εισοδήματος ἐκ μισθωτῶν ὑπηρεσιῶν (εις χιλιάδας δραχμών)	Φορολογούμενοι		Δηλωθέν εισόδημα	
	Αριθμός	Επί τοις % του συνόλου	Έκατομμύρια δραχμών	Επί τοις % του συνόλου
Κάτω τῶν 10	3.273	2,3	23,1	0,2
» » 20	12.419	8,6	161,1	1,5
» » 30	21.845	15,2	404,2	3,8
» » 50	51.914	36,1	1.622,2	15,1
» » 100	113 284	78,7	6.050,6	56,5
» » 1.000	143 988	100,0	10 691,1	99,8
Άνω » 1.000	15	0,0	21,5	0,2

Ἐκ τῶν ἀνωτέρω φορολογουμένων μὲ εἰσόδημα ἐκ μισθωτῶν ὑπηρεσιῶν, μόνον 20.900 εἶχον εἰσόδημα προερχόμενον ἐκ μισθωτῶν συζύγων (γυναικῶν).

Δ.5. Διάκρισις τοῦ εἰσοδήματος εἰς τοιοῦτον τοῦ συζύγου ἢ τῆς συζύγου, ἐπ' ὄνοματι τῶν ὁποίων ἐφορολογήθη

Συμφώνως πρὸς τὰ προεκτεθέντα, τὸ εἰσόδημα τῆς συζύγου ἀναγράφεται ἰδιαιτέρως εἰς τὴν δήλωσιν τοῦ συζύγου, ὃ δὲ ἀναλογῶν ἐπ' αὐτοῦ φόρος ὑπολογίζεται κεχωρισμένως, προστιθέμενος εἰς τὸν φόρον τοῦ συ-

ζύγου. Ὁ πίναξ Ζ' δεῖνύει, ὅτι τὸ δηλωθὲν ἐπ' ὄνοματι τῆς συζύγου ποσὸν ἀνῆλθεν εἰς 2.302,3 ἑκατ. δραχμῶν, ἐπὶ συνόλου 25.456,9 ἑκατ. δραχμῶν, ἦτοι τὸ 9,0% τοῦ δηλωθέντος οἰκογενειακοῦ εἰσοδήματος.

Ἐκ τοῦ πίνακος αὐτοῦ ἐμφαίνεται, ἐπίσης, ὅτι, ὡς πρὸς τὰ ἐκ μισθωτῶν ὑπηρεσιῶν εἰσοδήματα, ταῦτα ἀποτελοῦν τὴν σπουδαιότεραν πηγὴν εἰσοδήματος τῶν γυναικῶν, ἀνερχόμενα εἰς 944,3 ἑκατ. δραχμῶν, ἦτοι εἰς τὸ 41,0% τοῦ κεχωρισμένως δηλωθέντος εἰσοδήματος αὐτῶν.

Πίναξ Ζ'. Κιτανομή δηλωθέντος οικογενειακού εισοδήματος εις τοιοῦτον τοῦ συζύγου καὶ τῆς συζύγου, ἐπ' ὀνόματι τῶν ὁποίων ἐφορολογήθη

Πηγαι εἰσοδήματος	Σύνολον εἰσοδήματος		Εἰσόδημα τοῦ συζύγου		Εἰσόδημα τῆς συζύγου	
	Ἐκατομμύρια δραχμῶν	Ἐπὶ τοῖς % τοῦ συνόλου	Ἐκατομμύρια δραχμῶν	Ἐπὶ τοῖς % τοῦ συνόλου	Ἐκατομμύρια δραχμῶν	Ἐπὶ τοῖς % τοῦ συνόλου
Σύνολον πηγῶν	25 456,9	100,0	23 154,6	100,0	2 302,3	100,0
<i>Εἰσόδημα ἐξ:</i>						
Οἰκοδομῶν (1)	3 918,4	15,4	3 220,2	13,9	698,2	30,3
Κινητῶν ἀξιῶν	874,2	3,4	852,0	3,7	22,2	1,0
Ἐμπορικῶν κλπ. ἐπιχειρήσεων	8 362,2	32,8	7 814,1	33,7	548,1	23,8
Μισθωτῶν ὑπηρεσιῶν	10 712,6	42,1	9 768,3	42,2	944,3	41,0
Ἐλευθερίων ἐπαγγελμάτων	1 515,2	6,0	1 436,7	6,2	78,5	3,4
Λοιπῶν πηγῶν (2)	74,4	0,3	63,3	0,3	11,0	0,5

(1) Περιλαμβάνεται καὶ τὸ ἀπαλλασσόμενον εἰσόδημα ΚΗ' Ψηφίσματος.

(2) Ἐκμίσθωσις γαιῶν καὶ γεωργικαὶ ἐπιχειρήσεις.

Δ.6. Φορολογούμενοι καὶ εἰσόδημα αὐτῶν, κατὰ ἐπαγγελματικὰς ομάδας

Κατὰ τὰ προεκτεθέντα, τὸ σύνολον τῶν φορολογουμένων διηρέθη εἰς ἕξι κυρίας ἐπαγγελματικὰς ομάδας, ἀναλόγως, ἀφ' ἑνὸς τῆς δηλωθείσης ὑπ' αὐτῶν κυρίας ἐπαγγελματικῆς ἀπασχολήσεως καὶ ἀφ' ἑτέρου τῆς εἰσοδηματικῆς πηγῆς, ἐκ τῆς ὁποίας προήρχετο τὸ μεγαλύτερον μέρος τοῦ εἰσοδήματος τῶν (*).

Ἡ πολυπληθεστέρα ἐπαγγελματικὴ ομάδα ἦτο ἡ τῶν ἐμπόρων, βιομηχάνων, βιοτεχνῶν καὶ ἐπαγγελματιῶν. Οἱ φορολογούμενοι τῆς ομάδος ταύτης ἀπετέλεσαν

σχεδὸν τὸ ἥμισυ (44,5%) τοῦ ὅλου ἀριθμοῦ τῶν φορολογουμένων, μὲ συνολικὸν οικογενειακὸν εἰσόδημα 10.007,6 ἑκατ. δραχμῶν. Ἡ ομάδα τῶν μισθωτῶν, ἐν γένει, περιέλαβε τὸ 28,1% περίπου τῶν φορολογουμένων, μὲ δηλωθὲν ὑπ' αὐτῶν εἰσόδημα ἐξ 8.318,0 ἑκατ. δραχμῶν.

Ὁ ἀριθμὸς τῶν φυσικῶν προσώπων, τὰ ὁποῖα ἀντλοῦν τὸ κύριον εἰσόδημά των ἐξ ἐλευθερίων ἐπαγγελμάτων, ἦτο περίπου τὸ 7,6% τοῦ συνόλου τῶν δηλωσάντων, τῶν δὲ συνταξιούχων τὸ 12,7% αὐτῶν. Αἱ ὀλίγαι ἑκατοντάδες γεωργῶν ἀπετέλεσαν ἐντελῶς ἀσήμαντον ποσοστὸν τοῦ συνόλου.

Πίναξ Η'. Φορολογούμενοι καὶ δηλωθὲν εἰσόδημα αὐτῶν, καθ' ὁμάδας ἐπαγγελματιῶν

Ὅμαδες ἐπαγγελμάτων	Φορολογούμενοι		Δηλωθὲν εἰσόδημα		
	Ἀριθμὸς	Ἐπὶ τοῖς % τοῦ συνόλου	Ἐκατομμύρια δραχμῶν	Ἐπὶ τοῖς % τοῦ συνόλου	Μέσον, εἰς δραχμὰς
Σύνολον ομάδων	292 140	100,0	25 456,9	100,0	87 139
Εἰσοδηματῖαι	19 792	6,8	1 599,4	6,3	80 810
Ἐμπόροι - βιομηχάνοι κλπ.	130 077	44,5	10 007,6	39,3	76 936
Γεωργοὶ κλπ.	666	0,2	32,9	0,1	4 940
Μισθωτοὶ ἐν γένει	82 166	28,1	8 318,0	32,7	101 234
Ἐλεύθεροὶ ἐπαγγελματῖαι	22 327	7,7	2 586,2	10,2	115 833
Συνταξιούχοι	37 112	12,7	2 912,9	11,4	78 489

Ὁ μέσος ὄρος τοῦ συνολικῶς δηλωθέντος οικογενειακοῦ εἰσοδήματος, ὡς καὶ προηγουμένως ἀνεφέρθη, ἦτο 87.139 δραχμῶν. Τὸ ὑψηλότερον μέσον εἰσόδημα ἦτο 115.833 δραχμῶν καὶ ἀντεστοίχει εἰς φορολογουμένους, οἱ ὁποῖοι ἴσκουν ἐλευθέρια ἐπαγγέλματα. Ἡ ομάδα τῶν μισθωτῶν ἐν γένει παρουσίασε μέσον εἰσόδημα 101.234 δραχμῶν, εἰς δὲ τὰς ὑπολοίπους ομάδας, οἱ μέσοι ὄροι τῶν εἰσοδημάτων ἦσαν χαμηλότεροι τοῦ γενικοῦ μέσου ὄρου· οὔτοι ἦσαν 80.810 δραχμῶν διὰ τὴν ομάδα τῶν εἰσοδηματιῶν, 76.936 δραχμῶν διὰ τὴν ομάδα τῶν ἐμπόρων - βιομηχάνων κλπ., 78.489 δραχμῶν διὰ τοὺς συνταξιούχους καὶ 49.399 διὰ τοὺς γεωργούς.

Βεβαίως, ἐὰν ληφθῇ ὑπ' ὄψιν τὸ γεγονός, ὅτι διὰ τρεῖς ἐκ τῶν ἀνωτέρω ομάδων ἐπαγγελμάτων, ἦτοι διὰ τοὺς μισθωτοὺς, τοὺς συνταξιούχους καὶ τοὺς γεωργούς, ὑφίσταται ἐκ τοῦ νόμου ἀπαλλαγὴ ἐκ τῆς ὑποχρεώσεως

(*) Περὶ τοῦ τρόπου διαιρέσεως καὶ χαρακτηρισμοῦ τῶν ομάδων τούτων βλέπε εἰς κεφάλαιον Γ.5 τῆς παρουσίας.

ὑποβολῆς δηλώσεως ὑπὸ ὄρισμένας προϋποθέσεις (ὕψος εἰσοδήματος κλπ.), καθίσταται φανερόν ὅτι ἡ σειρά ὑπὸ τὴν ὁποίαν ἐμφανίζονται τὰ ἀνωτέρω οικογενειακὰ εἰσοδήματα δὲν εἶναι ἐκείνη ἢ ὁποῖα θὰ προέκυπτεν ἐὰν ἅπαντα τὰ πρόσωπα τὰ ἀνήκοντα εἰς τὰς ομάδας ταύτας ὑπεχρεοῦντο εἰς ὑποβολὴν δηλώσεως. Διὰ τὰς τρεῖς ταύτας ομάδας τὸ μέσον οικογενειακὸν εἰσόδημα θὰ ἦτο τότε πολὺ κατώτερον καὶ ἡ ἀνωτέρω σειρά θὰ μετεβάλλετο οὐσιωδῶς.

Δ.7. Δηλωθὲν οικογενειακὸν εἰσόδημα ὑπὸ φορολογουμένων ἐκάστης τῶν ἐπαγγελματικῶν ομάδων, ἀναλόγως τῆς πηγῆς προελεύσεως αὐτοῦ

Ἐκ τῆς μελέτης τῶν στοιχείων τοῦ πίνακος Θ' διαπιστοῦται, ὅτι τὸ μεγαλύτερον μέρος τοῦ ὑπὸ τῶν φορολογουμένων ἐκάστης τῶν ἐπαγγελματικῶν ομάδων δηλωθέντος οικογενειακοῦ εἰσοδήματος προήρχετο ἐκ τῆς ἀντιστοίχου πηγῆς πρὸς τὴν ομάδα τοῦ ἐπαγγέλματος. Πράγματι, τὸ εἰσόδημα τῶν φορολογου-

Πίναξ Θ'. Δηλωθέν οικογενειακόν εισόδημα, κατά πηγήν προελεύσεως και ομάδας επαγγελματιών

Είς εκατομμύρια δραχμών

66

Όμαδες επαγγελματιών	Σύνολον πηγών	Πηγαι προελεύσεως του εισοδήματος					
		Οικοδομαί	Κινηται αξιαί	Έμπορικαι και βιομηχ. επιχειρήσεις	Μισθωται υπηρεσιαί	Έλευθερία επαγγέλματα	Λοιπαι πηγαί (1)
Όλαι αι ομάδες	25 456,9	3 918,4	874,2	8 362,2	10 712,6	1 515,2	74,4
Εισοδηματιαί	1 599,4	1 081,6	229,5	129,7	124,7	13,3	20,6
Έμποροι - βιομήχανοι - βιοτέχνοι κλπ.	10 007,6	1 193,2	239,8	7 705,1	687,9	157,5	24,0
Γεωργοί κλπ.	32,9	10,8	0,9	7,1	0,0	3,3	10,8
Μισθωτοί εν γένει	8 318,0	678,9	276,7	258,1	6 971,7	126,9	5,7
Έλεύθεροι επαγγελματιαί	2 586,2	399,9	54,1	189,8	744,2	1 192,8	5,3
Συνταξιούχοι	2 912,9	553,9	73,3	72,4	2 184,0	21,4	8,1
<i>Ποσοστιαία κατανομή επί τοις %</i>							
Όλαι αι ομάδες	100,0	15,4	3,4	32,8	42,1	6,0	0,3
Εισοδηματιαί	100,0	67,6	14,4	8,1	7,8	0,8	1,3
Έμποροι - βιομήχανοι - βιοτέχνοι κλπ.	100,0	11,9	2,4	77,0	6,9	1,6	0,2
Γεωργοί κλπ.	100,0	32,8	2,7	21,6	0,0	10,0	32,8
Μισθωτοί εν γένει	100,0	8,2	3,3	3,1	83,8	1,5	0,1
Έλεύθεροι επαγγελματιαί	100,0	15,5	2,1	7,3	28,8	46,1	0,2
Συνταξιούχοι	100,0	19,0	2,5	2,5	75,0	0,7	0,3

(1) Έκμισθωσις γαιών και γεωργικαι επιχειρήσεις.

μένων της ομάδος «εισοδηματιαί» προήρχετο, κατά τὰ 67,6% αὐτοῦ, ἐκ μισθωμάτων οἰκοδομῶν, μέρος αὐτοῦ (14,4%) ἐκ κινητῶν ἀξιῶν, τὰ 8,1% ἐξ ἐμπορικῶν και βιομηχανικῶν ἐπιχειρήσεων, και ἐκ τοῦ ὑπολοίπου τὰ 7,8%, ἐκ μισθωτῶν ὑπηρεσιῶν (προφανῶς ἀπὸ συντάξις). Τὸ 77,0% τοῦ εισοδήματος τῶν φορολογουμένων, τῶν ἀνηκόντων εἰς τὴν ομάδα τῶν ἐμπόρων - βιομηχάνων κλπ., προήλθεν ἐκ τῶν ἐπιχειρήσεων τῶν, μέρος αὐτοῦ (11,9%) ἀπὸ οἰκοδομῶν και ἐκ τοῦ ὑπολοίπου, τὸ 6,9% ἐκ μισθωτῶν ὑπηρεσιῶν.

Τὸ εισόδημα τῶν μισθωτῶν, ἐν γένει, εἶχε τὴν προέλευσίν του ἐκ τῶν μισθῶν τῶν (83,8%), και τὸ μεγαλύτερον μέρος τοῦ ὑπολοίπου (8,2%) ἐξ οἰκοδομῶν. Τὸ εισόδημα τῶν ἐλευθέρων επαγγελματιῶν, κατά τὰ 46,1%, ἐκτῆθη ἐκ τῆς ἀσκήσεως τοῦ επαγγέλματος τῶν, 28,8% ἐκ μισθῶν και ἐκ τοῦ ὑπολοίπου τὸ 15,5% ἐκ μισθωμάτων οἰκοδομῶν. Τέλος, τὸ εισόδημα τῶν συνταξιούχων κατά 75,0% προήλθεν ἀπὸ μισθωτῶν ὑπηρεσιῶν και συγκεκριμένως ἀπὸ συντάξεις, τὸ δὲ 19,0% ἐκ μισθωμάτων οἰκοδομῶν.

Δ.8. Φορολογούμενοι ἐκάστης τῶν επαγγελματικῶν ομάδων, κατά εισοδηματικά ἐπίπεδα

Εἰς προηγούμενον κεφάλαιον τῆς παρουσίης ἐκθέσεως ἀνεφέρθη, ὅτι τὸ μεγαλύτερον ποσοστὸν τῶν φορολογουμένων εἶχεν ἐτήσιον οικογενειακόν εισόδημα κατώτερον τοῦ μέσου ὄρου, ἐξ 87.139 δραχμῶν. Ἡ συγκέντρωσις αὐτῆ τῶν φορολογουμένων εἰς κατώτερα εισοδηματικά ἐπίπεδα παρουσιάζεται σχεδὸν εἰς ὅλας τὰς επαγγελματικὰς ομάδας τῶν φορολογουμένων, ἐκτὸς τῶν ομάδων τῶν μισθωτῶν και τῶν ἐλευθέρων επαγγελματιῶν, ἐνθα ἡ μεγίστη συγκέντρωσις τῶν φορολογουμένων μετατοπίζεται ἐλαφρῶς πρὸς ἀνώτερα ἐπίπεδα εισοδημάτων.

Δ.9. Ἀπαλλαγαι και ἐκπτώσεις ἐκ τοῦ εισοδήματος

Ἐκ τοῦ δηλωθέντος συνολικοῦ οικογενειακοῦ εισοδήματος τῶν 25.456,9 ἐκατ. δραχμῶν, ποσὸν ἐκ 10.187,4 ἐκατ. δραχμῶν, ἦτοι τὸ 40,0% αὐτοῦ, ἐξηρέθη τῆς φορολογίας ὑπὸ μορφὴν διαφόρων ἀπαλλαγῶν ἢ ἐκπτώσεων. Τὸ ποσὸν τοῦτο ἀναλύεται ὡς ἀκολούθως εἰς τὰ ἐπὶ μέρος τοιαῦτα τῶν εἰδικῶν ἐκπτώσεων :

α) Ἀπαλλαγὴ 30% ἐπὶ τοῦ εισοδήματος ἐκ μισθωτῶν ὑπηρεσιῶν (μὴ δυναμένη, εἰς ἐκάστην περίπτωσιν, νὰ ὑπερβῆ τὰς 18.000 δρχ.) ...	2.285,2	ἐκ.	δρχ.
β) Ἀπαλλαγὴ 25% ἐπὶ τοῦ εισοδήματος ἐξ ἐλευθερίων επαγγελματιῶν (μὴ δυναμένη, εἰς ἐκάστην περίπτωσιν, νὰ ὑπερβῆ τὰς 12.500 δρχ.) ...	166,3	»	»
γ) Ἐκπτώσις δι' ἐλάχιστον ὄριον συντηρήσεως (15.000 δρχ. δι' ἕκαστον φορολογούμενον)	4.558,8	»	»
δ) Ἐκπτώσις διὰ τὴν σύζυγον (4.000 ἢ 12.000 δρχ. εἰς ὀρισμένης περιπτώσεις)	1.095,9	»	»
ε) Ἐκπτώσις διὰ τὰ τέκνα και τὰ λοιπὰ μέλη τῆς οικογενείας, τὰ βαρύνοντα τὸν ὑπόχρεον (4.000 δρχ.)	1.139,0	»	»
στ) Ἐκπτώσις διὰ λοιπὰς περιπτώσεις	942,2	»	»

Σύνολον 10.187,4 ἐκ. δρχ.

Τὸ ποσὸν τῶν ἀπαλλαγῶν και ἐκπτώσεων, ὅπερ ἐξέπεσθη ἐκ τοῦ δηλωθέντος κατά τὸ 1966 εισοδήματος, ὡς ἀνεφέρθη και ἀνωτέρω, ἀντιπροσωπεύει τὸ 40,0% αὐτοῦ. Τὸ ποσοστὸν ὅμως αὐτό, ἐξεταζόμενον εἰς τὰ κατ' ἴδιαν εισοδηματικά ἐπίπεδα, παρουσιάζει διάφορον μορφὴν.

Πίναξ Γ'. 'Απαλλαγαι και εκπτώσεις, κατά κλιμάκια οικογενειακού εισοδήματος

Κλιμάκια οικογενειακού εισοδήματος (χιλιάδες δραχμών)	'Αριθμός φορολογουμένων	Δηλωθέν εισόδημα (έκατ. δραχμών)	'Απαλλαγαι και εκπτώσεις (έκατ. δραχμών)	'Επί τοις % του εισοδήματος	Μέσος όρος απαλλαγών και εκπτώσεων (δραχμαί)
Σύνολον	292 140	25 456,9	10 187,4	40,0	34 872
'Εως 30	35 804	853,3	737,3	86,4	20 593
30— 50	69 391	2 768,2	1 838,4	66,4	26 493
50— 100	114 620	8 194,6	4 194,3	51,2	36 593
100—(400)	68 670	11 183,8	3 163,2	28,3	43 064
400 και άνω	3.655	2.457,0	254,2	10,3	69 549

'Εκ του άνωτέρω πίνακος Ι, εξάγεται, ότι αί χαμηλότεραι εισοδηματικά τάξεις παρουσίασαν, ως ήτο άλλωστε επόμενον, ύψηλόν ποσοστόν εκπτώσεων.

Είς άρισμένα μάλιστα, πολύ χαμηλά επίπεδα εισοδήματος, τó ποσόν τών εκπτώσεων έτεινε νά πλησιάση τó σύνολον του δηλωθέντος εισοδήματος. 'Αντιθέτως, είς τά ύψηλά κλιμάκια του εισοδήματος τά εκπεσθέντα ποσά δέν απέτέλεσαν παρά έλάχιστον ποσοστόν του δηλωθέντος εισοδήματος.

Τó μέσον κατά φορολογούμενον εκπιπτόμενον εκ του εισοδήματός του ποσόν ήτο 34.872 δραχμών. Καθώς όμως δεικνύει ó πίναξ ΙΑ', ó μέσος όρος είς την περιφέρειαν Πρωτεύουσής ήτο 35.873 δραχμών κατά φορολογούμενον και είς την λοιπήν Χώραν 33.289 δραχμών.

Λαμβανομένου ύπ' όψιν, ότι είς τας δύο άνωτέρω περιφέρειας τó μέσον δηλωθέν οικογενειακόν εισόδημα ήτο, αντίστοίχως, 95.658 και 73.676 δραχμών, συνάγεται, ότι είς μέν την περιφέρειαν Πρωτεύουσής τó εκπεσθέν ποσόν άντεπροσώπευσε τó 37,5% του μέσου δηλωθέντος εισοδήματος, είς δέ την λοιπήν Χώραν τó ποσόν τουτο εκάλυψε τó 45,2% του δηλωθέντος τοιούτου.

'Ο πίναξ ΙΒ' δεικνύει, ότι τó μεγαλύτερον μέσον κατά φορολογούμενον εκπιπτόμενον ποσόν είχον οί μισθωτοί (43.573 δρχ.), ακολουθούμενοι ύπό τών έλευθέρων επαγγελματιών (39.987 δρχ.) και τών συνταξιούχων (34.964 δρχ.). 'Η εμφάνισις τών ύψηλόν τούτων μέσων όρων είς τούς φορολογουμένους τών τριών άνωτέρω ομάδων όφείλεται είς τó γεγονός, ότι τά εισοδήματα αυτών προήρχοντο κατά κύριον λόγον εκ τών δύο πηγών τών μισθωτών ύπηρεσιών και τών έλευθερίων επαγγελμάτων, διά τας όποιας τó εισόδημα άπηλλάγη νομίμως κατά 30% ή 25%, κατά περίπτωσιν.

Τó μέσον κατά φορολογούμενον εκπιπτόμενον ποσόν είχον οί μισθωτοί (43.573 δρχ.), ακολουθούμενοι ύπό τών έλευθέρων επαγγελματιών (39.987 δρχ.) και τών συνταξιούχων (34.964 δρχ.). 'Η εμφάνισις τών ύψηλόν τούτων μέσων όρων είς τούς φορολογουμένους τών τριών άνωτέρω ομάδων όφείλεται είς τó γεγονός, ότι τά εισοδήματα αυτών προήρχοντο κατά κύριον λόγον εκ τών δύο πηγών τών μισθωτών ύπηρεσιών και τών έλευθερίων επαγγελμάτων, διά τας όποιας τó εισόδημα άπηλλάγη νομίμως κατά 30% ή 25%, κατά περίπτωσιν.

Πίναξ ΙΑ'. 'Απαλλαγαι και εκπτώσεις είς την περιφέρειαν Πρωτεύουσής και την λοιπήν Χώραν

Περιφέρειαι	'Αριθμός φορολογουμένων	Δηλωθέν εισόδημα (έκατ. δραχμών)	'Απαλλαγαι και εκπτώσεις (έκατ. δραχμών)	'Επί τοις % του εισοδήματος	Μέσος όρος απαλλαγών και εκπτώσεων (δραχμαί)
Σύνολον 'Ελλάδος	292 140	25 456,9	10 187,4	40,0	34 872
Περιφέρεια Πρωτεύουσής	178 927	17 115,8	6 418,6	37,5	35 873
Λοιπή Χώρα	113 213	8 341,1	3 768,8	45,2	33 289

'Ως προκύπτει εκ του κατωτέρω πίνακος, είς την ομάδα τών γεωργών κλπ., τά εκπεσθέντα ποσά υπερέβησαν τó 50,2% του ύπό τής ομάδος ταύτης δηλωθέντος εισοδήματος, είς την ομάδα τών συνταξιούχων τά εκπεσθέντα ποσά άντεπροσώπευον τó 44,5% του δηλωθέν-

τος εισοδήματος, είς δέ την ομάδα τών μισθωτών τά εκπεσθέντα ποσά ανήλθον είς τó 43,0% του δηλωθέντος εισοδήματος, ένώ τó μικρότερον εκπεσθέν ποσόν άφείρα είς τούς εισοδηματίας (30,7% του δηλωθέντος εισοδήματος).

Πίναξ ΙΒ'. 'Απαλλαγαι και εκπτώσεις, καθ' ομάδας επαγγελμάτων

'Ομάδες επαγγελμάτων	'Αριθμός φορολογουμένων	Δηλωθέν εισόδημα (έκατ. δραχμών)	'Απαλλαγαι και εκπτώσεις (έκατ. δραχμών)	'Επί τοις % του δηλωθέντος εισοδήματος	Μέσος όρος απαλλαγών και εκπτώσεων (δραχμαί)
'Ολοι αί ομάδες	292 140	25 456,9	10 187,4	40,0	34 872
Εισοδηματίας	19 792	1 599,4	490,5	30,7	24 873
'Εμποροι-βιομήχανοι-βιοτέχναι κλπ.	130 077	10 007,6	3 910,0	39,1	30 059
Γεωργοί κλπ.	666	32,9	16,5	50,2	24 775
Μισθωτοί έν γένει	82 166	8 318,0	3 580,2	43,0	43 573
'Ελεύθεροι επαγγελματίας	22 327	2 586,2	892,8	34,5	39 987
Συνταξιούχοι	37 112	2 912,9	1 297,6	44,5	34 964

Δ.10. Φορολογητέον εισόδημα και φόρος

Τὸ φορολογητέον εισόδημα, ἤτοι τὸ ἐναπομένον μετὰ τὴν ἀφαίρεσιν τῶν ἀπαλλαγῶν καὶ ἐκπτώσεων εισόδημα, ἀνῆλθεν εἰς 15.418,8 ἑκατ. δραχμῶν. Τοῦτο ἀντεπροσώπευε τὸ 60,6% τοῦ συνολικῶς δηλωθέντος εισοδήματος καὶ προήρχετο κατὰ τὰ 69,8% αὐτοῦ ἐκ τῶν φορολογουμένων τῆς περιφέρειᾶς Πρωτευούσης καὶ τὸ ὑπόλοιπον (30,2%) ἐκ τῶν φορολογου-

μένων τῆς λοιπῆς Χώρας (βλ. κατωτέρω πίνακα ΙΔ'). Εἰς τὸ ἐν λόγῳ ποσὸν περιλαμβάνονται τὰ φορολογητέα εισοδήματα ἀμφοτέρων τῶν συζύγων, τὰ ὅποια διὰ μὲν τὸν σύζυγον ἀνῆλθον εἰς 14.101,8 ἑκατ. δραχμῶν, διὰ δὲ τὴν σύζυγον εἰς 1.317,0 ἑκατ. δραχμῶν.

Ὁ συνολικὸς φόρος εισοδήματος, ὑπολογιζόμενος βάσει τῶν δηλώσεων, ἀνῆλθεν εἰς 2.094,8 ἑκατ. δραχμῶν. Τὸ ποσὸν τοῦτο ἀπετέλει τὸ 13,6% τοῦ φορολογητέου εισοδήματος καὶ τὸ 8,2% τοῦ δηλωθέντος ὁμοίου, πρὸ

Πίναξ ΙΓ'. Συνολικὸς καὶ μέσος, κατὰ φορολογούμενον, φόρος καὶ μέση φορολογικὴ ἐπιβάρυνσις, κατὰ κλιμάκια οἰκογενειακοῦ εισοδήματος

Κλιμάκια οἰκογενειακοῦ εισοδήματος (χιλιάδες δραχμῶν)	Ἀριθμὸς φορολογουμένων	Δηλωθὲν εισόδημα (ἑκατ. δρχ.)	Φορολογητέον εισόδημα (ἑκατ. δρχ.)	Σύνολον φόρου (ἑκατ. δρχ.)	Ἐπὶ τοῖς % τοῦ συνόλου	Μέσος κατὰ φορολογούμενον φόρος (δραχμαί)	Μέση ἐπιβάρυνσις τοῦ δηλωθέντος εισοδήματος %	Μέση ἐπιβάρυνσις τοῦ φορολογουμένου εισοδήματος %
Σύνολον	292 140	25 456,9	15 418,8	2 094,8	100,0	7.171	8,2	13,6
Ἔως 30	35 804	853,3	197,2	9,3	0,5	260	1,1	4,7
30— 50	69 391	2.768,2	944,4	51,1	2,4	736	1,8	5,4
50— 100	114.620	8.194,6	4.050,3	271,8	13,0	2.371	3,3	6,7
100—(400	68 670	11.183,8	8.069,7	1.052,4	50,2	15.325	9,4	13,0
400 καὶ ἄνω	3.655	2.457,0	2.157,3	710,3	33,9	194.337	28,9	32,9

τῶν ἐκπτώσεων δι' ἐλάχιστον ὄριον συντηρήσεως, οἰκογενειακὰ βάρη κλπ. Ἡ σύνθεσις τοῦ συνολικοῦ ποσοῦ τοῦ φόρου εισοδήματος ἐμφανίζεται ὡς ἑξῆς :

α) Προοδευτικὸς φόρος κλίμακος, ἀντιστοιχῶν εἰς τὸ εισόδημα τοῦ συζύγου	1.870,2 ἑκ. δρχ.
β) Προοδευτικὸς φόρος κλίμακος, ἀντιστοιχῶν εἰς τὸ εισόδημα τῆς συζύγου	97,2 » »
γ) Συμπληρωματικὸς φόρος 3%	127,5 » »
Σύνολον	2.094,8 ἑκ. δρχ.

Εἰς τὴν κατωτέραν εισοδηματικὴν τάξιν, μέχρι 30 χιλ. δραχμῶν, ὁ συνολικὸς φόρος εισοδήματος ἀντεπροσώπευσε μόλις τὸ 1,1% τοῦ οἰκογενειακοῦ εισοδήματος, εἰς δὲ τὴν ἀμέσως ἀνωτέραν τάξιν (30 - 50 χιλ. δρχ.) οὗτος ἀντεπροσώπευσε τὸ 1,8% τοῦ οἰκογενειακοῦ εισοδήματος. Εἰς τὸ κλιμάκιον τοῦ εισοδήματος 50 - 100 χιλ. δραχμῶν, τὸ ὅποιον περιλαμβάνει τὸν μεγαλύτερον ἀριθμὸν τῶν φορολογουμένων (βλέπε πίνακα ΙΓ'), ὁ συνολικὸς φόρος εισοδήματος ἀπετέλει τὸ 3,3% τοῦ οἰκογενειακοῦ εισοδήματος καὶ διὰ τοὺς φορολογουμένους, οἵτινες ἐδήλωσαν εισόδημα, ἀντιστοιχοῦν περίπου εἰς τὸν γενικὸν μέσον ὄρον (περὶ τὰς 87.000

Πίναξ ΙΔ'. Κατανομὴ φόρου καὶ ἀναλογιῶν αὐτοῦ εἰς τὴν περιφέρειαν Πρωτευούσης καὶ λοιπὴν Χώραν

	Σύνολον Ἑλλάδος	Περιφέρεια Πρωτευούσης	Λοιπὴ Χώρα
Ἀριθμὸς φορολογουμένων	292 140	178 927	113 213
Δηλωθὲν εισόδημα (ἑκατ. δραχμῶν)	25.456,9	17.115,8	8.341,1
Φορολογητέον εισόδημα (ἑκατ. δραχμῶν)	15.418,8	10.761,0	4.657,8
Ἐπὶ τοῖς % τοῦ συνόλου	100,0	69,8	30,2
Σύνολον φόρου (ἑκατ. δραχμῶν)	2.094,8	1.590,5	504,3
Ἐπὶ τοῖς % τοῦ συνόλου	100,0	75,9	24,1
Μέσος φόρος (δραχμαί)	7.171	8.889	4.454
Μέση ἐπιβάρυνσις τοῦ δηλωθέντος εισοδήματος	8,2%	9,3%	6,0%
Μέση ἐπιβάρυνσις τοῦ φορολογηθέντος εισοδήματος	13,6%	14,8%	10,8%

δρχ.), ὁ φόρος εισοδήματος ἀπετέλει τὸ 2,5% τοῦ δηλωθέντος οἰκογενειακοῦ εισοδήματος. Εἰς τὰς ἀνωτέρας εισοδηματικὰς τάξεις, τὰ ἀντιστοιχοῦντα ποσοστὰ τοῦ φόρου βαίνουν, βεβαίως, ἀύξανόμενα, λόγῳ τοῦ προοδευτικοῦ χαρακτῆρος τῆς φορολογίας, καὶ φθά-

νοῦν τὸ 36,7% περίπου διὰ τὰ εισοδήματα τοῦ κλιμακίου 1.000 - 2.000 χιλ. δρχ., τὸ 44,3% διὰ τὸ κλιμάκιον 2.000 - 3.000 χιλ. δρχ., τὸ 42,4% διὰ τὸ κλιμάκιον 3.000 - 5.000 χιλ. δρχ. καί, τέλος, τὸ 46,0% διὰ τὰ εισοδήματα τὰ ἄνω τῶν 5.000 χιλ. δραχμῶν.

Ἐκ τοῦ πίνακος ΙΔ' παρατηρεῖται, ὅτι τὰ 75,9% τοῦ συνολικοῦ φόρου ἐδηλώθησαν εἰς τὴν περιφέρειαν Πρωτευούσης, τὰ δὲ ὑπόλοιπα (24,1%) εἰς τὴν λοιπὴν Χώραν. Ἐξ ἄλλου, ἐκ τῶν στοιχείων τοῦ αὐτοῦ ἄνω πίνακος, ἐμφαίνεται, ὅτι ὁ μέσος κατὰ φορολογούμενον φόρος εἰς τὴν περιφέρειαν Πρωτευούσης ἦτο σχεδὸν διπλάσιος (8.889 δρχ.) τοῦ μέσου φόρου εἰς τὴν λοιπὴν Χώραν (4.454 δρχ.). Ἡ μικρὰ αὕτη φοροδοτικὴ ἰκανότης τῶν φορολογουμένων τῶν ἐπαρχιῶν ὀφείλεται, ἀσφαλῶς, εἰς τὸ ὅτι τὰ δηλωθέντα εἰσοδήματα τοῦ μεγαλύτερου μέρους τῶν φορολογουμένων τῶν ἐπαρχιῶν ἐμπίπτουν εἰς τὰ χαμηλὰ κλιμάκια καί, συνεπῶς, λόγῳ τῆς προοδευτικότητος τῆς φορολογικῆς κλίμακος, ἀποδίδουν χαμηλὸν φόρον.

Τὴν κατὰ ἐπαγγελματικὰς πλέον ομάδας φοροδοτικὴν ἰκανότητα τῶν φορολογουμένων παρέχει ὁ ἀμέσως κατωτέρω πίναξ ΙΕ'.

Ἐκ τοῦ κατωτέρω πίνακος ἐξάγεται, ὅτι τὸ ἡμισυ σχεδὸν τοῦ ποσοῦ τοῦ φόρου, ἧτοι τὸ 43,2% αὐτοῦ, προήρχετο ἐκ τῶν φορολογουμένων τῆς ομάδος τῶν ἐμπόρων - βιομηχάνων κλπ., ἐνῶ περὶ τὸ 26,2% αὐτοῦ εἶχε τὴν προέλευσίν του ἐκ τῶν μισθωτῶν ἐν γένει, τὸ 10,9% ἀντεστοίχει εἰς τοὺς φορολογουμένους τῆς ομάδος τῶν εἰσοδηματιῶν, τὸ 11,7% εἰς τοὺς ἐλευθέρους ἐπαγγελματίας καὶ τὸ ὑπόλοιπον (8,0%) εἰς τὰς λοιπὰς ομάδας.

Ὁ μεγαλύτερος μέσος ἐτήσιος φόρος παρουσιάσθη εἰς τὴν ομάδα τῶν εἰσοδηματιῶν (11.505 δρχ.), ἀντιπροσωπεύσας τὸ 14,2% τοῦ δηλωθέντος μέσου εἰσοδήματος καὶ τὸ 20,1% τοῦ φορολογηθέντος ὁμοίου.

Οἱ φορολογούμενοι τῆς ομάδος τῶν ἐλευθέρων ἐπαγγελματιῶν ἐδήλωσαν κατὰ μέσον ὄρον ἐτήσιον φόρον ἐκ 10.987 δραχμῶν, ἀντιπροσωπεύοντα τὸ 9,5% τοῦ δηλωθέντος μέσου εἰσοδήματος καὶ τὸ 14,4% τοῦ φορο-

Πίναξ ΙΕ'. Κατανομὴ εἰσοδήματος καὶ φόρου αὐτοῦ, κατὰ ἐπαγγελματικὰς ομάδας

	Ὅλαι αἱ ομάδες	Εἰσοδηματίαι	Ἐμποροὶ, βιομηχάνοι, βιοτέχναι κλπ.	Γεωργοὶ κλπ.	Μισθωτοὶ ἐν γένει	Ἐλεύθεροὶ ἐπαγγελματίαι	Συνταξιούχοι
Ἀριθμὸς φορολογουμένων	292.140	19.792	130.077	666	82.166	22.327	37.112
Δηλωθὲν εἰσόδημα (ἐκατ. δραχ.) ..	25.456,9	1.599,4	10.007,6	32,9	8.318,0	2.586,2	2.912,9
Φορολογητέον εἰσόδημα (ἐκατ. δραχ.)	15.418,8	1.130,5	6.265,5	16,3	4.694,4	1.702,2	1.609,9
Ἐπὶ τοῖς % τοῦ συνόλου	100,0	7,3	40,6	0,1	30,5	11,0	10,5
Σύνολον φόρου (ἐκατ. δραχ.)	2.094,8	227,7	905,8	1,6	547,9	245,3	166,6
Ἐπὶ τοῖς % τοῦ συνόλου	100,0	10,9	43,2	0,1	26,2	11,7	7,9
Μέσος φόρος (δραχμαὶ)	7.171	11.505	6.964	2.402	6.668	10.987	4.489
Μέση ἐπιβάρυνσις τοῦ δηλωθέντος εἰσοδήματος	8,2%	14,2%	9,1%	4,9%	6,6%	9,5%	5,7%
Μέση ἐπιβάρυνσις τοῦ φορολογηθέντος εἰσοδήματος	13,6%	20,1%	14,5%	9,8%	11,7%	14,4%	10,3%

λογηθέντος ὁμοίου. Ἡ ὁμάς τῶν ἐμπόρων, βιομηχάνων, βιοτεχνῶν κλπ., ἐνεφάνισε σχεδὸν χαμηλὸν μέσον ἐτήσιον φόρον 6.964 δραχμῶν, ἀντιστοιχοῦντα εἰς τὸ 9,1% τοῦ δηλωθέντος ὑπ' αὐτῶν μέσου ἐτησίου εἰσοδήματος καὶ εἰς τὸ 14,5% τοῦ φορολογηθέντος ὁμοίου.

Ὁ μέσος ἐτήσιος κατὰ μισθωτὸν φόρος ἀνῆλθεν εἰς 6.668 δραχμῶν καὶ ἀπετέλει τὸ 6,6% τοῦ δηλωθέντος ὑπ' αὐτῶν μέσου ἐτησίου εἰσοδήματος καὶ τὸ 11,7% τοῦ φορολογηθέντος τοιοῦτου. Οἱ συνταξιούχοι παρουσίασαν μέσον ἐτήσιον φόρον 4.489 δραχμῶν. Οὗτος

ἀντιπροσωπεύει τὸ 5,7% τοῦ δηλωθέντος ὑπ' αὐτῶν μέσου οἰκογενειακοῦ εἰσοδήματος καὶ τὸ 10,3% τοῦ φορολογηθέντος ὁμοίου. Τέλος, οἱ γεωργοὶ κλπ. παρουσίασαν τὸν μικρότερον μέσον ἐτήσιον φόρον (2.402 δρχ.). Οὗτος ἀντιπροσωπεύει τὸ 4,9% τοῦ δηλωθέντος οἰκογενειακοῦ εἰσοδήματος καὶ τὸ 9,8% τοῦ φορολογηθέντος ὁμοίου.

Τὰ ἀκολουθοῦντα διαγράμματα παρέχουν ἐποπτικὴν εἰκόνα κατανομῶν φορολογουμένων, εἰσοδήματος καὶ φόρου.





ΔΗΛΩΘΕΝ ΟΙΚΟΓΕΝΕΙΑΚΟΝ ΕΙΣΟΔΗΜΑ

(Α) Κατά πηγήν προελεύσεως

(Β) Καθ' ομάδας επαγγελματιών

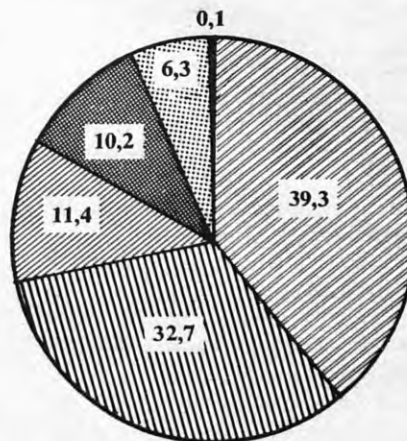
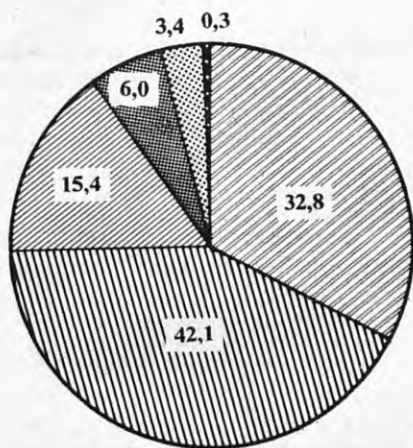

- | | | | |
|--|--|--|--|
| | | | |
| | | | |
| | | | |

ΚΑΤΑΝΟΜΗ ΑΡΙΘΜΟΥ ΦΟΡΟΛΟΓΟΥΜΕΝΩΝ ΔΗΛΩΘΕΝΤΟΣ ΕΙΣΟΔΗΜΑΤΟΣ ΚΑΙ ΦΟΡΟΥ ΚΑΤΑ ΚΛΙΜΑΚΙΑ ΟΙΚΟΓΕΝΕΙΑΚΟΥ ΕΙΣΟΔΗΜΑΤΟΣ

Αριθμός φορολογουμένων

Δηλωθέν εισόδημα
Ποσοστά %

Σύνολον φόρου

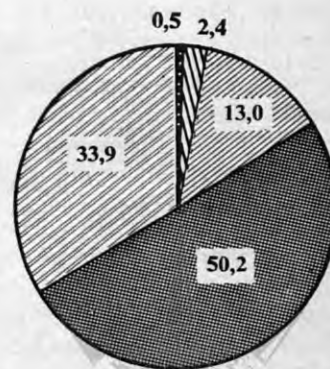
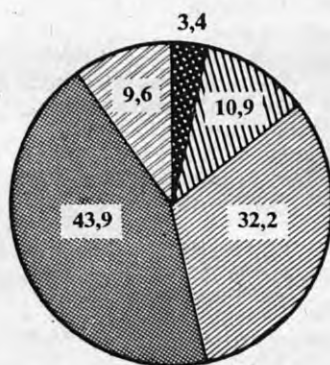
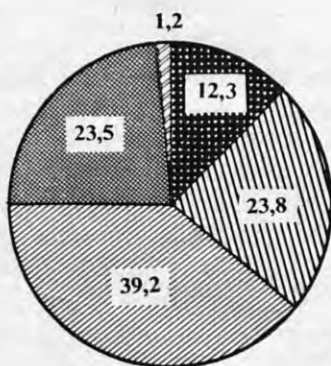

- | | |
|--|---------|
| | 30 |
| | 30 - 50 |

- | | |
|--|-----------|
| | 50 - 100 |
| | 100 - 400 |

- | | |
|--|-------------|
| | 400 και άνω |
|--|-------------|

Κλίμακια εισοδήματος εις χιλιάδας δραχμών



Κατηγορία	Ποσοστό
Α	35%
Β	25%
Γ	15%
Δ	10%
Ε	15%

ΑΝΑΛΥΣΗ ΤΩΝ ΔΕΔΟΜΕΝΩΝ

Ποσοστά

Ποσοστά

Ποσοστά

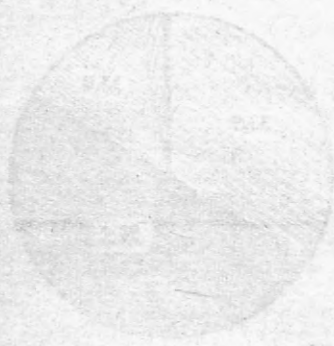

Κατηγορία	Ποσοστό
Α	35%
Β	25%
Γ	15%
Δ	10%
Ε	15%



ΒΑΣΙΚΟΙ ΠΙΝΑΚΕΣ

Ε'. ΒΑΣΙΚΟΙ ΠΙΝΑΚΕΣ ΦΟΡΟΛΟΓΙΑΣ ΔΗΛΩΘΕΝΤΟΣ ΕΙΣΟΔΗΜΑΤΟΣ

- Πίναξ 1. Ἀριθμὸς φορολογουμένων, δηλωθέν εισόδημα κατὰ πηγὴν προελεύσεως, ἀπαλλαγὰί, ἐκπτώσεις, φορολογητέον εισόδημα καὶ φόρος (ἄμφοτέρων τῶν συζύγων). Σύνολον Ἑλλάδος, περιφέρεια Πρωτευούσης, λοιπὴ Χώρα.
- Πίναξ 2. Ἀριθμὸς φορολογουμένων, δηλωθέν οἰκογενειακὸν εισόδημα, ἀπαλλαγὰί καὶ ἐκπτώσεις, φορολογητέον εισόδημα καὶ φόρος, κατὰ κλιμάκια οἰκογενειακοῦ εισοδήματος.
- Πίναξ 3. Ἀριθμὸς φορολογουμένων, δηλωθέν εισόδημα κατὰ πηγὴν προελεύσεως, ἀπαλλαγὰί, ἐκπτώσεις, φορολογητέον εισόδημα καὶ φόρος (ἄμφοτέρων τῶν συζύγων), καθ' ὁμάδας ἐπαγγελματιῶν.
- Πίναξ 4. Ἀριθμὸς φορολογουμένων, δηλωθέν οἰκογενειακὸν εισόδημα, φορολογητέον εισόδημα καὶ φόρος, κατὰ κλιμάκια εισοδήματος. Ἐπί πλέον : α) ἀναλογῶν φόρος κλίμακος καὶ συμπληρωματικὸς καὶ β) μέσος φόρος καὶ μέση ἐπιβάρυνσις τοῦ εισοδήματος.
- Πίναξ 5. Ἀριθμὸς φορολογουμένων, δηλωθέν οἰκογενειακὸν εισόδημα, ἀπαλλαγὰί καὶ ἐκπτώσεις, φορολογητέον εισόδημα καὶ φόρος, κατὰ κλιμάκια εισοδήματος.
- Πίναξ 6. Ἀριθμὸς φορολογουμένων, δηλωθέν εισόδημα τοῦ συζύγου, ἀπαλλαγὰί καὶ ἐκπτώσεις, φορολογητέον εισόδημα καὶ φόρος, κατὰ κλιμάκια εισοδήματος.
- Πίναξ 7. Ἀριθμὸς φορολογουμένων, δηλωθέν εισόδημα τῆς συζύγου, ἀπαλλαγὰί καὶ ἐκπτώσεις, φορολογητέον εισόδημα καὶ φόρος, κατὰ κλιμάκια εισοδήματος.
- Πίναξ 8. Ἀριθμὸς φορολογουμένων καὶ δηλωθέν οἰκογενειακὸν εισόδημα ἐξ ἐκάστης πηγῆς προελεύσεως, κατὰ κλιμάκια εισοδήματος.
- Πίναξ 9. Ἀριθμὸς φορολογουμένων καὶ δηλωθέν εισόδημα τοῦ συζύγου ἐξ ἐκάστης πηγῆς προελεύσεως, κατὰ κλιμάκια εισοδήματος.
- Πίναξ 10. Ἀριθμὸς φορολογουμένων καὶ δηλωθέν εισόδημα τῆς συζύγου ἐξ ἐκάστης πηγῆς προελεύσεως, κατὰ κλιμάκια εισοδήματος.
- Πίναξ 11. Ἀριθμὸς φορολογουμένων καὶ δηλωθέν εισόδημα αὐτῶν ἐξ οἰκοδομῶν, κατὰ κλιμάκια εισοδήματος α) τοῦ συζύγου καὶ β) τῆς συζύγου.
- Πίναξ 12. Ἀριθμὸς φορολογουμένων καὶ δηλωθέν εισόδημα αὐτῶν ἐξ ἐμπορικῶν καὶ βιομηχανικῶν ἐπιχειρήσεων, κατὰ κλιμάκια εισοδήματος α) τοῦ συζύγου καὶ β) τῆς συζύγου.
- Πίναξ 13. Ἀριθμὸς φορολογουμένων καὶ δηλωθέν εισόδημα αὐτῶν ἐκ μισθωτῶν ὑπηρεσιῶν, κατὰ κλιμάκια εισοδήματος α) τοῦ συζύγου καὶ β) τῆς συζύγου.
- Πίναξ 14. Ἀριθμὸς φορολογουμένων καὶ δηλωθέν εισόδημα αὐτῶν ἐξ ἐλευθερίων ἐπαγγελματιῶν, κατὰ κλιμάκια εισοδήματος α) τοῦ συζύγου καὶ β) τῆς συζύγου.
- Πίναξ 15. Ἀριθμὸς φορολογουμένων καὶ δηλωθέν εισόδημα αὐτῶν, κατὰ κλιμάκια εισοδήματος α) τοῦ συζύγου καὶ β) τῆς συζύγου.
- Πίναξ 16. Ἀπαλλαγὰί καὶ ἐκπτώσεις ἐκ τοῦ οἰκογενειακοῦ εισοδήματος, κατὰ κλιμάκια εισοδήματος.
- Πίναξ 17. Ἀπαλλαγὰί καὶ ἐκπτώσεις ἐκ τοῦ εισοδήματος τοῦ συζύγου, κατὰ κλιμάκια εισοδήματος.
- Πίναξ 18. Ἀπαλλαγὰί καὶ ἐκπτώσεις ἐκ τοῦ εισοδήματος τῆς συζύγου, κατὰ κλιμάκια εισοδήματος.
- Πίναξ 19. Ἀριθμὸς φορολογουμένων, φορολογητέον εισόδημα καὶ ἀναλογῶν φόρος κλίμακος, κατὰ κλιμάκια φορολογητέου εισοδήματος α) τοῦ συζύγου καὶ β) τῆς συζύγου.
- Πίναξ 20. Ἀριθμὸς φορολογουμένων, φορολογητέον εισόδημα αὐτῶν καὶ ἀναλογῶν φόρος κλίμακος, κατὰ κλιμάκια ἀναλογούντος φόρου α) τοῦ συζύγου καὶ β) τῆς συζύγου.

Σημείωσις : Εἰς τοὺς ἀκολουθοῦντας πίνακας οἱ ἀριθμοὶ ἔχουν στρογγυλοποιηθῆ. Κατὰ συνέπειαν, εἰς πολλὰς περιπτώσεις τὰ ἀθροίσματα τῶν ἐπὶ μέρους ἀριθμῶν δὲν συμφωνοῦν μὲ τὰ ἀναγεγραμμένα σύνολα, τὰ ὅποια ἔχουν προέλθει ἐκ τῶν ἀρχικῶν δεδομένων τῆς ἐρεῦνης, ἥτοι πρὸ τῆς στρογγυλοποιήσεως αὐτῶν.



Πίναξ 1: Αριθμός φορολογουμένων, δηλωθέν εισόδημα κατά πηγήν προελεύσεως, άπαλλαγαι, έκπτώσεις, φορολογητέον εισόδημα και φόρος (άμφοτέρων τών συζύγων). Σύνολον Ελλάδος, περιφέρεια Πρωτεύουσας, λοιπή Χώρα

Είς χιλιάδας δραχμών

Κατονομασία σχετικων μεγεθών	Σύνολον Ελλάδος		Περιφέρεια Πρωτεύουσας		Λοιπή Χώρα	
	Σύνολον	Τού συζύγου	Σύνολον	Τού συζύγου	Σύνολον	Τού συζύγου
	Της συζύγου	Της συζύγου	Της συζύγου	Της συζύγου	Της συζύγου	Της συζύγου
1. Αριθμός φορολογουμένων	292.140	—	178.927	—	113.213	—
2. Εισόδημα έξ :	25.456.907	2.302.301	17.115.824	1.602.304	8.341.083	699.997
Α'. Οικοδομών	3.918.403	698.199	2.829.978	2.310.786	1.088.425	909.418
α) Φορολογούμενον	3.911.976	697.014	2.829.881	2.309.881	1.082.962	905.077
β) Απαλλοσιμένον	6.427	1.181	964	905	5.463	4.341
Β'. Έκμισθώσεως γαιών	31.889	3.347	20.688	17.776	11.201	10.766
Γ'. Κινητών αξιών	874.190	22.215	774.855	755.312	99.335	96.663
Δ'. Έμπορικων και βιομηχ. επιχειρήσεων	8.362.200	548.056	4.806.554	4.446.487	3.555.646	3.367.657
Ε'. Γεωργικων επιχειρήσεων	42.471	7.696	8.655	7.324	33.816	27.451
ΣΤ'. Μισθωτών υπηρεσιών	10.712.593	944.302	7.607.858	6.967.208	3.104.735	2.801.083
Ζ'. Έλευθεριών επαγγελμάτων	1.515.161	78.486	1.067.236	1.008.627	447.925	428.048
3. Άπαλλαγαι	2.950.093	309.013	2.028.567	1.810.279	921.526	830.801
30% επί εισοδήματος εκ μισθωτών υπηρεσιών	2.285.161	256.447	1.567.175	1.395.875	717.986	632.839
25% επί εισοδήματος έξ έλευθεριών επαγγελμάτων	166.335	11.904	109.438	101.349	56.897	53.082
Μερίσματα συνεταιρισμών Ν. 602. Έκ Ζημιών	3.401	—	486	486	2.915	2.915
ΚΗ' Ψηφίσματος	493.572	40.621	351.040	312.141	142.532	140.810
	1.624	41	428	428	1.196	1.155
4. Έκπτώσεις	7.237.317	675.429	4.390.061	3.947.122	2.847.256	2.614.766
Άφορολόγητον όριον	4.558.749	86.183	2.804.968	2.773.743	1.753.781	1.698.823
Οικογενειακά βάρη	2.234.933	565.313	1.309.599	915.324	925.334	754.296
α) Έξυγος	1.095.917	534.529	682.823	304.760	413.094	256.628
β) Τέκνα	957.346	15.272	513.857	508.945	443.489	433.129
γ) Λοιπά	181.670	166.158	112.919	11.300	68.751	64.539
Νοσήλια	89.743	8.566	70.910	63.856	18.833	17.321
Άσφαλιστρα, εισφοραι	314.793	301.022	172.477	163.666	142.316	137.356
Δωρεαι κλπ.	24.220	1.549	20.565	19.038	3.655	3.633
Διατροφη συζύγου	14.879	47	11.542	11.495	3.337	3.337
5. Φορολογητέον εισόδημα	15.418.807	1.316.977	10.761.015	9.812.671	4.657.792	4.289.159
6. Σύνολον φόρου	2.094.839	114.241	1.590.520	1.502.162	504.319	478.436
Άναλογών φόρος κλίμακος	1.967.373	97.197	1.491.321	1.416.351	476.052	453.825
Συμπληρωματικός φόρος 3%	127.466	17.044	99.199	85.811	28.267	24.611

Πίναξ 2: Ἀριθμὸς φορολογουμένων, δηλωθέν οικογενειακὸν εἰσόδημα, ἀπαλλαγὰι καὶ ἐκπτώσεις, φορολογητέον εἰσόδημα καὶ φόρος, κατὰ κλιμάκια οικογενειακοῦ εἰσοδήματος

Κλιμάκια οικογενειακοῦ εἰσοδήματος (χιλιάδες δραχμῶν)	Φορολογούμενοι		Δηλωθέν εἰσόδημα		Ἀπαλλαγὰι καὶ ἐκπτώσεις		Φορολογητέον εἰσόδημα		Σύνολον φόρου	
	Ἀριθμὸς	Ἐπὶ τοῖς % τοῦ συνόλου	Χιλιάδες δραχμῶν	Ἐπὶ τοῖς % τοῦ συνόλου	Χιλιάδες δραχμῶν	Ἐπὶ τοῖς % τοῦ συνόλου	Χιλιάδες δραχμῶν	Ἐπὶ τοῖς % τοῦ συνόλου	Χιλιάδες δραχμῶν	Ἐπὶ τοῖς % τοῦ συνόλου

Α'. Σύνολον Ἑλλάδος

Σύνολον	292.140	100,0	25.456.907	100,0	10.187.410	100,0	15.418.807	100,0	2.094.839	100,0
Ἔως < 22	10.894	3,7	194.122	0,8	239.579	2,4	31.666	0,2	1.351	0,1
22— 28	18.020	6,2	456.762	1,8	347.159	3,4	111.883	0,7	5.218	0,3
28— 34	19.400	6,6	605.607	2,4	437.324	4,3	170.554	1,1	8.570	0,4
34— 40	24.660	8,5	918.903	3,6	638.994	6,3	294.202	1,9	15.989	0,8
40— 50	32.221	11,0	1.446.135	5,7	912.689	8,9	533.277	3,5	29.250	1,4
50— 60	30.387	10,4	1.669.746	6,5	962.939	9,4	708.337	4,6	42.017	2,0
60— 80	50.442	17,3	3.504.416	13,8	1.884.126	18,5	1.677.274	10,8	107.773	5,1
80— 100	33.791	11,6	3.020.402	11,8	1.347.230	13,2	1.664.656	10,8	122.029	5,8
100— 200	54.010	18,5	7.281.904	28,6	2.382.781	23,4	4.910.974	31,9	511.334	24,4
200— 400	14.660	5,0	3.901.863	15,3	780.408	7,7	3.158.706	20,5	541.031	25,9
400— 600	2.295	0,8	1.098.265	4,3	138.862	1,4	954.434	6,2	246.843	11,8
600— 800	697	0,2	474.291	1,9	50.347	0,5	414.334	2,7	132.745	6,3
800— 1000	290	0,1	255.842	1,0	21.450	0,2	227.618	1,5	82.306	3,9
1000— 2000	308	0,1	399.087	1,6	36.577	0,4	353.960	2,3	146.631	7,0
2000— 3000	38	0,0	91.393	0,4	4.288	0,0	83.581	0,5	40.481	1,9
3000— 5000	17	0,0	63.601	0,2	1.317	0,0	59.552	0,4	26.937	1,3
5000 καὶ ἄνω	10	0,0	74.568	0,3	1.340	0,0	63.799	0,4	34.334	1,6

*Αθροιστικαὶ σειραὶ ἐκ τῶν ὡς ἄνω μεγεθῶν, ἐκ τῶν κατωτέρων πρὸς τὰ ἀνώτερα κλιμάκια

Ἔως < 22	10.894	3,7	194.122	0,8	239.579	2,4	31.666	0,2	1.351	0,1
» 28	28.914	9,9	650.884	2,6	586.738	5,8	143.549	0,9	6.569	0,2
» 34	48.314	16,5	1.256.491	4,9	1.024.062	10,1	314.103	2,0	15.139	0,7
» 40	72.974	25,0	2.175.394	8,5	1.663.056	16,3	608.305	3,9	31.128	1,5
» 50	105.195	36,0	3.361.529	13,2	2.575.746	25,3	1.141.582	7,4	60.378	2,9
» 60	135.582	46,4	5.291.275	20,8	3.538.684	34,7	1.849.919	12,0	102.395	4,9
» 80	186.024	63,7	8.795.691	34,6	5.422.810	53,2	3.527.193	22,9	210.168	10,0
» 100	219.815	75,2	11.816.093	46,4	6.770.040	66,5	5.191.849	33,7	332.197	15,9
» 200	273.825	93,7	19.097.997	75,0	9.152.821	89,8	10.102.823	65,5	843.531	40,3
» 400	288.485	98,7	22.999.860	90,3	9.933.229	97,5	13.261.529	86,0	1.384.562	66,1
» 600	290.780	99,5	24.098.125	94,7	10.072.091	98,9	14.215.963	92,2	1.631.405	77,9
» 800	291.477	99,8	24.572.416	96,5	10.122.438	99,4	14.630.297	94,9	1.764.150	84,2
» 1000	291.767	99,9	24.828.258	97,5	10.143.888	99,6	14.857.915	96,4	1.846.456	88,1
» 2000	292.075	100,0	25.227.345	99,1	10.180.465	99,9	15.211.875	98,7	1.993.087	95,1
» 3000	292.113	100,0	25.318.738	99,5	10.184.753	100,0	15.295.456	99,2	2.033.568	97,1
» 5000	292.130	100,0	25.382.339	99,7	10.186.070	100,0	15.355.008	99,6	2.060.505	98,4
» 6000	292.140	100,0	25.456.907	100,0	10.187.410	100,0	15.418.807	100,0	2.094.839	100,0



Πίναξ 2: 'Αριθμός φορολογουμένων, δηλωθέν οικογενειακόν εισόδημα, απαλλαγαι και έκπτώσεις, φορολογητέον εισόδημα και φόρος, κατά κλιμάκια οικογενειακοῦ εισοδήματος (συνέχεια)

Κλιμάκια οικογενειακοῦ εισοδήματος (χιλιάδες δραχμῶν)	Φορολογούμενοι		Δηλωθέν εισόδημα		'Απαλλαγαι και έκπτώσεις		Φορολογητέον εισόδημα		Σύνολον φόρου	
	'Αριθμός	'Επί τοῖς % τοῦ συνόλου	Χιλιάδες δραχμῶν	'Επί τοῖς % τοῦ συνόλου	Χιλιάδες δραχμῶν	'Επί τοῖς % τοῦ συνόλου	Χιλιάδες δραχμῶν	'Επί τοῖς % τοῦ συνόλου	Χιλιάδες δραχμῶν	'Επί τοῖς % τοῦ συνόλου
Σύνολον	178.927	100,0	17.115.824	100,0	6.418.629	100,0	10.761.015	100,0	1.590.520	100,0
Ἔως <22	6.290	3,5	109.847	0,6	136.135	2,1	16.887	0,2	685	0,0
22— 28	10.540	5,9	265.707	1,6	204.412	3,2	61.121	0,6	2.970	0,2
28— 34	10.970	6,1	344.489	2,0	246.416	3,8	98.642	0,9	5.183	0,3
34— 40	13.500	7,5	504.021	2,9	344.416	5,4	169.206	1,6	9.807	0,6
40— 50	18.810	10,5	846.953	4,9	530.635	8,3	312.301	2,9	17.421	1,1
50— 60	16.502	9,2	904.100	5,3	527.224	8,2	376.914	3,5	22.920	1,4
60— 80	29.489	16,5	2.051.958	12,0	1.094.115	17,1	987.021	9,2	64.554	4,1
80— 100	20.683	11,6	1.847.127	10,8	838.355	13,1	1.004.349	9,3	74.147	4,7
100— 200	37.630	21,1	5.114.515	29,9	1.669.109	26,0	3.444.047	32,0	363.638	22,9
200— 400	11.570	6,5	3.093.406	18,1	631.994	9,8	2.503.122	23,3	431.107	27,1
400— 600	1.815	1,0	871.716	5,1	104.845	1,6	758.069	7,0	196.690	12,4
600— 800	568	0,3	387.047	2,3	39.537	0,6	339.371	3,2	108.707	6,8
800— 1000	233	0,1	205.873	1,2	16.935	0,3	182.572	1,7	66.189	4,2
1000— 2000	264	0,2	345.821	2,0	27.652	0,4	306.485	2,8	127.756	8,0
2000— 3000	37	0,0	88.477	0,5	4.236	0,1	80.753	0,7	39.091	2,5
3000— <5000	16	0,0	60.199	0,4	1.273	0,0	56.356	0,5	25.321	1,6
5000 και ἄνω	10	0,0	74.568	0,4	1.340	0,0	63.799	0,6	34.334	2,1

Γ'. Λοιπή Χώρα

Σύνολον	113.213	100,0	8.341.083	100,0	3.768.781	100,0	4.657.792	100,0	504.319	100,0
Ἔως <22	4.604	4,1	84.275	1,0	103.444	2,8	14.779	0,3	666	0,1
22— 28	7.480	6,6	191.055	2,3	142.747	3,8	50.762	1,1	2.248	0,5
28— 34	8.430	7,4	261.118	3,1	190.908	5,1	71.912	1,5	3.387	0,7
34— 40	11.160	9,9	414.882	5,0	294.578	7,8	124.996	2,7	6.182	1,2
40— 50	13.411	11,8	599.182	7,2	382.054	10,1	220.976	4,7	11.829	2,4
50— 60	13.885	12,3	765.646	9,2	435.715	11,6	331.423	7,1	19.097	3,8
60— 80	20.953	18,5	1.452.458	17,4	790.011	21,0	690.253	14,8	43.219	8,6
80— 100	13.103	11,6	1.173.275	14,1	508.875	13,5	660.307	14,2	47.882	9,5
100— 200	16.380	14,5	2.167.389	26,0	713.672	18,9	1.466.927	31,5	147.696	29,3
200— 400	3.090	2,7	808.457	9,7	148.414	3,9	655.584	14,1	109.924	21,8
400— 600	480	0,4	226.549	2,7	34.017	0,9	196.365	4,2	50.153	10,0
600— 800	129	0,1	87.244	1,1	10.810	0,3	74.963	1,6	24.038	4,8
800— 1000	57	0,1	49.969	0,6	4.515	0,1	45.046	1,0	16.117	3,2
1000— 2000	44	0,0	53.266	0,6	8.925	0,2	47.475	1,0	18.875	3,8
2000— 3000	1	0,0	2.916	0,0	52	0,0	2.828	0,1	1.390	0,3
3000— <5000	1	0,0	3.402	0,0	44	0,0	3.196	0,1	1.616	0,0
5000 και ἄνω	—	—	—	—	—	—	—	—	—	—



Πίναξ 3: Αριθμός φορολογουμένων, δηλωθέν εισόδημα κατά πηγήν προελεύσεως, άπαλλαγάι, έκπτώσεις, φορολογητέον εισόδημα και φόρος (άμφοτέρων τών συζύγων), καθ' ομάδας έπαγγελματιών

Είς χιλιάδας δραχμών

Κατονομασία μεγεθών	Σύνολον ομάδων επαγγελματιών			Εισοδηματία			Έμποροι-βιομήχανοι-βιοτέχνοι-επαγγελματία		
	Σύνολον	Του συζύγου	Της συζύγου	Σύνολον	Του συζύγου	Της συζύγου	Σύνολον	Του συζύγου	Της συζύγου
1. Αριθμός φορολογουμένων	292.140	—	—	19.792	—	—	130.077	—	—
2. Εισόδημα έξ :	25.456.907	23.154.606	2.302.301	1.599.382	1.398.868	200.514	10.007.557	9.392.483	615.074
Α. Οικοδομών	3.918.403	3.220.204	698.199	1.081.648	984.261	97.387	1.193.205	980.081	213.124
α) Φορολογούμενον	3.911.976	3.214.938	697.018	1.081.641	984.254	97.387	1.190.691	977.693	212.998
β) Άπαλλασσόμενον	6.427	5.246	1.181	7	7	—	2.514	2.388	126
Β. Έκμισθώσεως γαίων	31.889	28.542	3.347	19.166	18.839	327	3.120	2.887	233
Γ. Κινητών αξιών	874.190	851.975	22.215	229.482	224.222	5.260	239.763	235.487	4.276
Δ. Έμπορικόν και βιομηχ. έπιχειρήσεων	8.362.200	7.814.144	548.056	129.733	53.795	75.938	7.705.070	7.471.971	233.099
Ε. Γεωργικόν έπιχειρήσεων	42.471	34.775	7.696	1.397	643	754	20.937	16.222	4.715
ΣΤ. Μισθωτών ύπηρεσιών	10.712.593	9.768.291	944.302	124.695	105.870	18.825	687.949	540.994	146.955
Ζ. Έλευθερίων επαγγελματιών	1.515.161	1.436.675	78.486	13.261	11.238	2.023	157.513	144.841	12.672
3. Άπαλλαγάι	2.950.093	2.641.080	309.013	70.560	64.892	5.668	570.576	507.520	63.056
30% επί εισοδήματος έκ μισθωτών ύπηρεσιών	2.285.161	2.028.714	256.447	23.396	19.430	3.966	161.040	120.205	40.835
25% επί εισοδήματος έξ έλευθερίων επαγγελματιών	166.335	154.431	11.904	1.049	589	460	14.743	13.111	1.632
Μερίσματα συνεταιρισμών Ν. 602	3.401	3.401	—	403	403	—	2.954	2.953	1
Έκ Ζημιών	493.572	452.951	40.621	45.712	44.470	1.242	391.003	370.456	20.547
Έκ ΚΗ΄ Ψηφίσματος	1.624	1.583	41	—	—	—	836	795	41
4. Έκπτώσεις	7.237.317	6.561.888	675.429	419.893	354.460	65.433	3.339.402	3.140.353	199.049
Άφορολόγητον όριον	4.558.749	4.472.566	86.183	315.000	292.962	22.038	1.998.402	1.967.997	30.405
Οικογενειακά βάρη	2.234.933	1.699.620	565.313	77.906	37.538	40.368	1.015.934	855.966	159.968
α) Συζύγος	1.095.917	561.388	534.529	49.782	13.898	35.884	450.744	303.069	147.675
β) Τέκνα	957.346	942.074	15.272	23.772	20.160	3.612	477.009	469.096	7.913
γ) Λοιπά	181.670	166.158	15.512	4.352	3.480	872	88.181	83.801	4.380
Νοσήλια	89.743	81.177	8.566	10.449	9.611	838	43.299	40.152	3.147
Άσφάλιστρα, εισφοραί	314.793	301.022	13.771	6.275	4.654	1.621	267.180	261.881	5.299
Δωρεαί κλπ.	24.220	22.671	1.549	8.882	1.314	568	7.519	7.336	183
Διατροφή συζύγου	14.879	14.832	47	1.381	1.381	—	7.068	7.021	47
5. Φορολογητέον εισόδημα	15.418.807	14.101.830	1.316.977	1.130.528	1.011.635	118.893	6.265.480	5.909.996	355.484
6. Σύνολον φόρου	2.094.839	1.980.598	114.241	227.707	215.957	11.750	905.799	873.209	32.590
Άναλογών φόρος κλίμακος	1.967.373	1.870.176	97.197	193.397	184.248	9.149	868.136	840.285	27.851
Συμπληρωματικός φόρος 3%	127.466	110.422	17.044	34.310	31.709	2.601	37.663	32.924	4.739

Πίναξ 3: Αριθμός φορολογουμένων, δηλωθέν εισόδημα κατά πηγήν προελεύσεως, άπαλλαγαί, έκπτώσεις, φορολογητέον εισόδημα και φόρος (άμφοτέρων τών συζύγων), καθ' όμάδας επαγγελματιών (συνέχεια)

Είς χιλιάδας δραχμών

Κατονομασία μεγεθών	Γεωργοί-κτηνοτρόφοι-άλιείς-έκμεταλλευταί άασών			Μισθωτοί			Έλευθεροί επαγγελματίαι			Συνταξιούχοι		
	Σύνολον	Τού συζύγου	Τής συζύγου	Σύνολον	Τού συζύγου	Τής συζύγου	Σύνολον	Τού συζύγου	Τής συζύγου	Σύνολον	Τού συζύγου	Τής συζύγου
	666	—	—	82.166	—	—	22.327	—	—	37.112	—	—
1. Αριθμός φορολογουμένων	32.889	31.854	1.035	8.317.958	7.374.041	943.917	2.586.185	2.315.952	270.233	2.912.936	2.641.408	271.528
2. Εισόδημα έξ:												
Α. Οικοδομών	10.799	10.070	729	678.929	479.322	199.607	399.940	306.547	93.393	553.882	459.923	93.959
α) Φορολογούμενον	10.799	10.070	729	677.251	478.385	198.866	398.708	305.443	93.265	552.886	459.113	93.773
β) Άπαλλασσομένων	—	—	—	1.678	937	741	1.232	1.104	128	996	810	186
Β. Έκμισθώσεώς γαιών	—	871	—	1.765	1.119	646	4.815	2.890	1.925	3.023	2.807	216
Γ. Κινητών αξιών	—	—	—	276.660	267.347	9.313	54.108	52.882	1.226	73.306	71.166	2.140
Δ. Έμπορικών και βιομηχ. επιχειρήσεων	7.124	6.818	306	258.100	97.316	160.784	189.820	158.005	31.815	72.353	26.239	46.114
Ε. Γεωργικών επιχειρήσεων	10.726	10.726	—	3.885	3.345	540	470	186	284	5.056	3.653	1.403
ΣΤ. Μισθωτών υπηρεσιών	39	39	—	6.971.718	6.421.196	550.522	744.234	640.029	104.205	2.183.958	2.060.163	123.795
Ζ. Έλευθερίων επαγγελματιών	3.330	3.330	—	126.901	104.396	22.505	1.192.798	1.155.413	37.385	21.358	17.457	3.901
3. Άπαλλαγαί	474	474	—	1.454.054	1.289.515	164.539	340.385	299.112	41.273	514.044	479.567	34.477
30% επί εισοδήματος εκ μισθωτών υπηρεσιών	12	12	—	1.430.865	1.280.629	150.236	159.193	131.356	27.837	510.655	477.082	33.573
25% επί εισοδήματος εξ έλευθερίων επαγγελματιών	462	462	—	9.001	4.904	4.097	139.769	134.946	4.823	1.311	419	892
Μερίσματα συνεταιρισμών Ν. 602	—	—	—	—	—	—	—	—	—	44	44	—
Έκ Ζημιτών	—	—	—	14.188	3.982	10.206	41.423	32.810	8.613	1.246	1.234	12
ΚΗ΄ Ψηφίσματος	—	—	—	—	—	—	—	—	—	788	788	—
4. Έκπτώσεις	15.979	15.717	262	2.126.070	1.854.663	271.407	552.369	490.711	61.658	783.604	705.984	77.620
Άφορολόγητον όριον	11.100	11.100	—	1.308.550	1.284.991	23.559	350.810	345.820	4.990	574.887	569.696	5.191
Οικογενειακά βάρη	4.624	4.384	240	779.047	538.778	240.269	168.851	114.418	54.433	188.571	118.536	70.035
α) Σύζυγος	2.064	1.864	200	381.073	151.025	230.048	86.403	34.116	52.287	125.851	57.416	68.435
β) Τέκνα	2.480	2.480	—	330.417	327.772	7.576	72.592	71.638	954	50.928	50.928	148
γ) Λοιπά	80	40	40	67.557	59.981	—	9.856	8.664	1.192	11.644	10.192	1.452
Νοσήλεια	30	30	—	17.389	14.534	2.855	8.467	7.496	971	10.109	9.354	755
Άσφάλιστρα, εισφοραί	225	203	22	13.583	9.498	4.085	21.723	20.535	1.188	5.807	4.251	1.556
Δωρεαί	—	—	—	4.194	3.555	639	1.586	1.510	76	2.039	1.956	83
Διατροφή συζύγου	—	—	—	3.307	3.307	—	932	932	—	2.191	2.191	—
5. Φορολογητέον εισόδημα	16.341	15.568	773	4.694.374	4.181.048	513.326	1.702.192	1.532.232	169.960	1.451.351	1.451.351	158.541
6. Σύνολον φόρου	1.645	1.581	64	547.861	506.262	41.599	245.270	229.314	15.956	154.275	154.275	12.282
Άναλογών φόρος κλίμακος	1.359	1.316	43	521.602	484.951	36.651	233.532	219.965	13.567	139.411	139.411	9.936
Συμπληρωματικός φόρος 3%	286	265	21	26.259	21.311	4.948	11.738	9.349	2.389	14.864	14.864	2.346

Πίναξ 4: Ἀριθμὸς φορολογουμένων, δηλωθέν οικογενειακὸν εἰσόδημα, φορολογητέον εἰσόδημα καὶ φόρος, κατὰ κλιμάκια εἰσοδήματος. Ἐπὶ πλέον : α) ἀναλογῶν φόρος κλίμακος καὶ συμπληρωματικὸς καὶ β) μέσος φόρος καὶ μέση ἐπιβάρυνσις τοῦ εἰσοδήματος.

Δηλωθέν εἰσόδημα, φορολογητέον εἰσόδημα καὶ φόρος εἰς χιλιάδας δραχμῶν

Κλιμάκια οἰκογενειακοῦ εἰσοδήματος	Ἀριθμὸς φορολο- γούμενων	Δηλωθέν εἰσόδημα	Φορολογη- τέον εἰσόδημα	Σύνολον φόρου	Ἀναλογῶν φόρος κλίμακος	Συμπλη- ρωματικὸς φόρος 3%	Μέσος κατὰ φορολο- γούμενον φόρος (δραχμαὶ)	Μέση ἐπιβάρυνσις ἐπὶ τοῖς %	
								τοῦ δηλω- θέντος εἰσοδή- ματος	τοῦ φορο- λογηθέν- τος εἰσο- δήματος
Σύνολον	292.140	25.456.907	15.418.807	2.094.839	1.967.373	127.466	7.171	8,2	13,6
Ἔως < 22	10.894	194.122	31.666	1.351	1.084	267	124	0,7	4,3
22— 28	18.020	456.762	111.883	5.218	3.768	1.450	290	1,1	4,7
28— 34	19.400	605.607	170.554	8.570	6.232	2.338	442	1,4	5,0
34— 40	24.660	918.903	294.202	15.989	11.865	4.124	648	1,7	5,4
40— 50	32.221	1.446.135	533.277	29.250	23.576	5.674	908	2,0	5,5
50— 60	30.387	1.669.746	708.337	42.017	35.037	6.980	1.383	2,5	5,9
60— 80	50.442	3.504.416	1.677.274	107.773	94.786	12.987	2.137	3,1	6,4
80— 100	33.791	3.020.402	1.664.656	122.029	112.093	9.936	3.611	4,0	7,3
100— 200	54.010	7.281.904	4.910.974	511.334	480.752	30.582	9.467	7,0	10,4
200— 400	14.660	3.901.863	3.158.706	541.031	514.872	26.159	36.905	13,9	17,1
400— 600	2.295	1.098.265	954.434	246.843	236.520	10.323	107.557	22,5	25,9
600— 800	697	474.291	414.334	132.745	127.564	5.181	190.452	28,0	32,0
800— 1000	290	255.842	227.618	82.306	79.022	3.284	283.814	32,2	36,2
1000— 2000	308	399.087	353.960	146.631	141.411	5.220	476.075	36,7	41,4
2000— 3000	38	91.393	83.581	40.481	39.314	1.167	1.065.289	44,3	48,4
3000— < 5000	17	63.601	59.552	26.937	26.175	762	1.584.529	42,4	45,2
5000 καὶ ἄνω	10	74.568	63.799	34.334	33.302	1.032	3.433.400	46,0	53,8



Πίναξ 5: 'Αριθμός φορολογουμένων, δηλωθέν οικογενειακόν εισόδημα, άπαλλαγαι και έκπτώσεις, φορολογητέον εισόδημα και φόρος, κατά κλιμάκια εισοδήματος

Κλιμάκια οικογενειακού εισοδήματος (χιλιάδες δραχμών)	Αριθμός φορολογουμένων	Δηλωθέν εισόδημα		Άπαλλαγαι και έκπτώσεις		Φορολογητέον εισόδημα		Σύνολον φόρου	
		Χιλιάδες δραχμών	Έπι τοίς % του εισοδήματος	Χιλιάδες δραχμών	Έπι τοίς % του εισοδήματος	Χιλιάδες δραχμών	Έπι τοίς % του εισοδήματος	Χιλιάδες δραχμών	Έπι τοίς % του εισοδήματος
Σύνολον	292 140	25 456 907	100,0	10.187.410	40,0	15.418.807	60,6	2.094.839	8,2
Έως <22	10 894	194 122	100,0	239 579	123,4	31 666	16,3	1 351	0,7
22 - 28	18 020	456 762	100,0	347 159	76,0	111.883	24,5	5.218	1,1
28 - 34	19 400	605 607	100,0	437 324	72,2	170 554	28,2	8 570	1,4
34 - 40	24 660	918 903	100,0	638.994	69,5	294 202	32,0	15 989	1,7
40 - 50	32 221	1 446 135	100,0	912 689	63,1	533 277	30,0	29 250	2,0
50 - 60	30 387	1 669 746	100,0	962 939	57,7	708 337	42,4	42 017	2,5
60 - 80	50 442	3 504.416	100,0	1.884 126	53,7	1 677 274	47,9	107 773	3,1
80 - 100	33 791	3 020 402	100,0	1.347 230	44,6	1 664 656	55,1	122 029	4,0
100 - 200	54 010	7 281 904	100,0	2 382 781	32,7	4 910 974	67,4	511.334	7,0
200 - 400	14 660	3.901 863	100,0	780 408	20,0	3.158 706	80,9	541 031	13,9
400 - 600	2 295	1.098 265	100,0	138 862	12,6	954 434	86,9	246.843	22,5
600 - 800	697	474 291	100,0	50 347	10,6	414 334	87,4	132 745	28,0
800 - 1000	290	255 842	100,0	21 450	8,4	227 618	89,0	82 306	32,2
1000 - 2000	308	399 087	100,0	36 577	9,2	353 960	88,7	146.631	36,7
2000 - 3000	38	91 393	100,0	4 288	4,7	83 581	89,5	40.481	44,3
3000 - <5000	17	63 601	100,0	1 317	2,1	59 552	93,6	26 937	42,4
5000 και άνω	10	74.568	100,0	1.340	1,8	63.799	85,6	34.334	46,0

Πίναξ 6: 'Αριθμός φορολογουμένων, δηλωθέν εισόδημα τοῦ συζύγου, άπαλλαγαι και έκπτώσεις, φορολογητέον εισόδημα και φόρος, κατά κλιμάκια εισοδήματος

Κλιμάκια εισοδήματος τοῦ συζύγου (χιλιάδες δραχμών)	Αριθμός φορολογουμένων	Δηλωθέν εισόδημα		Άπαλλαγαι και έκπτώσεις		Φορολογητέον εισόδημα		Άναλογών φόρος κλιμακός	
		Χιλιάδες δραχμών	Έπι τοίς % του εισοδήματος	Χιλιάδες δραχμών	Έπι τοίς % του εισοδήματος	Χιλιάδες δραχμών	Έπι τοίς % του εισοδήματος	Χιλιάδες δραχμών	Έπι τοίς % του εισοδήματος
Σύνολον	288 982	23 154 606	100,0	9.202.968	39,7	14.101.830	60,9	1.870.176	8,1
Έως <22	16 640	279 790	100,0	374.787	134,0	40 306	14,4	1.814	0,6
22 - 28	19 933	505 063	100,0	388.887	77,0	119.330	23,6	4.076	0,8
28 - 34	22 096	694 638	100,0	501.813	72,2	191.472	27,6	6.998	1,0
34 - 40	25 879	965 233	100,0	658.759	68,2	312 212	32,3	12.693	1,3
40 - 50	34 333	1.536 114	100,0	981.828	63,9	571.593	37,2	25.614	1,7
50 - 60	30 257	1 660 610	100,0	940 252	56,6	719 066	43,3	36 491	2,2
60 - 80	49 361	3 415 318	100,0	1.779 534	52,1	1.693 072	49,6	98.724	2,9
80 - 100	30 258	2 704.577	100,0	1.121 967	41,5	1.572.598	58,1	112.767	4,2
100 - 200	44 934	6 006 354	100,0	1.706 972	28,4	4.289 988	71,4	460 265	7,7
200 - 400	12 034	3 195 022	100,0	540 850	16,9	2.657.894	83,2	471.358	14,8
400 - 600	2 044	979 118	100,0	107.999	11,0	859.998	87,8	225 250	23,0
600 - 800	623	427.182	100,0	42 194	9,9	372.734	87,3	120.537	28,2
800 - 1000	259	228.342	100,0	18.112	7,9	204.883	89,7	74.443	32,6
1000 - 2000	270	351 386	100,0	32 890	9,4	312 349	88,9	128 866	36,7
2000 - 3000	36	84 532	100,0	3 968	4,7	77 216	91,3	36 932	43,7
3000 - <5000	17	62 889	100,0	1.206	1,9	58 860	93,6	27 867	44,3
5000 και άνω	8	58.438	100,0	950	1,6	48.259	82,6	25.481	43,6

Πίναξ 7: Ἀριθμὸς φορολογουμένων, δηλωθέν εισόδημα τῆς συζύγου, ἀπαλλαγὰι καὶ ἐκπτώσεις, φορολογητέον εισόδημα καὶ φόρος, κατὰ κλιμάκια εισοδήματος

Κλιμάκια εισοδήματος τῆς συζύγου (χιλιάδες δραχμῶν)	Ἀριθμὸς φορολογουμένων (1)	Δηλωθέν εισόδημα		Ἀπαλλαγὰι καὶ ἐκπτώσεις		Φορολογητέον εισόδημα		Ἀναλογῶν φόρος	
		Χιλιάδες δραχμῶν	Ἐπι τοὶς % τοῦ εισοδήματος	Χιλιάδες δραχμῶν	Ἐπι τοὶς % τοῦ εισοδήματος	Χιλιάδες δραχμῶν	Ἐπι τοὶς % τοῦ εισοδήματος	Χιλιάδες δραχμῶν	Ἐπι τοὶς % τοῦ εισοδήματος
Σύνολον	76 820	2.302.301	100,0	984.442	42,8	1.316.977	57,2	97.197	4,2
Ἔως <18	34.713	287.900	100,0	216.115	75,1	119.360	41,5	4.125	1,4
18— 20	2.815	44.766	100,0	17.741	39,6	25.931	57,9	1.005	2,2
20— 22	2.215	42.107	100,0	22.913	54,4	18.925	44,9	732	1,7
22— 28	5.883	147.410	100,0	69.770	47,3	72.275	49,0	3.044	2,1
28— 34	4.965	154.912	100,0	75.070	48,5	76.617	49,5	3.359	2,2
34— 40	4.677	173.248	100,0	86.067	49,7	77.803	44,9	3.492	2,0
40— 50	8.727	404.126	100,0	148.995	36,9	251.302	62,2	14.119	3,5
50— 60	3.737	203.829	100,0	98.454	48,3	103.359	50,7	5.463	2,7
60— 80	5.157	353.737	100,0	143.558	40,6	199.832	56,5	12.430	3,5
80— 100	2.042	181.856	100,0	56.710	31,2	122.760	67,5	9.503	5,2
100— 200	1.553	194.702	100,0	38.529	19,8	149.938	77,0	16.375	8,4
200— 400	288	73.742	100,0	8.830	12,0	61.493	83,4	10.886	14,8
400— 600	30	13.826	100,0	917	6,6	12.193	88,2	3.349	24,2
600— 800	9	6.090	100,0	520	8,5	5.535	90,9	1.529	25,1
800— 1000	2	1.698	100,0	25	1,5	1.636	96,3	604	35,6
1000— 2000	2	2.053	100,0	34	1,7	2.018	98,3	803	39,1
2000— 3000	1	2.075	100,0	12	0,6	1.990	95,9	940	45,3
3000— 5000	4	14.224	100,0	182	1,3	14.010	98,5	5.439	38,2

(1) Περιλαμβάνονται μόνον αἱ δηλώσεις, αἱ ὁποῖαι εἶχον, ἐκτὸς τοῦ εισοδήματος τοῦ συζύγου, καὶ τοιοῦτον ἐπ' ὀνόματι τῆς συζύγου.

Πίναξ 8: Ἀριθμὸς φορολογουμένων καὶ δηλωθέν οικογενειακὸν εισόδημα ἐξ ἐκάστης πηγῆς προελεύσεως, κατὰ κλιμάκια εισοδήματος

Εἰς χιλιάδας δραχμῶν

Κλιμάκια οικογενειακοῦ εισοδήματος	Ἀριθμὸς φορολογουμένων	Σύνολον εισοδήματος	Εἰσόδημα ἐξ:						
			Οἰκοδομῶν	Ἐκμισθώσεως γαιῶν	Κινητῶν ἀξιῶν	Ἐμπορικῶν καὶ βιομηχανικῶν ἐπιχειρήσεων	Γεωργικῶν ἐπιχειρήσεων	Μισθωτῶν ὑπηρεσιῶν	Ἐλευθερίων ἐπαγγελμάτων
Σύνολον	292.140	25.456.907	3.918.403	31.889	874.190	8.362.200	42.471	10.712.593	1.515.161
Ἔως <22	10.894	194.122	42.646	—	—	131.033	—	5.137	15.306
22— 28	18.020	456.762	110.265	595	476	295.484	—	37.023	12.919
28— 34	19.400	605.607	129.809	35	1.448	379.814	4.870	65.855	23.776
34— 40	24.660	918.903	181.216	4.710	3.948	501.962	6.444	196.068	24.555
40— 50	32.221	1.446.135	212.911	2.239	14.498	732.960	6.486	410.695	66.346
50— 60	30.387	1.669.746	249.350	281	15.317	641.841	4.814	696.420	61.723
60— 80	50.442	3.504.416	472.343	1.027	33.317	1.069.998	3.984	1.800.375	123.372
80— 100	33.791	3.020.402	340.637	1.921	17.811	744.207	—	1.771.249	144.577
100— 200	54.010	7.281.904	972.039	9.748	155.161	1.676.653	7.068	3.941.650	519.585
200— 400	14.660	3.901.863	686.284	3.477	231.609	1.188.564	3.601	1.403.006	385.322
400— 600	2.295	1.098.265	227.770	444	134.512	430.314	992	213.257	90.976
600— 800	697	474.291	106.930	118	65.342	214.083	848	62.181	24.789
800— 1000	290	255.842	68.255	443	42.871	100.928	2.113	34.446	6.786
1000— 2000	308	399.087	86.031	814	94.280	147.699	1.251	53.930	15.082
2000— 3000	38	91.393	17.316	37	20.138	44.857	—	9.023	22
3000— <5000	17	63.601	13.631	—	11.435	29.125	—	9.385	25
5000 καὶ ἄνω	10	74.568	970	6.000	32.027	32.678	—	2.893	—

Πίναξ 9: 'Αριθμός φορολογουμένων και δηλωθέν εισόδημα τοῦ συζύγου ἐξ ἐκάστης πηγῆς προελεύσεως, κατὰ κλιμάκια εισοδήματος

Εἰς χιλιάδας δραχμῶν

Κλιμάκια εισοδήματος τοῦ συζύγου	'Αριθμός φορολογουμένων	Σύνολον εισοδήματος	Εἰσόδημα ἐξ:						
			Οικοδομῶν	'Εκμισθώσεως γαιῶν	Κινητῶν ἀξιῶν	'Εμπορικῶν καὶ βιομηχανικῶν ἐπιχειρήσεων	Γεωργικῶν ἐπιχειρήσεων	Μισθωτῶν ὑπηρεσιῶν	'Ελευθερίων ἐπαγγελμάτων
Σύνολον	288.982	23.154.606	3.220.204	28.542	851.975	7.814.144	34.775	9.768.291	1.436.675
Ἔως <22	16.640	279.790	66.106	—	287	156.792	—	34.192	22.413
22— 28	19.933	505.063	108.187	595	476	317.436	96	60.029	18.244
28— 34	22.096	694.638	137.887	—	2.312	397.814	9.321	122.692	24.612
34— 40	25.879	965.233	151.841	4.710	3.961	512.817	6.541	252.436	32.927
40— 50	34.333	1.536.114	180.911	2.239	17.360	702.295	2.713	542.801	87.795
50— 60	30.257	1.660.610	206.243	492	17.229	600.387	3.051	759.362	73.846
60— 80	49.361	3.415.318	383.990	870	34.503	975.741	77	1.901.788	118.349
80— 100	30.258	2.704.577	259.304	1.945	18.323	656.840	5.402	1.625.814	136.949
100— 200	44.934	6.006.354	727.897	8.279	156.900	1.530.436	3.030	3.098.185	481.627
200— 400	12.034	3.195.022	545.132	1.832	222.101	1.058.244	852	1.047.446	319.415
400— 600	2.044	979.118	192.591	219	132.579	398.400	484	175.141	79.704
600— 800	623	427.182	93.250	305	60.140	195.241	2.113	54.195	21.938
800— 1000	259	228.342	66.628	209	42.440	85.470	1.095	27.175	5.325
1000— 2000	270	351.386	69.696	810	81.455	139.043	—	46.876	13.506
2000— 3000	36	84.532	16.746	37	19.273	39.660	—	8.816	—
3000— 5000	17	62.889	13.133	—	18.040	22.445	—	9.246	25
5000 καὶ ἄνω	8	58.438	662	6.000	24.596	25.083	—	2.097	—

Πίναξ 10: 'Αριθμός φορολογουμένων και δηλωθέν εισόδημα τῆς συζύγου ἐξ ἐκάστης πηγῆς προελεύσεως, κατὰ κλιμάκια εισοδήματος

Εἰς χιλιάδας δραχμῶν

Κλιμάκια εισοδήματος τῆς συζύγου	'Αριθμός φορολογουμένων (1)	Σύνολον εισοδήματος	Εἰσόδημα ἐξ:						
			Οικοδομῶν	'Εκμισθώσεως γαιῶν	Κινητῶν ἀξιῶν	'Εμπορικῶν καὶ βιομηχανικῶν ἐπιχειρήσεων	Γεωργικῶν ἐπιχειρήσεων	Μισθωτῶν ὑπηρεσιῶν	'Ελευθερίων ἐπαγγελμάτων
Σύνολον	76.820	2.302.301	698.199	3.347	22.215	548.056	7.696	944.302	78.486
Ἔως <18	34.713	287.900	221.835	432	750	40.777	299	20.471	3.336
18— 20	2.815	44.766	30.996	112	235	5.909	373	5.271	1.870
20— 22	2.215	42.107	16.719	—	189	9.453	1.842	14.155	1.591
22— 28	5.883	147.410	69.993	95	405	43.643	2.143	28.769	2.663
28— 34	4.965	154.912	53.982	—	114	34.347	296	60.237	4.089
34— 40	4.677	173.248	40.590	—	220	50.915	—	77.161	4.066
40— 50	8.727	404.126	180.116	762	907	65.953	754	145.858	10.530
50— 60	3.737	203.829	17.295	84	799	38.596	70	142.409	3.892
60— 80	5.157	353.737	27.206	344	1.896	61.489	525	253.815	8.917
80— 100	2.042	181.856	15.696	—	3.846	50.542	1.334	104.876	6.371
100— 200	1.553	194.702	19.070	7	5.455	70.361	60	81.538	16.937
200— 400	288	73.742	3.867	1.500	4.062	43.542	—	7.225	13.486
400— 600	30	13.826	408	11	2.477	9.321	—	1.173	436
600— 800	9	6.090	278	—	745	3.443	—	1.322	302
800— 1000	2	1.698	46	—	—	1.652	—	—	—
1000— 2000	2	2.053	34	—	—	1.997	—	22	—
2000— 3000	1	2.075	—	—	115	1.960	—	—	—
3000— 5000	4	14.224	68	—	—	14.156	—	—	—

(1) Περιλαμβάνονται μόνον αἱ δηλώσεις, αἱ ὁποῖαι, ἐκτὸς τοῦ εισοδήματος τοῦ συζύγου, εἶχον καὶ τοιοῦτον ἐπ' ὀνόματι τῆς συζύγου αὐτοῦ.

Πίναξ 11: *Αριθμός φορολογουμένων και δηλωθέν εισόδημα αυτών εξ οικοδομών, κατά κλιμάκια εισοδήματος α) του συζύγου και β) τῆς συζύγου

Εἰς χιλιάδας δραχμῶν

Κλιμάκια εισοδήματος εξ οικοδομῶν	*Αριθμός φορολογουμένων	Δηλωθέν εισόδημα (1)
α) τοῦ συζύγου		
Σύνολον	136.701	3.220.204
*Ἔως <2	15.170	16.675
2— 4	15.712	45.594
4— 6	12.882	64.772
6— 10	21.568	171.093
10— 14	15.476	183.420
14— 18	10.428	165.848
18— 22	7.703	153.607
22— 28	9.838	243.668
28— 34	5.678	174.323
34— 40	4.812	178.183
40— 50	3.903	175.558
50— 60	3.202	173.306
60— 80	3.300	226.546
80— 100	1.935	172.323
100— 150	2.392	294.129
150— 200	1.108	189.772
200— 400	1.185	316.430
400— 600	230	110.133
600— 800	97	65.898
800— <1000	44	39.753
1000 καὶ ἄνω	38	59.173
β) τῆς συζύγου		
Σύνολον	52.852	698.199
*Ἔως <2	5.873	5.961
2— 4	6.561	18.432
4— 6	5.961	29.773
6— 10	11.625	93.681
10— 14	6.432	77.139
14— 18	4.087	65.654
18— 22	2.520	49.512
22— 28	3.184	78.196
28— 34	1.722	52.872
34— 40	938	34.591
40— 50	3.918	189.546
50— 60	10	590
60— 80	1	70
80— 100	10	832
100— 150	10	1.350
150— 200	—	—
200— 400	—	—
400— 600	—	—
600— 800	—	—
800— <1000	—	—
1000 καὶ ἄνω	—	—

Πίναξ 12: *Αριθμός φορολογουμένων και δηλωθέν εισόδημα αυτών εξ ἐμπορικῶν και βιομηχανικῶν ἐπιχειρήσεων, κατὰ κλιμάκια εισοδήματος α) τοῦ συζύγου και β) τῆς συζύγου

Εἰς χιλιάδας δραχμῶν

Κλιμάκια εισοδήματος εξ ἐμπορικῶν και βιομηχανικῶν ἐπιχειρήσεων	*Αριθμός φορολογουμένων	Δηλωθέν εισόδημα
α) τοῦ συζύγου		
Σύνολον	132.807	7.814.144
*Ἔως <2	1.353	1.672
2— 4	1.830	5.257
4— 6	807	4.086
6— 10	2.357	19.711
10— 14	2.703	32.802
14— 18	5.863	97.105
18— 22	7.425	152.306
22— 28	16.157	411.307
28— 34	14.855	463.397
34— 40	15.791	589.123
40— 50	16.505	747.654
50— 60	11.962	656.840
60— 80	13.542	931.575
80— 100	6.597	588.369
100— 150	7.590	918.175
150— 200	2.902	500.536
200— 400	3.439	936.555
400— 600	692	330.457
600— 800	244	165.396
800— <1000	78	69.057
1000 καὶ ἄνω	115	192.764
β) τῆς συζύγου		
Σύνολον	14.738	548.056
*Ἔως <2	161	233
2— 4	730	2.266
4— 6	681	3.435
6— 10	1.138	9.431
10— 14	1.255	15.661
14— 18	1.173	18.835
18— 22	1.025	20.958
22— 28	1.795	45.038
28— 34	1.392	42.959
34— 40	1.215	45.026
40— 50	1.337	60.860
50— 60	781	42.858
60— 80	813	55.074
80— 100	609	54.832
100— 150	318	36.765
150— 200	153	26.449
200— 400	130	36.233
400— 600	19	8.734
600— 800	4	2.644
800— <1000	3	2.611
1000 καὶ ἄνω	6	17.154

(1) Δὲν περιλαμβάνεται τὸ ἀπαλλασσόμενον εισόδημα ΚΗ΄ Ψηφίσματος.

Πίναξ 13: *Αριθμός φορολογουμένων και δηλωθέν εισόδημα αὐτῶν ἐκ μισθωτῶν ὑπηρεσιῶν, κατὰ κλιμάκια εισοδήματος α) τοῦ συζύγου και β) τῆς συζύγου

Εἰς χιλιάδας δραχμῶν

Κλιμάκια εισοδήματος ἐκ μισθωτῶν ὑπηρεσιῶν	*Αριθμὸς φορολογουμένων	Δηλωθέν εισόδημα
α) τοῦ συζύγου		
Σύνολον	139.248	9.768.291
Ἔως <2	105	148
2— 4	285	772
4— 6	579	2.704
6— 10	2.312	18.991
10— 14	3.820	45.832
14— 18	3.585	57.791
18— 22	3.152	63.272
2— 28	5.597	141.542
8— 34	7.463	231.817
34— 40	9.471	352.532
40— 50	17.320	780.193
50— 60	15.388	847.584
60— 80	27.813	1.932.736
80— 100	17.820	1.593.589
100— 150	16.814	2.009.419
150— 200	4.321	740.251
200— 400	3.108	775.957
400— 600	212	98.911
600— 800	40	27.588
800— <1000	28	25.154
1000 καὶ ἄνω	15	21.508
β) τῆς συζύγου		
Σύνολον	20.900	944.302
Ἔως <2	47	71
2— 4	11	31
4— 6	154	768
6— 10	629	5.689
10— 14	871	10.210
14— 18	766	11.887
18— 22	1.099	22.152
22— 28	1.382	34.650
28— 34	2.293	72.422
34— 40	2.329	86.483
40— 50	3.456	154.963
50— 60	2.656	144.076
60— 80	3.801	259.443
80— 100	952	83.777
100— 150	390	45.145
150— 200	52	8.423
200— 400	10	2.938
400— 600	1	510
600— 800	1	664
800— <1000	—	—
1000 καὶ ἄνω	—	—

Πίναξ 14: *Αριθμός φορολογουμένων και δηλωθέν εισόδημα αὐτῶν ἐξ ἐλευθερίων ἐπαγγελμάτων, κατὰ κλιμάκια εισοδήματος α) τοῦ συζύγου και β) τῆς συζύγου

Εἰς χιλιάδας δραχμῶν

Κλιμάκια εισοδήματος ἐξ ἐλευθερίων ἐπαγγελμάτων	*Αριθμὸς φορολογουμένων	Δηλωθέν εισόδημα
α) τοῦ συζύγου		
Σύνολον	30.289	1.436.675
Ἔως <2	2.216	1.841
2— 4	2.307	6.517
4— 6	1.265	6.559
6— 10	2.113	17.371
10— 14	1.887	22.314
14— 18	1.513	24.696
18— 22	1.133	22.858
22— 28	2.297	57.015
28— 34	1.953	60.878
34— 40	1.816	66.808
40— 50	2.903	129.570
50— 60	1.880	102.698
60— 80	1.973	138.774
80— 100	1.580	139.685
100— 150	1.662	201.781
150— 200	796	138.142
200— 400	866	227.575
400— 600	101	47.803
600— 800	18	12.219
800— <1000	3	2.611
1000 καὶ ἄνω	7	8.960
β) τῆς συζύγου		
Σύνολον	2.747	78.486
Ἔως <2	277	311
2— 4	270	777
4— 6	153	797
6— 10	456	3.799
10— 14	120	1.408
14— 18	162	2.673
18— 22	265	5.195
22— 28	228	5.893
28— 34	138	4.205
34— 40	113	4.240
40— 50	196	8.685
50— 60	52	2.939
60— 80	127	9.223
80— 100	44	3.859
100— 150	84	10.749
150— 200	24	4.263
200— 400	37	9.034
400— 600	1	436
600— 800	—	—
800— <1000	—	—
1000 καὶ ἄνω	—	—



Πίναξ 15: Άριθμός φορολογουμένων και δηλωθέν εισόδημα αυτών εκ κινητών αξιών κατά κλιμάκια εισοδήματος α) του συζύγου και β) της συζύγου

Εις χιλιάδας δραχμών

Κλιμάκια εισοδήματος εκ κινητών αξιών	Άριθμός φορολογουμένων	Δηλωθέν εισόδημα	Κλιμάκια εισοδήματος εκ κινητών αξιών	Άριθμός φορολογουμένων	Δηλωθέν εισόδημα
α) του συζύγου			β) της συζύγου		
Σύνολον	12.488	851.975	Σύνολον	772	22.215
Έως <2	2.605	2.324	Έως <2	180	121
2—4	1.010	3.076	2—4	84	231
4—6	684	3.455	4—6	68	351
6—10	661	5.523	6—10	94	702
10—14	616	7.633	10—14	65	756
14—18	431	6.959	14—18	63	941
18—22	558	11.183	18—22	6	119
22—28	584	14.665	22—28	25	622
28—34	267	8.177	28—34	27	861
34—40	546	20.353	34—40	3	112
40—50	602	27.174	40—50	25	1.136
50—60	579	32.285	50—60	27	1.568
60—80	430	30.054	60—80	18	1.279
80—100	460	41.769	80—100	35	3.159
100—150	960	115.303	100—150	28	3.413
150—200	503	86.687	150—200	10	1.841
200—400	668	185.790	200—400	9	2.441
400—<600	186	88.829	400—<600	4	1.817
600 και άνω	138	160.736	600 και άνω	1	745

Πίναξ 16: Άπαλλαγαι και έκπτώσεις εκ του οικογενειακού εισοδήματος, κατά κλιμάκια εισοδήματος

Εις χιλιάδας δραχμών

Κλιμάκια οικογενειακού εισοδήματος	Σύνολον άπαλλαγών και έκπτώσεων	Άπαλλαγαι του εισοδήματος		Έκπτώσεις			Λοιπαι άπαλλαγαι και έκπτώσεις
		Έκ μισθωτών υπηρεσιών 30%	Έξ έλευθε ίων επαγγελματιών 25%	Άφορολόγητον όριον	Σύζυγος	Τέκνα	
Σύνολον	10.187.410	2.285.161	166.335	4.558.749	1.095.917	957.346	1.123.902
Έως <22	239.579	1.826	3.455	161.660	10.296	3.712	58.630
22—28	347.159	11.107	3.230	270.300	37.400	12.920	12.202
28—34	437.324	19.758	5.942	291.000	50.005	42.320	28.299
34—40	638.994	58.821	6.035	371.763	76.637	72.090	53.648
40—50	912.689	121.873	15.263	482.264	115.430	111.600	66.259
50—60	962.939	210.983	11.767	462.425	109.377	110.596	57.791
60—80	1.884.126	501.228	23.976	796.224	197.369	191.144	174.185
80—100	1.347.230	418.416	23.231	545.637	147.729	131.504	80.713
100—200	2.382.781	741.529	49.039	882.886	261.576	210.202	237.549
200—400	780.408	171.582	20.205	237.027	74.106	56.850	220.638
400—600	138.862	18.538	3.125	36.395	9.835	9.196	61.773
600—800	50.347	4.543	740	11.035	3.095	2.652	28.282
800—1000	21.450	2.027	141	4.445	1.379	1.252	12.206
1000—2000	36.577	2.383	176	4.705	1.379	1.084	26.850
2000—3000	4.288	295	6	574	168	160	3.085
3000—<5000	1.317	198	4	255	80	24	756
5000 και άνω	1.340	54	—	154	56	40	1.036

Πίναξ 17: 'Απαλλαγαι και έκπτώσεις εκ του εισοδήματος του συζύγου, κατά κλιμάκια εισοδήματος

Εις χιλιάδας δραχμών

Κλιμάκια εισοδήματος του συζύγου	Σύνολον άπαλλαγών και έκπτώσεων	'Απαλλαγαι του εισοδήματος		'Εκπτώσεις			Λοιπαι άπαλλαγαι και έκπτώσεις
		'Εκ μισθωτών υπηρεσιών 30%	'Εξ έλευθερίων επαγγελμάτων 25%	'Αφορολόγητον όριον	Σύζυγος	Τέκνα	
Σύνολον	9.202.968	2.028.714	154.431	4.472.566	561.388	942.074	1.043.795
*Έως <22	374.787	10.520	5.116	256.432	7.856	16.797	78.066
22— 28	388.887	18.314	4.307	300.960	30.600	20.314	14.392
28— 34	501.813	36.807	6.132	331.185	40.520	53.435	33.734
34— 40	658.759	75.762	8.098	388.485	53.246	83.758	49.410
40— 50	981.828	161.505	20.460	513.030	74.848	122.392	89.593
50— 60	940.252	229.529	14.791	458.274	64.374	113.124	60.160
60— 80	1.779.534	519.278	20.826	771.540	112.055	188.060	167.775
80— 100	1.121.967	356.531	19.423	487.785	64.114	112.636	81.478
100— 200	1.706.972	495.759	38.085	721.470	88.112	172.674	190.872
200— 400	540.850	104.505	13.902	192.645	20.508	46.312	162.978
400— 600	107.999	13.125	2.522	32.070	3.356	7.992	48.934
600— 800	42.194	3.465	513	9.720	1.035	2.312	25.149
800— 1000	18.112	1.478	106	3.960	324	1.084	11.160
1000— 2000	32.890	1.693	146	4.095	392	984	25.580
2000— 3000	3.968	245	—	540	32	144	3.007
3000— <5000	1.206	162	4	255	12	32	741
5000 και άνω	950	36	—	120	4	24	766

Πίναξ 18: 'Απαλλαγαι και έκπτώσεις εκ του εισοδήματος τής συζύγου, κατά κλιμάκια εισοδήματος

Εις χιλιάδας δραχμών

Κλιμάκια εισοδήματος τής συζύγου	Σύνολον άπαλλαγών και έκπτώσεων	'Απαλλαγαι του εισοδήματος		'Εκπτώσεις			Λοιπαι άπαλλαγαι και έκπτώσεις
		'Εκ μισθωτών υπηρεσιών 30%	'Εξ έλευθερίων επαγγελμάτων 25%	'Αφορολόγητον όριον	Σύζυγος	Τέκνα	
Σύνολον	984.442	256.447	11.904	86.183	534.529	15.272	80.107
*Έως <18	216.115	6.827	727	10.112	159.428	1.092	37.929
18— 20	17.741	1.581	369	1.222	13.284	460	825
20— 22	22.913	4.247	398	1.136	16.570	—	562
22— 28	69.770	8.715	601	7.797	46.682	3.132	2.843
28— 34	75.070	18.017	1.420	10.094	41.571	148	3.820
34— 40	86.067	23.044	848	10.026	46.902	1.765	3.482
40— 50	148.995	43.756	2.281	14.794	71.382	1.899	14.883
50— 60	98.454	42.714	847	10.754	39.566	2.362	2.211
60— 80	143.558	68.174	1.745	10.901	56.044	1.705	4.989
80— 100	56.710	23.559	873	5.591	22.678	1.859	2.150
100— 200	38.529	14.568	1.277	2.892	16.718	630	2.444
200— 400	8.830	1.130	505	756	3.188	200	3.051
400— 600	917	54	13	66	320	12	452
600— 800	520	54	—	42	88	8	328
800— 1000	25	—	—	—	24	—	1
1000— 2000	34	7	—	—	24	—	3
2000— 3000	12	—	—	—	12	—	—
3000— <5000	182	—	—	—	48	—	134

Πίναξ 19: Άριθμός φορολογουμένων, φορολογητέον εισόδημα και αναλογών φόρος κλίμακος, κατά κλιμάκια φορολογητέου εισοδήματος α) του συζύγου και β) τής συζύγου

Εις χιλιάδας δραχμών

Κλιμάκια φορολογητέου εισοδήματος	Άριθμός φορολογουμένων	Φορολογητέον εισόδημα	Άναλογών φόρος κλίμακος
-----------------------------------	------------------------	-----------------------	-------------------------

α) του συζύγου

Σύνολον	278.819	14.101.830	1.870.176
Έως <6	31.359	107.295	3.677
6— 10	25.614	206.318	7.083
10— 14	22.970	273.680	10.349
14— 18	20.462	328.456	13.615
18— 22	20.876	417.790	18.844
22— 28	21.251	531.974	26.688
28— 34	18.652	577.882	31.345
34— 40	16.510	610.412	35.020
40— 50	20.772	930.401	58.941
50— 60	15.554	851.690	60.159
60— 80	19.798	1.364.001	114.424
80— 100	12.525	1.118.585	110.452
100— 150	15.314	1.849.461	220.102
150— 200	7.180	1.239.938	182.188
200— 400	7.536	2.039.757	403.572
400— 600	1.535	733.653	206.168
600— 800	471	323.684	110.466
800— 1000	182	161.299	61.195
1000— <2000	209	271.433	115.057
2000 και άνω	49	164.121	80.831

β) τής συζύγου

Σύνολον	63.477	1.316.977	97.197
Έως <6	18.264	52.680	1.758
6— 10	8.005	64.913	2.176
10— 14	6.907	82.341	3.055
14— 18	5.861	92.742	3.830
18— 22	4.232	84.366	3.822
22— 28	5.144	127.180	6.188
28— 34	3.254	100.322	5.427
34— 40	2.966	109.710	6.403
40— 50	4.619	208.133	13.352
50— 60	1.351	74.213	5.350
60— 80	1.316	89.691	7.539
80— 100	667	59.168	5.775
100— 150	476	57.260	6.857
150— 200	208	35.965	5.323
200— 400	165	42.377	8.126
400— 600	27	12.359	3.398
600— 800	7	4.657	1.301
800— 1000	2	1.863	721
1000— <2000	2	3.027	1.357
2000 και άνω	4	14.010	5.439

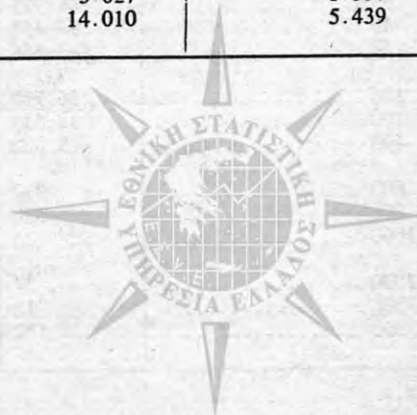

Πίναξ 20: Ἀριθμὸς φορολογουμένων, φορολογητέον εισόδημα αὐτῶν καὶ ἀναλογῶν φόρος κλίμακος, κατὰ κλιμάκια ἀναλογοῦντος φόρου α) τοῦ συζύγου καὶ β) τῆς συζύγου

Κλιμάκια φόρου (χιλιάδες δραχμῶν)	Φορολογούμενοι		Φορολογητέον εισόδημα		Ἀναλογῶν φόρος	
	Ἀριθμὸς	Ἐπὶ τοῖς % τοῦ συνόλου	Χιλιάδες δραχμῶν	Ἐπὶ τοῖς % τοῦ συνόλου	Χιλιάδες δραχμῶν	Ἐπὶ τοῖς % τοῦ συνόλου

α) τοῦ συζύγου

Σύνολον	278 819	100,0	14.101.830	100,0	1.870.176	100,0
Ἔως <2	165 381	59,3	2.626.996	18,6	117.278	6,3
2— 4	42.280	15,2	1.863.021	13,2	119.584	6,4
4— 6	18.149	6,5	1.126.138	8,0	88.565	4,7
6— 10	18.800	6,7	1.545.095	11,0	145.790	7,8
10— 20	16.709	6,0	1.973.331	14,0	233.071	12,5
20— 50	11.392	4,1	2.163.689	15,4	341.301	18,2
50— 100	3.677	1,3	1.163.117	8,2	251.229	13,4
100— 500	2.251	0,8	1.296.647	9,2	411.989	22,0
500— <1000	139	0,1	197.810	1,4	87.390	4,7
1000 καὶ ἄνω	41	0,0	145.986	1,0	73.979	4,0

Ἀθροιστικὴ σειρὰ ἐκ τῶν κατωτέρων κλιμακίων

Κάτω τῶν 2	165 381	59,3	2.626.996	18,6	117.278	6,3
» » 4	207.661	74,5	4.490.017	31,8	236.862	12,7
» » 6	225.810	81,0	5.616.155	39,8	325.427	17,4
» » 10	244.610	87,7	7.161.250	50,8	471.217	25,2
» » 20	261.319	93,7	9.134.581	64,8	704.288	37,7
» » 50	272.711	97,8	11.298.270	80,1	1.045.589	55,9
» » 100	276.388	99,1	12.461.387	88,4	1.296.818	69,3
» » 500	278.639	99,9	13.758.034	97,6	1.708.807	91,4
» » 1000	278.778	100,0	13.955.844	99,0	1.796.197	96,0
1000 καὶ ἄνω	41	0,0	145.986	1,0	73.979	4,0

β) τῆς συζύγου

Σύνολον	63.477	100,0	1.316.977	100,0	97.197	100,0
Ἔως <2	52.050	82,0	621.867	47,2	26.674	27,4
2— 4	7.876	12,4	337.580	25,6	21.486	22,1
4— 6	1.481	2,3	90.712	6,9	7.090	7,3
6— 10	1.090	1,7	87.927	6,7	8.376	8,6
10— <50	878	1,4	124.787	9,5	17.166	17,7
50 καὶ ἄνω	102	0,2	54.104	4,1	16.405	16,9

Ἀθροιστικὴ σειρὰ ἐκ τῶν κατωτέρων κλιμακίων

Κάτω τῶν 2	52.050	82,0	621.867	47,2	26.674	27,4
» » 4	59.926	94,4	959.447	25,6	48.160	49,5
» » 6	61.407	96,7	1.050.159	79,7	55.250	56,8
» » 10	62.497	98,5	1.138.086	86,4	63.626	65,5
» » 50	63.375	99,8	1.262.873	95,9	80.792	83,1
50 καὶ ἄνω	102	0,2	54.104	4,1	16.405	16,9

ΣΥΓΚΡΙΤΙΚΟΙ ΠΙΝΑΚΕΣ

ΣΤ. ΣΥΓΚΡΙΤΙΚΗ ΑΝΑΛΥΣΙΣ ΚΑΙ ΠΙΝΑΚΕΣ ΦΟΡΟΛΟΓΙΑΣ ΕΙΣΟΔΗΜΑΤΟΣ ΚΑΤΑ ΤΑ ΟΙΚΟΝΟΜΙΚΑ ΕΤΗ 1961, 1962, 1963, 1964, 1965 ΚΑΙ 1966

Ἀνάλυσις

Διάγραμμα συγκρίσεως

Πίναξ 1. Φορολογούμενοι, δηλωθέν εισόδημα και φορολογία αὐτῶν, κατὰ τὰ οἰκονομικὰ ἔτη 1961 - 1966

Πίναξ 2. Φορολογούμενοι, δηλωθέν εισόδημα, ἀπαλλαγὰι καὶ ἐκπτώσεις, φορολογητέον εισόδημα, σύνολον φόρου καὶ μέσος φόρος, κατὰ κλιμάκια οἰκογενειακοῦ εισοδήματος. Οἰκονομικὰ ἔτη 1961 - 1966

Πίναξ 3. Δηλωθέν οἰκογενειακὸν εισόδημα, κατὰ πηγὴν προελεύσεως αὐτοῦ καὶ κλιμάκια εισοδήματος. Οἰκονομικὰ ἔτη 1961 - 1966

Πίναξ 4. Φορολογούμενοι, δηλωθέν εισόδημα ἀπαλλαγὰι καὶ ἐκπτώσεις, φορολογητέον εισόδημα καὶ φόρος εἰς τὴν περιφέρειαν Πρωτευούσης καὶ λοιπὴν Χώραν. Οἰκονομικὰ ἔτη 1961 - 1966

Πίναξ 5. Φορολογούμενοι, δηλωθέν εισόδημα ἀπαλλαγὰι καὶ ἐκπτώσεις, φορολογητέον εισόδημα καὶ σύνολον φόρου, κατὰ ἐπαγγελματικὰς ομάδας. Οἰκονομικὰ ἔτη 1961 - 1966



Ἡ παρούσα ἀνάλυσις βασίζεται ἐπὶ τῶν ἀποτελεσμάτων τῶν καθ' ἕκαστον ἔτος διενεργουμένων ὑπὸ τῆς ΕΣΥΕ καὶ τῆς Γενικῆς Δ/σεως Φορολογίας δειγματοληπτικῶν ἐρευνῶν ἐπὶ τῶν ὑποβαλλομένων ὑπὸ τῶν φυσικῶν προσώπων δηλώσεων φόρου εισοδήματος. Τὰ ἀποτελέσματα ταῦτα δημοσιεύονται κατ' ἔτος, ἀρχῆς γενομένης ἀπὸ τοῦ 1958, εἰς ἴδιον τεῦχος ὑπὸ τὸν τίτλον «Στατιστικὴ τοῦ δηλωθέντος εισοδήματος φυσικῶν προσώπων καὶ τῆς φορολογίας αὐτοῦ».

Ὡς ἐλέγχθη ἤδη εἰς προηγούμενα κεφάλαια τῆς παρούσης ἐκθέσεως, ὁ ἀριθμὸς τῶν φορολογουμένων τῶν ὑποβαλλόντων κατὰ τὸ οἰκονομικὸν ἔτος 1966 δήλωσιν φόρου εισοδήματος, παρουσιάζεται ἠῤῥξημένος ἔναντι τοῦ κατὰ τὸ προηγούμενον οἰκονομικὸν ἔτος τοιοῦτου.

Οὕτως, αἱ ὑποβληθεῖσαι κατὰ τὸ ἔτος τοῦτο δηλώσεις ἀνῆλθον εἰς 292.140, ἤτοι παρουσιάζεται ἀύξησις κατὰ 34.378 δηλώσεις ἔναντι τοῦ προηγούμενου οἰκονομικοῦ ἔτους.

Τὸ συνολικῶς δηλωθὲν κατὰ τὸ ἔτος τοῦτο εἰσόδημα ἐμφανίζεται ἠῤῥξημένον κατὰ 15,9% ἔναντι τοῦ κατὰ τὸ οἰκονομικὸν ἔτος 1965 δηλωθέντος. Ἡ ἀύξησις αὕτη ὀφείλεται εἰς τὴν κατὰ τ' ἀνωτέρω ἀύξησιν τοῦ ἀριθμοῦ τῶν ὑποβληθεισῶν δηλώσεων, ὡς καὶ εἰς τὴν ὑπὸ τῶν φορολογουμένων δήλωσιν ὑψηλοτέρων εισοδημάτων ἔναντι τοῦ προηγούμενου ἔτους.

Συνεπεία τῆς ἀπαλλαγῆς ἐνὸς μεγάλου ἀριθμοῦ φορολογουμένων ἐμπιπτόντων εἰς τὰ μικρὰ καὶ μεσαῖα κλιμάκια τοῦ εισοδήματος, ὁ ἀντιστοιχῶν μέσος ὄρος εισοδήματος κατὰ φορολογούμενον παρουσίασε νέαν ἄνοδον, ἀνελθὼν εἰς τὸ ποσὸν 87.139 ἔναντι τοῦ 85.207 τοῦ προηγούμενου ἔτους. Βεβαίως, ἐκ τῆς συγκρίσεως τῶν δύο τούτων μέσων ὄρων, οὐδὲν συμπεράσμα δύναται νὰ ἐξαχθῇ, πάντως εἶναι γεγονός, ὅτι σοβαρὸν τμήμα τῆς ἀύξησης ταύτης προέρχεται ἐκ δηλωθέντων ὑψηλοτέρων εισοδημάτων.

Τὸ φορολογητέον εἰσόδημα, ἤτοι τὸ εἰσόδημα τὸ προκῦπτον μετὰ τὴν ἀφαίρεσιν τῶν κατὰ Νόμον προβλεπομένων ἀπαλλαγῶν καὶ ἐκπτώσεων, ἐμφανίζεται ἠῤῥξημένον κατὰ 17% ἔναντι τοῦ κατὰ τὸ προηγούμενον ἔτος ἀντιστοιχοῦντος τοιοῦτου.

Αἱ σημειωθεῖσαι κατὰ τὴν τελευταίαν ἐξαετίαν μεταβολαὶ εἰς τὰ ἀνωτέρω κύρια μεγέθη, ἐξεταζομένων τῶν μεταβολῶν τούτων εἰς τὰ ἐπὶ μέρους εισοδηματικά κλιμάκια, ἐμφανίζονται εἰς τὸν πίνακα 2. Οὕτω, παρατηρεῖται σοβαρὰ μείωσις τῶν φορολογουμένων εἰς τὰ κατώτερα κλιμάκια, καὶ δὴ κάτω τῶν 50.000 δρχ., μετ' ἀντιστοίχου μειώσεως τοῦ εισοδήματος καὶ τῶν λοιπῶν βασικῶν μεγεθῶν. Ἀντιθέτως, εἰς τὰ κλιμάκια εισοδήματος ἄνω τῶν 50.000 δρχ., ὑπάρχει ἀύξησις, τόσον εἰς τὸν ἀριθμὸν τῶν φορολογουμένων, ὅσον καὶ εἰς τὰ λοιπὰ ἐξεταζόμενα μεγέθη.

Εἰς τὸν πίνακα 3 παρέχεται ἡ κατανομὴ τῶν δηλωθέντων, κατὰ τὴν τελευταίαν ἐξαετίαν, οἰκογενειακῶν εισοδημάτων, ἀναλόγως τῶν πηγῶν προελεύσεως αὐτῶν καὶ τῶν εισοδηματικῶν ἐπιπέδων. Ἐκ τοῦ ἐν λόγῳ πίνακος, καθίσταται λίαν ἐμφανῆς ἡ ἐξέλιξις, κατὰ τὴν τελευταίαν ἐξαετίαν, τῆς συμμετοχῆς τῶν ἐξ ἐκείτης πηγῆς προερχομένων εισοδημάτων εἰς τὴν ἐν γένει σύνθεσιν τοῦ συνολικοῦ οἰκογενειακοῦ εισοδήματος. Οὕτω, τὸ ἐκ μισθωτῶν ὑπηρεσιῶν εἰσόδημα, τὸ ὁποῖον κατεῖχε κατὰ τὸ ἔτος 1961 τὴν πρώτην θέσιν καὶ ἀντεπροσώπευε τὸ 38,7% τοῦ συνολικοῦ οἰκογενειακοῦ εισοδήματος, ἀυξάνει σταθερῶς ἀπὸ ἔτους εἰς ἔτος, καὶ κατὰ τὸ ἔτος 1966, ἔχει ποσοστὸν συμμετοχῆς 42,1%. Ἀντιθέτως, τὸ εἰσόδημα ἐξ ἐμπορικῶν καὶ βιομηχανικῶν ἐπιχειρήσεων ἐλαττοῦται συνεχῶς ἀπὸ τοῦ ἔτους 1961 καὶ ἐφεξῆς, κατὰ τρόπον, ὥστε ἐνῶ τὸ ποσοστὸν συμμετοχῆς ἦτο 35,1%, νὰ κατέλθῃ κατὰ τὸ ἔτος 1966 εἰς τὰ 32,8%. Τὸ ἐξ οἰκοδομῶν προερχόμενον εἰσόδημα ἐκινήθη ἀνοδικῶς ἀπὸ τοῦ ἔτους 1961 καὶ ἐφεξῆς, μὲ ποσοστὰ συμμετοχῆς αὐτοῦ, κατὰ τὰ ἔτη 1961 καὶ 1966, ἀντιστοίχως, 18,0% καὶ 15,4%.

Ὁ πίναξ 4 ἐμφανίζει τὰς σημειωθεῖσας μεταβολὰς τῶν κυριωτέρων ὡς ἄνω μεγεθῶν, τόσον εἰς τὴν περιφέρειαν Πρωτευούσης, ὅσον καὶ εἰς τὴν λοιπὴν Χώραν.

Τέλος, ὁ πίναξ 5 δίδει τὴν κατανομὴν εἰς ἀπολύτους καὶ σχετικὸς ἀριθμοὺς τῶν ὡς ἄνω μεγεθῶν, ἀναλόγως τῆς ἐπαγγελματικῆς καταστάσεως τῶν φορολογουμένων.



Πίναξ 1: Φορολογούμενοι, δηλωθέν εισόδημα και φορολογία ατόων, κατά τὰ οικονομικά ἔτη 1961, 1962, 1963, 1964, 1965 και 1966

Εἰς ἑκατομῖα δασημῶν τετρασπης ἀγορατικῆς δυνάμεως

	1961	1962	1963	1964	1965	1966	Αὐξησης ἢ ἐλάττωσις ἔναντι 1960		Αὐξησης ἢ ἐλάττωσις ἔναντι 1964	
							Ἀριθμὸς ἢ ποσοῦν	Ἐπι τοῖς %	Ἀριθμὸς ἢ ποσοῦν	Ἐπι τοῖς %
1. Ἀριθμὸς φορολογουμένων	285.899	299.903	239.583	259.357	257.762	292.140	6.241	2,2	34.378	13,3
2. Συνολικὸν οἰκογενειακὸν εισόδημα τὸ ὅλοτον προήρχετο ἐξ:	15.731,6	16.841,1	17.066,9	19.740,2	21.963,3	25.456,9	9.725,3	61,8	3.493,6	15,9
οἰκοδομῶν	2.844,7	3.031,3	3.143,4	3.572,5	3.282,9	3.918,4	1.073,7	37,7	635,5	19,4
κινητῶν ἀξιών	373,4	439,2	448,6	607,3	786,6	874,2	500,8	134,1	87,6	11,1
ἐμπορικῶν και βιομηχανικῶν ἐπιχειρήσεων	5.528,8	5.777,5	5.572,4	6.411,5	7.236,2	8.362,2	2.833,4	51,2	1.126,0	15,6
μισθωτῶν ὑπηρεσιῶν	6.101,9	6.748,5	6.857,0	7.998,7	9.351,8	10.712,6	4.610,7	75,6	1.360,8	14,6
ἐλευθερίων ἐπαγγελμάτων	820,6	793,2	976,7	1.086,7	1.227,0	1.515,2	694,6	84,6	288,2	23,5
λοιπῶν πηγῶν (1)	62,2	51,3	68,9	63,5	78,7	74,4	12,2	19,6	- 4,3	- 5,5
3. Σύνολον ἀκαλλαγῶν και ἐκπτώσεων	6.670,6	7.153,0	6.900,8	7.790,2	8.815,0	10.187,4	3.516,8	52,7	1.372,4	15,6
4. Φορολογητέον εισόδημα	9.061,1	9.688,1	10.329,4	12.093,3	13.148,3	15.418,8	6.357,7	70,2	2.270,5	17,3
5. Σύνολον φόρου	1.442,6	1.527,8	1.432,6	1.763,9	1.723,9	2.094,8	652,2	45,2	370,9	21,5
α) Ἀναλογῶν φόρος κλίμακος	1.344,3	1.422,8	1.328,8	1.637,3	1.602,1	1.967,4	623,1	46,4	365,3	22,8
β) Συμπληρωματικὸς φόρος	98,3	105,0	103,8	126,6	121,8	127,5	29,2	29,7	5,7	4,7

(1) Ἐκμίσθωσις γαιῶν και γεωργικῶν ἐπιχειρήσεων.



Πίναξ 2: Φορολογούμενοι, δηλωθέν εισόδημα, απαλλαγαι και έκπτώσεις, φορολογητέον εισόδημα, σύνολον φόρου και μέσος φόρος, κατά κλιμάκια οικογενειακού εισοδήματος. Οικονομικά έτη 1961, 1962, 1963, 1964, 1965 και 1966

Κλιμάκια οικογενειακού εισοδήματος (χιλιάδες δραχμών)	1961	1962	1963	1964	1965	1966
<i>*Αριθμός φορολογουμένων</i>						
Σύνολον	285.899	299.903	239.583	259.357	257.762	292.140
Έως <20	27.632	31.824	4.572	4.952	811	7.664
20— 40	119.495	119.042	69.777	69.115	55.620	65.310
40— 60	61.477	64.843	66.918	67.455	65.443	62.608
60— 100	49.320	52.836	59.177	68.957	75.181	84.233
100— 200	21.810	24.558	30.789	38.230	46.561	54.010
200— 400	4.848	5.412	6.650	8.455	11.252	14.660
400— 600	777	834	1.053	1.344	1.828	2.295
600— 1000	358	373	447	610	771	987
1000— <2000	152	146	166	194	241	308
2000 και άνω	30	35	34	45	54	65
<i>Δηλωθέν εισόδημα (έκατομμύρια δραχμών)</i>						
Σύνολον	15.731,6	16.841,1	17.066,9	19.740,2	21.963,3	25.456,9
Έως <20	471,2	541,6	81,9	91,2	34,5	116,0
20— 40	3.449,2	3.442,7	2.183,3	2.188,0	1.750,2	2.059,4
40— 60	2.996,7	3.155,1	3.303,3	3.332,0	3.256,9	3.115,9
60— 100	3.717,5	4.046,5	4.526,3	5.298,3	5.796,3	6.524,8
100— 200	2.878,8	3.245,8	4.067,6	5.083,6	6.225,3	7.281,8
200— 400	1.292,6	1.434,4	1.755,1	2.247,1	2.970,8	3.901,9
400— 600	370,1	398,9	502,3	642,0	874,4	1.098,3
600— 1000	264,4	275,9	327,1	452,7	566,3	730,1
1000— <2000	198,3	197,3	222,7	263,0	313,9	399,1
2000 και άνω	92,8	103,0	97,3	142,3	174,6	229,6
<i>Σύνολον απαλλαγών και έκπτώσεων (έκατομμύρια δραχμών)</i>						
Σύνολον	6.670,6	7.153,0	6.900,8	7.790,2	8.815,0	10.187,4
Έως <20	394,0	464,7	67,3	65,8	19,8	186,2
20— 40	2.274,5	2.272,8	1.354,9	1.375,6	1.196,1	1.476,9
40— 60	1.531,3	1.587,9	1.843,8	1.924,2	2.021,0	1.875,6
60— 100	1.525,0	1.659,3	2.025,7	2.365,0	2.847,1	3.231,3
100— 200	723,1	850,8	1.192,7	1.326,3	2.036,4	2.382,8
200— 400	159,4	215,8	286,2	394,5	517,6	780,4
400— 600	31,7	46,3	61,3	70,3	96,2	138,9
600— 1000	20,1	28,9	38,9	40,1	50,9	71,8
1000— <2000	10,2	18,3	21,1	19,1	21,6	36,6
2000 και άνω	1,3	8,2	8,9	9,3	8,1	6,9
<i>Φορολογητέον εισόδημα (έκατομμύρια δραχμών)</i>						
Σύνολον	9.061,1	9.688,1	10.329,4	12.093,3	13.148,3	15.418,8
Έως <20	77,2	76,8	47,0	25,4	17,4	16,8
20— 40	1.174,7	1.169,9	878,1	812,4	551,4	591,5
40— 60	1.465,4	1.567,2	1.501,8	1.407,8	1.235,9	1.241,6
60— 100	2.192,4	2.387,2	2.520,7	2.987,0	2.949,1	3.341,9
100— 200	2.155,8	2.395,0	2.891,3	3.734,0	4.188,9	4.910,9
200— 400	1.133,2	1.218,6	1.470,8	1.834,7	2.453,2	3.158,7
400— 600	338,4	352,6	441,0	563,9	778,2	954,4
600— 1000	244,3	247,0	288,8	398,2	515,4	642,0
1000— <2000	188,1	179,1	201,6	221,0	292,3	354,0
2000 και άνω	91,6	94,8	88,4	108,9	166,5	207,0

Πίναξ 2: Φορολογούμενοι, δηλωθέν εισόδημα, απαλλαγαι και έκπτώσεις, φορολογητέον εισόδημα, σύνολον φόρου και μέσος φόρος, κατά κλιμάκια οικογενειακού εισοδήματος. Οικονομικά έτη 1961, 1962, 1963, 1964, 1965 και 1966 (συνέχεια)

Κλιμάκια οικογενειακού εισοδήματος (Λιάδες δραχμών)	1961	1962	1963	1964	1965	1966
<i>Σύνολον φόρου (έκατομμύρια δραχμών)</i>						
Σύνολον	1.442,6	1.527,8	1.432,6	1.764,0	1.723,9	2.094,8
Έως <20	7,4	6,9	2,7	3,5	1,8	0,8
20— 40	92,8	92,7	56,4	56,5	28,2	30,3
40— 60	136,2	145,7	107,2	110,7	76,8	71,3
60— 100	243,6	268,3	215,2	255,9	202,7	229,8
100— 200	331,8	366,5	340,8	423,6	438,6	511,3
200— 400	270,9	286,3	300,3	386,1	416,8	541,0
400— 600	115,1	118,1	143,6	183,0	200,4	246,8
600— 1000	101,2	103,1	118,9	165,5	168,1	215,1
1000— <2000	95,0	89,6	98,0	110,8	118,1	146,6
2000 και άνω	48,6	50,6	49,5	68,4	72,4	101,8
<i>Μέσος κατά φορολογούμενον φόρος (δραχμαί)</i>						
Σύνολον	5.045	5.094	5.980	6.801	6.688	7.171
Έως <20	267	217	591	708	2.219	104
20— 40	776	778	808	818	507	464
40— 60	2.215	2.246	1.602	1.641	1.173	1.139
60— 100	4.939	5.078	3.636	3.711	2.696	2.728
100— 200	15.213	14.924	11.069	11.079	9.420	9.467
200— 400	55.878	52.907	45.158	45.660	37.042	36.903
400— 600	148.133	141.553	136.372	136.165	109.628	107.583
600— 1000	282.681	276.388	265.996	271.290	218.028	217.933
1000— <2000	625.000	614.013	590.361	571.228	490.041	475.974
2000 και άνω	1.620.000	1.445.000	1.455.882	1.519.731	1.340.740	1.566.154



Πίναξ 3: Δηλωθέν οικογενειακόν εισόδημα, κατά πηγήν προελεύσεως αὐτοῦ καὶ κλιμάκια εισοδήματος. Οικονομικά ἔτη 1961, 1962, 1963, 1964, 1965 καὶ 1966

Εἰς ἑκατομμύρια δραχμῶν τρεχούσης ἀγοραστικῆς δυνάμεως

Κλιμάκια οἰκογενειακοῦ εἰσοδήματος (χιλιάδες δραχμῶν)	1961	1962	1963	1964	1965	1966
---	------	------	------	------	------	------

ΟΙΚΟΔΟΜΑΙ

Σύνολον	2.844,7	3.031,3	3.143,4	3.572,5	3.282,9	3.918,4
Ἔως <20	134,6	109,6	17,6	32,0	3,5	28,5
20— 40	578,6	605,2	477,1	453,7	319,4	435,5
40— 60	524,6	503,3	557,9	584,8	466,8	462,3
60— 100	551,1	668,4	708,0	827,0	669,9	812,9
100— 200	554,2	608,3	739,8	858,7	854,9	972,0
200— 400	294,8	306,6	377,1	470,6	519,6	686,3
400— 600	96,5	106,5	117,9	157,8	228,5	227,8
600— 1000	60,3	72,3	90,3	115,7	132,4	175,2
1000— <2000	43,0	36,9	41,3	52,7	63,4	86,0
2000 καὶ ἄνω	7,0	14,3	16,4	19,5	24,4	31,9

*Ἐπὶ τοῖς % τοῦ συνολικοῦ οἰκογενειακοῦ εἰσοδήματος

Σύνολον	18,0	18,0	18,4	18,1	14,9	15,4
Ἔως <20	28,5	20,2	21,5	35,1	10,1	24,6
20— 40	16,8	17,6	21,9	20,7	18,2	21,1
40— 60	17,5	16,0	16,9	17,5	14,3	14,8
60— 100	14,8	16,5	15,6	15,6	11,6	12,5
100— 200	19,2	18,7	18,2	16,9	13,7	12,0
200— 400	22,8	21,4	21,5	20,9	17,5	17,6
400— 600	26,0	26,7	23,4	24,6	26,1	20,7
600— 1000	22,8	26,2	27,6	25,6	23,4	24,0
1000— <2000	21,6	18,7	18,5	20,0	20,2	21,5
2000 καὶ ἄνω	7,5	13,9	16,9	13,7	14,0	13,9

ΕΜΠΟΡΙΚΑΙ ΚΑΙ ΒΙΟΜΗΧΑΝΙΚΑΙ ΕΠΙΧΕΙΡΗΣΕΙΣ

Σύνολον	5.528,8	5.777,5	5.572,4	6.411,5	7.236,2	8.362,2
Ἔως <20	270,8	342,0	64,3	55,9	10,3	80,4
20— 40	1.643,3	1.635,6	1.095,8	1.182,5	1.088,0	1.227,9
40— 60	969,7	1.123,9	1.153,2	1.169,1	1.403,2	1.374,8
60— 100	948,3	928,8	1.127,9	1.380,5	1.461,6	1.814,2
100— 200	775,6	817,0	1.007,5	1.221,0	1.508,4	1.676,6
200— 400	507,6	526,9	649,0	772,2	985,2	1.188,6
400— 600	162,6	157,4	207,8	259,8	328,9	430,3
600— 1000	116,8	113,9	134,0	195,3	243,5	315,0
1000— <2000	81,4	76,9	88,0	102,3	119,8	147,7
2000 καὶ ἄνω	52,7	55,1	44,9	72,9	87,2	106,7

*Ἐπὶ τοῖς % τοῦ συνολικοῦ οἰκογενειακοῦ εἰσοδήματος

Σύνολον	35,1	34,3	32,7	32,5	32,9	32,8
Ἔως <20	57,4	63,1	78,5	61,3	29,9	69,3
20— 40	47,6	47,5	50,2	54,0	62,2	59,6
40— 60	32,3	35,6	34,9	35,1	43,1	44,1
60— 100	25,5	23,0	24,9	26,0	25,2	27,8
100— 200	26,9	25,2	24,8	24,0	24,2	23,2
200— 400	39,3	36,7	37,0	34,4	33,2	30,5
400— 600	43,9	39,5	41,4	40,5	37,6	39,2
600— 1000	44,1	41,3	41,0	43,1	43,0	43,1
1000— <2000	41,0	39,0	39,5	38,9	38,2	37,0
2000 καὶ ἄνω	56,7	53,5	46,1	51,2	49,9	46,5

Πίναξ 3: Δηλωθέν οικογενειακόν εισόδημα, κατά πηγήν προελεύσεως αὐτοῦ καὶ κλιμάκια εισοδήματος. Οικονομικά ἔτη 1961, 1962, 1963, 1964, 1965 καὶ 1966 (συνέχεια)

Εἰς ἑκατομμύρια δραχμῶν τρεχούσης ἀγοραστικῆς δυνάμεως

Κλιμάκια οικογενειακοῦ εισοδήματος (χιλιάδες δραχμῶν)	1961	1962	1963	1964	1965	1966
ΜΙΣΘΩΤΑΙ ΥΠΗΡΕΣΙΑΙ						
Σύνολον	6.101,9	6.748,5	6.857,0	7.998,7	9.351,8	10.712,6
Ἔως <20	59,6	71,7	—	2,0	12,0	5,1
20— 40	1.092,8	1.088,6	542,8	457,6	270,0	299,0
40— 60	1.337,4	1.385,8	1.421,2	1.411,3	1.244,8	1.107,1
60— 100	1.952,6	2.175,0	2.394,0	2.792,4	3.359,0	3.571,6
100— 200	1.236,4	1.498,4	1.892,5	2.484,3	3.218,4	3.941,7
200— 400	284,2	381,7	432,1	629,5	964,3	1.403,0
400— 600	50,8	61,6	82,4	107,5	148,5	213,3
600— 1000	35,8	35,3	39,7	58,2	74,9	96,6
1000— <2000	31,6	38,2	39,8	40,7	43,8	53,9
2000 καὶ ἄνω	20,7	12,2	12,7	15,2	16,2	21,3
Ἐπὶ τοῖς % τοῦ συνολικοῦ οικογενειακοῦ εισοδήματος						
Σύνολον	38,7	40,1	40,2	40,5	42,6	42,1
Ἔως <20	12,6	13,2	—	2,2	34,8	4,4
20— 40	31,6	31,6	24,9	20,9	15,4	14,5
40— 60	44,6	43,9	43,0	42,3	38,2	35,5
60— 100	52,5	53,8	52,9	52,7	58,0	54,7
100— 200	42,9	46,2	46,5	48,9	51,7	54,1
200— 400	21,9	26,6	24,6	28,0	32,5	36,0
400— 600	13,7	15,4	16,4	16,7	17,0	19,5
600— 1000	13,5	13,0	12,1	12,8	13,2	13,2
1000— <2000	15,9	19,4	17,9	15,5	14,0	13,5
2000 καὶ ἄνω	22,3	11,8	13,1	10,7	9,3	9,3
ΛΟΙΠΑΙ ΠΗΓΑΙ (1)						
Σύνολον	1.256,2	1.283,7	1.494,1	1.757,5	2.092,4	2.463,7
Ἔως <20	6,1	18,3	—	1,2	8,8	11,7
20— 40	134,5	113,3	67,6	94,2	72,6	87,5
40— 60	165,0	142,1	171,0	166,9	142,2	171,4
60— 100	265,5	274,3	296,5	298,5	305,7	326,1
100— 200	312,7	322,1	427,8	519,5	643,6	691,7
200— 400	206,0	219,2	297,0	374,9	501,7	624,0
400— 600	60,2	73,3	94,1	116,8	168,5	227,0
600— 1000	51,6	54,4	63,2	83,5	115,6	143,3
1000— <2000	42,2	45,3	53,6	67,3	87,0	111,5
2000 καὶ ἄνω	12,4	21,5	23,3	34,7	46,7	69,5
Ἐπὶ τοῖς % τοῦ συνολικοῦ οικογενειακοῦ εισοδήματος						
Σύνολον	7,9	7,6	8,8	8,9	9,5	9,7
Ἔως <20	1,2	3,4	—	1,3	25,5	10,1
20— 40	3,8	3,3	3,1	4,3	4,1	4,2
40— 60	5,5	4,5	5,2	5,0	4,4	5,5
60— 100	7,1	6,8	6,6	5,6	5,3	5,0
100— 200	10,8	9,9	10,5	10,2	10,3	9,4
200— 400	15,9	15,3	16,9	16,7	16,9	16,0
400— 600	16,2	18,4	18,7	18,2	19,3	20,7
600— 1000	19,5	19,7	19,3	18,4	20,4	19,6
1000— <2000	21,2	23,0	24,1	25,6	27,7	27,9
2000 καὶ ἄνω	13,3	20,9	23,9	24,4	26,7	30,3

(1) Ἐκμισθώσεις γαιῶν, κινητὰ ἀξία, γεωργικαὶ ἐπιχειρήσεις καὶ ἐλευθέρια ἐπαγγέλματα.

Πίναξ 4: Φορολογούμενοι, δηλωθέν εισόδημα, άπαλλαγαι και έκπτώσεις, φορολογητέον εισόδημα και φόρος εις την περιφέρειαν Πρωτεύουσας και λοιπών Χώραν.
Οικονομικά έτη 1961, 1962, 1963, 1964, 1965 και 1966

Εις εκατομμύρια δραχμών τρεχούσης αγοραστικής δυνάμεως

	1961	1962	1963	1964	1965	1966
ΣΥΝΟΛΟΝ ΕΛΛΑΔΟΣ						
Αριθμός φορολογουμένων	285.899	299.903	239.583	259.357	257.762	292.140
Δηλωθέν οικογενειακόν εισόδημα	15.731,6	16.841,1	17.066,9	19.740,2	21.963,3	25.456,9
Σύνολον άπαλλαγών και έκπτώσεων	6.670,6	7.153,0	6.900,8	7.790,2	8.815,0	10.187,4
Φορολογητέον εισόδημα	9.061,1	9.688,1	10.329,4	12.093,3	13.148,3	15.418,8
Σύνολον φόρου	1.442,6	1.527,8	1.432,6	1.764,0	1.723,9	2.094,8
<i>Έπι τοίς % τοῦ συνόλου τῆς Χώρας</i>						
Αριθμός φορολογουμένων	100,0	100,0	100,0	100,0	100,0	100,0
Δηλωθέν οικογενειακόν εισόδημα	100,0	100,0	100,0	100,0	100,0	100,0
Σύνολον άπαλλαγών και έκπτώσεων	100,0	100,0	100,0	100,0	100,0	100,0
Φορολογητέον εισόδημα	100,0	100,0	100,0	100,0	100,0	100,0
Σύνολον φόρου	100,0	100,0	100,0	100,0	100,0	100,0
ΠΕΡΙΦΕΡΕΙΑ ΠΡΩΤΕΥΟΥΣΗΣ						
Αριθμός φορολογουμένων	170.403	172.510	146.360	155.766	149.097	178.927
Δηλωθέν οικογενειακόν εισόδημα	10.294,6	10.685,5	11.282,9	12.909,2	14.107,8	17.115,8
Σύνολον άπαλλαγών και έκπτώσεων	4.128,4	4.277,3	4.343,0	4.792,7	5.317,1	6.418,6
Φορολογητέον εισόδημα	6.166,2	6.408,2	7.095,7	8.254,4	8.790,7	10.761,0
Σύνολον φόρου	1.075,9	1.102,1	1.067,3	1.301,1	1.261,4	1.590,5
<i>Έπι τοίς % τοῦ συνόλου τῆς Χώρας</i>						
Αριθμός φορολογουμένων	59,6	57,5	61,1	60,1	57,8	61,2
Δηλωθέν οικογενειακόν εισόδημα	65,4	63,4	66,1	65,4	64,2	67,2
Σύνολον άπαλλαγών και έκπτώσεων	61,9	59,8	62,9	61,5	60,3	63,0
Φορολογητέον εισόδημα	68,0	66,1	68,7	68,3	66,9	69,8
Σύνολον φόρου	74,6	72,1	74,5	73,8	73,2	75,9
ΛΟΙΠΗ ΧΩΡΑ						
Αριθμός φορολογουμένων	115.496	127.393	93.223	103.591	108.665	113.213
Δηλωθέν οικογενειακόν εισόδημα	5.437,0	6.155,6	5.784,0	6.831,0	7.855,5	8.341,1
Σύνολον άπαλλαγών και έκπτώσεων	2.542,2	2.875,7	2.557,8	2.997,5	3.497,9	3.768,8
Φορολογητέον εισόδημα	2.894,9	3.279,9	3.233,6	3.838,9	4.357,6	4.657,8
Σύνολον φόρου	366,7	425,7	365,3	462,9	462,5	504,3
<i>Έπι τοίς % τοῦ συνόλου τῆς Χώρας</i>						
Αριθμός φορολογουμένων	40,4	42,5	38,9	39,9	42,2	38,8
Δηλωθέν οικογενειακόν εισόδημα	34,6	36,6	33,9	34,6	35,8	32,8
Σύνολον άπαλλαγών και έκπτώσεων	38,1	40,2	37,1	38,5	39,7	37,0
Φορολογητέον εισόδημα	32,0	33,9	31,3	31,7	33,1	30,2
Σύνολον φόρου	25,4	27,9	25,5	26,2	26,8	24,1

Πίναξ 5 : Φορολογούμενοι, δηλωθέν εισόδημα, άπαλλαγαι και έκπτώσεις, φορολογητέον εισόδημα και σύνολον φόρου, κατά επαγγελματικας ομάδας. Οικονομικά έτη 1961, 1962, 1963, 1964, 1965 και 1966

Είς εκατομμύρια δραχμών τρεχούσης άγοραστικής δυνάμεως

*Ομάδες επαγγελματιών και οικονομικά έτη	*Αριθμός φορολογουμένων	*Επί τοις % του συνόλου	Δηλωθέν εισόδημα	*Επί τοις % του συνόλου	*Απαλλαγαι και έκπτώσεις	*Επί τοις % του συνόλου	Φορολογητέον εισόδημα	*Επί τοις % του συνόλου	Σύνολον φόρου	*Επί τοις % του συνόλου
*Όλοι αι ομάδες	1961	100,0	15.731,6	100,0	6.670,6	100,0	9.061,1	100,0	1.442,6	100,0
	1962	285.899	16.841,1	100,0	7.153,0	100,0	9.688,1	100,0	1.527,8	100,0
	1963	299.903	17.066,9	100,0	6.900,8	100,0	10.329,4	100,0	1.432,6	100,0
	1964	239.583	19.740,2	100,0	7.790,2	100,0	12.093,3	100,0	1.764,0	100,0
	1965	259.357	21.963,3	100,0	8.815,0	100,0	13.148,3	100,0	1.723,9	100,0
	1966	257.762	25.456,9	100,0	10.187,4	100,0	15.418,8	100,0	2.094,8	100,0
Εισοδηματiai	1961	32.387	1.624,2	11,4	608,3	10,3	1.015,9	11,2	202,6	14,0
	1962	31.219	1.637,2	10,4	607,1	9,7	1.030,1	10,6	202,0	13,2
	1963	19.122	1.300,4	8,0	368,0	7,6	969,1	9,4	192,9	13,5
	1964	18.815	1.351,9	7,3	353,6	6,8	1.012,4	8,4	211,6	12,0
	1965	16.251	1.384,2	6,3	371,7	6,3	1.012,5	7,7	198,1	11,5
	1966	15.792	1.559,4	6,8	490,5	6,3	1.130,5	7,3	227,7	10,9
*Εμποροι, βιομήχανοι κλπ.	1961	135.922	6.823,5	47,5	2.554,6	43,4	4.268,9	47,1	705,8	48,9
	1962	143.761	7.220,9	47,9	2.775,1	42,9	4.445,9	45,9	723,5	47,4
	1963	105.666	6.889,3	44,1	2.435,5	40,4	4.524,0	43,8	660,7	46,1
	1964	109.798	7.675,6	42,3	2.803,2	38,9	4.985,1	41,2	785,1	44,5
	1965	110.700	8.412,4	42,9	3.149,3	36,0	5.263,1	40,0	734,2	42,6
	1966	130.077	10.007,6	44,5	3.910,0	39,3	6.265,5	40,6	905,8	43,2
Γεωργοι κλπ.	1961	514	33,3	0,2	11,8	0,2	21,6	0,2	2,9	0,2
	1962	292	14,1	0,1	6,1	0,1	8,0	0,1	1,5	0,1
	1963	493	30,0	0,2	10,0	0,1	29,0	0,3	3,2	0,2
	1964	189	11,4	0,1	5,1	0,1	6,5	0,1	0,7	0,0
	1965	1.003	102,6	0,4	27,2	0,3	75,4	0,6	15,7	0,9
	1966	666	32,9	0,2	16,5	0,1	16,3	0,1	1,6	0,1
Μισθοιοι έν γένει	1961	78.178	4.975,6	27,3	2.435,8	31,6	2.539,9	28,0	359,2	24,9
	1962	84.231	5.578,1	28,1	2.654,2	33,1	2.923,9	30,2	420,2	27,5
	1963	70.632	5.608,8	29,5	2.670,9	32,9	2.967,8	28,7	358,3	25,0
	1964	74.006	6.166,3	28,5	2.795,8	35,9	3.367,1	27,8	413,9	23,5
	1965	76.182	7.098,1	29,6	3.220,0	36,5	3.878,0	29,5	422,8	24,5
	1966	82.166	8.318,0	28,1	3.580,2	32,7	4.694,4	30,5	547,9	26,1
*Ελευθεροι επαγγελματiai	1961	17.500	1.283,6	6,1	509,1	8,2	774,5	8,6	123,2	8,5
	1962	15.904	1.209,4	5,3	479,6	7,2	729,9	7,5	117,5	7,7
	1963	15.885	1.520,0	6,6	563,7	8,2	973,4	9,4	136,4	9,5
	1964	21.944	2.260,7	8,5	783,9	10,1	1.498,0	12,4	223,2	12,7
	1965	20.794	2.466,9	8,1	875,5	9,9	1.591,4	12,1	228,6	13,3
	1966	22.327	2.586,2	7,7	892,8	10,2	1.702,2	11,0	245,3	11,7
Συνταξιούχοι	1961	21.398	991,4	7,5	551,0	6,3	440,3	4,9	48,9	3,4
	1962	24.496	1.181,2	8,2	630,9	7,0	550,3	5,7	63,2	4,1
	1963	27.785	1.718,5	11,6	866,1	10,0	866,1	8,4	81,1	5,7
	1964	34.605	2.274,3	13,3	1.048,5	11,5	1.224,1	10,1	129,5	7,3
	1965	32.832	2.499,0	12,7	1.171,3	11,4	1.327,8	10,1	124,6	7,2
	1966	37.112	2.912,9	12,7	1.297,6	11,4	1.609,9	10,5	166,6	8,0

ΦΟΡΟΛΟΓΙΚΗ ΚΛΙΜΑΞ

Κλιμάκιον εισοδήματος	Φορολογικός συντελεστής %	Φόρος κλιμακίου	Σύνολον	
			Εισοδήματος	Φόρου
5.000	3	150	5.000	150
5.000	4	200	10.000	350
5.000	5	250	15.000	600
5.000	6	300	20.000	900
10.000	7	700	30.000	1.600
10.000	8	800	40.000	2.400
10.000	10	1.000	50.000	3.400
10.000	12	1.200	60.000	4.600
20.000	14	2.800	80.000	7.400
20.000	16	3.200	100.000	10.600
20.000	18	3.600	120.000	14.200
20.000	20	4.000	140.000	18.200
30.000	22	6.600	170.000	24.800
30.000	24	7.200	200.000	32.000
50.000	28	14.000	250.000	46.000
50.000	32	16.000	300.000	62.000
50.000	36	18.000	350.000	80.000
50.000	40	20.000	400.000	100.000
100.000	44	44.000	500.000	144.000
100.000	48	48.000	600.000	192.000
200.000	50	100.000	800.000	292.000
200.000	52	104.000	1.000.000	396.000
*Υπερβάλλον	55			



Α/Α	Περιγραφή	Μηνιαίο	Ετήσιο	Ποσοστό
1
2
3
4
5
6
7
8
9
10
11
12
13
14
15
16
17
18
19
20
21
22
23
24
25
26
27
28
29
30
31
32
33
34
35
36
37
38
39
40
41
42
43
44
45
46
47
48
49
50
51
52
53
54
55
56
57
58
59
60
61
62
63
64
65
66
67
68
69
70
71
72
73
74
75
76
77
78
79
80
81
82
83
84
85
86
87
88
89
90
91
92
93
94
95
96
97
98
99
100



Ζ' ΧΡΗΣΙΜΟΠΟΙΗΘΕΝΤΑ ΕΝΤΥΠΑ

ΔΗΛΩΣΙΣ ΦΟΡΟΥ ΕΙΣΟΔΗΜΑΤΟΣ

ΣΗΜΕΙΩΜΑ ΥΠΟΛΟΓΙΣΜΟΥ ΚΑΙ ΕΚΚΑΘΑΡΙΣΕΩΣ ΤΟΥ ΦΟΡΟΥ ΕΙΣΟΔΗΜΑΤΟΣ

ΟΙΚΟΝΟΜΙΚΟΥ ΕΤΟΥΣ 1966 ΒΑΣΕΙ ΤΗΣ ΔΗΛΩΣΕΩΣ



ΕΠΙΧΕΙΡΗΣΙΑΚΟ ΠΡΟΓΡΑΜΜΑ
ΑΝΑΠΤΥΞΗΣ ΚΑΙ ΕΚΚΑΘΑΡΙΣΗΣ ΤΗΣ
ΟΙΚΟΝΟΜΙΑΣ ΤΗΣ ΚΡΑΤΙΑΣ



Πρός τόν Οικονομ. Έφορον _____

Εισοδήματα από 1/1/65 - 31/12/1965

Η δήλωσις του προηγούμενου
οίκον. έτους έπεδόθη εις Οίκον. Έφορον _____

Αριθμός Δηλώσεως

ΦΟΡΟΛΟΓΟΥΜΕΝΟΥ
 Έπωνυμιον: _____ Έπάγγελμα: _____
 Όνομα: _____ Δ/σις επαγγέλματος _____ Τ.Τ. _____
 Όνομα: ^{πατρός} _____ » κατοικίας _____ » _____
^{συζύγου} _____
 Αριθ. τηλεφώνου _____

Κωδικός Φορολ/νου
 ΑΝΤΙΚΑΘΙΟΥ
 Όνοματεπώνυμον _____
 Έπάγγελμα _____
 Δ/σις επαγγέλματος _____ Τ.Τ.
 » κατοικίας _____ » ...
 Αριθ. τηλεφώνου _____

Ανακεφαλαίωσις δηλουμένων εισοδημάτων και έκπτώσεων

I. Προέλευσις εισοδήματος κατά πηγήν		Ατομικόν και τέκνων	Τῆς συζύγου
Α'. Έξ οικοδομῶν	Φορολογούμενον	Δρχ.	
	Άπαλλασσόμενον (άρθρ. 4, Ν. 2841/1954)	»	
Β'. Έξ έκμισθώσεως γαιῶν		»	
Γ'. Έκ κινητῶν ἀξιῶν	α) Άνωνύμων τίτλων	»	
	β) Λοιπῶν περιπτώσεων	»	
Δ'. α) Έξ έμπορικῆς κλπ. ἐπιχειρήσεως γενικῶς		»	
	β) » » » τῆς γυναικός, ἐξαρτωμένης οικονομικῶς έκ τῆς ἐπιχειρήσεως τοῦ ἀνδρός	»	
Ε'. α) Έκ γεωργικῆς ἐπιχειρήσεως γενικῶς		»	
	β) » » » τῆς γυναικός, ἐξαρτωμένης οικονομικῶς έκ τῆς ἐπιχειρήσεως τοῦ ἀνδρός	»	
ΣΤ'. Έκ μισθωτῶν ὑπηρεσιῶν		»	
Ζ'. Έξ ἐλευθερίων επαγγελμάτων		»	
Άθροισμα		»	
II. Μειώσεις εισοδήματος—Έκπτώσεις ζημιῶν			
Μείωσις κατά 30% εισοδήματος ΣΤ'. πηγῆς (οὐχί ἀνωτέρα τῶν 18.000 δρχ.) (1) ..		»	
Μείωσις κατά 25% εισοδήματος Ζ'. πηγῆς (οὐχί ἀνωτέρα τῶν 12.500 δρχ.) (1) ...		»	
Μεῖον α) Άρνητικὸν ὑπόλοιπον ἢ Ζημία _____ πηγῆς ἰδίου έτους		»	
β) Ζημία Δ' ἢ Ε' πηγῆς προηγούμενου οίκον. έτῶν		»	
Συνολικὸν καθαρὸν εισόδημα		»	
III. Μείον έκπτώσεις ἀρθροῦ 8 Ν. Δ. 3323/55			
1. Άφορολόγητον ὄριον		»	
2. Οικογενειακά βάρη		»	
3. Καταβληθέντα ἀσφάλιστρα ζωῆς τοῦ ὑποχρέου, τῆς συζύγου κλπ.		»	
4. Καταβληθεῖσαι ἀσφαλιστικαὶ εἰσφοραὶ εἰς ταμεῖα ἀσφαλίσεως (ΤΕΒΕ κλπ.) ..		»	
5. Καταβληθέν λόγω διατροφῆς ποσὸν εἰς τὴν σύζυγον, θυγατέρα κλπ.		»	
6. Έξοδα ἰατρικῆς και νοσοκομειακῆς περιθάλψεως		»	
7. Δωρεαὶ εἰς Δημόσιον, Δήμου, Κοινότητος, Θρησκευτικὰ κλπ. ἰδρύματα ...		»	
8. Εἰσφορά ὑπὲρ Ὁργανισμοῦ Γεωργικῶν Ἀσφαλίσεων		»	
Άθροισμα		»	
Φορολογητέον εισόδημα		»	

Βεβαιῶ ὑπεθύνως και ἐν γνώσει τῶν συνεπειῶν τοῦ νόμου, ὅτι ἐν τῇ δηλώσει περιέλαβον
τά ἐκ πάσης πηγῆς οικογενειακά καθαρὰ εισοδήματα και τὰς ἐξ αὐτῶν έκπεστέας δαπάνας.

Παρελήφθη τῇ _____

Έν _____ τῇ _____ 1966

Ο ΔΗΛΩΝ

(1) Έάν έκαστος τῶν συζύγων ἔχη εισοδήματα ἐξ ἀμφοτέρων τῶν πηγῶν ΣΤ' και Ζ', ἡ μείωσις δὲν δύναται τὰ ὑπερβῆ τὰς 18.000 δραχμάς δι' ἀμφοτέρα τὰ εισοδήματα ταῦτα.

Α'. Εισόδημα εξ οικοδομών

ΑΥΣ. ἀριθ.	Τοποθεσία ακινήτου	'Ακαθάριστον εισόδημα (α)						Τὸ ἀκίνητον μετεβιβάσθη (1)	
		'Εξ ἐκμισθώσεως	'Εξ ιδιοκατοικήσεως ἢ ιδιοχρήσεως	Σύνολον	Φορολογούμενον		'Απαλλασσόμενον		
					'Ατομικὸν καὶ τέκνων*	Τῆς συζύγου	Τοῦ ἀρθροῦ 4 Ν. 2841/54		'Εξ ιδιοκατοικήσεως (β)
1									
2									
3									
4									
5									
Σύνολον ἀκαθάριστου εισοδήματος Δρχ. ...									
*Ἐκπτώσεις: 25% δι' ἀποσβέσεις, ἀσφάλιστρα κλπ. ... Δρχ. ...									
Τόκοι ἐνυποθήκων δανείων κλπ. » ...									
Καθαρὸν εισόδημα .. » ...									

(α) 'Επισυνάπτεται ἀναλυτικὴ κατάστασις δι' ἐκάστην οἰκοδομήν.

(β) Τὸ εισόδημα τῆς στήλης ταύτης, ὅπερ δὲν ὑπερβαίνει τὰς 9.000 δρχ., δὲν θὰ μεταφερθῇ εἰς τὴν ἀνακεφαλαίωσιν τῶν εισοδημάτων τῆς πρώτης σελίδος.

Β'. Εισόδημα ἐξ ἐκμισθώσεως γαιῶν

ΑΥΣ. ἀριθ.	Τοποθεσία ακινήτου	Εἶδος (ἀγρός, δάσος, κλπ.)	'Ονοματεπώνυμον μισθωτοῦ	'Ακαθάριστον εισόδημα		Περίοδος μισθώσεως	Τὸ ἀκίνητον μετεβιβάσθη (1)
				'Ατομικὸν καὶ τέκνων*	Τῆς συζύγου		
1							
2							
3							
Σύνολον ἀκαθάριστου εισοδήματος Δρχ.							
*Ἐκπτώσεις: 5% δι' ἀποσβέσεις, ἔξοδα συντηρήσεως κλπ. »							
Τόκοι ἐνυποθήκων δανείων κλπ. »							
Καθαρὸν εισόδημα .. »							

(1) 'Εὰν μετεβιβάσθη, γράψατε τὴν ἔνδειξιν «ναί».

Γ'. Εισόδημα ἐκ κινήτων ἀξιῶν

ΑΥΣ. ἀριθ.	Πρόελευσις εισοδήματος		Εἶδος (μέρισμα, ποσοστὰ Δ.Σ., τόκοι κλπ.)	Περίοδος ἰσολογισμοῦ	Χρονολογία κτήσεως	Καθαρὸν εισόδημα (πρὸ ἐκπτώσεως παρακρατουμένου φόρου)		Παρακρατηθεὶς φόρος
	'Ανώνυμος ἑταιρία κλπ. ἢ χρεώστης	Διεύθυνσις				'Ατομικὸν καὶ τέκνων*	Τῆς συζύγου	
1								
2								
3								
4								
Εἰσόδημα ἐξ ἀνωνύμων τίτλων τῆς συζύγου								
1								
2								
Σύνολον Δρχ.								

(*) Εἰς τὸ ἀτομικὸν εισόδημα (πατὴρ ἢ μητὴρ) θὰ προστεθῇ τὸ εισόδημα τοῦ ἀνηλικίου τέκνου τὸ προερχόμενον ἐκ περιουσιακοῦ στοιχείου περιελθόντος αὐτῷ ἐκ δωρεᾶς (εἰσόδημα ἐκ περιουσιακῶν στοιχείων περιελθόντων τῷ ἀνηλικίῳ ἐκ κληρονομίας φορολογεῖται αὐτοτελῶς).

Δ'. Κέρδος εξ εμπορικῶν καὶ βιομηχανικῶν ἐπιχειρήσεων

Τῆς ἐπιχειρήσεως							Καθαρὸν κέρδος (α)		
Αὐξ. ἀριθ.	Εἶδος (ἀτομική, ὁμόρ., ἑτερ., Ε.Π.Ε., κοινοπραξία, συνεταιρισμός)	Ἐπωνυμία καὶ ἀντικείμενον ἐργασιῶν	Διεύθυνσις	Διαχειρι- στικὴ περίοδος	Καθαρὰ κέρδη	Ἰδιότης ἐταίρου Ποσο. %	Τῆς συζύγου ἐξ ἐπιχειρήσεως		
							Ἀτομικὸν καὶ τέκνων	ἀνεξαρ- τήτου	ἐξηρημέ- νης ἐκ τῆς τοῦ ἀνδρός
1									
2									
3									
4									
5									
6									
Σύνολον Δρχ. ...									

(α) Οἱ τηροῦντες βιβλία Α, Β καὶ Γ κατηγορίας τοῦ Κ.Φ.Σ. ὀφείλου νὰ ὑποβάλλουν δεόντως συμπληρωμένον τὸ συνημμένον ἔντυπον ἀναλυτικῶν σημειώματος περὶ τῆς ὅλης κινήσεως τῆς ἐπιχειρήσεώς των. Οἱ τηροῦντες βιβλία Δ' κατηγορίας δεόν νὰ ὑποβάλλουν ἀντίγραφον ἰσολογισμοῦ ἐκάστης ἐπιχειρήσεως μετ' ἀναλύσεως λογαριασμοῦ κερδῶν καὶ ζημιῶν.

Ε'. Εἰσόδημα ἐκ γεωργικῶν ἐπιχειρήσεων (ἀγροτικῶν, κτηνοτροφικῶν, δασικῶν κλπ.).

Αὐξ. ἀριθ.	Ἀκαθάριστον εἰσόδημα	Καθαρὸν εἰσόδημα (α)		Διαχ/τικὴ περίοδος
		Ἀτομικὸν καὶ τέκνων	Τῆς συζύγου ἐξ ἐπιχειρήσεως ἀνεξαρτήτου ἐξηρημένης ἐκ τῆς τοῦ ἀνδρός	
1	Ἀνδρός : Ποσὸν Δρχ. _____ Ἀπαλλασσόμενον ποσὸν Δρχ. 50.000 Ὑπόλοιπον: _____ × _____ %			
2	Γυναικὸς : Ποσὸν Δρχ. _____ Ἀπαλλασσόμενον ποσὸν Δρχ. 50.000 Ὑπόλοιπον: _____ × _____ %			

(α) Ἐπισυνάπτεται ἀναλυτικὴ κατάστασις εἰς ἣν ἀναγράφεται : α) προκειμένου περὶ γεωργικῶν ἐκμεταλλεύσεων τὸ εἶδος, ἡ θέσις, ἡ ἔκτασις τῶν καλλιεργουμένων γαιῶν κλπ. καὶ β) προκειμένου περὶ κτηνοτροφικῶν ἐπιχειρήσεων ὁ τόπος ἀσκήσεως αὐτῶν, ὁ ἀριθμὸς τῶν διατρεφόμενων ζώων κλπ. Οἱ ἐκ τῶν ἀνωτέρω τηροῦντες βιβλία 4ης κατηγορίας δεόν νὰ ἐπισυνάψωσιν ἀντίγραφον τοῦ ἰσολογισμοῦ καὶ ἀνάλυσιν τοῦ λογαριασμοῦ κερδῶν καὶ ζημιῶν.

ΣΤ'. Εἰσόδημα ἐκ μισθωτῶν ὑπηρεσιῶν

Αὐξ. ἀριθ.	Ὄνοματεπώνυμον ἐργοδότη ἢ τίτλος ὑπηρεσίας καὶ διευθύνσις αὐτῶν	Εἶδος ἀποδοχῶν (μισθὸς ἢ σύνταξις κλπ.)	Ἀκαθάριστοι ἀποδοχαί	Κρατήσεις	Καθαραὶ ἀποδοχαί (πρὸ ἐκπτώσεως παρα- κρατουμένου φόρου)		Παρακρατηθέντα ποσά (α)	
					Ἀτομικαί	Τῆς συζύγου	Φόρου	Ο.Γ.Α.
1								
2								
3								
4								
5								
6								
7								
8								
Σύνολον Δρχ. ...								

(α) Ἐπισυνάπτονται βεβαιώσεις τῶν ἐργοδοτῶν περὶ τοῦ ποσοῦ τῶν καταβληθειῶν ἀποδοχῶν, τῶν γενομένων κρατήσεων καὶ τοῦ παρακρατηθέντος φόρου καὶ εἰσφορᾶς ὑπὲρ τοῦ Ο.Γ.Α.

ΣΗΜΕΙΩΜΑ

**ΥΠΟΛΟΓΙΣΜΟΥ ΚΑΙ ΕΚΚΑΘΑΡΙΣΕΩΣ ΤΟΥ ΦΟΡΟΥ ΕΙΣΟΔΗΜΑΤΟΣ
ΦΥΣΙΚΩΝ ΠΡΟΣΩΠΩΝ ΟΙΚΟΝΟΜΙΚΟΥ ΕΤΟΥΣ 1966 ΒΑΣΕΙ ΔΗΛΩΣΕΩΣ**

ΚΑΘΑΡΑ ΕΙΣΟΔΗΜΑΤΑ ΚΑΤΑ ΠΗΓΑΣ:

Εισόδημα	Προέλευσις τού				
	Οικοδομῶν φορολογ.	Οικοδομῶν ἀπαλλασσόμ.	Ἐξ ἐκμισθ. γαιῶν	Ἐκ κινήτων ἀξιών	Ἐξ ἐμπορικῶν ἐπιχ./σεων
ΟΙΚΟΓΕΝΕΙΑΚΟΝ ΑΝΕΥ ΤΟΥ ΑΜΕΣΣΩΣ ΚΑΤΩΤΕΡΩ ΕΙΣΟΔΗΜΑΤΟΣ					
ΤΗΣ ΣΥΖΥΓΟΥ, ΛΑΜΒΑΝΟΜΕΝΟΝ ΚΕΧΩΡΙΣΜΕΝΩΣ					

ΜΕΙΩΣΕΙΣ ΤΟΥ ΕΙΣΟΔΗΜΑΤΟΣ ΚΑΙ ΖΗΜΙΑΙ:

Εισόδημα	Σύνολον εισοδήματος	Μειώσεις τού εισοδήματος			Ἐπί πλέον τόκοι ἐνυποθήκων δανείων (οικοδ.-γαιῶν)
		ΣΤ' πηγῆς	Ζ' πηγῆς	Μερίσματος Συν. Ν. 602	
ΤΟΥ ΔΗΛΟΥΝΤΟΣ					
ΤΗΣ ΣΥΖΥΓΟΥ, ΛΑΜΒΑΝΟΜΕΝΟΝ ΚΕΧΩΡΙΣΜΕΝΩΣ					

ΕΚΠΤΩΣΕΙΣ ΕΚ ΤΟΥ ΕΙΣΟΔΗΜΑΤΟΣ:

Εισόδημα	Ἰσχύοντων συνολικοῦ καθαροῦ εισοδήματος	Ἀφορολόγητον ὄριον	Συζύγου	Τέκνων	Λοιπῶν προστατευομένων μελῶν
ΤΟΥ ΔΗΛΟΥΝΤΟΣ					
ΤΗΣ ΣΥΖΥΓΟΥ, ΛΑΜΒΑΝΟΜΕΝΟΝ ΚΕΧΩΡΙΣΜΕΝΩΣ					

ΦΟΡΟΣ ΚΛΙΜΑΚΟΣ ΚΑΙ ΣΥΜΠΛΗΡΩΜΑΤΙΚΟΣ:

	τοῦ συζύγου (1)	τῆς συζύγου (2)	Πρόσθετον ποσοστὸν φόρου		Συμπληρωματικὸς	
			τοῦ συζύγου (3)	τῆς συζύγου (4)	Ἐξ οικοδομῶν (καθαροῦ)	Ἐξ ἐκμ. γαιῶν (καθαροῦ)
ΦΟΡΟΛΟΓΗΤΕΟΝ ΕΙΣΟΔΗΜΑ						
ΑΝΑΛΟΓΩΝ ΦΟΡΟΣ						

ΕΚΠΤΩΣΕΙΣ ΕΚ ΤΟΥ ΦΟΡΟΥ:

Σύνολον φόρου	Φόρος ἀναλογῶν εἰς εισόδημα οἰκοδ. ἀπαλλασσόμ. ἄρθρ. 4 Ν. 2841/54	Μείων παρακρ. φόρος ἐπὶ εισοδήματος			Μείων προκαταβλ. φόρος		Ἀναλογοῦσα ἐκπτώσις φόρου εισοδημάτων ἀλλοδαπῆς
		Ἐκ κινήτων ἀξιών	Ἐκ μισθωτῶν ὑπηρεσιῶν	Ἐξ ἐλευθερίων ἐπαγγελματιῶν	50% τοῦ φόρου προηγούμενου οἰκον. ἐτους	Εἰδικ. περιπτώσεων (ἀρχιτεκ., μηχανικ. κλπ.)	

ΠΟΣΑ ΦΟΡΟΥ, ΤΕΛΩΝ ΧΑΡΤ/ΜΟΥ ΚΑΙ ΓΑΡΕΥΣΕΩΣ ΚΑΙ ΕΙΣΦΟΡΑΣ ΥΠΕΡ Ο.Γ.Α.:

Ποσά	Κύριος φόρος	Τέλος χαρτ/μου ἐπὶ εισοδήματων ἐξ ἐκμισθώσεως οἰκοδομῶν-γαιῶν	Τέλος ὕδρευσεως μετὰ τὸν περιορισμὸν ἄρθρ. 10 Ν.Δ. 4242/62	Πρόσθετος φόρος λόγω ἐκπροθέσμου	Βεβαιωθεῖσα προκαταβολή φόρου ἐναντι εισοδήματος οἰκον. ἐτους 1966 (α)
Πρὸς βεβαίωσιν (χρεωστικά)					
Πρὸς ἐπιστροφὴν (πιστωτικά) (β)	(γ)				

(α) Προκαταβολή φόρου πρὸς βεβαίωσιν, προκύψασα κατόπιν συμπληρωσῆς μετὰ τυχόν ὑφισταμένου πιστωτικοῦ ὑπολοίπου κυρίου φόρου.

(β) Τὰ ἐναντι ποσά θέλουσι συμπληρωθῆ μετ' ὀφειλᾶς τοῦ φορολογουμένου ἢ ἐπιστραφῆ εἰς αὐτὸν μετὰ τὴν τελικὴν ἐκκαθάρισιν ὑπὸ τοῦ Ταμείου.

(γ) Κύριος φόρος, μετὰ τὸν συμπληρισμὸν τῆς τυχόν ἀναλογουσῆς προκαταβολῆς φόρου ἐναντι τῶν εισοδημάτων οἰκον. ἐτους 1966.

Κωδικοί 'Αριθμοί			Α'ξ. 'Αριθ. Δηλώσεως
Οικον. 'Εφορίας	Μητρώου φορολογουμένου	'Επαγγέλ- ματος	
'Αριθμός και ήμερομηνία Χρμ. Καταλόγου			

Εισοδήματος			Σύνολον εισοδήματος
'Εκ γεωργικών έκμετ/σεων	'Εκ μισθωτών υπηρεσιών	'Εξ ελευθερίων επαγγελάτων	

Συνολικόν οικογενειακόν εισόδημα	Εισόδημα εξ οικοδομῶν τῆς συζύγου προσθεθὲν εἰς τὸ εισόδ. τοῦ συζύγου

'Αρνητικά στοιχεία εισοδήματος - Ζημιαί				Συνολικόν καθαρὸν εἰσόδημα	Εἰσόδημα ἐξ οικοδομῶν ἀπαλ- λασσομένου (ἄρθρ. 4 Ν. 2841/54)	'Υπόλοιπον
Δ' πηγῆς	Ε' πηγῆς	Ζ' πηγῆς	Δ' ἢ Ε' πηγῆς προηγούμενων οίκων. ἐτῶν			

'Ασφάλιστρα προσωπικά κ.λ.π.	Εἰσφορά ὑπὲρ 'Ασφαλ. Ταμείων (ΤΕΒΕ κλπ.)	Διατροφή συζύγου, θυ- γατρὸς κλπ.	Νοσήλεια	Δωρεαὶ πρὸς Δημόσιον. Δή- μους κλπ.	Εἰσφορά ὑπὲρ Ο.Γ.Α. προηγούμενου οίκων. ἐτους	Φορολογητέον εἰσόδημα

φόρος 3% ἐπὶ τοῦ εἰσοδήματος			'Εκ τοῦ συμπληρωματικοῦ τοῦτου φόρου ἀναλογηθεῖ πρὸ τοῦ περιορισμοῦ		Συμπληρωματικὸς φόρος μετὰ τὸν περιορισμὸν τοῦ ἄρθρ. 1 τοῦ Ν.Δ. 4242/62, ἀναλογῶν		Σύνολον φόρου (ἴσον πρὸς τὸ ἀθροισμα ποσῶν τῶν στηλῶν 1+2+3+4+5+6)	
'Εκ κινητῶν ἀξιών	'Ετ. 'Εταίρων ἢ ἐξ Ε.Π.Ε.	Σύνολον συμπληρωμ. φόρου	εἰς τὸν σύζυγον	εἰς τὴν σύζυγον	εἰς τὸν σύζυγον (5)	εἰς τὴν σύζυγον (6)		

Σύνολον ἀφαιρουμένων φόρων	'Υπόλοιπον φόρου	
	Χρεωστικόν	Πιστωτικόν

Εἰσφορά ὑπὲρ Ο.Γ.Α. ἐπὶ φόρου /			
'Αναλογοῦσα			Παρακρα- τηθεῖσα
εἰς τὸν σύζυγον	εἰς τὴν σύζυγον	Σύνολον	

Πρόστιμον ἐπὶ τέλους χαρ- τοσήμου λόγω ἐκπροθέσεμου	Εἰσφορά ὑπὲρ Ο.Γ.Α.		Σύνολον
	'Επὶ φόρου	'Επὶ τέλους χαρ/μου	

Τελικὸν ποσὸν μετὰ τὴν ὑπό τοῦ Ταμείου ἐγκαθάρσιν	
Χρεωστικόν	
Πιστωτικόν	

Ο ΟΙΚΟΝ. ΕΦΟΡΟΣ

ΠΛΗΡΟΦΟΡΙΑΙ

— Τὸ εἰς τὴν πρώτην σελίδα ἀναγραφόμενον ποσὸν τοῦ συνόλου τῆς ὀφειλῆς σας ἐβεβαιώθη καὶ θὰ καταβληθῆ εἰς δέκα (10) ἔσας μηνιαίας δόσεις ἐντὸς τῶν μηνῶν Μαρτίου ἕως καὶ Δεκεμβρίου 1966.

— Τοῦ παρόντος σημειώματος παρακαλοῦμεν ὅπως γίνῃ ἔλεγχος πρὸς διαπίστωσιν τῆς ἀκριβείας τῶν ποσῶν τοῦ καταβληθέντος καὶ ὀφειλομένου φόρου κλπ. Διὰ πᾶσαν ἀμφισβήτησιν ἐπ' αὐτῶν ἢ ἀμφιβολίαν σας ἐπὶ τοῦ τρόπου ὑπολογισμοῦ καὶ ἐκκαθαρίσεως τῆς ὀφειλῆς σας, δύνασθε νὰ ζητήσετε ἐξηγήσεις ἀπὸ τὴν Οἶκον Ἐφορίαν, ἢ ὅποια προθύμως θὰ παράσχη ταύτας.

— Τὸ παρὸν σημείωμα πρέπει νὰ φυλάσσεται ἐπιμελῶς, εἰς πᾶσαν δὲ ἐπαφὴν σας μὲ τὴν Οἶκον Ἐφορίαν ἢ τὸ Ταμεῖον νὰ προσκομίζεται καὶ ἐπιδεικνύεται, πρὸς ἄμεσον ἐξυπηρέτησίν σας.

— Ὁ φόρος κλπ. ὑπελογίσθη εἰς τὸ παρὸν σημείωμα βάσει τοῦ ποσοῦ τοῦ εἰσοδήματος καὶ τῶν λοιπῶν στοιχείων τῆς δηλώσεώς σας. Ταύτης θὰ ἐπακολουθήσῃ ἔλεγχος ὑπὸ τῆς Οἰκονομικῆς Ἐφορίας, ἢ ὅποια θὰ σᾶς ἀνακοινώσῃ ἐν καιρῷ τὸ ἀποτέλεσμα.



ΕΛΛΗΝΙΚΗ ΔΗΜΟΚΡΑΤΙΑ

ΥΠΟΥΡΓΕΙΟ ΠΑΙΔΕΙΑΣ, ΕΡΕΥΝΑΣ ΚΑΙ ΘΡΗΣΚΕΥΜΑΤΩΝ

ΙΝΣΤΙΤΟΥΤΟ ΤΕΧΝΟΛΟΓΙΑΣ ΥΠΟΛΟΓΙΣΤΩΝ ΚΑΙ ΕΚΔΟΣΕΩΝ ΔΙΔΑΚΤΙΚΩΝ ΒΙΒΛΙΩΝ

ΚΕΝΤΡΟ ΕΚΔΟΣΕΩΝ ΔΙΔΑΚΤΙΚΩΝ ΒΙΒΛΙΩΝ

ΚΑΤΕΥΘΥΝΣΗ ΔΕΥΤΕΡΗΣ ΕΚΠΑΙΔΕΥΣΗΣ

ΚΑΤΕΥΘΥΝΣΗ ΜΑΘΗΜΑΤΩΝ

ΜΑΘΗΜΑ: ΜΑΘΗΜΑΤΑ ΚΑΙ ΣΤΑΤΙΣΤΙΚΗ

Β' ΛΥΚΕΙΟΥ

