



ΕΛΛΗΝΙΚΗ ΔΗΜΟΚΡΑΤΙΑ
HELLENIC REPUBLIC

ΕΛΛΗΝΙΚΗ ΣΤΑΤΙΣΤΙΚΗ ΑΡΧΗ
HELLENIC STATISTICAL AUTHORITY

Η ΕΛΛΗΝΙΚΗ ΟΙΚΟΝΟΜΙΑ THE GREEK ECONOMY

11 Αυγούστου / 11 August 2023



ΠΡΟΛΟΓΟΣ

Το δημοσίευμα **Η Ελληνική Οικονομία** στοχεύει να παρουσιάσει τα πιο πρόσφατα και σημαντικά οικονομικά στοιχεία για την Ελλάδα με τρόπο σαφή και εμπειριστατωμένο. Το δημοσίευμα, γραμμένο στην ελληνική και αγγλική γλώσσα, απευθύνεται σε χρήστες που αναζητούν επικαιροποιημένα στοιχεία, όσον αφορά στις τελευταίες οικονομικές εξελίξεις, καθώς και πιο μακροπρόθεσμες οικονομικές τάσεις. Παρέχει πληροφορίες για τους κύριους οικονομικούς δείκτες, καθώς και στατιστικές χρονοσειρές που καταρτίζονται, κυρίως, από την Ελληνική Στατιστική Αρχή (ΕΛΣΤΑΤ).

Για περισσότερες πληροφορίες σχετικά με το δημοσίευμα **Η Ελληνική Οικονομία**, μπορείτε να απευθύνεστε στη Διεύθυνση Στατιστικής Πληροφόρησης και Εκδόσεων της ΕΛΣΤΑΤ (τηλ.: 213 1352021, 213 1352317, email: data.dissem@statistics.gr).

Υποδείξεις και προτάσεις για το περιεχόμενο του δημοσιεύματος είναι ευπρόσδεκτες.



Αθανάσιος Κων. Θανόπουλος
Πρόεδρος της ΕΛΣΤΑΤ

FOREWORD

The Greek Economy publication aims to provide the latest key economic information on Greece in a clear and comprehensive manner. Written in both the Greek and English languages, it is designed for users of statistics who seek updated information on recent economic developments, as well as long-term economic trends. It provides information on major economic indicators and time series compiled mostly by the Hellenic Statistical Authority (ELSTAT).

For further information on the data and statistics provided in **The Greek Economy**, please contact the Statistical Information and Publications Division of ELSTAT (tel: +30 213 1352317, e-mail: data.dissem@statistics.gr).

We welcome any suggestions on the content of the publication.

A handwritten signature in black ink, appearing to read 'Athanasios C. Thanopoulos', with a stylized flourish extending to the left.

Athanasios C. Thanopoulos
President of ELSTAT

ΝΕΑ ΚΑΙ ΑΝΑΘΕΩΡΗΜΕΝΑ ΣΤΟΙΧΕΙΑ ΣΕ ΑΥΤΗΝ ΤΗΝ ΕΚΔΟΣΗ – NEW AND REVISED DATA IN THIS ISSUE

- Βιομηχανία (όγκος) (νέα και αναθεωρημένα)
- Λιανικό εμπόριο (κύκλος εργασιών, όγκος) (νέα)
- Εθνικός Δείκτης Τιμών Καταναλωτή (νέα)
- Εναρμονισμένος Δείκτης Τιμών Καταναλωτή (νέα)
- Εναρμονισμένος Δείκτης Τιμών Καταναλωτή με Σταθερούς Φόρους (νέα)
- Πυρήνας Πληθωρισμού (νέα)
- Αφίξεις - εισαγωγές, αποστολές - εξαγωγές (νέα και αναθεωρημένα)
- Πίνακες διεθνών συγκρίσεων (νέα και αναθεωρημένα)
- Industry (volume) (new and revised)
- Retail sales (turnover, volume) (new)
- Consumer Price Index (new)
- Harmonized Index of Consumer Prices (new)
- Harmonised Index of Consumer Prices at Constant Tax Rates (new)
- Core Inflation (new)
- Arrivals - imports, dispatches - exports (new and revised)
- Tables of international comparisons (new and revised)

ΠΕΡΙΕΧΟΜΕΝΑ — CONTENTS

| | Σελίδα Page | |
|---|----------------|--|
| Πίνακας 1. Επιλεγμένοι οικονομικοί δείκτες, 2011 - 2022 | 6 | Table 1. Selected economic indicators, 2011 - 2022 |
| Πίνακας 2. Ακαθάριστο Εγχώριο Προϊόν σε τρέχουσες τιμές, 2011 - 2022 | 8 | Table 2. Gross Domestic Product at current prices, 2011 - 2022 |
| Πίνακας 3. Ακαθάριστο Εγχώριο Προϊόν σε σταθερές τιμές 2015, 2011 - 2022 | 8 | Table 3. Gross Domestic Product at constant prices of 2015, 2011 - 2022 |
| Πίνακας 4. Ακαθάριστο Εγχώριο Προϊόν, ετήσιες μεταβολές όγκου, 2011 - 2022 | 10 | Table 4. Gross Domestic Product, annual volume changes, 2011 - 2022 |
| Πίνακας 5. Ακαθάριστο Εγχώριο Προϊόν σε τρέχουσες τιμές, τριμηνιαία στοιχεία, 2019 - 2023 | 12 | Table 5. Gross Domestic Product at current prices, quarterly data, 2019 - 2023 |
| Πίνακας 6. Ακαθάριστο Εγχώριο Προϊόν, έτος αναφοράς 2015, τριμηνιαία στοιχεία, 2019 - 2023 | 12 | Table 6. Gross Domestic Product, reference year 2015, quarterly data, 2019 - 2023 |
| Πίνακας 7. Ακαθάριστο Εγχώριο Προϊόν, ετήσιες μεταβολές όγκου, τριμηνιαία στοιχεία, 2019 - 2023 | 14 | Table 7. Gross Domestic Product, annual volume changes, quarterly data, 2019 - 2023 |
| Πίνακας 7α. Ακαθάριστο Εγχώριο Προϊόν, έτος αναφοράς 2015, τριμηνιαία, εποχικά διορθωμένα στοιχεία, 2019 - 2023 | 14 | Table 7a. Gross Domestic Product, reference year 2015, quarterly, seasonally adjusted data, 2019 - 2023 |
| Πίνακας 8. Αποταμίευση - Επενδύσεις, 2016 - 2021 | 16 | Table 8. Savings - Investment, 2016 - 2021 |
| Πίνακας 9. Εθνικοί Λογαριασμοί: Μισθοί, παραγωγικότητα και κόστος εργασίας, 2017 - 2022 | 17 | Table 9. National Accounts: Wages, productivity and labour cost, 2017 - 2022 |
| Πίνακας 10. Εθνικοί Λογαριασμοί: Μισθοί, παραγωγικότητα και κόστος εργασίας, τριμηνιαία στοιχεία, 2021 - 2023 | 17 | Table 10. National Accounts: Wages, productivity and labour cost, quarterly data, 2021 - 2023 |
| Πίνακας 11. Κύρια μεγέθη Γενικής Κυβέρνησης, 2013 - 2022 | 18 | Table 11. Main aggregates of General Government, 2013 - 2022 |
| Πίνακας 12. Κύρια μεγέθη Γενικής Κυβέρνησης, τριμηνιαία στοιχεία, 2020 - 2023 | 22 | Table 12. Main aggregates of General Government, quarterly data, 2020 - 2023 |
| Πίνακας 13. Χρέος Γενικής Κυβέρνησης, 2012 - 2023 | 26 | Table 13. General Government debt, 2012 - 2023 |
| Πίνακας 14. Πληθυσμός ηλικίας 15 ετών και άνω, κατά κατάσταση απασχόλησης, τριμηνιαία στοιχεία, 2016 - 2023 | 28 | Table 14. Population aged 15 years and over by employment status, quarterly data, 2016 - 2023 |
| Πίνακας 15. Ποσοστό (%) ανεργίας για το σύνολο του πληθυσμού, για άρρενες - θήλεις και για άτομα ηλικίας 15 - 29 ετών, 2010 - 2022 | 30 | Table 15. Unemployment rate (%) for total population, males - females and for persons aged 15 - 29 years, 2010 - 2022 |
| Πίνακας 16. Απασχολούμενοι 15 ετών και άνω, κατά κλάδο οικονομικής δραστηριότητας, 2010 - 2023 | 30 | Table 16. Employed persons aged 15 years and over by branch of economic activity, 2010 - 2023 |
| Πίνακας 17. Δείκτες οικονομικής δραστηριότητας, 2020 - 2023 | 32 | Table 17. Indices of economic activity, 2020 - 2023 |
| Πίνακας 18. Εθνικός ΔΤΚ, Εν. ΔΤΚ, Εν. ΔΤΚ-ΣΦ, ΠΠ και ΔΤΠΒ, 2019 - 2023 | 38 | Table 18. CPI, HICP, HICP-CT, CI and PPI, 2019 - 2023 |
| Πίνακας 19. Εμπορικό ισοζύγιο, 2011 - 2022 | 40 | Table 19. External trade balance, 2011 - 2022 |
| Πίνακας 20. Εμπορικό ισοζύγιο, τριμηνιαία στοιχεία, 2020 - 2023 | 42 | Table 20. External trade balance, quarterly data, 2020 - 2023 |
| Πίνακας 21. Αφίξεις - Εισαγωγές, Αποστολές - Εξαγωγές, ενδοκοινοτικό εμπόριο - εμπόριο με τρίτες χώρες, με πετρελαιοειδή, 2011 - 2022 | 44 | Table 21. Arrivals - Imports, Dispatches - Exports, intra eu trade - extra eu trade, including oil products, 2011 - 2022 |
| Πίνακας 22. Αφίξεις - Εισαγωγές, Αποστολές - Εξαγωγές, ενδοκοινοτικό εμπόριο - εμπόριο με τρίτες χώρες, χωρίς πετρελαιοειδή, 2011 - 2022 | 46 | Table 22. Arrivals - Imports, Dispatches - Exports, intra eu trade - extra eu trade, excluding oil products, 2011 - 2022 |
| Πίνακας 23. Αφίξεις - Εισαγωγές, Αποστολές - Εξαγωγές, ενδοκοινοτικό εμπόριο - εμπόριο με τρίτες χώρες, με πετρελαιοειδή, τριμηνιαία στοιχεία, 2020 - 2023 | 48 | Table 23. Arrivals - Imports, Dispatches - Exports, intra eu trade - extra eu trade, including oil products, quarterly data, 2020 - 2023 |
| Πίνακας 24. Αφίξεις - Εισαγωγές, Αποστολές - Εξαγωγές, ενδοκοινοτικό εμπόριο - εμπόριο με τρίτες χώρες, χωρίς πετρελαιοειδή, τριμηνιαία στοιχεία, 2020 - 2023 | 50 | Table 24. Arrivals - Imports, Dispatches - Exports, intra eu trade - extra eu trade, excluding oil products, quarterly data, 2020 - 2023 |
| Πίνακας 25. Αφίξεις - Εισαγωγές, Αποστολές - Εξαγωγές, κατά χώρα εταίρο, με πετρελαιοειδή, 2010, 2015, 2022 | 52 | Table 25. Arrivals - Imports, Dispatches - Exports, by partner country, including oil products, 2010, 2015, 2022 |
| Πίνακας 26. Αφίξεις - Εισαγωγές, κατά κύριες κατηγορίες προϊόντων της ΤΤΔΕ, 2011 - 2022 | 54 | Table 26. Arrivals - Imports, by main product categories according to SITC, 2011 - 2022 |
| Πίνακας 27. Αποστολές - Εξαγωγές, κατά κύριες κατηγορίες προϊόντων της ΤΤΔΕ, 2011 - 2022 | 56 | Table 27. Dispatches - Exports, by main product categories according to SITC, 2011 - 2022 |
| Πίνακας 28. Συγκεντρωτική Λογιστική Κατάσταση των Νομισματικών Χρηματοπιστωτικών Ιδρυμάτων (NXI), 2017 - 2023 | 58 | Table 28. Aggregated Balance Sheet of Monetary Financial Institutions (MFIs), 2017 - 2023 |
| Πίνακας 29. Επιλεγμένοι οικονομικοί δείκτες χωρών Ευρωζώνης | 60 | Table 29. Selected economic indicators of the Eurozone countries |
| Πίνακας 30. Επιλεγμένοι οικονομικοί δείκτες των κυριότερων χωρών - εισαγωγών ελληνικών προϊόντων | 62 | Table 30. Selected economic indicators of the main importers of Greek products |

Πίνακας 1. ΕΛΛΑΣ: ΕΠΙΛΕΓΜΕΝΟΙ ΟΙΚΟΝΟΜΙΚΟΙ ΔΕΙΚΤΕΣ, 2011 - 2022

| | 2011 | 2012 | 2013 | 2014 | 2015 | 2016 |
|--|-------|--------|--------|--------|--------|--------|
| <i>(% μεταβολή, εκτός άλλης αναφοράς)</i> | | | | | | |
| <i>Εγχώρια οικονομία</i> | | | | | | |
| ΑΕΠ σε τιμές έτους αναφοράς 2015 ⁽¹¹⁾ | -10.1 | -7.1 | -2.5 | 0.5 | -0.2 | -0.5 |
| Συνολική εγχώρια ζήτηση (συμβολή) | -12.9 | -9.1 | -4.1 | 0.2 | 0.8 | 0.4 |
| Ιδιωτική κατανάλωση | -8.7 | -7.6 | -3.4 | -0.1 | -0.3 | -0.6 |
| Δημόσια κατανάλωση | -7.0 | -4.9 | -6.4 | -1.2 | 2.7 | -0.1 |
| Ακαθάριστος σχηματισμός πάγιου κεφαλαίου | -25.4 | -21.7 | -6.6 | -3.2 | 0.2 | 2.3 |
| Εξαγωγές αγαθών και υπηρεσιών | 0.6 | 2.0 | 1.8 | 8.2 | 5.0 | -0.4 |
| Εισαγωγές αγαθών και υπηρεσιών | -9.6 | -5.5 | -3.5 | 6.7 | 7.9 | 2.2 |
| Αποπληθωριστής ΑΕΠ ⁽¹¹⁾ | 1.0 | -0.3 | -2.0 | -1.9 | -0.3 | -0.6 |
| ΑΕΠ σε τρέχουσες τιμές (δισεκατομμύρια €) ⁽¹¹⁾ | 203.3 | 188.4 | 179.9 | 177.2 | 176.4 | 174.5 |
| ΑΕΠ σε τρέχουσες τιμές ⁽¹¹⁾ | -9.3 | -7.3 | -4.5 | -1.5 | -0.5 | -1.1 |
| Εθνικός ΔΤΚ ⁽¹⁾ (μέσος δείκτης 12μήνου) | 3.3 | 1.5 | -0.9 | -1.3 | -1.7 | -0.8 |
| Εν. ΔΤΚ ⁽²⁾ (μέσος δείκτης 12μήνου) | 3.1 | 1.0 | -0.9 | -1.4 | -1.1 | 0.0 |
| Πυρήνας Πληθωρισμού ⁽³⁾ (μέσος δείκτης 12μήνου) | 1.0 | -0.3 | -2.8 | -1.4 | -1.3 | -0.4 |
| Ανεργία (μέσο ετήσιο ποσοστό) | 17.9 | 24.4 | 27.5 | 26.5 | 24.9 | 23.5 |
| <i>(% του ΑΕΠ)</i> | | | | | | |
| <i>Δημόσια οικονομικά (Γενική Κυβέρνηση)</i> | | | | | | |
| Σύνολο εσόδων | 44.6 | 47.6 | 49.4 | 47.0 | 48.2 | 50.1 |
| Σύνολο δαπανών | 55.1 | 56.7 | 62.8 | 50.7 | 54.1 | 49.9 |
| Πρωτογενείς δαπάνες | 47.4 | 51.4 | 58.7 | 46.7 | 50.5 | 46.7 |
| Ισοζύγιο Γενικής Κυβέρνησης | -10.5 | -9.1 | -13.4 | -3.7 | -5.9 | 0.2 |
| Πρωτογενές ισοζύγιο | -2.8 | -3.7 | -9.3 | 0.3 | -2.3 | 3.4 |
| Ισοζύγιο Γενικής Κυβέρνησης (χωρίς την επίπτωση της υποστήριξης των χρηματοπιστωτικών ιδρυμάτων) | -10.8 | -6.3 | -2.5 | -3.7 | -3.1 | 0.0 |
| Χρέος Γενικής Κυβέρνησης κατά Μάαστριχτ ⁽⁴⁾ | 175.2 | 162.0 | 178.2 | 180.3 | 176.7 | 180.5 |
| <i>Ισοζύγιο πληρωμών⁽⁵⁾⁽⁶⁾⁽⁷⁾</i> | | | | | | |
| Ισοζύγιο τρεχουσών συναλλαγών | -8.8 | -3.5 | -1.4 | -0.7 | -0.8 | -1.7 |
| Ισοζύγιο αγαθών και υπηρεσιών | -4.8 | -3.5 | -2.2 | -1.3 | -0.6 | -1.0 |
| Εξαγωγές αγαθών και υπηρεσιών | 25.4 | 28.7 | 30.1 | 32.3 | 32.0 | 31.2 |
| Εισαγωγές αγαθών και υπηρεσιών | 30.2 | 32.1 | 32.3 | 33.6 | 32.6 | 32.1 |
| Ισοζύγιο δευτερογενών εισοδημάτων | -0.7 | -0.5 | 1.0 | -0.2 | -0.3 | -0.3 |
| Ισοζύγιο πρωτογενών εισοδημάτων | -3.2 | 0.4 | -0.3 | 0.8 | 0.1 | -0.5 |
| Καθαρή διεθνής επενδυτική θέση | -90.4 | -117.6 | -131.0 | -133.0 | -136.1 | -139.1 |
| <i>(% μεταβολή, εκτός άλλης αναφοράς)</i> | | | | | | |
| <i>Επιτόκια και χρηματοδότηση⁽⁵⁾</i> | | | | | | |
| Επιτόκιο δανεισμού ⁽⁸⁾ | 7.6 | 7.2 | 6.9 | 6.1 | 5.8 | 5.4 |
| Χρηματοδότηση του ιδιωτικού τομέα ⁽⁹⁾ | -3.1 | -4.0 | -3.9 | -3.1 | -2.0 | -1.5 |
| <i>Συναλλαγματικές ισοτιμίες⁽⁵⁾</i> | | | | | | |
| Ονομαστική σταθμισμένη συναλλαγματική ισοτιμία | 0.5 | -2.0 | 2.0 | 0.7 | -2.7 | 1.3 |
| Πραγματική σταθμισμένη συναλλαγματική ισοτιμία (με βάση τον ΔΤΚ) | 0.4 | -3.5 | -0.8 | -1.8 | -4.6 | 0.5 |

Πηγή: ΕΛΣΤΑΤ, εκτός άλλης αναφοράς.

(1) ΔΤΚ: Δείκτης Τιμών Καταναλωτή (εθνικός). Έτος αναφοράς: 2020 = 100.0.

(2) Εν. ΔΤΚ: Εναρμονισμένος Δείκτης Τιμών Καταναλωτή. Έτος αναφοράς: 2015 = 100.0.

(3) Πυρήνας Πληθωρισμού: ΔΤΚ, χωρίς διατροφή, ποτά, καπνό και ενέργεια. Έτος αναφοράς: 2020 = 100.0.

(4) Το χρέος όπως ορίζεται από τη Συνθήκη του Μάαστριχτ.

(5) Πηγή: Τράπεζα της Ελλάδος.

(6) Βασίζεται στη νέα μεθοδολογία κατάρτισης του Ισοζυγίου Πληρωμών (BPM6).

(7) Από τον Ιανουάριο 2009, η κατάρτιση του ισοζυγίου αγαθών βασίζεται στα στοιχεία εξωτερικού εμπορίου της ΕΛΣΤΑΤ στη θέση των στοιχείων διακανονισμού τραπεζικών συναλλαγών, που χρησιμοποιούνταν μέχρι πρότινος.

(8) Δάνεια σε επιχειρήσεις, μέχρι 1 έτος. Ποσοστό στο τέλος Δεκεμβρίου, μη περιλαμβανομένων των επιβαρύνσεων.

(9) Εξέλιξη της εγχώριας χρηματοδότησης των νοικοκυριών και επιχειρήσεων.

(10) Περιλαμβάνει μείωση του χρέους στο πλαίσιο του προγράμματος ανταλλαγής ομολόγων (PSI).

(11) Τα δεδομένα του ΑΕΠ και των συνιστωσών του, για την περίοδο 2010 - 2022, έχουν αναθεωρηθεί με έτος βάσης το 2015. Οι εργασίες αναθεώρησης των δεδομένων με έτος βάσης το 2015, για την περίοδο 1995 - 2009, συνεχίζονται και ως εκ τούτου υπάρχει διακοπή της χρονοσειράς στο έτος 2010 στις τρέχουσες τιμές και στο έτος 2011 στις σταθερές τιμές προηγούμενου έτους.

Table 1. GREECE: SELECTED ECONOMIC INDICATORS, 2011 - 2022

| | 2017 | 2018 | 2019 | 2020 | 2021 | 2022 |
|---|--------|--------|--------|--------|--------|--------|
| <i>(% change, unless otherwise indicated)</i> | | | | | | |
| <i>Domestic economy</i> | | | | | | |
| GDP prices of reference year 2015 ⁽¹¹⁾ | 1.1 | 1.7 | 1.9 | -9.0 | 8.4 | 5.9 |
| Total domestic demand (contribution) | 0.8 | 1.4 | 1.2 | -3.4 | 7.7 | 8.7 |
| Private consumption | 2.5 | 1.7 | 1.9 | -7.7 | 5.8 | 7.8 |
| Public consumption | -1.1 | -3.5 | 2.1 | 2.6 | 2.2 | -1.6 |
| Gross fixed capital formation | 8.5 | -4.3 | -2.2 | 1.1 | 20.0 | 11.7 |
| Exports of goods and services | 8.5 | 9.1 | 4.9 | -21.5 | 24.1 | 4.9 |
| Imports of goods and services | 7.4 | 8.1 | 2.9 | -7.3 | 17.7 | 10.2 |
| GDP deflator ⁽¹¹⁾ | 0.3 | -0.2 | 0.2 | -0.9 | 1.3 | 8.1 |
| GDP at current prices (billion €) ⁽¹¹⁾ | 176.9 | 179.6 | 183.4 | 165.4 | 181.7 | 208.0 |
| GDP at current prices ⁽¹¹⁾ | 1.4 | 1.5 | 2.1 | -9.8 | 9.8 | 14.5 |
| CPI ⁽¹⁾ (annual average) | 1.1 | 0.6 | 0.3 | -1.2 | 1.2 | 9.6 |
| HICP ⁽²⁾ (annual average) | 1.1 | 0.8 | 0.5 | -1.3 | 0.6 | 9.3 |
| Core Inflation ⁽³⁾ (annual average) | 0.0 | 0.0 | 0.5 | -0.7 | -0.6 | 3.5 |
| Unemployment (annual average rate) | 21.5 | 19.3 | 17.3 | 16.3 | 14.7 | 12.4 |
| <i>(% of GDP)</i> | | | | | | |
| <i>Public finance (General Government)</i> | | | | | | |
| Total revenues | 49.1 | 49.5 | 49.0 | 50.4 | 50.6 | 50.2 |
| Total expenditures | 48.5 | 48.5 | 48.1 | 60.1 | 57.7 | 52.5 |
| Primary expenditures | 45.4 | 45.1 | 45.1 | 57.1 | 55.2 | 50.1 |
| Overall balance | 0.6 | 0.9 | 0.9 | -9.7 | -7.1 | -2.3 |
| Primary balance | 3.7 | 4.3 | 3.9 | -6.7 | -4.7 | 0.1 |
| Overall balance (excluding the impact of the support to the financial institutions) | 0.7 | 1.2 | 1.0 | -9.4 | -6.7 | -2.0 |
| Gross debt (Maastricht) ⁽⁴⁾ | 179.5 | 186.4 | 180.6 | 206.3 | 194.6 | 171.3 |
| <i>Balance of payments⁽⁵⁾⁽⁶⁾⁽⁷⁾</i> | | | | | | |
| Current account balance | -1.9 | -2.9 | -1.5 | -6.6 | -6.8 | -9.7 |
| Balance of goods and services | -1.0 | -1.8 | -0.9 | -6.8 | -7.6 | -9.4 |
| Exports of goods and services | 34.9 | 38.7 | 39.6 | 31.2 | 40.9 | 48.6 |
| Imports of goods and services | 35.9 | 40.5 | 40.5 | 38.0 | 48.6 | 58.0 |
| Secondary Income Balance | -0.3 | -0.2 | 0.3 | 0.3 | 0.7 | -0.1 |
| Primary Income Balance | -0.6 | -1.0 | -0.9 | -0.2 | 0.2 | -0.1 |
| Net international investment position | -143.4 | -148.6 | -154.1 | -173.8 | -171.9 | -141.3 |
| <i>(% change, unless otherwise indicated)</i> | | | | | | |
| <i>Interest rates and credit⁽⁵⁾</i> | | | | | | |
| Lending rate ⁽⁸⁾ | 5.1 | 4.8 | 4.5 | 4.1 | 3.8 | 5.1 |
| Credit to private sector ⁽⁹⁾ | -0.8 | -1.1 | -0.6 | 3.5 | 1.4 | 6.3 |
| <i>Exchange rates⁽⁵⁾</i> | | | | | | |
| Nominal effective exchange rate | 1.4 | 2.1 | -0.2 | 1.5 | 0.9 | 1.3 |
| Real effective exchange rate (CPI - based) | 0.6 | 0.7 | -1.5 | -0.8 | -1.4 | 0.8 |

Source: ELSTAT, unless otherwise indicated.

(1) CPI: Consumer Price Index. Reference year: 2020 = 100.0.

(2) HICP: Harmonised Index of Consumer Prices. Reference year: 2015 = 100.0.

(3) Core Inflation: CPI, excluding food, beverages, tobacco and energy. Reference year: 2020 = 100.0.

(4) Debt as defined in the Maastricht Treaty.

(5) Source: Bank of Greece.

(6) Is based on the new compilation methodology of the Balance of Payments (BPM6).

(7) From January 2009, the compilation of imports and exports of goods is based on ELSTAT's trade statistics instead of the settlements data formerly used.

(8) Loans to corporations, up to 1 year. Percentage at the end of December, excluding charges.

(9) Domestic credit growth to households and enterprises.

(10) Includes debt reduction under the private sector involvement (PSI) initiative.

(11) GDP (and components) data, for the years 2010 - 2022, have been revised with 2015 as base year. The revision of data, for the years 1995 - 2009, with 2015 as base year, is in progress and thus there is a break in year 2010 in the time series of current prices and in year 2011 in the time series of constant previous year prices.

Πίνακας 2. ΕΛΛΑΣ: ΑΚΑΘΑΡΙΣΤΟ ΕΓΧΩΡΙΟ ΠΡΟΪΟΝ ΣΕ ΤΡΕΧΟΥΣΕΣ ΤΙΜΕΣ, 2011 - 2022⁽¹⁾⁽³⁾

Σε εκατομμύρια €

| | 2011 | 2012 | 2013 | 2014 | 2015 | 2016 |
|--|----------------|----------------|----------------|----------------|----------------|----------------|
| Προέγγιση παραγωγής | | | | | | |
| Παραγωγή αγαθών και υπηρεσιών (σε βασικές τιμές) | 323,282 | 306,792 | 298,905 | 293,510 | 287,711 | 277,799 |
| Ενδιάμεση ανάλωση (σε αγοραίες τιμές) | 145,102 | 140,641 | 139,439 | 137,017 | 131,876 | 125,602 |
| Ακαθάριστη προστιθέμενη αξία (σε βασικές τιμές) | 178,181 | 166,151 | 159,467 | 156,492 | 155,836 | 152,197 |
| Γεωργία, θήρα και δασοκομία, αλιεία | 6,311 | 6,482 | 6,085 | 6,352 | 6,816 | 6,134 |
| Βιομηχανία, συμπεριλαμβανομένης ενέργειας και κατασκευών | 29,230 | 27,889 | 27,090 | 25,025 | 25,572 | 25,358 |
| Υπηρεσίες | 142,620 | 131,779 | 126,292 | 125,115 | 123,447 | 120,705 |
| Φόροι επί των προϊόντων | 25,796 | 23,320 | 22,263 | 22,235 | 22,136 | 23,973 |
| Επιδοτήσεις επί των προϊόντων | 668 | 1,090 | 1,845 | 1,492 | 1,603 | 1,676 |
| Προέγγιση δαπάνης | | | | | | |
| Τελική καταναλωτική δαπάνη | 186,685 | 174,211 | 162,828 | 158,915 | 156,874 | 154,615 |
| Νοικοκυριών και ΜΚΙΕΝ ⁽²⁾ | 141,761 | 132,276 | 125,549 | 122,428 | 120,454 | 118,647 |
| Νοικοκυριών | 139,166 | 129,833 | 122,999 | 119,850 | 117,781 | 115,688 |
| ΜΚΙΕΝ ⁽²⁾ | 2,595 | 2,443 | 2,550 | 2,578 | 2,674 | 2,959 |
| Γενικής Κυβέρνησης | 44,924 | 41,935 | 37,279 | 36,487 | 36,419 | 35,968 |
| Ακαθάριστος σχηματισμός κεφαλαίου | 28,525 | 22,790 | 21,485 | 21,077 | 21,300 | 22,400 |
| Ακαθάριστος σχηματισμός πάγιου κεφαλαίου | 27,805 | 21,720 | 20,141 | 19,202 | 18,994 | 19,208 |
| Μεταβολή αποθεμάτων/Αποκτήσεις μείον διαθέσιμα τμιαλφών | 721 | 1,071 | 1,344 | 1,875 | 2,306 | 3,191 |
| Εγχώρια ζήτηση | 215,211 | 197,001 | 184,313 | 179,992 | 178,174 | 177,015 |
| Εξαγωγές αγαθών και υπηρεσιών | 51,823 | 54,145 | 54,338 | 57,576 | 56,662 | 54,595 |
| Εισαγωγές αγαθών και υπηρεσιών | 63,725 | 62,766 | 58,767 | 60,332 | 58,467 | 57,115 |
| Εξωτερικό ισοζύγιο αγαθών και υπηρεσιών | -11,903 | -8,621 | -4,429 | -2,756 | -1,805 | -2,520 |
| Προέγγιση εισοδήματος | | | | | | |
| Αμοιβές εξαρτημένης εργασίας | 74,331 | 67,853 | 62,263 | 62,541 | 61,770 | 62,992 |
| Ακαθάριστο λειτουργικό πλεόνασμα / μεικτό εισόδημα | 105,111 | 98,247 | 96,389 | 90,912 | 90,266 | 85,339 |
| Φόροι επί της παραγωγής και των εισαγωγών | 28,159 | 26,694 | 26,110 | 28,250 | 28,760 | 30,570 |
| Επιδοτήσεις | 4,293 | 4,414 | 4,878 | 4,467 | 4,428 | 4,406 |
| Ακαθάριστο εγχώριο προϊόν σε αγοραίες τιμές | 203,308 | 188,381 | 179,884 | 177,236 | 176,369 | 174,494 |

Πηγή: Διεύθυνση Εθνικών Λογαριασμών ΕΛΣΤΑΤ.

(3) Τα δεδομένα του ΑΕΠ και των συνιστωσών του, για την περίοδο 2010 - 2022, έχουν εκτιμηθεί με έτος βάσης το 2015.

(1) 2020 - 2022: Προσωρινά στοιχεία.

(2) Μη Κερδοσκοπικά Ιδρύματα που Εξυπηρετούν Νοικοκυριά.

Οι εργασίες αναθεώρησης των δεδομένων με έτος βάσης το 2015, για την περίοδο 1995 - 2009, συνεχίζονται και ως εκ τούτου υπάρχει διακοπή της χρονοσειράς στο έτος 2010 στις τρέχουσες τιμές και στο έτος 2011 στις σταθερές τιμές προηγούμενου έτους.

Πίνακας 3. ΕΛΛΑΣ: ΑΚΑΘΑΡΙΣΤΟ ΕΓΧΩΡΙΟ ΠΡΟΪΟΝ ΣΕ ΣΤΑΘΕΡΕΣ ΤΙΜΕΣ 2015, 2011 - 2022⁽¹⁾⁽³⁾

Σε εκατομμύρια €

| | 2011 | 2012 | 2013 | 2014 | 2015 | 2016 |
|--|----------------|----------------|----------------|----------------|----------------|----------------|
| Προέγγιση παραγωγής | | | | | | |
| Παραγωγή αγαθών και υπηρεσιών (σε βασικές τιμές) | 301,046 | 284,135 | 283,128 | 283,782 | 287,711 | 285,113 |
| Ενδιάμεση ανάλωση (σε αγοραίες τιμές) | 132,277 | 125,210 | 127,302 | 128,180 | 131,876 | 130,570 |
| Ακαθάριστη προστιθέμενη αξία (σε βασικές τιμές) | 169,165 | 159,282 | 155,987 | 155,722 | 155,836 | 154,543 |
| Γεωργία, θήρα και δασοκομία, αλιεία | 6,742 | 7,146 | 6,644 | 6,985 | 6,816 | 6,309 |
| Βιομηχανία, συμπεριλαμβανομένης ενέργειας και κατασκευών | 31,577 | 29,548 | 27,688 | 25,754 | 25,572 | 26,130 |
| Υπηρεσίες | 131,082 | 122,892 | 121,748 | 123,011 | 123,447 | 122,104 |
| Φόροι επί των προϊόντων | 26,110 | 22,403 | 21,769 | 22,459 | 22,136 | 22,778 |
| Επιδοτήσεις επί των προϊόντων | 794 | 1,193 | 1,897 | 1,464 | 1,603 | 1,811 |
| Προέγγιση δαπάνης | | | | | | |
| Τελική καταναλωτική δαπάνη | 175,806 | 163,641 | 156,889 | 156,319 | 156,874 | 156,100 |
| Νοικοκυριών και ΜΚΙΕΝ ⁽²⁾ | 135,545 | 125,284 | 121,000 | 120,876 | 120,454 | 119,720 |
| Νοικοκυριών | 133,012 | 122,935 | 118,528 | 118,339 | 117,781 | 116,722 |
| ΜΚΙΕΝ ⁽²⁾ | 2,530 | 2,346 | 2,472 | 2,538 | 2,674 | 2,998 |
| Γενικής Κυβέρνησης | 40,299 | 38,338 | 35,902 | 35,456 | 36,419 | 36,380 |
| Ακαθάριστος σχηματισμός κεφαλαίου | 25,564 | 20,169 | 19,548 | 20,394 | 21,300 | 22,710 |
| Ακαθάριστος σχηματισμός πάγιου κεφαλαίου | 26,786 | 20,978 | 19,589 | 18,963 | 18,994 | 19,437 |
| Εγχώρια ζήτηση | 201,464 | 183,736 | 176,377 | 176,701 | 178,174 | 178,810 |
| Εξαγωγές αγαθών και υπηρεσιών | 48,026 | 48,969 | 49,844 | 53,955 | 56,662 | 56,427 |
| Εισαγωγές αγαθών και υπηρεσιών | 55,684 | 52,615 | 50,785 | 54,211 | 58,467 | 59,728 |
| Ακαθάριστο εγχώριο προϊόν σε αγοραίες τιμές | 194,179 | 180,418 | 175,879 | 176,715 | 176,369 | 175,510 |

Πηγή: Διεύθυνση Εθνικών Λογαριασμών ΕΛΣΤΑΤ.

(3) Τα δεδομένα του ΑΕΠ και των συνιστωσών του, για την περίοδο 2010 - 2022, έχουν εκτιμηθεί με έτος βάσης το 2015.

(1) 2020 - 2022: Προσωρινά στοιχεία.

(2) Μη Κερδοσκοπικά Ιδρύματα που Εξυπηρετούν Νοικοκυριά.

Οι εργασίες αναθεώρησης των δεδομένων με έτος βάσης το 2015, για την περίοδο 1995 - 2009, συνεχίζονται και ως εκ τούτου υπάρχει διακοπή της χρονοσειράς στο έτος 2010 στις τρέχουσες τιμές και στο έτος 2011 στις σταθερές τιμές προηγούμενου έτους.

Table 2. GREECE: GROSS DOMESTIC PRODUCT AT CURRENT PRICES, 2011 - 2022⁽¹⁾⁽³⁾

In million €

| | 2017 | 2018 | 2019 | 2020 | 2021 | 2022 | |
|--|----------------|----------------|----------------|----------------|----------------|---|--|
| | 287,256 | 295,990 | 304,110 | 264,901 | 303,831 | 367,351 | Production approach |
| Output of goods and services (at basic prices) | 132,912 | 140,379 | 145,261 | 119,813 | 145,163 | 184,678 | Intermediate consumption (at purchasers' prices) |
| 154,344 | 155,611 | 158,849 | 145,088 | 158,668 | 182,673 | Gross value added (at basic prices) | |
| 6,822 | 6,528 | 6,983 | 7,011 | 7,032 | 8,150 | Agriculture, hunting and forestry, fishing | |
| 24,287 | 24,471 | 24,484 | 24,764 | 27,819 | 34,961 | Industry, including energy and construction | |
| 123,236 | 124,612 | 127,382 | 113,314 | 123,817 | 139,562 | Services | |
| 24,210 | 25,476 | 25,975 | 21,919 | 24,651 | 32,951 | Taxes on products | |
| 1,651 | 1,529 | 1,472 | 1,601 | 1,644 | 7,594 | Subsidies on products | |
| | | | | | | | Expenditure approach |
| 158,307 | 159,832 | 163,600 | 153,386 | 162,719 | 183,131 | Final consumption expenditure | |
| 122,054 | 124,323 | 126,731 | 115,579 | 123,421 | 142,977 | Households and NPISH ⁽²⁾ | |
| 119,254 | 121,520 | 123,758 | 112,772 | 120,580 | 139,683 | Households | |
| 2,800 | 2,803 | 2,973 | 2,807 | 2,841 | 3,293 | NPISH ⁽²⁾ | |
| 36,253 | 35,509 | 36,869 | 37,807 | 39,298 | 40,154 | General Government | |
| 21,268 | 23,612 | 22,802 | 24,747 | 32,968 | 44,544 | Gross capital formation | |
| 20,855 | 20,017 | 19,595 | 19,779 | 24,111 | 28,507 | Gross fixed capital formation | |
| 413 | 3,595 | 3,207 | 4,968 | 8,857 | 16,037 | Changes in inventories/Acquisitions less disposals of valuables | |
| 179,576 | 183,444 | 186,403 | 178,132 | 195,687 | 227,675 | Domestic demand | |
| 61,977 | 70,015 | 73,542 | 52,911 | 74,258 | 101,388 | Exports of goods and services | |
| 64,649 | 73,901 | 76,594 | 65,637 | 88,270 | 121,033 | Imports of goods and services | |
| -2,672 | -3,886 | -3,052 | -12,726 | -14,012 | -19,645 | External balance of goods and services | |
| | | | | | | | Income approach |
| 63,853 | 65,900 | 67,700 | 65,921 | 69,422 | 73,146 | Compensation of employees | |
| 86,481 | 86,158 | 88,164 | 80,425 | 92,733 | 107,744 | Gross operating surplus / mixed income | |
| 30,948 | 31,658 | 32,042 | 27,517 | 30,793 | 39,764 | Taxes on production and imports | |
| 4,379 | 4,158 | 4,555 | 8,457 | 11,273 | 12,624 | Subsidies | |
| 176,903 | 179,558 | 183,351 | 165,406 | 181,675 | 208,030 | Gross domestic product at market prices | |

Source: National Accounts Division ELSTAT.

(1) 2020 - 2022: Provisional data.

(2) Non-Profit Institutions Serving Households.

(3) GDP (and components) data, for the years 2010 - 2022, have been estimated with 2015 as base year.

The revision of data, for the years 1995 - 2009, with 2015 as base year, is in progress and thus there is a break in year 2010 in the time series of current prices and in year 2011 in the time series of constant previous year prices.

Table 3. GREECE: GROSS DOMESTIC PRODUCT AT CONSTANT PRICES OF 2015, 2011 - 2022⁽¹⁾⁽³⁾

In million €

| | 2017 | 2018 | 2019 | 2020 | 2021 | 2022 | |
|--|----------------|----------------|----------------|----------------|----------------|--|--|
| | 291,279 | 296,798 | 302,381 | 268,090 | 291,685 | 308,597 | Production approach |
| Output of goods and services (at basic prices) | 134,056 | 137,569 | 140,990 | 121,303 | 133,330 | 141,287 | Intermediate consumption (at purchasers' prices) |
| 157,238 | 159,235 | 161,361 | 146,932 | 158,513 | 167,457 | Gross value added (at basic prices) | |
| 7,131 | 6,987 | 7,420 | 7,070 | 6,891 | 6,979 | Agriculture, hunting and forestry, fishing | |
| 25,682 | 26,619 | 26,988 | 27,683 | 30,638 | 31,914 | Industry, including energy and construction | |
| 124,421 | 125,644 | 126,989 | 112,528 | 121,436 | 128,991 | Services | |
| 22,032 | 22,820 | 23,897 | 21,852 | 24,208 | 26,152 | Taxes on products | |
| 1,772 | 1,637 | 1,525 | 1,612 | 1,458 | 1,624 | Subsidies on products | |
| | | | | | | | Expenditure approach |
| 158,700 | 159,585 | 162,683 | 153,904 | 161,420 | 170,314 | Final consumption expenditure | |
| 122,708 | 124,854 | 127,226 | 117,395 | 124,165 | 133,823 | Households and NPISH ⁽²⁾ | |
| 119,901 | 122,063 | 124,271 | 114,569 | 121,340 | 130,777 | Households | |
| 2,806 | 2,791 | 2,953 | 2,823 | 2,823 | 3,045 | NPISH ⁽²⁾ | |
| 35,989 | 34,747 | 35,472 | 36,399 | 37,194 | 36,593 | General Government | |
| 21,590 | 23,269 | 22,287 | 24,807 | 30,115 | 36,665 | Gross capital formation | |
| 21,081 | 20,166 | 19,724 | 19,939 | 23,924 | 26,715 | Gross fixed capital formation | |
| 180,295 | 182,843 | 184,942 | 178,740 | 191,569 | 207,366 | Domestic demand | |
| 61,230 | 66,813 | 70,077 | 54,997 | 68,253 | 71,585 | Exports of goods and services | |
| 64,132 | 69,326 | 71,337 | 66,151 | 77,830 | 85,782 | Imports of goods and services | |
| 177,426 | 180,387 | 183,786 | 167,238 | 181,343 | 192,067 | Gross domestic product at market prices | |

Source: National Accounts Division ELSTAT.

(1) 2020 - 2022: Provisional data.

(2) Non-Profit Institutions Serving Households.

(3) GDP (and components) data, for the years 2010 - 2022, have been estimated with 2015 as base year.

The revision of data, for the years 1995 - 2009, with 2015 as base year, is in progress and thus there is a break in year 2010 in the time series of current prices and in year 2011 in the time series of constant previous year prices.

Πίνακας 4. ΕΛΛΑΣ: ΑΚΑΘΑΡΙΣΤΟ ΕΓΧΩΡΙΟ ΠΡΟΪΟΝ, 2011 - 2022⁽¹⁾⁽³⁾

Ετήσιες μεταβολές όγκου (%)

| | 2011 | 2012 | 2013 | 2014 | 2015 | 2016 |
|--|--------------|-------------|-------------|------------|-------------|-------------|
| Προσέγγιση παραγωγής | | | | | | |
| Παραγωγή αγαθών και υπηρεσιών (σε βασικές τιμές) | -10.5 | -5.6 | -0.4 | 0.2 | 1.4 | -0.9 |
| Ενδιάμεση ανάλωση (σε αγοραίες τιμές) | -12.3 | -5.3 | 1.7 | 0.7 | 2.9 | -1.0 |
| Ακαθάριστη προστιθέμενη αξία (σε βασικές τιμές) | -9.2 | -5.8 | -2.1 | -0.2 | 0.1 | -0.8 |
| Γεωργία, θήρα και δασοκομία, αλιεία | 2.8 | 6.0 | -7.0 | 5.1 | -2.4 | -7.4 |
| Βιομηχανία, συμπεριλαμβανομένης ενέργειας και κατασκευών | -13.1 | -6.4 | -6.3 | -7.0 | -0.7 | 2.2 |
| Υπηρεσίες | -8.8 | -6.2 | -0.9 | 1.0 | 0.4 | -1.1 |
| Φόροι επί των προϊόντων | -16.6 | -14.2 | -2.8 | 3.2 | -1.4 | 2.9 |
| Επιδοτήσεις επί των προϊόντων | 27.9 | 50.3 | 59.0 | -22.8 | 9.5 | 13.0 |
| Προσέγγιση δαπάνης | | | | | | |
| Τελική καταναλωτική δαπάνη | -8.2 | -6.9 | -4.1 | -0.4 | 0.4 | -0.5 |
| Νοικοκυριών και ΜΚΙΕΝ ⁽²⁾ | -8.7 | -7.6 | -3.4 | -0.1 | -0.3 | -0.6 |
| Γενικής Κυβέρνησης | -7.0 | -4.9 | -6.4 | -1.2 | 2.7 | -0.1 |
| Ακαθάριστος σχηματισμός κεφαλαίου | -31.8 | -21.1 | -3.1 | 4.3 | 4.4 | 6.6 |
| Ακαθάριστος σχηματισμός πάγιου κεφαλαίου | -25.4 | -21.7 | -6.6 | -3.2 | 0.2 | 2.3 |
| Εγχώρια ζήτηση | -12.9 | -9.1 | -4.1 | 0.2 | 0.8 | 0.4 |
| Εξαγωγές αγαθών και υπηρεσιών | 0.6 | 2.0 | 1.8 | 8.2 | 5.0 | -0.4 |
| Εισαγωγές αγαθών και υπηρεσιών | -9.6 | -5.5 | -3.5 | 6.7 | 7.9 | 2.2 |
| Ακαθάριστο εγχώριο προϊόν σε αγοραίες τιμές | -10.1 | -7.1 | -2.5 | 0.5 | -0.2 | -0.5 |

Πηγή: Διεύθυνση Εθνικών Λογαριασμών ΕΛΣΤΑΤ.

(1) 2020 - 2022: Προσωρινά στοιχεία.

(2) Μη Κερδοσκοπικά Ιδρύματα που Εξυπηρετούν Νοικοκυριά.

(3) Τα δεδομένα του ΑΕΠ και των συνιστωσών του, για την περίοδο 2010 - 2022, έχουν εκτιμηθεί με έτος βάσης το 2015.

Οι εργασίες αναθεώρησης των δεδομένων με έτος βάσης το 2015, για την περίοδο 1995 - 2009, συνεχίζονται και ως εκ τούτου υπάρχει διακοπή της χρονοσειράς στο έτος 2010 στις τρέχουσες τιμές και στο έτος 2011 στις σταθερές τιμές προηγούμενου έτους.

Table 4. GREECE: GROSS DOMESTIC PRODUCT, 2011 - 2022⁽¹⁾⁽³⁾

Annual volume changes (%)

| | 2017 | 2018 | 2019 | 2020 | 2021 | 2022 |
|--|------------|------------|------------|-------------|------------|------------|
| Production approach | | | | | | |
| Output of goods and services (at basic prices) | 2.2 | 1.9 | 1.9 | -11.3 | 8.8 | 5.8 |
| Intermediate consumption (at purchasers' prices) | 2.7 | 2.6 | 2.5 | -14.0 | 9.9 | 6.0 |
| Gross value added (at basic prices) | 1.7 | 1.3 | 1.3 | -8.9 | 7.9 | 5.6 |
| Agriculture, hunting and forestry, fishing | 13.0 | -2.0 | 6.2 | -4.7 | -2.5 | 1.3 |
| Industry, including energy and construction | -1.7 | 3.6 | 1.4 | 2.6 | 10.7 | 4.2 |
| Services | 1.9 | 1.0 | 1.1 | -11.4 | 7.9 | 6.2 |
| Taxes on products | -3.3 | 3.6 | 4.7 | -8.6 | 10.8 | 8.0 |
| Subsidies on products | -2.2 | -7.6 | -6.8 | 5.7 | -9.6 | 11.4 |
| Expenditure approach | | | | | | |
| Final consumption expenditure | 1.7 | 0.6 | 1.9 | -5.4 | 4.9 | 5.5 |
| Households and NPISH ⁽²⁾ | 2.5 | 1.7 | 1.9 | -7.7 | 5.8 | 7.8 |
| General Government | -1.1 | -3.5 | 2.1 | 2.6 | 2.2 | -1.6 |
| Gross capital formation | -4.9 | 7.8 | -4.2 | 11.3 | 21.4 | 21.8 |
| Gross fixed capital formation | 8.5 | -4.3 | -2.2 | 1.1 | 20.0 | 11.7 |
| Domestic demand | 0.8 | 1.4 | 1.2 | -3.4 | 7.7 | 8.7 |
| Exports of goods and services | 8.5 | 9.1 | 4.9 | -21.5 | 24.1 | 4.9 |
| Imports of goods and services | 7.4 | 8.1 | 2.9 | -7.3 | 17.7 | 10.2 |
| Gross domestic product at market prices | 1.1 | 1.7 | 1.9 | -9.0 | 8.4 | 5.9 |

Source: National Accounts Division ELSTAT.

(1) 2020 - 2022: Provisional data.

(2) Non-Profit Institutions Serving Households.

(3) GDP (and components) data, for the years 2010 - 2022, have been estimated with 2015 as base year.

The revision of data, for the years 1995 - 2009, with 2015 as base year, is in progress and thus there is a break in year 2010 in the time series of current prices and in year 2011 in the time series of constant previous year prices.

ΑΕΠ (ρυθμός ανάπτυξης) και εγχώρια ζήτηση (συμμετοχή)
GDP (growth rate) and domestic demand (contribution)

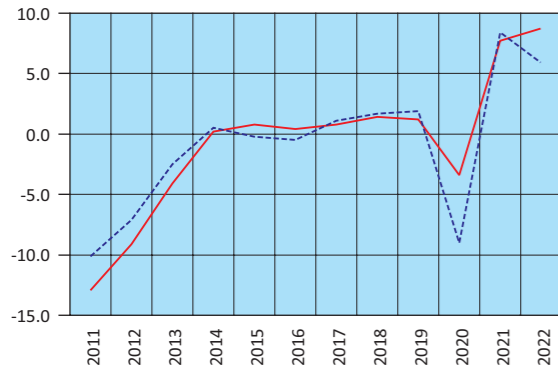

— Εγχώρια ζήτηση – Domestic demand
- - ΑΕΠ – GDP

Εγχώρια ζήτηση: Συνιστώσες (ρυθμός ανάπτυξης)
Domestic demand: Components (growth rate)

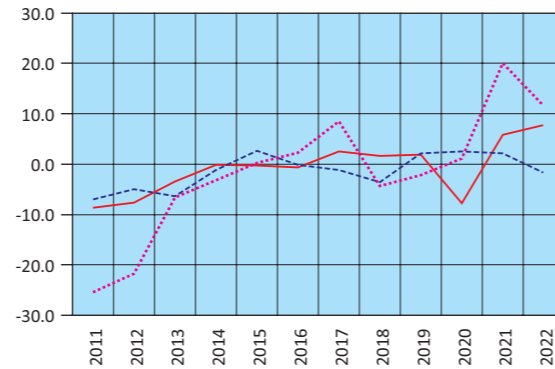

— Ιδιωτική κατανάλωση – Private consumption
- - Δημόσια κατανάλωση – GG consumption
... Επενδύσεις – GFCF

Εισαγωγές - Εξαγωγές αγαθών και υπηρεσιών
(ρυθμός ανάπτυξης)
Imports - Exports of goods and services
(growth rate)

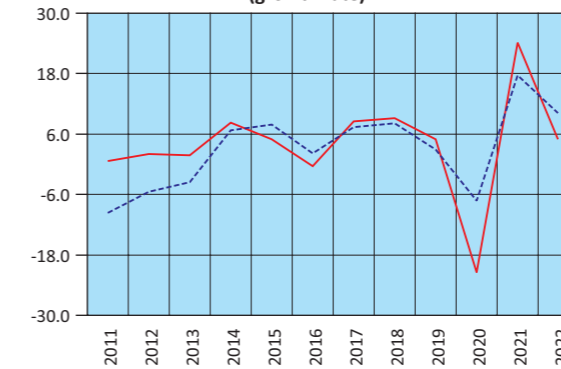

— Εξαγωγές – Exports
- - Εισαγωγές – Imports

Ακαθάριστη προστιθέμενη αξία (ρυθμός ανάπτυξης)
Gross value added (growth rate)

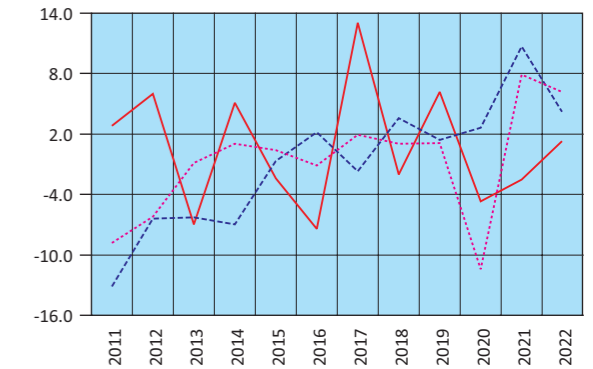

— Γεωργία – Agriculture
- - Βιομηχανία – Industry
... Υπηρεσίες – Services

Πίνακας 7. ΕΛΛΑΣ: ΑΚΑΘΑΡΙΣΤΟ ΕΓΧΩΡΙΟ ΠΡΟΪΟΝ, ΤΡΙΜΗΝΙΑΙΑ ΣΤΟΙΧΕΙΑ, 2019 - 2023⁽¹⁾⁽⁴⁾

Αλυσωτοί δείκτες όγκου. Έτος αναφοράς 2015. Μη εποχικά διορθωμένα στοιχεία

| (Ετήσιες μεταβολές %) | 2019 Q4 | 2020 Q1 | 2020 Q2 | 2020 Q3 | 2020 Q4 | 2021 Q1 | 2021 Q2 |
|--|------------|-------------|--------------|--------------|-------------|-------------|-------------|
| Προσέγγιση παραγωγής | | | | | | | |
| Ακαθάριστη προστιθέμενη αξία (σε βασικές τιμές) | 0.8 | -2.2 | -15.8 | -10.2 | -6.8 | -0.1 | 12.4 |
| Γεωργία, θήρα και δασοκομία, αλιεία | 6.8 | -0.4 | -7.0 | -6.5 | -4.8 | 1.2 | 1.8 |
| Βιομηχανία, συμπεριλαμβανομένης ενέργειας και κατασκευών | 0.4 | 5.2 | -2.9 | 3.9 | 4.1 | 8.5 | 16.8 |
| Υπηρεσίες | 0.6 | -3.8 | -18.7 | -13.0 | -9.1 | -2.0 | 12.2 |
| Φόροι επί των προϊόντων | 2.9 | 1.2 | -19.5 | -8.6 | -6.5 | -5.6 | 25.1 |
| Επιδότησεις επί των προϊόντων | 1.2 | 9.4 | 16.3 | 4.8 | -8.1 | 37.5 | -8.0 |
| Προσέγγιση δαπάνης | | | | | | | |
| Τελική καταναλωτική δαπάνη | 2.5 | -2.3 | -11.9 | 0.0 | -7.0 | -5.6 | 11.7 |
| Νοικοκυριών και ΜΚΙΕΝ ⁽²⁾ | 2.6 | -3.5 | -14.9 | -1.3 | -10.8 | -8.1 | 14.4 |
| Γενικής Κυβέρνησης | 2.1 | 2.1 | -2.0 | 4.8 | 5.6 | 2.9 | 3.8 |
| Ακαθάριστος σχηματισμός κεφαλαίου | -12.3 | 5.1 | -1.0 | 59.6 | 0.4 | 8.7 | 40.9 |
| Ακαθάριστος σχηματισμός πάγιου κεφαλαίου | 0.2 | 3.0 | -0.8 | 4.0 | -1.1 | 16.6 | 21.2 |
| Εγχώρια ζήτηση ⁽³⁾ | 0.5 | -1.1 | -10.8 | 4.4 | -6.4 | -3.5 | 16.5 |
| Εξαγωγές αγαθών και υπηρεσιών | 1.6 | 2.2 | -30.5 | -34.9 | -10.7 | -1.6 | 25.1 |
| Εισαγωγές αγαθών και υπηρεσιών | -0.6 | 3.2 | -15.6 | -8.1 | -8.3 | -5.8 | 25.5 |
| Εξωτερικό ισοζύγιο αγαθών και υπηρεσιών | 0.6 | -0.7 | -5.8 | -14.4 | -0.3 | 2.4 | -2.2 |
| Ακαθάριστο εγχώριο προϊόν σε αγοραίες τιμές | 1.1 | -1.8 | -16.6 | -10.1 | -6.8 | -1.2 | 14.3 |

Πηγή: Διεύθυνση Εθνικών Λογαριασμών ΕΛΣΤΑΤ.

(1) 2019 - 2023: Προσωρινά στοιχεία.

(2) Μη Κερδοσκοπικά Ιδρύματα που Εξυπηρετούν Νοικοκυριά.

(3) Συμβολή στον ρυθμό μεταβολής του ΑΕΠ.

(4) Από το 2010 και εξής, τα δεδομένα του ΑΕΠ και των συνιστωσών του έχουν αναθεωρηθεί με έτος βάσης το 2015.

ΑΕΠ (ετήσια μεταβολή) και εγχώρια ζήτηση (συμβολή στη μεταβολή % του ΑΕΠ) GDP (y-o-y change) and domestic demand (contribution to GDP change %)

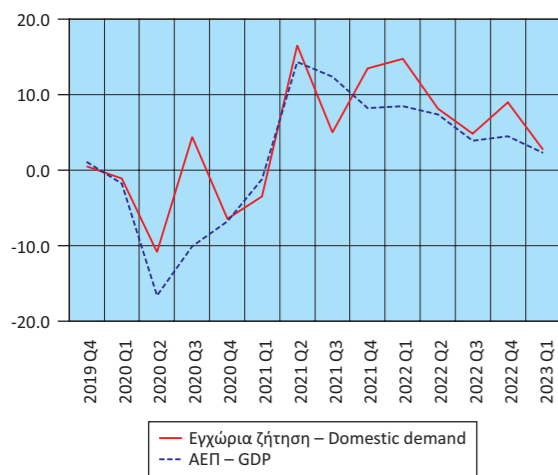

Εισαγωγές - Εξαγωγές αγαθών και υπηρεσιών (ετήσια μεταβολή %) Imports - Exports of goods and services (y-o-y change %)

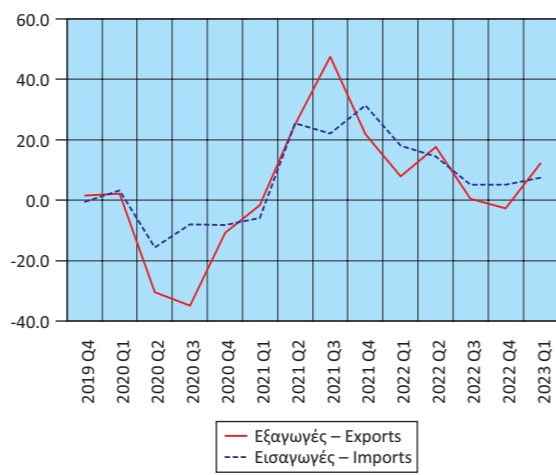

Ακαθάριστη προστιθέμενη αξία (ετήσια μεταβολή %) Gross value added (y-o-y change %)

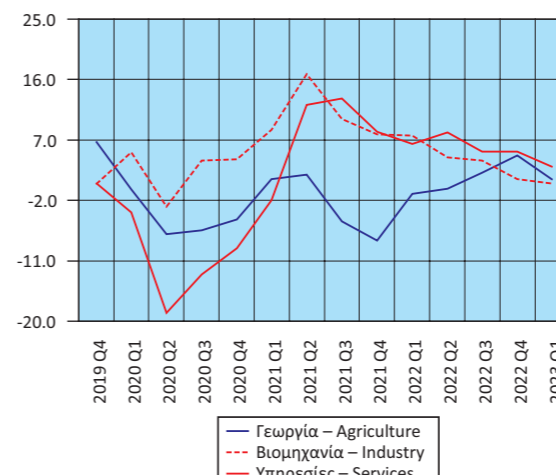

ΑΕΠ: εποχικά διορθωμένα στοιχεία (τριμηνιαία και ετήσια μεταβολή %) GDP: seasonally adjusted data (q-o-q and y-o-y change %)

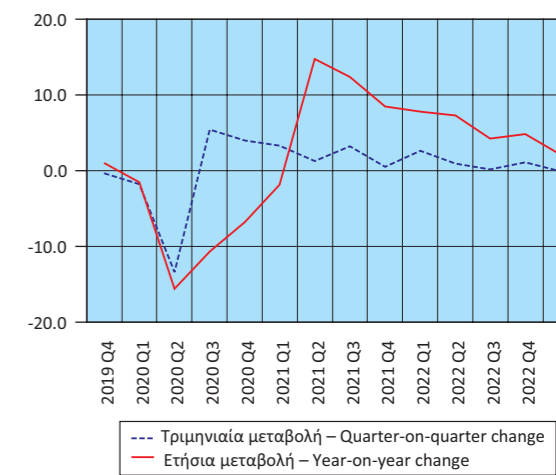

Πίνακας 7α. ΕΛΛΑΣ: ΑΚΑΘΑΡΙΣΤΟ ΕΓΧΩΡΙΟ ΠΡΟΪΟΝ, ΤΡΙΜΗΝΙΑΙΑ ΣΤΟΙΧΕΙΑ, 2019 - 2023⁽¹⁾⁽²⁾

Σε εκατομμύρια €. Αλυσωτοί δείκτες όγκου. Έτος αναφοράς 2015. Εποχικά διορθωμένα στοιχεία

| | 2019 Q4 | 2020 Q1 | 2020 Q2 | 2020 Q3 | 2020 Q4 | 2021 Q1 | 2021 Q2 |
|--|---------------|---------------|---------------|---------------|---------------|---------------|---------------|
| Ακαθάριστο εγχώριο προϊόν σε αγοραίες τιμές | 45,775 | 44,941 | 38,917 | 41,001 | 42,655 | 44,075 | 44,651 |
| Τριμηνιαίες μεταβολές % | -0.3 | -1.8 | -13.4 | 5.4 | 4.0 | 3.3 | 1.3 |
| Ετήσιες μεταβολές % | 1.0 | -1.5 | -15.6 | -10.7 | -6.8 | -1.9 | 14.7 |

Πηγή: Διεύθυνση Εθνικών Λογαριασμών ΕΛΣΤΑΤ.

(1) 2019 - 2023: Προσωρινά στοιχεία.

(2) Από το 2010 και εξής, τα δεδομένα του ΑΕΠ και των συνιστωσών του έχουν αναθεωρηθεί με έτος βάσης το 2015.

Table 7. GREECE: GROSS DOMESTIC PRODUCT, QUARTERLY DATA, 2019 - 2023⁽¹⁾⁽⁴⁾

Chain-linked volume. Reference year 2015. Non-seasonally adjusted data

| | 2021 Q3 | 2021 Q4 | 2022 Q1 | 2022 Q2 | 2022 Q3 | 2022 Q4 | 2023 Q1 | (Year-on-year change %) |
|--|-------------|------------|------------|------------|------------|------------|------------|-------------------------|
| Production approach | | | | | | | | |
| Gross value added (at basic prices) | 11.8 | 7.3 | 6.2 | 7.1 | 5.0 | 4.5 | 2.6 | |
| Agriculture, hunting and forestry, fishing | -5.1 | -8.0 | -1.0 | -0.3 | 2.1 | 4.7 | 1.1 | |
| Industry, including energy and construction | 10.1 | 7.8 | 7.6 | 4.4 | 3.9 | 1.2 | 0.5 | |
| Services | 13.2 | 8.2 | 6.4 | 8.1 | 5.3 | 5.3 | 3.0 | |
| Taxes on products | 12.5 | 12.6 | 19.0 | 6.2 | 2.2 | 7.3 | -9.7 | |
| Subsidies on products | -40.9 | -12.0 | -49.7 | -36.4 | 119.8 | 68.5 | -26.4 | |
| Expenditure approach | | | | | | | | |
| Final consumption expenditure | 4.4 | 9.1 | 12.4 | 7.2 | 1.4 | 2.1 | 3.3 | |
| Households and NPISH ⁽²⁾ | 4.5 | 12.9 | 17.1 | 9.4 | 2.6 | 3.8 | 3.7 | |
| General Government | 4.0 | -1.4 | -1.0 | 0.4 | -2.7 | -3.0 | 1.9 | |
| Gross capital formation | 7.9 | 34.8 | 13.9 | 8.4 | 29.5 | 35.5 | -1.2 | |
| Gross fixed capital formation | 16.7 | 24.3 | 15.7 | 10.2 | 8.1 | 12.9 | 9.3 | |
| Domestic demand ⁽³⁾ | 5.0 | 13.5 | 14.7 | 8.1 | 4.8 | 9.0 | 2.7 | |
| Exports of goods and services | 47.4 | 21.9 | 7.8 | 17.6 | 0.5 | -2.8 | 12.4 | |
| Imports of goods and services | 22.1 | 31.4 | 18.0 | 14.5 | 5.2 | 5.1 | 7.5 | |
| External balance of goods and services | 7.4 | -5.3 | -6.2 | -0.7 | -1.0 | -4.5 | -0.4 | |
| Gross domestic product at market prices | 12.4 | 8.2 | 8.5 | 7.4 | 3.9 | 4.5 | 2.3 | |

Source: National Accounts Division ELSTAT.

(1) 2019 - 2023: Provisional data.

(2) Non-Profit Institutions Serving Households.

(3) Contribution to GDP growth rate.

(4) From 2010 onwards, the data on GDP and its components have been revised with base year 2015.

Table 7a. GREECE: GROSS DOMESTIC PRODUCT, QUARTERLY DATA, 2019 - 2023⁽¹⁾⁽²⁾

In million €. Chain-linked volume. Reference year 2015. Seasonally adjusted data

| | 2021 Q3 | 2021 Q4 | 2022 Q1 | 2022 Q2 | 2022 Q3 | 2022 Q4 | 2023 Q1 |
|--|---------------|---------------|---------------|---------------|---------------|---------------|---------------|
| Gross domestic product at market prices | 46,080 | 46,293 | 47,497 | 47,916 | 47,998 | 48,512 | 48,481 |
| Quarter-on-quarter change % | 3.2 | 0.5 | 2.6 | 0.9 | 0.2 | 1.1 | -0.1 |
| Year-on-year change % | 12.4 | 8.5 | 7.8 | 7.3 | 4.2 | 4.8 | 2.1 |

Source: National Accounts Division ELSTAT.

(1) 2019 - 2023: Provisional data.

(2) From 2010 onwards, the data on GDP and its components have been revised with base year 2015.

Πίνακας 8. ΕΛΛΑΣ: ΑΠΟΤΑΜΙΕΥΣΗ - ΕΠΕΝΔΥΣΕΙΣ, 2016 - 2021⁽¹⁾⁽⁵⁾

Table 8. GREECE: SAVINGS - INVESTMENT, 2016 - 2021⁽¹⁾⁽⁵⁾

| | Σε εκατομμύρια €. Σε τρέχουσες τιμές | | | | | | |
|--|--------------------------------------|---------|---------|---------|---------|---------|---|
| | 2016 | 2017 | 2018 | 2019 | 2020 | 2021 | |
| ΑΕΠ | 174,494 | 176,903 | 179,558 | 183,351 | 165,406 | 181,675 | GDP |
| Ρυθμός αποταμίευσης (Ακαθάριστη αποταμίευση / Ακαθάριστο διαθέσιμο εισόδημα) | 0.11 | 0.10 | 0.10 | 0.10 | 0.07 | 0.10 | Savings ratio (Gross savings / Gross disposable income) |
| Ακαθάριστη αποταμίευση / Επενδύσεις ⁽²⁾ | 0.96 | 0.84 | 0.86 | 0.95 | 0.58 | 0.75 | Gross savings / Investment ⁽²⁾ |
| Ισοζύγιο αποταμίευσης - επένδυσης | | | | | | | Savings - investment balance |
| Επενδύσεις | 19,209 | 20,855 | 20,017 | 19,595 | 19,779 | 24,111 | Investment |
| Ιδιωτικός τομέας (Ip) | 12,972 | 12,821 | 14,190 | 15,020 | 14,588 | 17,550 | Private sector (Ip) |
| Γενική Κυβέρνηση (Ig) | 6,237 | 8,034 | 5,827 | 4,575 | 5,191 | 6,561 | General Government (Ig) |
| Ακαθάριστη αποταμίευση | 18,472 | 17,533 | 17,312 | 18,555 | 11,474 | 18,057 | Gross savings |
| Ιδιωτικός τομέας (Sp) | 14,278 | 12,446 | 10,790 | 12,242 | 18,429 | 23,839 | Private sector (Sp) |
| Γενική Κυβέρνηση (Sg) | 4,195 | 5,087 | 6,522 | 6,312 | -6,955 | -5,782 | General Government (Sg) |
| Χρήση εξωτερικής αποταμίευσης (Sp-Ip)+(Sg-Ig) ⁽³⁾ | -736 | -3,322 | -2,705 | -1,041 | -8,305 | -6,053 | Use of foreign savings (Sp-Ip)+(Sg-Ig) ⁽³⁾ |
| Ιδιωτικός τομέας (Sp-Ip) | 1,306 | -375 | -3,399 | -2,778 | 3,841 | 6,290 | Private sector (Sp-Ip) |
| Γενική Κυβέρνηση (Sg-Ig) ⁽⁴⁾ | -2,042 | -2,947 | 695 | 1,737 | -12,146 | -12,343 | General Government (Sg-Ig) ⁽⁴⁾ |
| | (% του ΑΕΠ) | | | | | | (% of GDP) |
| ΑΕΠ | 100.0 | 100.0 | 100.0 | 100.0 | 100.0 | 100.0 | GDP |
| Επενδύσεις | 11.0 | 11.8 | 11.1 | 10.7 | 12.0 | 13.3 | Investment |
| Ιδιωτικός τομέας (Ip) | 7.4 | 7.2 | 7.9 | 8.2 | 8.8 | 9.7 | Private sector (Ip) |
| Γενική Κυβέρνηση (Ig) | 3.6 | 4.5 | 3.2 | 2.5 | 3.1 | 3.6 | General Government (Ig) |
| Ακαθάριστη αποταμίευση | 10.6 | 9.9 | 9.6 | 10.1 | 6.9 | 9.9 | Gross savings |
| Ιδιωτικός τομέας (Sp) | 8.2 | 7.0 | 6.0 | 6.7 | 11.1 | 13.1 | Private sector (Sp) |
| Γενική Κυβέρνηση (Sg) | 2.4 | 2.9 | 3.6 | 3.4 | -4.2 | -3.2 | General Government (Sg) |
| Χρήση εξωτερικής αποταμίευσης (Sp-Ip)+(Sg-Ig) ⁽³⁾ | -0.4 | -1.9 | -1.5 | -0.6 | -5.0 | -3.3 | Use of foreign savings (Sp-Ip)+(Sg-Ig) ⁽³⁾ |
| Ιδιωτικός τομέας (Sp-Ip) | 0.7 | -0.2 | -1.9 | -1.5 | 2.3 | 3.5 | Private sector (Sp-Ip) |
| Γενική Κυβέρνηση (Sg-Ig) ⁽⁴⁾ | -1.2 | -1.7 | 0.4 | 0.9 | -7.3 | -6.8 | General Government (Sg-Ig) ⁽⁴⁾ |

Πηγή: Διεύθυνση Εθνικών Λογαριασμών ΕΛΣΤΑΤ.

- (1) 2020 - 2021: Προσωρινά στοιχεία.
- (2) Επενδύσεις: Ακαθάριστος σχηματισμός παγίου κεφαλαίου.
- (3) = - [Ισοζύγιο τρεχουσών συναλλαγών της Αλλοδαπής]. Εθνικολογική έννοια παρόμοια με το ισοζύγιο τρεχουσών συναλλαγών του Ισοζυγίου Πληρωμών.
- (4) = Ισοζύγιο Γενικής Κυβέρνησης μείον καθαρές κεφαλαιακές μεταβιβάσεις (εισπραττόμενες μείον πληρωτέες) συν καθαρές αγορές μη χρηματοπιστωτικών μη παραχθέντων περιουσιακών στοιχείων.
- (5) Τα δεδομένα του ΑΕΠ και των συνιστωσών του, για την περίοδο 2010 - 2021, έχουν εκτιμηθεί με έτος βάσης το 2015. Οι εργασίες αναθεώρησης των δεδομένων με έτος βάσης το 2015, για την περίοδο 1995 - 2009, συνεχίζονται και ως εκ τούτου υπάρχει διακοπή της χρονοσειράς στο έτος 2010 στις τρέχουσες τιμές και στο έτος 2011 στις σταθερές τιμές προηγούμενου έτους.

Source: National Accounts Division ELSTAT.

- (1) 2020 - 2021: Provisional data.
- (2) Investment: Gross fixed capital formation.
- (3) = - [Current external balance of the Rest of the World]. National accounts concept similar to the current account balance of the BoP.
- (4) = General Government overall balance minus net capital transfers (receivable minus payable) plus acquisitions less disposals of non-financial non-produced assets.
- (5) GDP (and components) data, for the years 2010 - 2021, have been estimated with 2015 as base year. The revision of data, for the years 1995 - 2009, with 2015 as base year, is in progress and thus there is a break in year 2010 in the time series of current prices and in year 2011 in the time series of constant previous year prices.

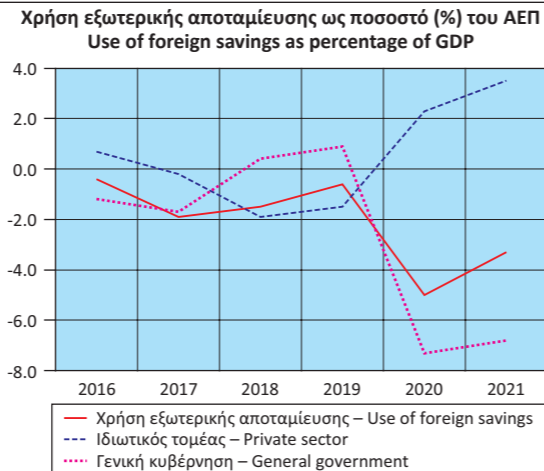

Πίνακας 9. ΕΛΛΑΣ: ΕΘΝΙΚΟΙ ΛΟΓΑΡΙΑΣΜΟΙ: ΜΙΣΘΟΙ, ΠΑΡΑΓΩΓΙΚΟΤΗΤΑ ΚΑΙ ΚΟΣΤΟΣ ΕΡΓΑΣΙΑΣ, 2017 - 2022⁽¹⁾⁽⁴⁾

Table 9. GREECE: NATIONAL ACCOUNTS: WAGES, PRODUCTIVITY AND LABOUR COST, 2017 - 2022⁽¹⁾⁽⁴⁾

| | Ετήσια μεταβολή (%) | | | | | | |
|---|---------------------|------|------|------|------|------|--|
| | 2017 | 2018 | 2019 | 2020 | 2021 | 2022 | |
| Αμοιβές εξαρτημένης εργασίας ανά μισθωτό ⁽²⁾ | 1.5 | -3.8 | -0.3 | -0.6 | 2.3 | 0.3 | Compensation per employee ⁽²⁾ |
| Παραγωγικότητα εργασίας | 1.9 | -3.6 | -0.1 | -7.0 | 6.5 | 10.9 | Labour productivity |
| Μοναδιαίο κόστος εργασίας ⁽³⁾ | -0.1 | -1.0 | 0.0 | 7.2 | -3.1 | -1.7 | Unit labour cost ⁽³⁾ |
| Αποπληθωριστής ΑΕΠ | 0.3 | -0.2 | 0.2 | -0.9 | 1.3 | 8.1 | GDP deflator |

Πηγή: Διεύθυνση Εθνικών Λογαριασμών ΕΛΣΤΑΤ.

- (1) 2020 - 2022: Προσωρινά στοιχεία.
- (2) Περιλαμβάνονται όλοι οι κλάδοι οικονομικής δραστηριότητας.
- (3) Το μοναδιαίο κόστος εργασίας (ULC) μετρά το μέσο κόστος εργασίας ανά μονάδα προϊόντος και υπολογίζεται ως ποσοστό της αμοιβής της εργασίας επί του πραγματικού ΑΕΠ.
- (4) Από το 2010 και εφεξής, τα δεδομένα του ΑΕΠ και των συνιστωσών του έχουν εκτιμηθεί με έτος βάσης το 2015.

Source: National Accounts Division ELSTAT.

- (1) 2020 - 2022: Provisional data.
- (2) All branches of economic activity are included.
- (3) Unit labour cost (ULC) measures the average cost of labour per unit of output and is calculated as the ratio of labour compensation to real GDP.
- (4) From 2010 onwards, the data of GDP and its components have been estimated with base year 2015.

Πίνακας 10. ΕΛΛΑΣ: ΕΘΝΙΚΟΙ ΛΟΓΑΡΙΑΣΜΟΙ: ΜΙΣΘΟΙ, ΠΑΡΑΓΩΓΙΚΟΤΗΤΑ ΚΑΙ ΚΟΣΤΟΣ ΕΡΓΑΣΙΑΣ, ΤΡΙΜΗΝΙΑΙΑ ΣΤΟΙΧΕΙΑ, 2021 - 2023⁽¹⁾⁽⁴⁾

Table 10. GREECE: NATIONAL ACCOUNTS: WAGES, PRODUCTIVITY AND LABOUR COST, QUARTERLY DATA, 2021 - 2023⁽¹⁾⁽⁴⁾

| | Μη εποχικά διορθωμένα στοιχεία | | | | | | | | |
|---|--------------------------------|---------|---------|---------|---------|---------|---------|---------|--|
| | 2021 Q2 | 2021 Q3 | 2021 Q4 | 2022 Q1 | 2022 Q2 | 2022 Q3 | 2022 Q4 | 2023 Q1 | |
| (Ετήσια μεταβολή %) | | | | | | | | | (Year-on-year change %) |
| Αμοιβές εξαρτημένης εργασίας ανά μισθωτό ⁽²⁾ | 1.8 | 1.5 | 2.3 | -0.8 | -0.6 | 1.2 | 1.4 | 5.5 | Compensation per employee ⁽²⁾ |
| Παραγωγικότητα εργασίας | 9.5 | 6.6 | 5.8 | 6.7 | 11.8 | 13.8 | 11.2 | 7.7 | Labour productivity |
| Μοναδιαίο κόστος εργασίας ⁽³⁾ | -8.3 | -4.0 | 0.3 | -1.1 | -2.8 | -1.3 | -1.8 | 4.3 | Unit labour cost ⁽³⁾ |
| Αποπληθωριστής ΑΕΠ | 0.5 | 1.1 | 4.7 | 8.9 | 9.0 | 9.8 | 5.0 | 4.2 | GDP deflator |

Πηγή: Διεύθυνση Εθνικών Λογαριασμών ΕΛΣΤΑΤ.

- (1) 2021 - 2023: Προσωρινά στοιχεία.
- (2) Περιλαμβάνονται όλοι οι κλάδοι οικονομικής δραστηριότητας.
- (3) Το μοναδιαίο κόστος εργασίας (ULC) μετρά το μέσο κόστος εργασίας ανά μονάδα προϊόντος και υπολογίζεται ως ποσοστό της αμοιβής της εργασίας επί του πραγματικού ΑΕΠ.
- (4) Από το 2010 και εφεξής, τα δεδομένα του ΑΕΠ και των συνιστωσών του έχουν αναθεωρηθεί με έτος βάσης το 2015.

Source: National Accounts Division ELSTAT.

- (1) 2021 - 2023: Provisional data.
- (2) All branches of economic activity are included.
- (3) Unit labour cost (ULC) measures the average cost of labour per unit of output and is calculated as the ratio of labour compensation to real GDP.
- (4) From 2010 onwards, the data on GDP and its components have been revised with base year 2015.

Εθνικοί Λογαριασμοί: Μισθοί, παραγωγικότητα και κόστος εργασίας (ετήσια μεταβολή %)
National Accounts: Wages, productivity and labour cost (y-o-y change %)

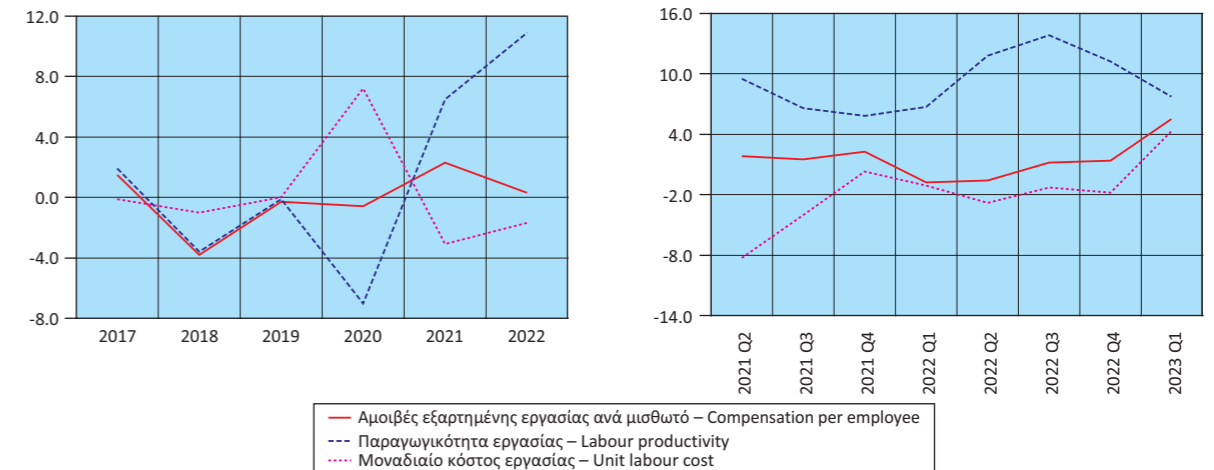

Πίνακας 11. ΕΛΛΑΣ: ΚΥΡΙΑ ΜΕΓΕΘΗ ΓΕΝΙΚΗΣ ΚΥΒΕΡΝΗΣΗΣ, 2013 - 2022⁽¹⁾

Σε εκατομμύρια €

| | 2013 | 2014 | 2015 | 2016 | 2017 |
|--|---------|---------|---------|---------|---------|
| Έσοδα | 88,869 | 83,374 | 85,010 | 87,476 | 86,884 |
| Φόροι στην παραγωγή και στις εισαγωγές, εισπραττόμενοι | 25,960 | 28,086 | 28,485 | 30,274 | 30,591 |
| Φόροι στο εισόδημα, εισπραττόμενοι | 18,934 | 17,419 | 16,777 | 17,776 | 17,734 |
| Κοινωνικές εισφορές, εισπραττόμενες | 24,455 | 24,088 | 24,422 | 24,908 | 25,998 |
| Λοιπά τρέχοντα έσοδα | 12,140 | 9,563 | 10,037 | 11,428 | 10,097 |
| Κεφαλαιακές μεταβιβάσεις, εισπραττόμενες | 7,380 | 4,218 | 5,289 | 3,090 | 2,464 |
| Συνολικές δαπάνες | 112,926 | 89,913 | 95,336 | 87,154 | 85,871 |
| Πρωτογενείς δαπάνες | 105,509 | 82,843 | 89,055 | 81,542 | 80,305 |
| Αμοιβές εξαρτημένης εργασίας, πληρωνόμενες | 21,935 | 21,867 | 21,529 | 21,427 | 21,516 |
| Κοινωνικές παροχές | 38,947 | 39,010 | 39,485 | 39,351 | 38,523 |
| Προϊόντα και υπηρεσίες | 8,586 | 8,825 | 8,870 | 9,287 | 9,376 |
| Επιδότησεις, πληρωνόμενες | 2,104 | 1,754 | 1,739 | 1,802 | 1,701 |
| Λοιπές τρέχουσες μεταβιβάσεις, πληρωνόμενες | 3,321 | 3,042 | 2,809 | 2,815 | 2,663 |
| Κεφαλαιακές μεταβιβάσεις, πληρωνόμενες | 30,616 | 8,345 | 14,623 | 6,860 | 6,526 |
| Τόκοι, πληρωνόμενοι | 7,417 | 7,070 | 6,281 | 5,612 | 5,566 |
| Πρωτογενές ισοζύγιο (χωρίς τόκους) ⁽²⁾ | -16,640 | 531 | -4,045 | 5,934 | 6,579 |
| Ισοζύγιο Γενικής Κυβέρνησης | -24,057 | -6,539 | -10,326 | 322 | 1,013 |
| Χρέος Γενικής Κυβέρνησης, κατά Μάαστριχτ ⁽³⁾ | 320,498 | 319,629 | 311,729 | 315,012 | 317,481 |
| Στοιχείο προς υπόμνηση: Υποστήριξη των χρηματοπιστωτικών ιδρυμάτων ⁽⁴⁾⁽⁵⁾ (όταν οι δαπάνες υπερβαίνουν τα έσοδα το πρό- σημο είναι αρνητικό) | -19,487 | 24 | -4,809 | 249 | -279 |
| (% του ΑΕΠ) | | | | | |
| Έσοδα | 49.4 | 47.0 | 48.2 | 50.1 | 49.1 |
| Φόροι στην παραγωγή και στις εισαγωγές, εισπραττόμενοι | 14.4 | 15.8 | 16.2 | 17.3 | 17.3 |
| Φόροι στο εισόδημα, εισπραττόμενοι | 10.5 | 9.8 | 9.5 | 10.2 | 10.0 |
| Κοινωνικές εισφορές, εισπραττόμενες | 13.6 | 13.6 | 13.8 | 14.3 | 14.7 |
| Λοιπά τρέχοντα έσοδα | 6.7 | 5.4 | 5.7 | 6.5 | 5.7 |
| Κεφαλαιακές μεταβιβάσεις, εισπραττόμενες | 4.1 | 2.4 | 3.0 | 1.8 | 1.4 |
| Συνολικές δαπάνες | 62.8 | 50.7 | 54.1 | 49.9 | 48.5 |
| Πρωτογενείς δαπάνες | 58.7 | 46.7 | 50.5 | 46.7 | 45.4 |
| Αμοιβές εξαρτημένης εργασίας, πληρωνόμενες | 12.2 | 12.3 | 12.2 | 12.3 | 12.2 |
| Κοινωνικές παροχές | 21.7 | 22.0 | 22.4 | 22.6 | 21.8 |
| Προϊόντα και υπηρεσίες | 4.8 | 5.0 | 5.0 | 5.3 | 5.3 |
| Επιδότησεις, πληρωνόμενες | 1.2 | 1.0 | 1.0 | 1.0 | 1.0 |
| Λοιπές τρέχουσες μεταβιβάσεις, πληρωνόμενες | 1.8 | 1.7 | 1.6 | 1.6 | 1.5 |
| Κεφαλαιακές μεταβιβάσεις, πληρωνόμενες | 17.0 | 4.7 | 8.3 | 3.9 | 3.7 |
| Τόκοι, πληρωνόμενοι | 4.1 | 4.0 | 3.6 | 3.2 | 3.1 |
| Πρωτογενές ισοζύγιο (χωρίς τόκους) ⁽²⁾ | -9.3 | 0.3 | -2.3 | 3.4 | 3.7 |
| Ισοζύγιο Γενικής Κυβέρνησης | -13.4 | -3.7 | -5.9 | 0.2 | 0.6 |
| Χρέος Γενικής Κυβέρνησης, κατά Μάαστριχτ ⁽³⁾ | 178.2 | 180.3 | 176.7 | 180.5 | 179.5 |
| Στοιχείο προς υπόμνηση: Υποστήριξη των χρηματοπιστωτικών ιδρυμάτων ⁽⁴⁾⁽⁵⁾ (όταν οι δαπάνες υπερβαίνουν τα έσοδα το πρό- σημο είναι αρνητικό) | -10.8 | 0.0 | -2.7 | 0.1 | -0.2 |
| ΑΕΠ σε αγοραίες τιμές (σε εκατομμύρια €) | 179,884 | 177,236 | 176,369 | 174,494 | 176,903 |

Πηγή: Διεύθυνση Εθνικών Λογαριασμών ΕΛΣΤΑΤ.

- (1) Προσωρινά στοιχεία.
- (2) Το πρωτογενές ισοζύγιο Γενικής Κυβέρνησης ορίζεται εδώ ως το ισοζύγιο Γενικής Κυβέρνησης (σύμφωνα με το ΕΣΛ 2010) μείον τα έσοδα τόκων των φορέων Γενικής Κυβέρνησης σε άλλους τομείς. Σε αυτήν τη μέτρηση του πρωτογενούς ισοζυγίου περιλαμβάνεται η επίπτωση υποστήριξης των χρηματοπιστωτικών ιδρυμάτων. Η μέτρηση αυτή του πρωτογενούς ισοζυγίου διαφέρει από τον ορισμό του πρωτογενούς ισοζυγίου Γενικής Κυβέρνησης, ο οποίος χρησιμοποιείται στο πλαίσιο του Προγράμματος Οικονομικής Προσαρμογής για την Ελλάδα.
- (3) Το χρέος όπως ορίζεται από τη Συνθήκη του Μάαστριχτ.
- (4) Όταν οι δαπάνες της υποστήριξης υπερβαίνουν τα έσοδα το πρόσημο είναι αρνητικό. Στην περίπτωση όπου η υποστήριξη των χρηματοπιστωτικών ιδρυμάτων έχει θετική επίπτωση στο ισοζύγιο της Γενικής Κυβέρνησης, αυτό οφείλεται στο ότι οι δεδουλευμένες αμοιβές που προκύπτουν από τις εγγυήσεις του διατραπεζικού δανεισμού και του συστήματος ομολογιακών δανείων, καθώς και τα έσοδα από τις προνομιούχες μετοχές των τραπεζών, είναι υψηλότερα από τις δεδουλευμένες δαπάνες.
- (5) Η υποστήριξη των χρηματοπιστωτικών ιδρυμάτων περιλαμβάνει τις συνεχιζόμενες δαπάνες και έσοδα που σχετίζονται με τις παρεμβάσεις από το 2008.

Table 11. GREECE: MAIN AGGREGATES OF GENERAL GOVERNMENT, 2013 - 2022⁽¹⁾

In million €

| | 2018 | 2019 | 2020 | 2021 | 2022 | |
|--|---------|---------|---------|---------|---------|--|
| Revenue | 88,807 | 89,886 | 83,287 | 91,855 | 104,410 | Revenue |
| Taxes on production and imports, receivable | 31,331 | 32,305 | 27,775 | 31,237 | 39,765 | Taxes on production and imports, receivable |
| Taxes on income and property, receivable | 18,598 | 17,224 | 15,539 | 17,244 | 19,501 | Taxes on income and property, receivable |
| Social contributions | 26,272 | 26,654 | 25,438 | 27,273 | 29,037 | Social contributions |
| Other | 9,902 | 10,630 | 10,040 | 10,219 | 10,733 | Other |
| Capital transfers, receivable | 2,704 | 3,073 | 4,495 | 5,882 | 5,374 | Capital transfers, receivable |
| Total expenditure | 87,132 | 88,266 | 99,332 | 104,829 | 109,137 | Total expenditure |
| Primary expenditure | 81,054 | 82,763 | 94,382 | 100,305 | 104,137 | Primary expenditure |
| Compensation of employees, payable | 21,727 | 21,902 | 22,318 | 22,554 | 22,712 | Compensation of employees, payable |
| Social benefits | 38,560 | 39,648 | 39,608 | 41,103 | 43,290 | Social benefits |
| Goods and services | 8,562 | 8,750 | 9,125 | 10,519 | 11,684 | Goods and services |
| Subsidies, payable | 1,556 | 2,475 | 6,343 | 8,685 | 11,276 | Subsidies, payable |
| Other current transfers, payable | 3,113 | 2,885 | 3,210 | 3,658 | 3,034 | Other current transfers, payable |
| Capital transfers, payable | 7,536 | 7,103 | 13,778 | 13,786 | 12,141 | Capital transfers, payable |
| Interest payments | 6,078 | 5,503 | 4,950 | 4,524 | 5,000 | Interest payments |
| Primary balance (excluding interest) ⁽²⁾ | 7,753 | 7,123 | -11,095 | -8,450 | 273 | Primary balance (excluding interest) ⁽²⁾ |
| Overall balance | 1,675 | 1,620 | -16,045 | -12,974 | -4,727 | Overall balance |
| Gross debt (Maastricht) ⁽³⁾ | 334,721 | 331,145 | 341,227 | 353,489 | 356,256 | Gross debt (Maastricht) ⁽³⁾ |
| Memorandum item: Support to financial institutions ⁽⁴⁾⁽⁵⁾ (sign is negative when expenditures exceed revenues) | -466 | -290 | -459 | -777 | -474 | Memorandum item: Support to financial institutions ⁽⁴⁾⁽⁵⁾ (sign is negative when expenditures exceed revenues) |
| (% of GDP) | | | | | | (% of GDP) |
| Revenue | 49.5 | 49.0 | 50.4 | 50.6 | 50.2 | Revenue |
| Taxes on production and imports, receivable | 17.4 | 17.6 | 16.8 | 17.2 | 19.1 | Taxes on production and imports, receivable |
| Taxes on income and property, receivable | 10.4 | 9.4 | 9.4 | 9.5 | 9.4 | Taxes on income and property, receivable |
| Social contributions | 14.6 | 14.5 | 15.4 | 15.0 | 14.0 | Social contributions |
| Other | 5.5 | 5.8 | 6.1 | 5.6 | 5.2 | Other |
| Capital transfers, receivable | 1.5 | 1.7 | 2.7 | 3.2 | 2.6 | Capital transfers, receivable |
| Total expenditure | 48.5 | 48.1 | 60.1 | 57.7 | 52.5 | Total expenditure |
| Primary expenditure | 45.1 | 45.1 | 57.1 | 55.2 | 50.1 | Primary expenditure |
| Compensation of employees, payable | 12.1 | 11.9 | 13.5 | 12.4 | 10.9 | Compensation of employees, payable |
| Social benefits | 21.5 | 21.6 | 23.9 | 22.6 | 20.8 | Social benefits |
| Goods and services | 4.8 | 4.8 | 5.5 | 5.8 | 5.6 | Goods and services |
| Subsidies, payable | 0.9 | 1.3 | 3.8 | 4.8 | 5.4 | Subsidies, payable |
| Other current transfers, payable | 1.7 | 1.6 | 1.9 | 2.0 | 1.5 | Other current transfers, payable |
| Capital transfers, payable | 4.2 | 3.9 | 8.3 | 7.6 | 5.8 | Capital transfers, payable |
| Interest payments | 3.4 | 3.0 | 3.0 | 2.5 | 2.4 | Interest payments |
| Primary balance (excluding interest) ⁽²⁾ | 4.3 | 3.9 | -6.7 | -4.7 | 0.1 | Primary balance (excluding interest) ⁽²⁾ |
| Overall balance | 0.9 | 0.9 | -9.7 | -7.1 | -2.3 | Overall balance |
| Gross debt (Maastricht) ⁽³⁾ | 186.4 | 180.6 | 206.3 | 194.6 | 171.3 | Gross debt (Maastricht) ⁽³⁾ |
| Memorandum item: Support to financial institutions ⁽⁴⁾⁽⁵⁾ (sign is negative when expenditures exceed revenues) | -0.3 | -0.2 | -0.3 | -0.4 | -0.2 | Memorandum item: Support to financial institutions ⁽⁴⁾⁽⁵⁾ (sign is negative when expenditures exceed revenues) |
| GDP at market prices (in million €) | 179,558 | 183,351 | 165,406 | 181,675 | 208,030 | GDP at market prices (in million €) |

Source: National Accounts Division ELSTAT.

- (1) Provisional data.
- (2) General Government primary balance is defined here as General Government balance (according to ESA 2010) minus interest expenditure of General Government entities to other sectors. The effect of support to financial institutions is included in this measure of the primary balance. The measure of the primary balance presented here differs from the definition of primary balance used under the Economic Adjustment Programme for Greece.
- (3) Debt as defined in the Maastricht Treaty.
- (4) Sign is negative when expenditures of the support exceed revenues. When the impact of the support to financial institutions is positive for the General Government balance, this is due to the fees accruing on the inter-bank lending guarantees and the bond loan scheme, and the revenues from bank preference shares being greater than the expenditures accrued.
- (5) The support to the financial institutions includes the on-going revenues and expenditures associated with interventions starting from 2008.

Κύρια μεγέθη Γενικής Κυβέρνησης ως ποσοστό (%) του ΑΕΠ
Main aggregates of General Government as percentage of GDP

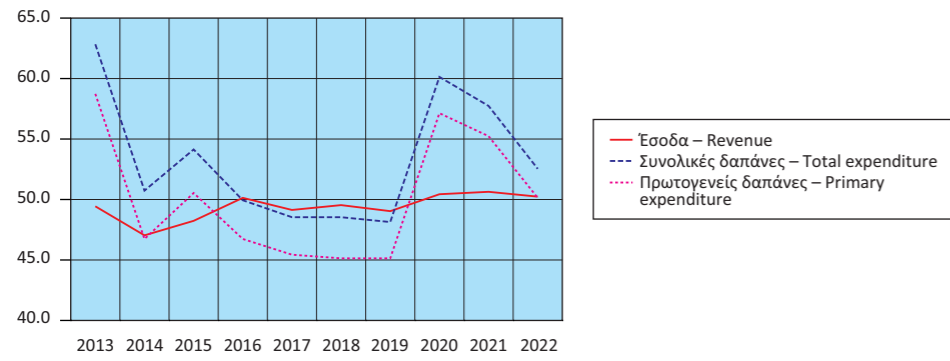

Έσοδα Γενικής Κυβέρνησης ως ποσοστό (%) του ΑΕΠ
Revenue of General Government as percentage of GDP

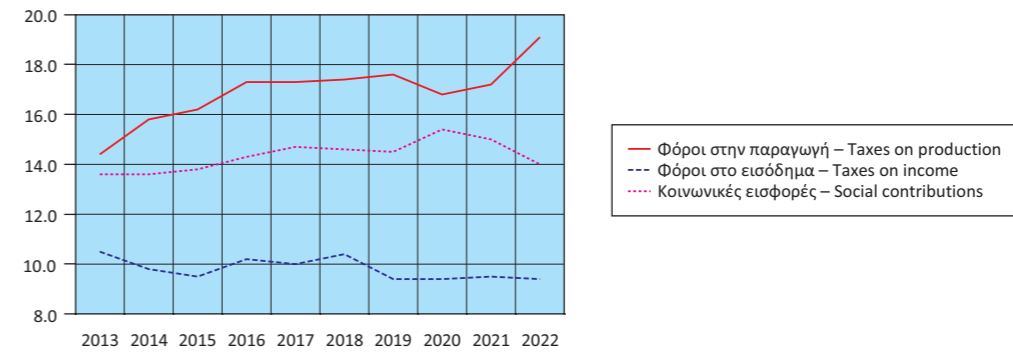

Έσοδα Γενικής Κυβέρνησης (σε δισ. €)
Revenue of General Government (in bil. €)

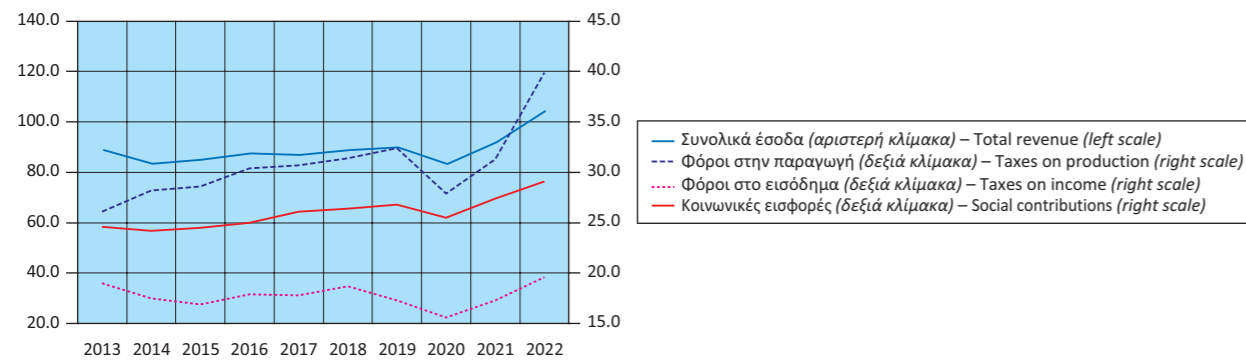

Έσοδα Γενικής Κυβέρνησης ως ποσοστό (%) του ΑΕΠ
Expenditure of General Government as percentage of GDP

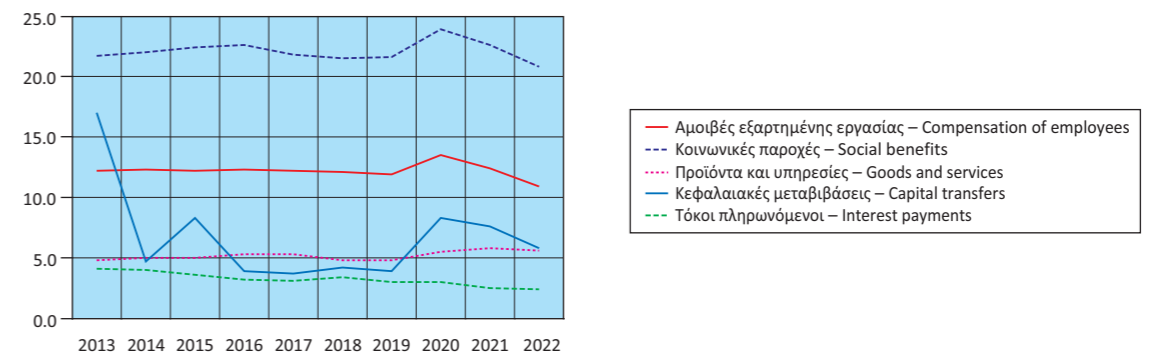

Έξοδα Γενικής Κυβέρνησης (σε δισ. €)
Expenditure of General Government (in bil. €)

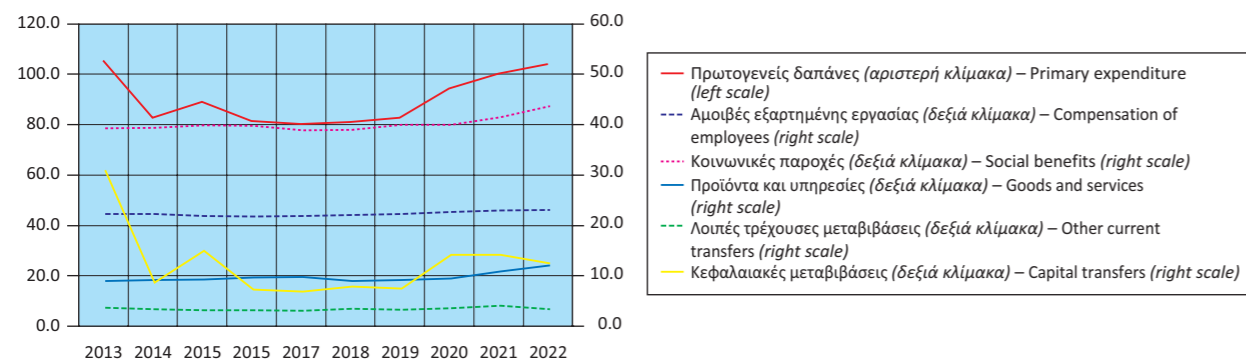

Πρωτογενές ισοζύγιο και ισοζύγιο Γενικής Κυβέρνησης
ως ποσοστό (%) του ΑΕΠ
Primary balance and overall balance
of General Government as percentage of GDP

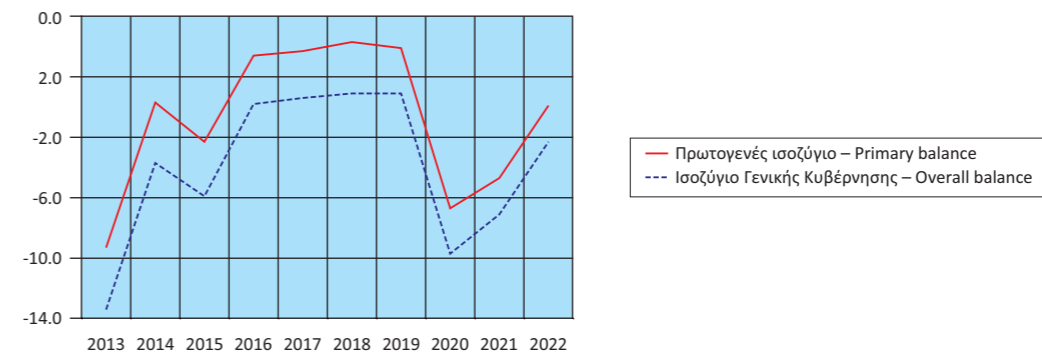

Έσοδα Γενικής Κυβέρνησης (σε δις. €)
Revenue of General Government (in bil. €)

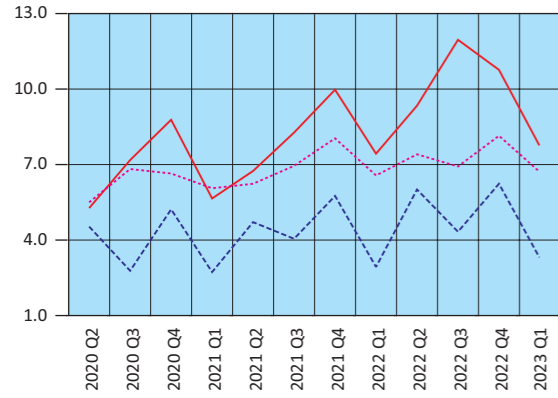

— Φόροι στην παραγωγή και στις εισαγωγές – Taxes on production and imports
 - - Φόροι στο εισόδημα – Taxes on income
 ···· Κοινωνικές εισφορές – Social contributions

Έξοδα Γενικής Κυβέρνησης (σε δις. €)
Expenditure of General Government (in bil. €)

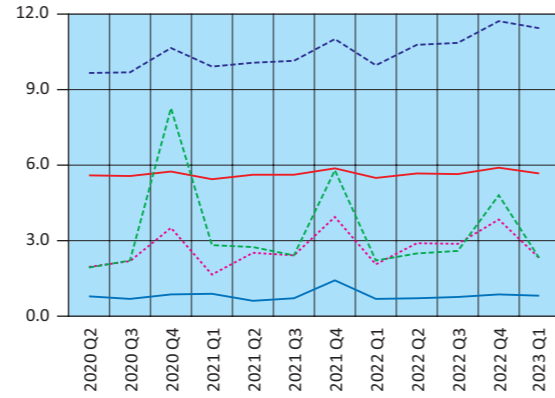

— Αμοιβές εξαρτημένης εργασίας – Compensation of employees
 - - Κοινωνικές παροχές – Social benefits
 ···· Προϊόντα και υπηρεσίες – Goods and services
 — Λοιπές τρέχουσες μεταβιβάσεις – Other current transfers
 - - Κεφαλαιακές μεταβιβάσεις – Capital transfers

Έσοδα - Πρωτογενείς δαπάνες - Συνολικές δαπάνες (σε δις. €)
Revenue - Primary expenditure - Total expenditure (in bil. €)

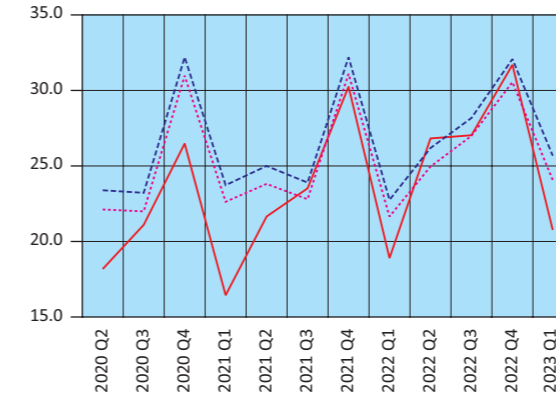

— Έσοδα – Revenue
 - - Συνολικές δαπάνες – Total expenditure
 ···· Πρωτογενείς δαπάνες – Primary expenditure

Πρωτογενές ισοζύγιο και ισοζύγιο Γενικής Κυβέρνησης (σε δις. €)
Primary balance and overall balance of General Government (in bil. €)

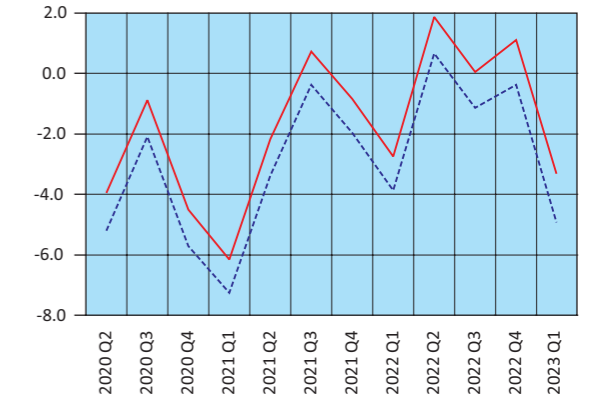

— Πρωτογενές ισοζύγιο – Primary balance
 - - Ισοζύγιο Γενικής Κυβέρνησης – Overall balance of General Government

Πίνακας 13. ΕΛΛΑΣ: ΧΡΕΟΣ ΓΕΝΙΚΗΣ ΚΥΒΕΡΝΗΣΗΣ, 2012 - 2023

Σε εκατομμύρια €

| | 2012 ⁽¹⁾ | 2013 | 2014 | 2015 | 2016 | 2017 |
|---|---------------------|----------------|----------------|----------------|----------------|----------------|
| Ονομαστική αξία υπολοίπου χρέους στο τέλος του έτους | 305,085 | 320,498 | 319,629 | 311,729 | 315,012 | 317,481 |
| Νόμισμα και καταθέσεις | 1,055 | 1,088 | 6,374 | 5,546 | 5,987 | 6,008 |
| Χρεόγραφα εκτός από μετοχές, χωρίς χρηματοοικονομικά παράγωγα | 93,432 | 79,194 | 69,466 | 61,084 | 57,162 | 54,938 |
| Βραχυπρόθεσμα (≤1 έτους) | 15,309 | 10,872 | 12,190 | 10,884 | 10,087 | 14,261 |
| Μακροπρόθεσμα (>1 έτους) | 78,123 | 68,322 | 57,276 | 50,200 | 47,075 | 40,677 |
| Δάνεια | 210,598 | 240,216 | 243,789 | 245,099 | 251,863 | 256,535 |
| Βραχυπρόθεσμα | 2,491 | 2,164 | 2,370 | 1,509 | 2,198 | 2,036 |
| Μακροπρόθεσμα | 208,107 | 238,052 | 241,419 | 243,590 | 249,665 | 254,499 |
| (% του χρέους) | | | | | | |
| Νόμισμα και καταθέσεις | 0.3 | 0.3 | 2.0 | 1.8 | 1.9 | 1.9 |
| Χρεόγραφα εκτός από μετοχές, χωρίς χρηματοοικονομικά παράγωγα | 30.6 | 24.7 | 21.7 | 19.6 | 18.1 | 17.3 |
| Βραχυπρόθεσμα | 5.0 | 3.4 | 3.8 | 3.5 | 3.2 | 4.5 |
| Μακροπρόθεσμα | 25.6 | 21.3 | 17.9 | 16.1 | 14.9 | 12.8 |
| Δάνεια | 69.0 | 75.0 | 76.3 | 78.6 | 80.0 | 80.8 |
| Βραχυπρόθεσμα | 0.8 | 0.7 | 0.7 | 0.5 | 0.7 | 0.6 |
| Μακροπρόθεσμα | 68.2 | 74.3 | 75.5 | 78.1 | 79.3 | 80.2 |

Πηγή: Διεύθυνση Εθνικών Λογαριασμών ΕΛΣΤΑΤ.

(1) Περιλαμβάνει μείωση του χρέους στο πλαίσιο της πρωτοβουλίας «Συμμετοχή του ιδιωτικού τομέα» (PSI).

Table 13. GREECE: GENERAL GOVERNMENT DEBT, 2012 - 2023

In million €

| | 2018 | 2019 | 2020 | 2021 | 2022 | 2023 Q1 | |
|---|----------------|----------------|----------------|----------------|----------------|----------------|--|
| Nominal value of debt outstanding at the end of the year | 334,721 | 331,145 | 341,227 | 353,489 | 356,256 | 355,270 | |
| Currency and deposits | 6,245 | 6,635 | 6,655 | 6,757 | 7,190 | 6,890 | |
| Securities other than shares, excl. financial derivatives | 52,882 | 57,854 | 67,187 | 80,936 | 85,134 | 85,403 | |
| Short-term (≤1 year) | 11,144 | 11,752 | 11,122 | 10,811 | 11,089 | 11,168 | |
| Long-term (>1 year) | 41,738 | 46,102 | 56,065 | 70,125 | 74,045 | 74,235 | |
| Loans | 275,594 | 266,656 | 267,385 | 265,796 | 263,932 | 262,977 | |
| Short-term | 2,241 | 2,267 | 2,250 | 2,049 | 5,391 | 4,052 | |
| Long-term | 273,353 | 264,389 | 265,135 | 263,747 | 258,541 | 258,925 | |
| (% of debt) | | | | | | | |
| Currency and deposits | 1.9 | 2.0 | 2.0 | 1.9 | 2.0 | 1.9 | |
| Securities other than shares, excl. financial derivatives | 15.8 | 17.5 | 19.7 | 22.9 | 23.9 | 24.0 | |
| Short-term | 3.3 | 3.5 | 3.3 | 3.1 | 3.1 | 3.1 | |
| Long-term | 12.5 | 13.9 | 16.4 | 19.8 | 20.8 | 20.9 | |
| Loans | 82.3 | 80.5 | 78.4 | 75.2 | 74.1 | 74.0 | |
| Short-term | 0.7 | 0.7 | 0.7 | 0.6 | 1.5 | 1.1 | |
| Long-term | 81.7 | 79.8 | 77.7 | 74.6 | 72.6 | 72.9 | |

Source: National Accounts Division ELSTAT.

(1) Includes debt reduction under the private sector involvement (PSI) initiative.

Δομή χρέους Γενικής Κυβέρνησης (ποσοστό % συνόλου)
Structure of General Government debt (percentage of total)

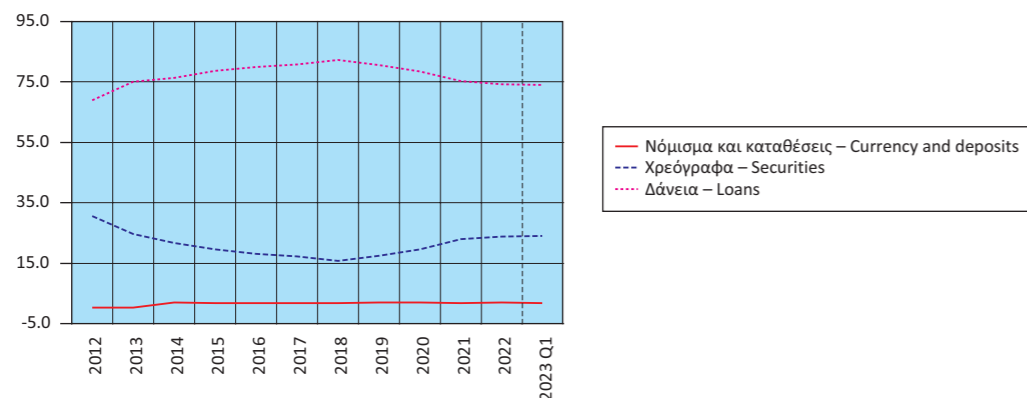

Διαχρονική εξέλιξη του χρέους ως ποσοστό (%) του ΑΕΠ
Evolution of debt as percentage of GDP

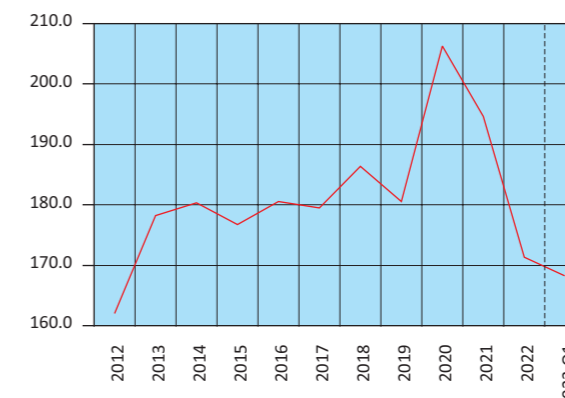

Πίνακας 14. ΕΛΛΑΣ: ΠΛΗΘΥΣΜΟΣ ΗΛΙΚΙΑΣ 15 ΕΤΩΝ ΚΑΙ ΑΝΩ, ΚΑΤΑ ΚΑΤΑΣΤΑΣΗ ΑΠΑΣΧΟΛΗΣΗΣ, ΤΡΙΜΗΝΙΑΙΑ ΣΤΟΙΧΕΙΑ, 2016 - 2023

Σε χιλιάδες

| Περίοδος αναφοράς | Γενικό σύνολο (1) Grand total | Εργατικό δυναμικό | | | | |
|-------------------|-------------------------------------|-------------------|--|-----------------------------------|--|------------------------------|
| | | Σύνολο Total | Ποσοστό (%) επί του πληθυσμού Percent of population | Απασχολούμενοι (2) Employed | Ποσοστό (%) επί του εργατικού δυναμικού Percent of labour force | Άνεργοι (3) Unemployed |
| 2016 Β' Τρίμηνο | 9,217.2 | 4,814.7 | 52.2 | 3,702.6 | 76.9 | 1,112.1 |
| Γ' » | 9,208.3 | 4,829.3 | 52.4 | 3,736.7 | 77.4 | 1,092.6 |
| Δ' Τρίμηνο | 9,199.4 | 4,772.6 | 51.9 | 3,648.6 | 76.4 | 1,124.0 |
| 2017 Α' Τρίμηνο | 9,190.7 | 4,774.0 | 51.9 | 3,659.3 | 76.7 | 1,114.7 |
| Β' » | 9,181.4 | 4,808.0 | 52.4 | 3,791.4 | 78.9 | 1,016.6 |
| Γ' » | 9,172.3 | 4,793.8 | 52.3 | 3,823.7 | 79.8 | 970.1 |
| Δ' Τρίμηνο | 9,163.3 | 4,743.1 | 51.8 | 3,736.3 | 78.8 | 1,006.8 |
| 2018 Α' Τρίμηνο | 9,154.0 | 4,725.0 | 51.6 | 3,723.8 | 78.8 | 1,001.2 |
| Β' » | 9,144.7 | 4,766.4 | 52.1 | 3,860.4 | 81.0 | 906.0 |
| Γ' » | 9,135.5 | 4,765.9 | 52.2 | 3,894.2 | 81.7 | 871.8 |
| Δ' Τρίμηνο | 9,126.4 | 4,714.8 | 51.7 | 3,833.7 | 81.3 | 881.1 |
| 2019 Α' Τρίμηνο | 9,117.3 | 4,721.1 | 51.8 | 3,814.0 | 80.8 | 907.1 |
| Β' » | 9,108.0 | 4,761.5 | 52.3 | 3,956.4 | 83.1 | 805.0 |
| Γ' » | 9,098.9 | 4,748.9 | 52.2 | 3,971.9 | 83.6 | 777.0 |
| Δ' Τρίμηνο | 9,089.9 | 4,688.2 | 51.6 | 3,901.8 | 83.2 | 786.4 |
| 2020 Α' Τρίμηνο | 9,083.8 | 4,597.7 | 50.6 | 3,852.6 | 83.8 | 745.1 |
| Β' » | 9,080.5 | 4,612.3 | 50.8 | 3,844.0 | 83.3 | 768.3 |
| Γ' » | 9,077.3 | 4,683.2 | 51.6 | 3,926.8 | 83.8 | 756.4 |
| Δ' Τρίμηνο | 9,074.2 | 4,628.6 | 51.0 | 3,878.5 | 83.8 | 750.1 |
| 2021 Α' Τρίμηνο | 9,070.8 | 4,370.5 | 48.2 | 3,625.1 | 82.9 | 745.4 |
| Β' » | 9,067.1 | 4,647.8 | 51.3 | 3,915.3 | 84.2 | 732.5 |
| Γ' » | 9,063.5 | 4,733.7 | 52.2 | 4,118.3 | 87.0 | 615.4 |
| Δ' Τρίμηνο | 9,060.0 | 4,670.7 | 51.6 | 4,053.3 | 86.8 | 617.4 |
| 2022 Α' Τρίμηνο | 9,055.8 | 4,691.2 | 51.8 | 4,044.0 | 86.2 | 647.2 |
| Β' » | 9,052.0 | 4,758.8 | 52.6 | 4,167.2 | 87.6 | 591.6 |
| Γ' » | 9,048.2 | 4,771.6 | 52.7 | 4,216.0 | 88.4 | 555.6 |
| Δ' Τρίμηνο | 9,044.7 | 4,693.6 | 51.9 | 4,135.2 | 88.1 | 558.4 |
| 2023 Α' Τρίμηνο | 9,041.4 | 4,648.5 | 51.4 | 4,098.0 | 88.2 | 550.5 |

Πηγή: Διεύθυνση Στατιστικών Πληθυσμού, Απασχόλησης και Κόστους Ζωής ΕΛΣΤΑΤ.

(1) Συνολικός πληθυσμός ατόμων που διαμένουν σε ιδιωτικά νοικοκυριά, ηλικίας 15 ετών και άνω, όπως εκτιμάται με βάση τα αποτελέσματα της Απογραφής Πληθυσμού 2011.

(2) Από το έτος 2021 και εξής, αφορά σε άτομα 15 - 89 ετών.

(3) Αφορά σε άτομα 15 - 74 ετών.

Table 14. GREECE: POPULATION AGED 15 YEARS AND OVER BY EMPLOYMENT STATUS, QUARTERLY DATA, 2016 - 2023

In thousands

| Reference period | Labour force | | | | | Άτομα εκτός του εργατικού δυναμικού Persons outside the labour force |
|------------------|--|--|--|--|---|---|
| | Ποσοστό (%) επί του εργατικού δυναμικού Percent of labour force | Μέσο ετήσιο ποσοστό (%) ανεργίας Annual average unemployment rate (%) | Ετήσια μεταβολή (%) εργατικού δυναμικού Year-on-year change (%) of labour force | Ετήσια μεταβολή (%) στο πλήθος απασχολούμενων Year-on-year change (%) in the number of employed | Ετήσια μεταβολή (%) στο πλήθος ανέργων Year-on-year change (%) in the number of unemployed | |
| 2016 2nd Quarter | 23.1 | | 0.2 | 2.1 | -5.8 | 4,402.5 |
| 3rd » | 22.6 | 23.5 | 0.0 | 1.8 | -5.9 | 4,379.0 |
| 4th Quarter | 23.6 | | -0.9 | 0.2 | -4.3 | 4,426.9 |
| 2017 1st Quarter | 23.3 | | -0.6 | 1.5 | -6.7 | 4,416.7 |
| 2nd » | 21.1 | 21.5 | -0.1 | 2.4 | -8.6 | 4,373.4 |
| 3rd » | 20.2 | | -0.7 | 2.3 | -11.2 | 4,378.5 |
| 4th Quarter | 21.2 | | -0.6 | 2.4 | -10.4 | 4,420.2 |
| 2018 1st Quarter | 21.2 | | -1.0 | 1.8 | -10.2 | 4,429.1 |
| 2nd » | 19.0 | 19.3 | -0.9 | 1.8 | -10.9 | 4,378.3 |
| 3rd » | 18.3 | | -0.6 | 1.8 | -10.1 | 4,369.5 |
| 4th Quarter | 18.7 | | -0.6 | 2.6 | -12.5 | 4,411.6 |
| 2019 1st Quarter | 19.2 | | -0.1 | 2.4 | -9.4 | 4,396.2 |
| 2nd » | 16.9 | 17.3 | -0.1 | 2.5 | -11.1 | 4,346.6 |
| 3rd » | 16.4 | | -0.4 | 2.0 | -10.9 | 4,350.0 |
| 4th Quarter | 16.8 | | -0.6 | 1.8 | -10.7 | 4,401.7 |
| 2020 1st Quarter | 16.2 | | -2.6 | 1.0 | -17.9 | 4,486.1 |
| 2nd » | 16.7 | 16.3 | -3.1 | -2.8 | -4.6 | 4,468.2 |
| 3rd » | 16.2 | | -1.4 | -1.1 | -2.6 | 4,394.1 |
| 4th Quarter | 16.2 | | -1.3 | -0.6 | -4.6 | 4,445.6 |
| 2021 1st Quarter | 17.1 | | -4.9 | -5.9 | 0.0 | 4,700.3 |
| 2nd » | 15.8 | 14.7 | 0.8 | 1.9 | -4.7 | 4,419.3 |
| 3rd » | 13.0 | | 1.1 | 4.9 | -18.6 | 4,329.8 |
| 4th Quarter | 13.2 | | 0.9 | 4.5 | -17.7 | 4,389.3 |
| 2022 1st Quarter | 13.8 | | 7.3 | 11.6 | -13.2 | 4,364.6 |
| 2nd » | 12.4 | 12.4 | 2.4 | 6.4 | -19.2 | 4,293.1 |
| 3rd » | 11.6 | | 0.8 | 2.4 | -9.7 | 4,276.6 |
| 4th Quarter | 11.9 | | 0.5 | 2.0 | -9.6 | 4,351.0 |
| 2023 1st Quarter | 11.8 | | -0.9 | 1.3 | -14.9 | 4,392.8 |

Source: Population, Employment and Cost of Living Statistics Division ELSTAT.

(1) Total number of persons residing in private households, aged 15 years and over, according to the results of the 2011 Population Census.

(2) From 2021 onwards, it refers to persons aged 15 - 89 years.

(3) It refers to persons aged 15 - 74 years.

Εργατικό δυναμικό, απασχολούμενοι, άνεργοι (ετήσια μεταβολή %)
Labour force, employed, unemployed (year-on-year change %)

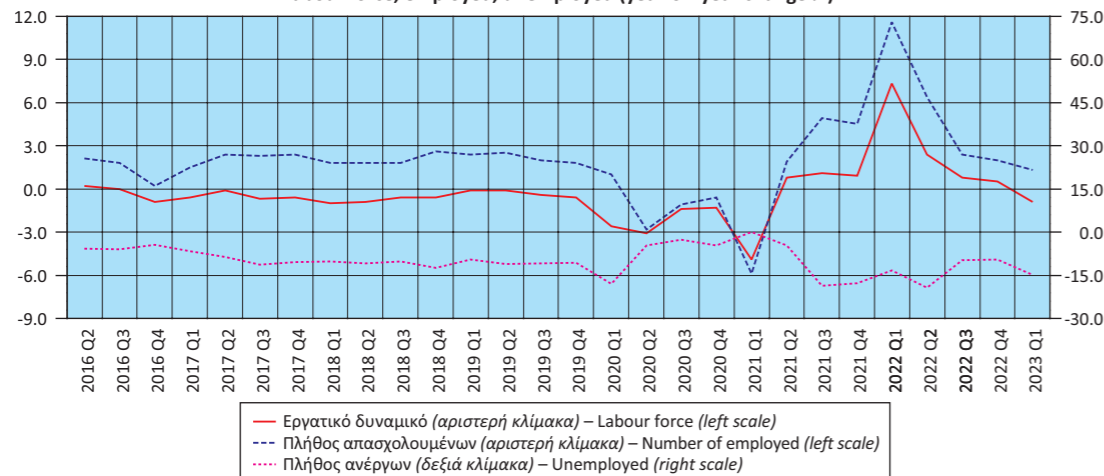

Πίνακας 15. ΕΛΛΑΣ: ΠΟΣΟΣΤΟ (%) ΑΝΕΡΓΙΑΣ ΓΙΑ ΤΟ ΣΥΝΟΛΟ ΤΟΥ ΠΛΗΘΥΣΜΟΥ, ΓΙΑ ΑΡΡΕΝΕΣ - ΘΗΛΕΙΣ ΚΑΙ ΓΙΑ ΑΤΟΜΑ ΗΛΙΚΙΑΣ 15 - 29 ΕΤΩΝ⁽¹⁾, 2010 - 2022

Table 15. GREECE: UNEMPLOYMENT RATE (%) FOR TOTAL POPULATION, MALES - FEMALES AND FOR PERSONS AGED 15 - 29 YEARS⁽¹⁾, 2010 - 2022

| Έτος Year | Σύνολο Total | Άρρενες Males | Θήλειες Females | Άτομα ηλικίας 15 - 29 ετών Persons aged 15 - 29 years |
|--------------|-----------------|------------------|--------------------|--|
| 2010 | 12.7 | 10.0 | 16.3 | 24.4 |
| 2011 | 17.9 | 15.1 | 21.5 | 34.8 |
| 2012 | 24.4 | 21.5 | 28.2 | 43.7 |
| 2013 | 27.5 | 24.5 | 31.3 | 48.7 |
| 2014 | 26.5 | 23.6 | 30.2 | 45.0 |
| 2015 | 24.9 | 21.7 | 28.9 | 41.3 |
| 2016 | 23.5 | 19.9 | 28.1 | 38.4 |
| 2017 | 21.5 | 17.8 | 26.1 | 35.6 |
| 2018 | 19.3 | 15.4 | 24.2 | 32.3 |
| 2019 | 17.3 | 14.0 | 21.5 | 28.9 |
| 2020 | 16.3 | 13.5 | 19.8 | 29.8 |
| 2021 | 14.7 | 11.4 | 18.9 | 28.4 |
| 2022 | 12.4 | 9.3 | 16.4 | 24.3 |

Πηγή: Διεύθυνση Στατιστικών Πληθυσμού, Απασχόλησης και Κόστους Ζωής ΕΛΣΤΑΤ. Source: Population, Employment and Cost of Living Statistics Division ELSTAT.
(1) Τα στοιχεία αναφέρονται στους μέσους ετήσιους όρους. (1) Data refer to the annual average.

Ποσοστό (%) ανεργίας για το σύνολο του πληθυσμού, για άρρενες - θήλειες και για άτομα ηλικίας 15 - 29 ετών
Unemployment rate (%) for total population, males - females and for persons aged 15 - 29 years

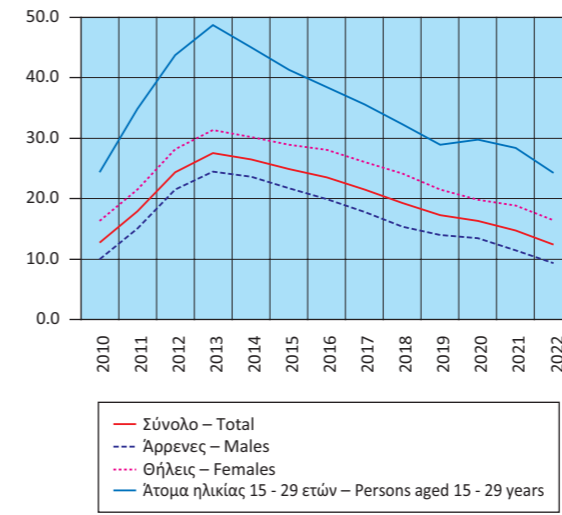

Ποσοστό (%) απασχολουμένων, κατά κλάδο οικονομικής δραστηριότητας
Percentage of persons employed by branch of economic activity

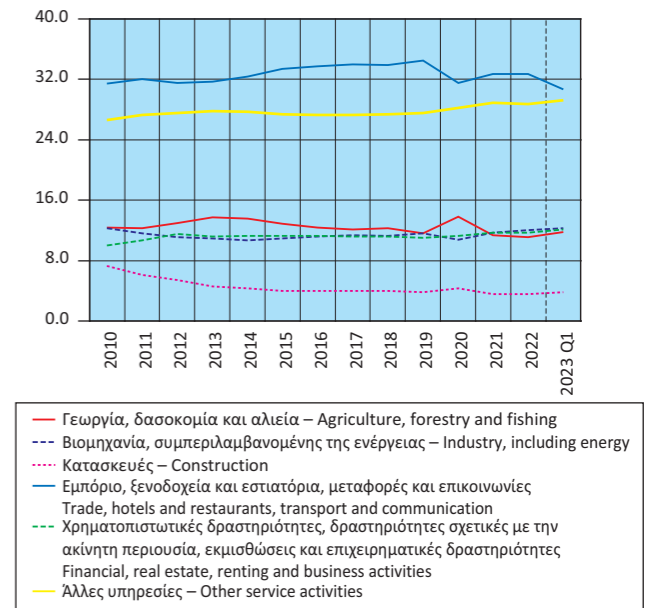

Πίνακας 16. ΕΛΛΑΣ: ΑΠΑΣΧΟΛΟΥΜΕΝΟΙ 15 ΕΤΩΝ ΚΑΙ ΑΝΩ⁽¹⁾, ΚΑΤΑ ΚΛΑΔΟ ΟΙΚΟΝΟΜΙΚΗΣ ΔΡΑΣΤΗΡΙΟΤΗΤΑΣ, 2010 - 2023

| | 2010 | 2011 | 2012 | 2013 | 2014 | 2015 | 2016 |
|--|----------------|----------------|----------------|----------------|----------------|----------------|----------------|
| <i>(Απόλυτοι αριθμοί σε χιλιάδες)</i> | | | | | | | |
| Σύνολο | 4,389.8 | 4,054.3 | 3,695.0 | 3,513.2 | 3,536.2 | 3,610.7 | 3,673.6 |
| Γεωργία, δασοκομία και αλιεία | 544.2 | 500.7 | 480.5 | 481.1 | 479.9 | 465.7 | 454.5 |
| Βιομηχανία, συμπεριλαμβανομένης της ενέργειας | 540.2 | 471.4 | 410.4 | 384.3 | 378.1 | 394.2 | 412.9 |
| Κατασκευές | 319.6 | 245.8 | 200.9 | 162.3 | 151.6 | 145.2 | 147.1 |
| Εμπόριο, ξενοδοχεία και εστιατόρια, μεταφορές και επικοινωνίες | 1,380.0 | 1,298.1 | 1,163.2 | 1,114.2 | 1,146.9 | 1,206.3 | 1,238.9 |
| Χρηματοπιστωτικές δραστηριότητες, δραστηριότητες σχετικές με την ακίνητη περιουσία, εκμισθώσεις και επιχειρηματικές δραστηριότητες | 438.0 | 432.4 | 424.9 | 394.2 | 400.2 | 409.7 | 415.9 |
| Άλλες υπηρεσίες | 1,167.8 | 1,106.0 | 1,015.1 | 977.1 | 979.6 | 989.6 | 1,004.3 |
| Δε δηλώθηκε | | | | | | | |
| <i>(Ποσοστιαία αναλογία %)</i> | | | | | | | |
| Σύνολο | 100.0 | 100.0 | 100.0 | 100.0 | 100.0 | 100.0 | 100.0 |
| Γεωργία, δασοκομία και αλιεία | 12.4 | 12.3 | 13.0 | 13.7 | 13.6 | 12.9 | 12.4 |
| Βιομηχανία, συμπεριλαμβανομένης της ενέργειας | 12.3 | 11.6 | 11.1 | 10.9 | 10.7 | 10.9 | 11.2 |
| Κατασκευές | 7.3 | 6.1 | 5.4 | 4.6 | 4.3 | 4.0 | 4.0 |
| Εμπόριο, ξενοδοχεία και εστιατόρια, μεταφορές και επικοινωνίες | 31.4 | 32.0 | 31.5 | 31.7 | 32.4 | 33.4 | 33.7 |
| Χρηματοπιστωτικές δραστηριότητες, δραστηριότητες σχετικές με την ακίνητη περιουσία, εκμισθώσεις και επιχειρηματικές δραστηριότητες | 10.0 | 10.7 | 11.5 | 11.2 | 11.3 | 11.3 | 11.3 |
| Άλλες υπηρεσίες | 26.6 | 27.3 | 27.5 | 27.8 | 27.7 | 27.4 | 27.3 |
| Δε δηλώθηκε | | | | | | | |

Πηγή: Διεύθυνση Στατιστικών Πληθυσμού, Απασχόλησης και Κόστους Ζωής ΕΛΣΤΑΤ.
(1) Από το έτος 2021 και εξής, αφορά σε άτομα 15 - 89 ετών.

Table 16. GREECE: EMPLOYED PERSONS AGED 15 YEARS AND OVER⁽¹⁾ BY BRANCH OF ECONOMIC ACTIVITY, 2010 - 2023

| | 2017 | 2018 | 2019 | 2020 | 2021 | 2022 | 2023 Q1 | |
|--|----------------|----------------|----------------|----------------|----------------|----------------|----------------|--|
| <i>(Absolute numbers in thousands)</i> | | | | | | | | |
| Σύνολο | 3,752.7 | 3,828.0 | 3,911.0 | 3,875.5 | 3,928.0 | 4,140.6 | 4,098.0 | Total |
| Γεωργία, δασοκομία και αλιεία | 453.4 | 469.6 | 453.6 | 412.0 | 446.0 | 461.4 | 483.1 | Agriculture, forestry and fishing |
| Βιομηχανία, συμπεριλαμβανομένης της ενέργειας | 428.9 | 432.1 | 452.3 | 440.7 | 458.3 | 494.9 | 504.5 | Industry, including energy |
| Κατασκευές | 149.3 | 151.6 | 147.6 | 140.8 | 141.8 | 148.6 | 153.8 | Construction |
| Εμπόριο, ξενοδοχεία και εστιατόρια, μεταφορές και επικοινωνίες | 1,275.4 | 1,298.3 | 1,349.1 | 1,327.4 | 1,285.5 | 1,354.6 | 1,258.0 | Trade, hotels and restaurants, transport and communication |
| Χρηματοπιστωτικές δραστηριότητες, δραστηριότητες σχετικές με την ακίνητη περιουσία, εκμισθώσεις και επιχειρηματικές δραστηριότητες | 421.3 | 428.7 | 432.0 | 442.4 | 459.6 | 486.1 | 496.6 | Financial, real estate, renting and business activities |
| Άλλες υπηρεσίες | 1,024.4 | 1,047.7 | 1,076.4 | 1,112.2 | 1,135.8 | 1,190.3 | 1,197.9 | Other service activities |
| Δε δηλώθηκε | | | | | 1.0 | 4.6 | 4.0 | Not reported |
| <i>(In percent of total)</i> | | | | | | | | |
| Σύνολο | 100.0 | 100.0 | 100.0 | 100.0 | 100.0 | 100.0 | 100.0 | Total |
| Γεωργία, δασοκομία και αλιεία | 12.1 | 12.3 | 11.6 | 10.8 | 11.4 | 11.1 | 11.8 | Agriculture, forestry and fishing |
| Βιομηχανία, συμπεριλαμβανομένης της ενέργειας | 11.4 | 11.3 | 11.6 | 11.4 | 11.7 | 12.0 | 12.3 | Industry, including energy |
| Κατασκευές | 4.0 | 4.0 | 3.8 | 3.6 | 3.6 | 3.6 | 3.8 | Construction |
| Εμπόριο, ξενοδοχεία και εστιατόρια, μεταφορές και επικοινωνίες | 34.0 | 33.9 | 34.5 | 31.5 | 32.7 | 32.7 | 30.7 | Trade, hotels and restaurants, transport and communication |
| Χρηματοπιστωτικές δραστηριότητες, δραστηριότητες σχετικές με την ακίνητη περιουσία, εκμισθώσεις και επιχειρηματικές δραστηριότητες | 11.2 | 11.2 | 11.0 | 11.3 | 11.7 | 11.7 | 12.1 | Financial, real estate, renting and business activities |
| Άλλες υπηρεσίες | 27.3 | 27.4 | 27.5 | 28.2 | 28.9 | 28.8 | 29.2 | Other service activities |
| Δε δηλώθηκε | | | | | 0.0 | 0.1 | 0.1 | Not reported |

Source: Population, Employment and Cost of Living Statistics Division ELSTAT.
(1) From 2021 onwards, it refers to persons aged 15 - 89 years.

Δείκτης Κύκλου Εργασιών στη Βιομηχανία
(ετήσια μεταβολή %)
Turnover Index in Industry
(y-o-y change %)

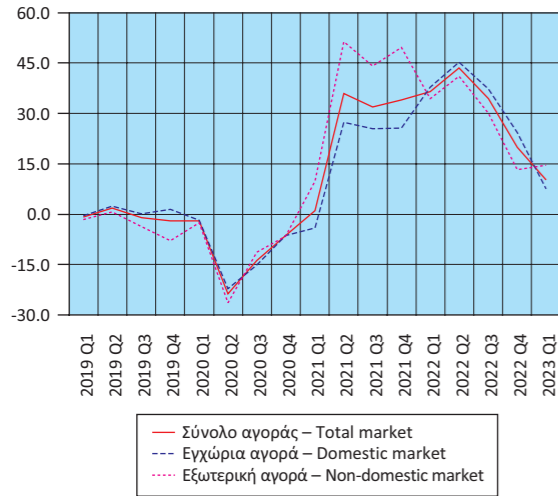

Δείκτης Κύκλου Εργασιών στη Βιομηχανία, εξωτερική αγορά
(ετήσια μεταβολή %)
Turnover Index in Industry for the non-domestic market
(y-o-y change %)

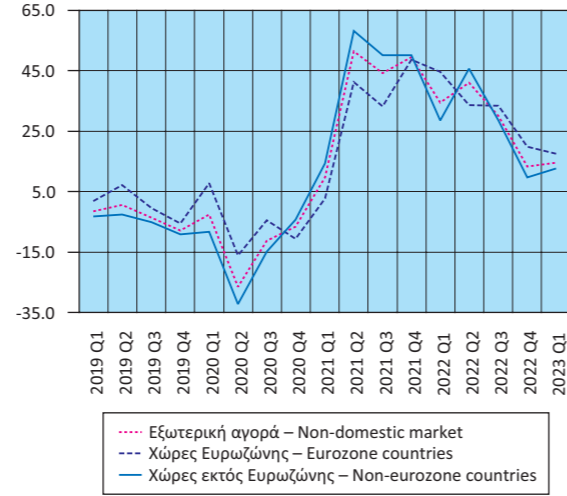

Δείκτης Βιομηχανικής Παραγωγής (όγκος)
(ετήσια μεταβολή %)
Industrial Production Index (volume)
(y-o-y change %)

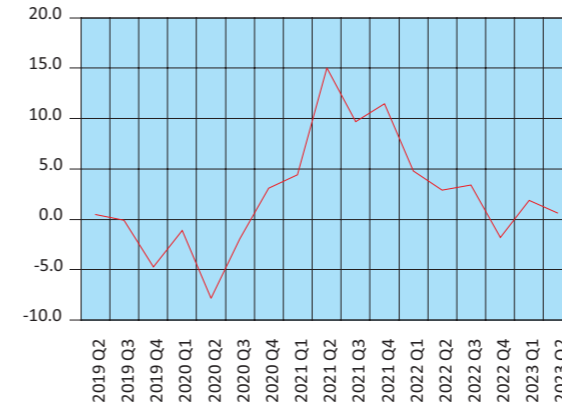

Δείκτης Βιομηχανικής Παραγωγής (όγκος), κατά ομάδες βιομηχανικών κλάδων 1, 2, 3
(ετήσια μεταβολή %)
Industrial Production Index (volume) by main industrial groupings 1, 2, 3
(y-o-y change %)

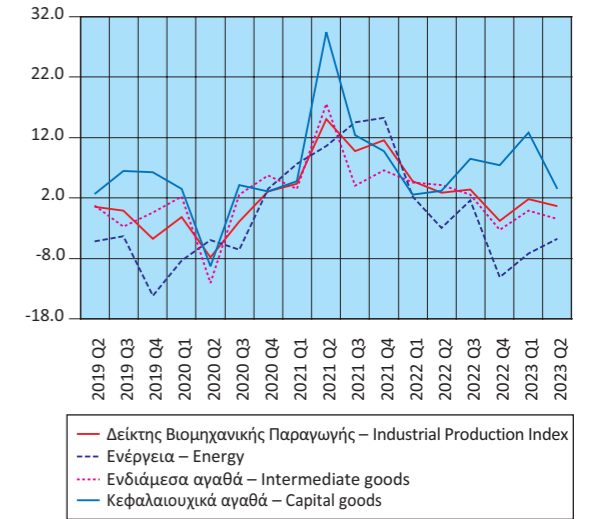

Δείκτης Παραγωγής στις Κατασκευές
(ετήσια μεταβολή %)
Production Index in Construction
(y-o-y change %)

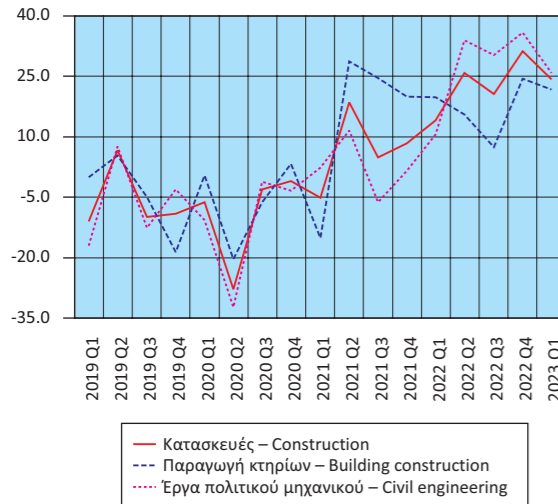

Οικοδομική Δραστηριότητα
(ετήσια μεταβολή %)
Building Activity
(y-o-y change %)

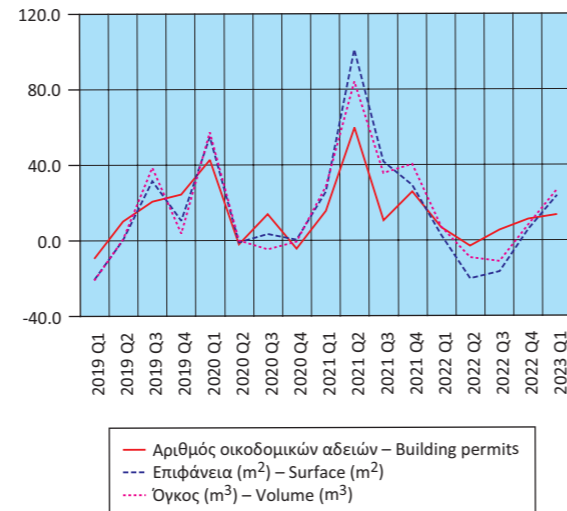

Δείκτης Βιομηχανικής Παραγωγής (όγκος), κατά ομάδες βιομηχανικών κλάδων 4, 5
(ετήσια μεταβολή %)
Industrial Production Index (volume) by main industrial groupings 4, 5
(y-o-y change %)

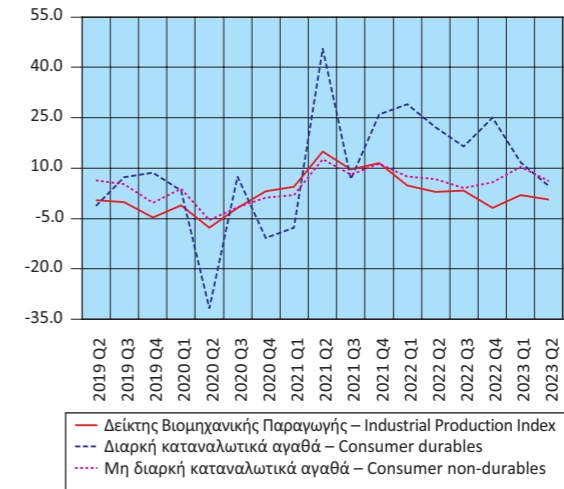

Δείκτες Κύκλου Εργασιών στον Τομέα των Μεταφορών (ετήσια μεταβολή %)
Turnover Indices in Transport (y-o-y change %)

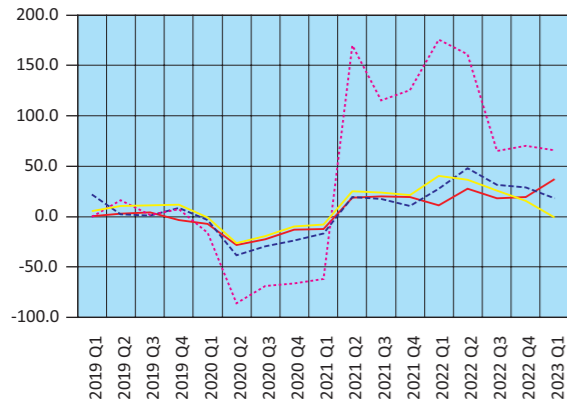

— Χερσαίες και μέσω αγωγών – Land and via pipelines
- - Πλωτές – Water transport
... Αεροπορικές – Air transport
— Αποθήκευση και υποστηρικτικές δραστηριότητες
Warehousing and support activities

Δείκτες Κύκλου Εργασιών στο Λιανικό και Χονδρικό Εμπόριο (ετήσια μεταβολή %)
Turnover Indices in Retail and Wholesale Trade (y-o-y change %)

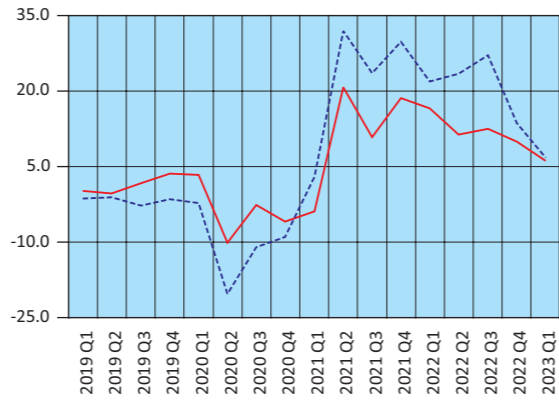

— Λιανικό εμπόριο – Retail trade
- - Χονδρικό εμπόριο – Wholesale trade

Δείκτες Κύκλου Εργασιών στον Τομέα Ενημέρωσης - Επικοινωνίας και Εκδοτικών Δραστηριοτήτων (ετήσια μεταβολή %)
Turnover Indices in Information - Communication and Publishing Activities (y-o-y change %)

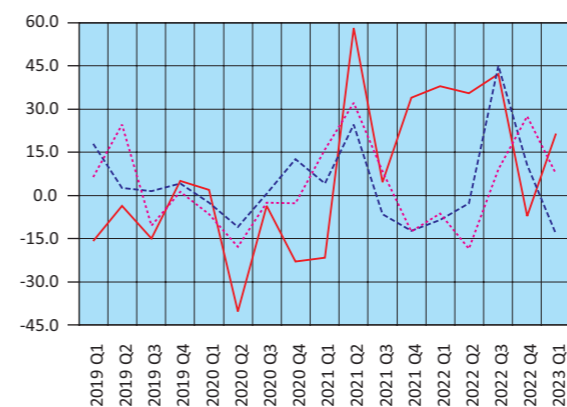

— Κινηματογραφικές ταινίες κ.λπ. – Motion picture, video, etc.
- - Προγραμματισμός και ραδιοτηλεόραση – Programming and broadcasting
... Εκδοτικές δραστηριότητες – Publishing

Δείκτες Κύκλου Εργασιών στις Τηλεπικοινωνίες και την Πληροφορική (ετήσια μεταβολή %)
Turnover Indices in Telecommunications and Computer Programming and Related Activities (y-o-y change %)

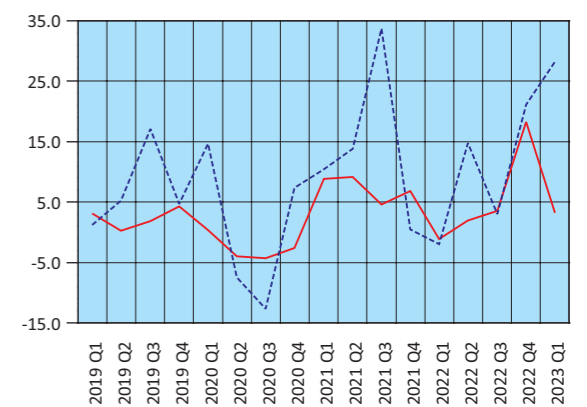

— Τηλεπικοινωνίες – Telecommunications
- - Πληροφορική – Computer programming and related activities

Δείκτες Όγκου και Απασχολούμενων Ατόμων στο Λιανικό Εμπόριο (ετήσια μεταβολή %)
Indices of Volume and Persons Employed in Retail Trade (y-o-y change %)

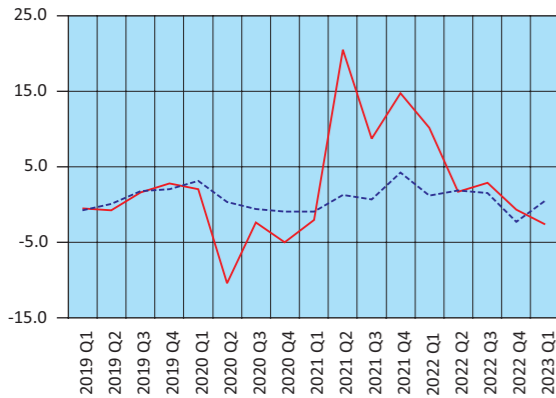

— Όγκος – Volume
- - Απασχολούμενοι – Persons employed

Δείκτης Κύκλου Εργασιών στον Τομέα Υπηρεσιών Παροχής Καταλύματος και Εστίασης (ετήσια μεταβολή %)
Turnover Index in Accommodation and Food Services (y-o-y change %)

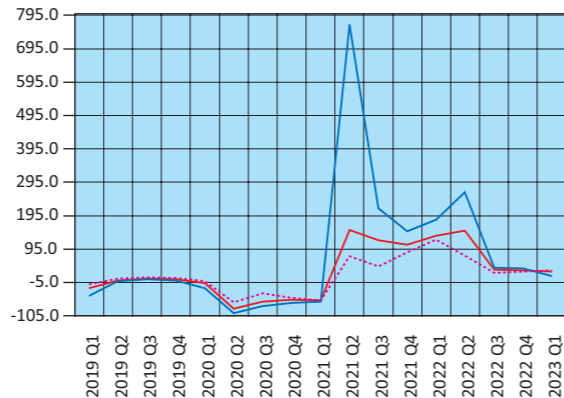

— Δείκτης Κύκλου Εργασιών στον Τομέα Υπηρεσιών Παροχής Καταλύματος και Εστίασης
Turnover Index in Accommodation and Food Services
- - Δείκτης Κύκλου Εργασιών στον κλάδο Υπηρεσιών Παροχής Καταλύματος
Turnover Index in Accommodation
... Δείκτης Κύκλου Εργασιών στον κλάδο Υπηρεσιών Εστίασης
Turnover Index in Food Service Activities Sector

Δείκτες Κύκλου Εργασιών Δραστηριοτήτων σχετικών με την Απασχόληση και τον Καθαρισμό (ετήσια μεταβολή %)
Turnover Indices in Employment and Cleaning Activities (y-o-y change %)

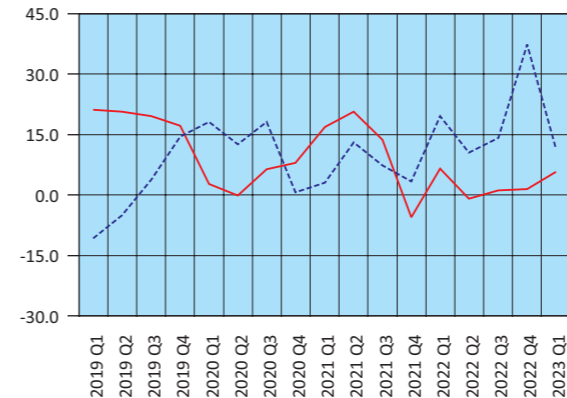

— Δραστηριότητες σχετικές με την απασχόληση
Employment activities
- - Δραστηριότητες καθαρισμού – Cleaning activities

Κίνηση και Εισπράξεις Μουσείων και Αρχαιολογικών Χώρων (ετήσια μεταβολή %)
Museums and Archaeological Sites Attendance and Receipts (y-o-y change %)

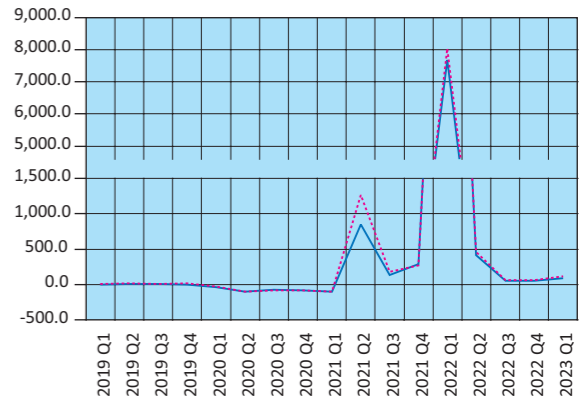

— Κίνηση Μουσείων και Αρχαιολογικών Χώρων
Museums and Archaeological Sites Attendance
... Εισπράξεις Μουσείων και Αρχαιολογικών Χώρων
Receipts of Museums and Archaeological Sites

Πίνακας 20. ΕΛΛΑΣ: ΕΜΠΟΡΙΚΟ ΙΣΟΖΥΓΙΟ, ΤΡΙΜΗΝΙΑΙΑ ΣΤΟΙΧΕΙΑ, 2020 - 2023⁽¹⁾⁽²⁾

Σε δισεκατομμύρια €

| | 2020 Q1 | 2020 Q2 | 2020 Q3 | 2020 Q4 | 2021 Q1 | 2021 Q2 | 2021 Q3 |
|---|--------------|--------------|--------------|--------------|--------------|--------------|--------------|
| Αφίξεις - Εισαγωγές | | | | | | | |
| Συμπεριλαμβανομένης της αξίας των πλοίων | 13.27 | 10.50 | 12.43 | 12.75 | 13.54 | 15.34 | 16.72 |
| Εξαιρουμένης της αξίας των πλοίων | 13.22 | 10.46 | 12.39 | 12.66 | 13.50 | 15.28 | 16.70 |
| Εξαιρουμένων των πετρελαιοειδών και συμπεριλαμβανομένης της αξίας των πλοίων | 10.09 | 8.91 | 10.21 | 10.41 | 10.62 | 11.83 | 12.29 |
| Αποστολές - Εξαγωγές | | | | | | | |
| Συμπεριλαμβανομένης της αξίας των πλοίων | 7.98 | 6.83 | 7.59 | 8.40 | 8.78 | 9.83 | 10.13 |
| Εξαιρουμένης της αξίας των πλοίων | 7.96 | 6.82 | 7.56 | 8.30 | 8.77 | 9.79 | 10.11 |
| Εξαιρουμένων των πετρελαιοειδών και συμπεριλαμβανομένης της αξίας των πλοίων | 5.96 | 5.58 | 5.97 | 6.61 | 6.66 | 7.17 | 7.13 |
| Εμπορικό ισοζύγιο, συμπεριλαμβανομένης της αξίας των πλοίων | -5.29 | -3.67 | -4.84 | -4.35 | -4.75 | -5.51 | -6.59 |
| Εμπορικό ισοζύγιο, εξαιρουμένης της αξίας των πλοίων | -5.25 | -3.64 | -4.82 | -4.36 | -4.73 | -5.49 | -6.59 |
| Εμπορικό ισοζύγιο, εξαιρουμένων των πετρελαιοειδών και συμπεριλαμβανομένης της αξίας των πλοίων | -4.13 | -3.33 | -4.24 | -3.79 | -3.96 | -4.66 | -5.16 |
| <i>(Ετήσια μεταβολή %)</i> | | | | | | | |
| Αφίξεις - Εισαγωγές | | | | | | | |
| Συμπεριλαμβανομένης της αξίας των πλοίων | -2.9 | -25.8 | -11.5 | -8.1 | 2.0 | 46.0 | 34.6 |
| Εξαιρουμένης της αξίας των πλοίων | -2.5 | -25.9 | -10.5 | -8.0 | 2.2 | 46.1 | 34.8 |
| Εξαιρουμένων των πετρελαιοειδών και συμπεριλαμβανομένης της αξίας των πλοίων | 0.8 | -15.4 | -0.7 | -1.1 | 5.2 | 32.8 | 20.4 |
| Αποστολές - Εξαγωγές | | | | | | | |
| Συμπεριλαμβανομένης της αξίας των πλοίων | -0.3 | -22.7 | -10.4 | -1.9 | 10.0 | 43.9 | 33.5 |
| Εξαιρουμένης της αξίας των πλοίων | -0.2 | -22.7 | -10.6 | -2.6 | 10.1 | 43.7 | 33.7 |
| Εξαιρουμένων των πετρελαιοειδών και συμπεριλαμβανομένης της αξίας των πλοίων | 5.3 | -5.4 | 5.8 | 8.2 | 11.6 | 28.4 | 19.5 |
| Έλλειμμα του εμπορικού ισοζυγίου, συμπεριλαμβανομένης της αξίας των πλοίων | -6.5 | -31.0 | -13.2 | -18.0 | -10.1 | 49.8 | 36.2 |
| Έλλειμμα του εμπορικού ισοζυγίου, εξαιρουμένης της αξίας των πλοίων | -5.8 | -31.2 | -10.4 | -16.7 | -9.8 | 50.7 | 36.5 |
| Έλλειμμα του εμπορικού ισοζυγίου, εξαιρουμένων των πετρελαιοειδών και συμπεριλαμβανομένης της αξίας των πλοίων | -5.2 | -28.1 | -8.6 | -13.9 | -4.0 | 40.0 | 21.6 |

Πηγή: Διεύθυνση Στατιστικών Επιχειρήσεων ΕΛΣΤΑΤ.

Γενική παρατήρηση: Τυχόν διαφορές μεταξύ του αθροίσματος των επιμέρους ποσών και των συνόλων οφείλονται στη στρογγυλοποίηση.

(1) 2022 και 2023: Προσωρινά στοιχεία.

(2) Τα στοιχεία Διεθνούς Εμπορίου Αγαθών, για τα έτη 2010 - 2018 και τη χρονική περίοδο Ιανουαρίου - Απριλίου 2019, έχουν αναθεωρηθεί, στο πλαίσιο των απαιτήσεων των Ευρωπαϊκών Κανονισμών 96/2010 και 113/2010. Η αναθεώρηση αφορά στην κατηγορία της Τυποποιημένης Ταξινόμησης Διεθνούς Εμπορίου «Μηχανήματα και υλικό μεταφορών» (SITC 7) και, συγκεκριμένα, στις αφίξεις - εισαγωγές, αποστολές - εξαγωγές πλοίων και αεροσκαφών.

Αφίξεις - Εισαγωγές, συμπεριλαμβανομένης της αξίας των πλοίων (μεταβολή %)
Arrivals - Imports, including the value of ships (change %)

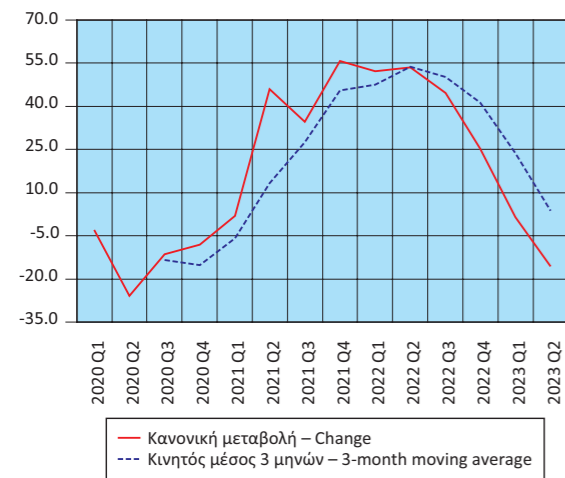

Αποστολές - Εξαγωγές, συμπεριλαμβανομένης της αξίας των πλοίων (μεταβολή %)
Dispatches - Exports, including the value of ships (change %)

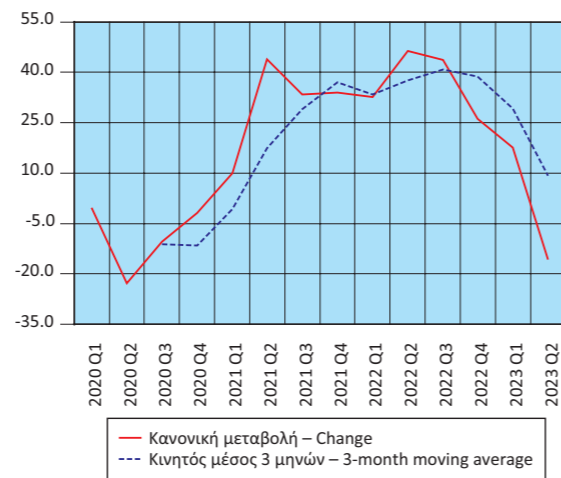

Table 20. GREECE: EXTERNAL TRADE BALANCE, QUARTERLY DATA, 2020 - 2023⁽¹⁾⁽²⁾

In billion €

| | 2021 Q4 | 2022 Q1 | 2022 Q2 | 2022 Q3 | 2022 Q4 | 2023 Q1 | 2023 Q2 |
|---|--------------|--------------|--------------|--------------|---------------|--------------|--------------|
| Arrivals - Imports | | | | | | | |
| Including the value of ships | 19.86 | 20.59 | 23.53 | 24.20 | 24.89 | 20.88 | 19.85 |
| Excluding the value of ships | 19.82 | 20.54 | 23.45 | 24.13 | 24.67 | 20.80 | 19.76 |
| Excluding oil products and including the value of ships | 14.14 | 14.58 | 15.98 | 15.29 | 15.88 | 14.87 | 15.26 |
| Dispatches - Exports | | | | | | | |
| Including the value of ships | 11.25 | 11.65 | 14.38 | 14.57 | 14.19 | 13.70 | 12.11 |
| Excluding the value of ships | 11.20 | 11.63 | 14.34 | 14.55 | 14.16 | 13.62 | 12.05 |
| Excluding oil products and including the value of ships | 8.00 | 8.31 | 8.89 | 8.78 | 9.29 | 9.34 | 8.89 |
| Trade balance, including the value of ships | -8.61 | -8.94 | -9.15 | -9.63 | -10.70 | -7.18 | -7.7 |
| Trade balance, excluding the value of ships | -8.62 | -8.91 | -9.12 | -9.58 | -10.50 | -7.18 | -7.7 |
| Trade balance, excluding oil products and including the value of ships | -6.14 | -6.26 | -7.09 | -6.51 | -6.58 | -5.53 | -6.4 |
| <i>(Year-on-year change %)</i> | | | | | | | |
| Arrivals - Imports | | | | | | | |
| Including the value of ships | 55.8 | 52.1 | 53.4 | 44.7 | 25.3 | 1.4 | -15.6 |
| Excluding the value of ships | 56.6 | 52.1 | 53.5 | 44.5 | 24.4 | 1.3 | -15.8 |
| Excluding oil products and including the value of ships | 35.9 | 37.3 | 35.1 | 24.4 | 12.3 | 2.0 | -4.5 |
| Dispatches - Exports | | | | | | | |
| Including the value of ships | 34.0 | 32.6 | 46.3 | 43.8 | 26.1 | 17.6 | -15.8 |
| Excluding the value of ships | 35.0 | 32.6 | 46.5 | 43.9 | 26.4 | 17.1 | -16.0 |
| Excluding oil products and including the value of ships | 21.0 | 24.9 | 24.0 | 23.1 | 16.1 | 12.3 | 0.1 |
| Trade deficit, including the value of ships | 97.9 | 88.1 | 66.3 | 46.1 | 24.3 | -19.7 | -15.4 |
| Trade deficit, excluding the value of ships | 97.7 | 88.2 | 66.0 | 45.5 | 21.9 | -19.4 | -15.4 |
| Trade deficit, excluding oil products and including the value of ships | 61.8 | 58.1 | 52.1 | 26.2 | 7.2 | -11.8 | -10.2 |

Source: Business Statistics Division ELSTAT.

General remark: Wherever necessary, the data have been rounded up, thus, a slight difference may occur between the sum of the figures and their total.

(1) 2022 and 2023: Provisional data.

(2) International Trade in Goods Statistics have been revised, for the years 2010 - 2018 and the period January - April 2019. The revision of the relevant data series was implemented by virtue of EU Regulations 96/2010 and 113/2010. The revision concerns the products under section "Machinery and transport equipment" of the Standard International Trade Classification (SITC 7), especially the arrivals - imports and dispatches - exports of ships and aircrafts.

Έλλειμμα εμπορικού ισοζυγίου, συμπεριλαμβανομένης της αξίας των πλοίων (μεταβολή %)
Trade deficit, including the value of ships (change %)

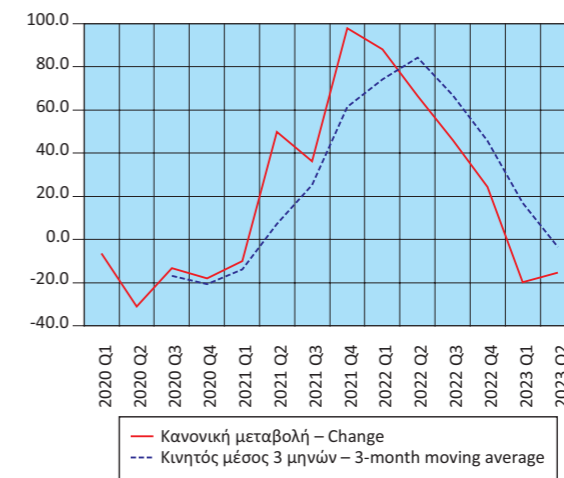

Πίνακας 21. ΕΛΛΑΣ: ΑΦΙΞΕΙΣ - ΕΙΣΑΓΩΓΕΣ, ΑΠΟΣΤΟΛΕΣ - ΕΞΑΓΩΓΕΣ, ΕΝΔΟΚΟΙΝΟΤΙΚΟ ΕΜΠΟΡΙΟ - ΕΜΠΟΡΙΟ ΜΕ ΤΡΙΤΕΣ ΧΩΡΕΣ, ΜΕ ΠΕΤΡΕΛΑΙΟΕΙΔΗ, 2011 - 2022⁽¹⁾⁽²⁾⁽³⁾

Σε δισεκατομμύρια €

| | 2011 | 2012 | 2013 | 2014 | 2015 | 2016 |
|-----------------------------|--------------|--------------|--------------|--------------|--------------|--------------|
| Αφίξεις - Εισαγωγές | | | | | | |
| Ευρωπαϊκή Ένωση | 23.78 | 21.56 | 20.96 | 22.06 | 21.85 | 22.93 |
| Τρίτες χώρες | 24.11 | 26.40 | 24.86 | 24.64 | 20.36 | 19.39 |
| Σύνολο | 47.89 | 47.97 | 45.82 | 46.70 | 42.21 | 42.32 |
| Αποστολές - Εξαγωγές | | | | | | |
| Ευρωπαϊκή Ένωση | 11.56 | 11.33 | 11.82 | 12.12 | 12.93 | 13.26 |
| Τρίτες χώρες | 12.68 | 16.15 | 15.40 | 14.96 | 12.82 | 12.19 |
| Σύνολο | 24.24 | 27.48 | 27.22 | 27.09 | 25.75 | 25.45 |
| (Ετήσια μεταβολή %) | | | | | | |
| Αφίξεις - Εισαγωγές | | | | | | |
| Ευρωπαϊκή Ένωση | -8.1 | -9.3 | -2.8 | 5.2 | -0.9 | 4.9 |
| Τρίτες χώρες | 1.4 | 9.5 | -5.8 | -0.9 | -17.4 | -4.7 |
| Σύνολο | -3.5 | 0.2 | -4.5 | 1.9 | -9.6 | 0.3 |
| Αποστολές - Εξαγωγές | | | | | | |
| Ευρωπαϊκή Ένωση | 9.6 | -2.0 | 4.4 | 2.5 | 6.6 | 2.5 |
| Τρίτες χώρες | 19.5 | 27.3 | -4.6 | -2.8 | -14.3 | -5.0 |
| Σύνολο | 14.6 | 13.3 | -0.9 | -0.5 | -4.9 | -1.2 |

Πηγή: Διεύθυνση Στατιστικών Επιχειρήσεων ΕΛΣΤΑΤ.

Γενική παρατήρηση: Τυχόν διαφορές μεταξύ του αθροίσματος των επιμέρους ποσών και των συνόλων οφείλονται στη στρογγυλοποίηση.

(1) 2022: Προσωρινά στοιχεία.

(2) Τα στοιχεία Διεθνούς Εμπορίου Αγαθών, για τα έτη 2010 - 2018, έχουν αναθεωρηθεί, στο πλαίσιο των απαιτήσεων των Ευρωπαϊκών Κανονισμών 96/2010 και 113/2010. Η αναθεώρηση αφορά στην κατηγορία της Τυποποιημένης Ταξινόμησης Διεθνούς Εμπορίου «Μηχανήματα και υλικό μεταφορών» (SITC 7) και, συγκεκριμένα, στις αφίξεις - εισαγωγές, αποστολές - εξαγωγές πλοίων και αεροσκαφών.

(3) Οι εισαγωγές και οι εξαγωγές του διμερούς εμπορίου με το Ηνωμένο Βασίλειο περιλαμβάνονται στα αντίστοιχα μεγέθη του εμπορίου με τις τρίτες χώρες, δεδομένου ότι το Ηνωμένο Βασίλειο θεωρείται πλέον χώρα εκτός ΕΕ. Για λόγους διασφάλισης της διαχρονικής συγκρισιμότητας των στατιστικών, οι χρονοσειρές έχουν παραχθεί εκ νέου, περιλαμβάνοντας το Ηνωμένο Βασίλειο στις τρίτες χώρες.

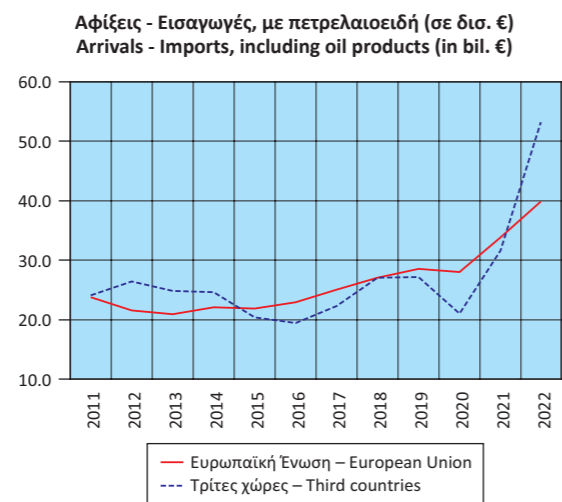

Table 21. GREECE: ARRIVALS - IMPORTS, DISPATCHES - EXPORTS, INTRA EU TRADE - EXTRA EU TRADE, INCLUDING OIL PRODUCTS, 2011 - 2022⁽¹⁾⁽²⁾⁽³⁾

In billion €

| | 2017 | 2018 | 2019 | 2020 | 2021 | 2022 |
|-----------------------------|--------------|--------------|--------------|--------------|--------------|--------------|
| Arrivals - Imports | | | | | | |
| European Union | 25.00 | 27.09 | 28.57 | 27.98 | 33.83 | 40.00 |
| Third countries | 22.35 | 27.03 | 27.16 | 20.98 | 31.63 | 53.22 |
| Total | 47.36 | 54.12 | 55.74 | 48.95 | 65.46 | 93.22 |
| Dispatches - Exports | | | | | | |
| European Union | 14.38 | 16.48 | 17.75 | 17.70 | 21.52 | 30.23 |
| Third countries | 14.49 | 16.99 | 16.12 | 13.10 | 18.47 | 24.56 |
| Total | 28.87 | 33.47 | 33.87 | 30.80 | 40.00 | 54.79 |
| (Year-on-year change %) | | | | | | |
| Arrivals - Imports | | | | | | |
| European Union | 9.1 | 8.3 | 5.5 | -2.1 | 20.9 | 18.3 |
| Third countries | 15.3 | 20.9 | 0.5 | -22.8 | 50.8 | 68.2 |
| Total | 11.9 | 14.3 | 3.0 | -12.2 | 33.7 | 42.4 |
| Dispatches - Exports | | | | | | |
| European Union | 8.5 | 14.6 | 7.7 | -0.3 | 21.6 | 40.4 |
| Third countries | 18.9 | 17.3 | -5.1 | -18.8 | 41.1 | 33.0 |
| Total | 13.4 | 16.0 | 1.2 | -9.1 | 29.9 | 37.0 |

Source: Business Statistics Division ELSTAT.

General remark: Wherever necessary, the data have been rounded up, thus, a slight difference may occur between the sum of the figures and their total.

(1) 2022: Provisional data.

(2) International Trade in Goods Statistics have been revised, for the years 2010 - 2018. The revision of the relevant data series was implemented by virtue of EU Regulations 96/2010 and 113/2010. The revision concerns the products under section "Machinery and transport equipment" of the Standard International Trade Classification (SITC 7), especially the arrivals - imports and dispatches - exports of ships and aircrafts.

(3) The data on imports and exports of the bilateral trade with the United Kingdom are included in the relevant data on trade with third countries, given that the United Kingdom is now a non-EU country. In order to ensure comparability of the relevant statistics over time, the time series have been reproduced with the United Kingdom being included in third countries.

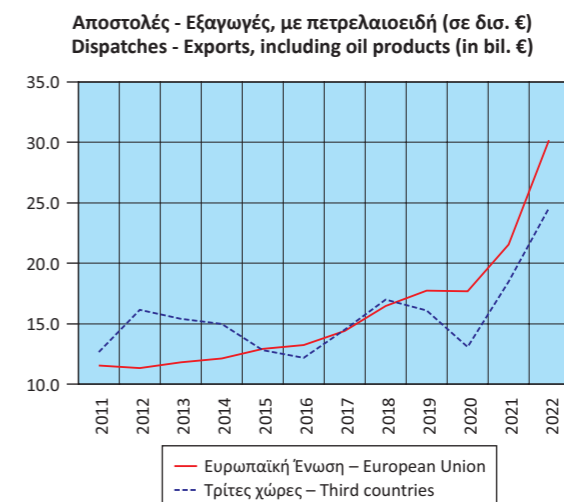

Πίνακας 22. ΕΛΛΑΣ: ΑΦΙΞΕΙΣ - ΕΙΣΑΓΩΓΕΣ, ΑΠΟΣΤΟΛΕΣ - ΕΞΑΓΩΓΕΣ, ΕΝΔΟΚΟΙΝΟΤΙΚΟ ΕΜΠΟΡΙΟ - ΕΜΠΟΡΙΟ ΜΕ ΤΡΙΤΕΣ ΧΩΡΕΣ, ΧΩΡΙΣ ΠΕΤΡΕΛΑΙΟΕΙΔΗ, 2011 - 2022⁽¹⁾⁽²⁾⁽³⁾

Σε δισεκατομμύρια €

| | 2011 | 2012 | 2013 | 2014 | 2015 | 2016 |
|-----------------------------|--------------|--------------|--------------|--------------|--------------|--------------|
| Αφίξεις - Εισαγωγές | | | | | | |
| Ευρωπαϊκή Ένωση | 22.91 | 20.43 | 19.96 | 21.10 | 21.10 | 22.33 |
| Τρίτες χώρες | 10.46 | 9.61 | 8.89 | 9.71 | 10.25 | 10.69 |
| Σύνολο | 33.37 | 30.04 | 28.85 | 30.81 | 31.35 | 33.02 |
| Αποστολές - Εξαγωγές | | | | | | |
| Ευρωπαϊκή Ένωση | 10.40 | 9.87 | 9.83 | 9.99 | 11.07 | 11.70 |
| Τρίτες χώρες | 6.60 | 7.22 | 6.96 | 6.88 | 7.22 | 6.93 |
| Σύνολο | 17.00 | 17.09 | 16.79 | 16.87 | 18.29 | 18.64 |
| (Ετήσια μεταβολή %) | | | | | | |
| Αφίξεις - Εισαγωγές | | | | | | |
| Ευρωπαϊκή Ένωση | -9.7 | -10.8 | -2.3 | 5.7 | 0.0 | 5.8 |
| Τρίτες χώρες | -16.3 | -8.1 | -7.5 | 9.2 | 5.6 | 4.3 |
| Σύνολο | -11.9 | -10.0 | -3.9 | 6.8 | 1.8 | 5.3 |
| Αποστολές - Εξαγωγές | | | | | | |
| Ευρωπαϊκή Ένωση | 9.6 | -5.1 | -0.4 | 1.6 | 10.9 | 5.7 |
| Τρίτες χώρες | 4.1 | 9.4 | -3.5 | -1.1 | 4.8 | -3.9 |
| Σύνολο | 7.4 | 0.5 | -1.7 | 0.5 | 8.4 | 1.9 |

Πηγή: Διεύθυνση Στατιστικών Επιχειρήσεων ΕΛΣΤΑΤ.

Γενική παρατήρηση: Τυχόν διαφορές μεταξύ του αθροίσματος των επιμέρους ποσών και των συνόλων οφείλονται στη στρογγυλοποίηση.

(1) 2022: Προσωρινά στοιχεία.

(2) Τα στοιχεία Διεθνούς Εμπορίου Αγαθών, για τα έτη 2010 - 2018, έχουν αναθεωρηθεί, στο πλαίσιο των απαιτήσεων των Ευρωπαϊκών Κανονισμών 96/2010 και 113/2010. Η αναθεώρηση αφορά στην κατηγορία της Τυποποιημένης Ταξινόμησης Διεθνούς Εμπορίου «Μηχανήματα και υλικό μεταφορών» (SITC 7) και, συγκεκριμένα, στις αφίξεις - εισαγωγές, αποστολές - εξαγωγές πλοίων και αεροσκαφών.

(3) Οι εισαγωγές και οι εξαγωγές του διμερούς εμπορίου με το Ηνωμένο Βασίλειο περιλαμβάνονται στα αντίστοιχα μεγέθη του εμπορίου με τις τρίτες χώρες, δεδομένου ότι το Ηνωμένο Βασίλειο θεωρείται πλέον χώρα εκτός ΕΕ. Για λόγους διασφάλισης της διαχρονικής συγκρισιμότητας των στατιστικών, οι χρονοσειρές έχουν παραχθεί εκ νέου, περιλαμβάνοντας το Ηνωμένο Βασίλειο στις τρίτες χώρες.

Αφίξεις - Εισαγωγές, χωρίς πετρελαιοειδή (σε δισ. €)
Arrivals - Imports, excluding oil products (in bil. €)

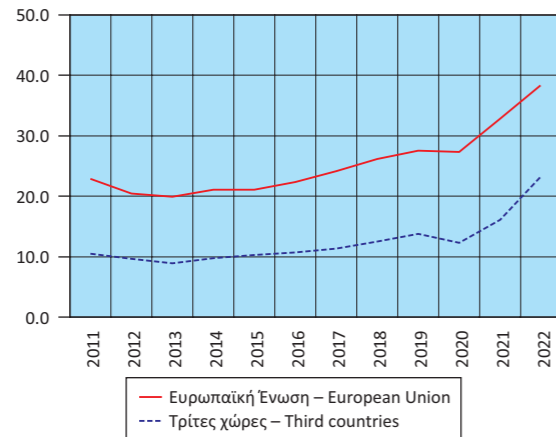

Table 22. GREECE: ARRIVALS - IMPORTS, DISPATCHES - EXPORTS, INTRA EU TRADE - EXTRA EU TRADE, EXCLUDING OIL PRODUCTS, 2011 - 2022⁽¹⁾⁽²⁾⁽³⁾

In billion €

| | 2017 | 2018 | 2019 | 2020 | 2021 | 2022 |
|-----------------------------|--------------|--------------|--------------|--------------|--------------|--------------|
| Arrivals - Imports | | | | | | |
| European Union | 24.17 | 26.12 | 27.53 | 27.28 | 32.82 | 38.50 |
| Third countries | 11.33 | 12.51 | 13.82 | 12.34 | 16.07 | 23.22 |
| Total | 35.50 | 38.63 | 41.35 | 39.62 | 48.88 | 61.72 |
| Dispatches - Exports | | | | | | |
| European Union | 12.45 | 14.02 | 14.86 | 15.72 | 18.95 | 22.98 |
| Third countries | 7.55 | 8.18 | 8.45 | 8.40 | 10.01 | 12.29 |
| Total | 20.00 | 22.20 | 23.31 | 24.13 | 28.96 | 35.27 |
| (Year-on-year change %) | | | | | | |
| Arrivals - Imports | | | | | | |
| European Union | 8.3 | 8.0 | 5.4 | -0.9 | 20.3 | 17.3 |
| Third countries | 6.0 | 10.4 | 10.5 | -10.7 | 30.2 | 44.5 |
| Total | 7.5 | 8.8 | 7.1 | -4.2 | 23.4 | 26.3 |
| Dispatches - Exports | | | | | | |
| European Union | 6.3 | 12.7 | 6.0 | 5.8 | 20.5 | 21.3 |
| Third countries | 8.9 | 8.3 | 3.3 | -0.6 | 19.2 | 22.8 |
| Total | 7.3 | 11.0 | 5.0 | 3.5 | 20.0 | 21.8 |

Source: Business Statistics Division ELSTAT.

General remark: Wherever necessary, the data have been rounded up, thus, a slight difference may occur between the sum of the figures and their total.

(1) 2022: Provisional data.

(2) International Trade in Goods Statistics have been revised, for the years 2010 - 2018. The revision of the relevant data series was implemented by virtue of EU Regulations 96/2010 and 113/2010. The revision concerns the products under section "Machinery and transport equipment" of the Standard International Trade Classification (SITC 7), especially the arrivals - imports and dispatches - exports of ships and aircrafts.

(3) The data on imports and exports of the bilateral trade with the United Kingdom are included in the relevant data on trade with third countries, given that the United Kingdom is now a non-EU country. In order to ensure comparability of the relevant statistics over time, the time series have been reproduced with the United Kingdom being included in third countries.

Αποστολές - Εξαγωγές, χωρίς πετρελαιοειδή (σε δισ. €)
Dispatches - Exports, excluding oil products (in bil. €)

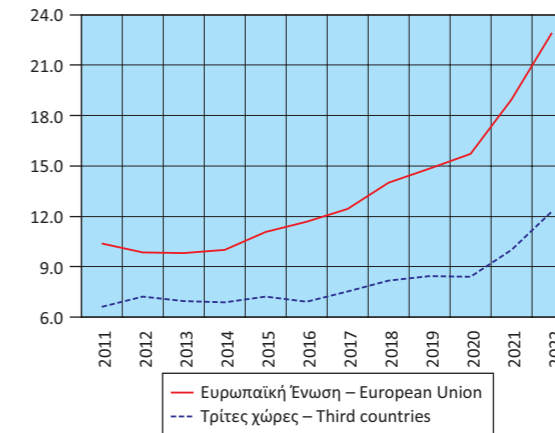

Πίνακας 23. ΕΛΛΑΣ: ΑΦΙΞΕΙΣ - ΕΙΣΑΓΩΓΕΣ, ΑΠΟΣΤΟΛΕΣ - ΕΞΑΓΩΓΕΣ, ΕΝΔΟΚΟΙΝΟΤΙΚΟ ΕΜΠΟΡΙΟ - ΕΜΠΟΡΙΟ ΜΕ ΤΡΙΤΕΣ ΧΩΡΕΣ, ΜΕ ΠΕΤΡΕΛΑΙΟΕΙΔΗ, ΤΡΙΜΗΝΙΑΙΑ ΣΤΟΙΧΕΙΑ, 2020 - 2023⁽¹⁾⁽²⁾⁽³⁾

Σε δισεκατομμύρια €

| | 2020 Q1 | 2020 Q2 | 2020 Q3 | 2020 Q4 | 2021 Q1 | 2021 Q2 | 2021 Q3 |
|-----------------------------|--------------|--------------|--------------|--------------|--------------|--------------|--------------|
| Αφίξεις - Εισαγωγές | | | | | | | |
| Ευρωπαϊκή Ένωση | 7.19 | 6.10 | 7.14 | 7.55 | 7.46 | 8.26 | 8.35 |
| Τρίτες χώρες | 6.09 | 4.41 | 5.29 | 5.20 | 6.08 | 7.07 | 8.38 |
| Σύνολο | 13.27 | 10.50 | 12.43 | 12.75 | 13.54 | 15.34 | 16.72 |
| Αποστολές - Εξαγωγές | | | | | | | |
| Ευρωπαϊκή Ένωση | 4.51 | 4.03 | 4.45 | 4.71 | 4.75 | 5.37 | 5.57 |
| Τρίτες χώρες | 3.47 | 2.80 | 3.14 | 3.68 | 4.03 | 4.45 | 4.57 |
| Σύνολο | 7.98 | 6.83 | 7.59 | 8.40 | 8.78 | 9.83 | 10.13 |
| (Ετήσια μεταβολή %) | | | | | | | |
| Αφίξεις - Εισαγωγές | | | | | | | |
| Ευρωπαϊκή Ένωση | 3.9 | -16.5 | 3.0 | 1.7 | 3.8 | 35.5 | 16.9 |
| Τρίτες χώρες | -9.8 | -35.7 | -25.7 | -19.3 | -0.1 | 60.4 | 58.4 |
| Σύνολο | -2.9 | -25.8 | -11.5 | -8.1 | 2.0 | 46.0 | 34.6 |
| Αποστολές - Εξαγωγές | | | | | | | |
| Ευρωπαϊκή Ένωση | 10.5 | -14.0 | 0.9 | 3.1 | 5.3 | 33.3 | 25.2 |
| Τρίτες χώρες | -11.6 | -32.5 | -22.6 | -7.6 | 16.1 | 59.1 | 45.3 |
| Σύνολο | -0.3 | -22.7 | -10.4 | -1.9 | 10.0 | 43.9 | 33.5 |

Πηγή: Διεύθυνση Στατιστικών Επιχειρήσεων ΕΛΣΤΑΤ.

Γενική παρατήρηση: Τυχόν διαφορές μεταξύ του αθροίσματος των επιμέρους ποσών και των συνόλων οφείλονται στη στρογγυλοποίηση.

(1) 2022 και 2023: Προσωρινά στοιχεία.

(2) Τα στοιχεία Διεθνούς Εμπορίου Αγαθών, για τα έτη 2010 - 2018 και τη χρονική περίοδο Ιανουαρίου - Απριλίου 2019, έχουν αναθεωρηθεί, στο πλαίσιο των απαιτήσεων των Ευρωπαϊκών Κανονισμών 96/2010 και 113/2010. Η αναθεώρηση αφορά στην κατηγορία της Τυποποιημένης Ταξινόμησης Διεθνούς Εμπορίου «Μηχανήματα και υλικό μεταφορών» (SITC 7) και, συγκεκριμένα, στις αφίξεις - εισαγωγές, αποστολές - εξαγωγές πλοίων και αεροσκαφών.

(3) Οι εισαγωγές και οι εξαγωγές του διμερούς εμπορίου με το Ηνωμένο Βασίλειο περιλαμβάνονται στα αντίστοιχα μεγέθη του εμπορίου με τις τρίτες χώρες, δεδομένου ότι το Ηνωμένο Βασίλειο θεωρείται πλέον χώρα εκτός ΕΕ. Για λόγους διασφάλισης της διαχρονικής συγκρισιμότητας των στατιστικών, οι χρονοσειρές έχουν παραχθεί εκ νέου, περιλαμβάνοντας το Ηνωμένο Βασίλειο στις τρίτες χώρες.

Αφίξεις - Εισαγωγές, με πετρελαιοειδή (σε δισ. €)
Arrivals - Imports, including oil products (in bil. €)

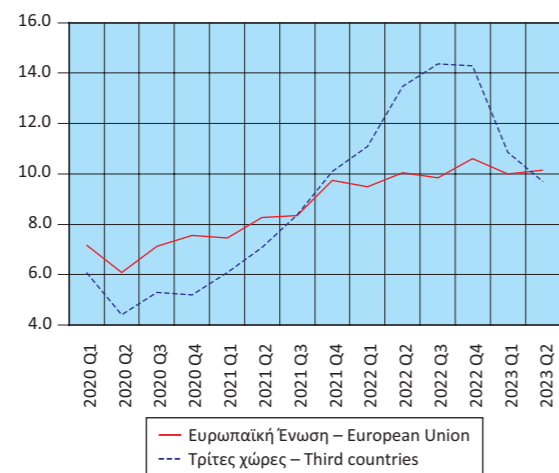

Table 23. GREECE: ARRIVALS - IMPORTS, DISPATCHES - EXPORTS, INTRA EU TRADE - EXTRA EU TRADE, INCLUDING OIL PRODUCTS, QUARTERLY DATA, 2020 - 2023⁽¹⁾⁽²⁾⁽³⁾

In billion €

| | 2021 Q4 | 2022 Q1 | 2022 Q2 | 2022 Q3 | 2022 Q4 | 2023 Q1 | 2023 Q2 |
|-----------------------------|--------------|--------------|--------------|--------------|--------------|--------------|--------------|
| Arrivals - Imports | | | | | | | |
| European Union | 9.75 | 9.50 | 10.05 | 9.84 | 10.61 | 10.00 | 10.16 |
| Third countries | 10.11 | 11.09 | 13.48 | 14.36 | 14.28 | 10.87 | 9.69 |
| Total | 19.86 | 20.59 | 23.53 | 24.20 | 24.89 | 20.88 | 19.85 |
| Dispatches - Exports | | | | | | | |
| European Union | 5.83 | 6.50 | 7.65 | 8.06 | 8.02 | 7.95 | 7.17 |
| Third countries | 5.42 | 5.15 | 6.73 | 6.51 | 6.17 | 5.75 | 4.94 |
| Total | 11.25 | 11.65 | 14.38 | 14.57 | 14.19 | 13.70 | 12.11 |
| (Year-on-year change %) | | | | | | | |
| Arrivals - Imports | | | | | | | |
| European Union | 29.2 | 27.4 | 21.6 | 17.8 | 8.8 | 5.3 | 1.1 |
| Third countries | 94.4 | 82.5 | 90.7 | 71.5 | 41.3 | -2.0 | -28.1 |
| Total | 55.8 | 52.1 | 53.4 | 44.7 | 25.3 | 1.4 | -15.6 |
| Dispatches - Exports | | | | | | | |
| European Union | 23.7 | 36.8 | 42.3 | 44.8 | 37.6 | 22.4 | -6.2 |
| Third countries | 47.2 | 27.8 | 51.1 | 42.5 | 13.8 | 11.5 | -26.6 |
| Total | 34.0 | 32.6 | 46.3 | 43.8 | 26.1 | 17.6 | -15.8 |

Source: Business Statistics Division ELSTAT.

General remark: Wherever necessary, the data have been rounded up, thus, a slight difference may occur between the sum of the figures and their total.

(1) 2022 and 2023: Provisional data.

(2) International Trade in Goods Statistics have been revised, for the years 2010 - 2018 and the period January - April 2019. The revision of the relevant data series was implemented by virtue of EU Regulations 96/2010 and 113/2010. The revision concerns the products under section "Machinery and transport equipment" of the Standard International Trade Classification (SITC 7), especially the arrivals - imports and dispatches - exports of ships and aircrafts.

(3) The data on imports and exports of the bilateral trade with the United Kingdom are included in the relevant data on trade with third countries, given that the United Kingdom is now a non-EU country. In order to ensure comparability of the relevant statistics over time, the time series have been reproduced with the United Kingdom being included in third countries.

Αποστολές - Εξαγωγές, με πετρελαιοειδή (σε δισ. €)
Dispatches - Exports, including oil products (in bil. €)

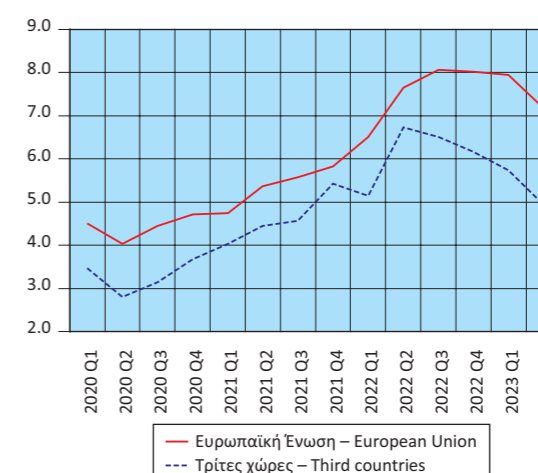

Πίνακας 24. ΕΛΛΑΣ: ΑΦΙΞΕΙΣ - ΕΙΣΑΓΩΓΕΣ, ΑΠΟΣΤΟΛΕΣ - ΕΞΑΓΩΓΕΣ, ΕΝΔΟΚΟΙΝΟΤΙΚΟ ΕΜΠΟΡΙΟ - ΕΜΠΟΡΙΟ ΜΕ ΤΡΙΤΕΣ ΧΩΡΕΣ, ΧΩΡΙΣ ΠΕΤΡΕΛΑΙΟΕΙΔΗ, ΤΡΙΜΗΝΙΑΙΑ ΣΤΟΙΧΕΙΑ, 2020 - 2023⁽¹⁾⁽²⁾⁽³⁾

Σε δισεκατομμύρια €

| | 2020 Q1 | 2020 Q2 | 2020 Q3 | 2020 Q4 | 2021 Q1 | 2021 Q2 | 2021 Q3 |
|-----------------------------|--------------|--------------|--------------|--------------|--------------|--------------|--------------|
| Αφίξεις - Εισαγωγές | | | | | | | |
| Ευρωπαϊκή Ένωση | 6.94 | 6.01 | 6.97 | 7.36 | 7.28 | 8.07 | 8.03 |
| Τρίτες χώρες | 3.15 | 2.90 | 3.24 | 3.04 | 3.34 | 3.76 | 4.26 |
| Σύνολο | 10.09 | 8.91 | 10.21 | 10.41 | 10.62 | 11.83 | 12.29 |
| Αποστολές - Εξαγωγές | | | | | | | |
| Ευρωπαϊκή Ένωση | 3.90 | 3.67 | 3.95 | 4.21 | 4.42 | 4.80 | 4.76 |
| Τρίτες χώρες | 2.06 | 1.91 | 2.02 | 2.41 | 2.24 | 2.37 | 2.37 |
| Σύνολο | 5.96 | 5.58 | 5.97 | 6.61 | 6.66 | 7.17 | 7.13 |
| (Ετήσια μεταβολή %) | | | | | | | |
| Αφίξεις - Εισαγωγές | | | | | | | |
| Ευρωπαϊκή Ένωση | 4.0 | -14.6 | 4.8 | 2.6 | 4.9 | 34.2 | 15.2 |
| Τρίτες χώρες | -5.6 | -17.1 | -10.8 | -9.0 | 5.9 | 29.8 | 31.6 |
| Σύνολο | 0.8 | -15.4 | -0.7 | -1.1 | 5.2 | 32.8 | 20.4 |
| Αποστολές - Εξαγωγές | | | | | | | |
| Ευρωπαϊκή Ένωση | 7.9 | -1.9 | 6.7 | 10.4 | 13.3 | 31.0 | 20.3 |
| Τρίτες χώρες | 0.8 | -11.4 | 4.1 | 4.5 | 8.5 | 23.5 | 17.8 |
| Σύνολο | 5.3 | -5.4 | 5.8 | 8.2 | 11.6 | 28.4 | 19.5 |

Πηγή: Διεύθυνση Στατιστικών Επιχειρήσεων ΕΛΣΤΑΤ.

Γενική παρατήρηση: Τυχόν διαφορές μεταξύ του αθροίσματος των επιμέρους ποσών και των συνόλων οφείλονται στη στρογγυλοποίηση.

(1) 2022 και 2023: Προσωρινά στοιχεία.

(2) Τα στοιχεία Διεθνούς Εμπορίου Αγαθών, για τα έτη 2010 - 2018 και τη χρονική περίοδο Ιανουαρίου - Απριλίου 2019, έχουν αναθεωρηθεί, στο πλαίσιο των απαιτήσεων των Ευρωπαϊκών Κανονισμών 96/2010 και 113/2010. Η αναθεώρηση αφορά στην κατηγορία της Τυποποιημένης Ταξινόμησης Διεθνούς Εμπορίου «Μηχανήματα και υλικό μεταφορών» (SITC 7) και, συγκεκριμένα, στις αφίξεις - εισαγωγές, αποστολές - εξαγωγές πλοίων και αεροσκαφών.

(3) Οι εισαγωγές και οι εξαγωγές του διμερούς εμπορίου με το Ηνωμένο Βασίλειο περιλαμβάνονται στα αντίστοιχα μεγέθη του εμπορίου με τις τρίτες χώρες, δεδομένου ότι το Ηνωμένο Βασίλειο θεωρείται πλέον χώρα εκτός ΕΕ. Για λόγους διασφάλισης της διαχρονικής συγκρισιμότητας των στατιστικών, οι χρονοσειρές έχουν παραχθεί εκ νέου, περιλαμβάνοντας το Ηνωμένο Βασίλειο στις τρίτες χώρες.

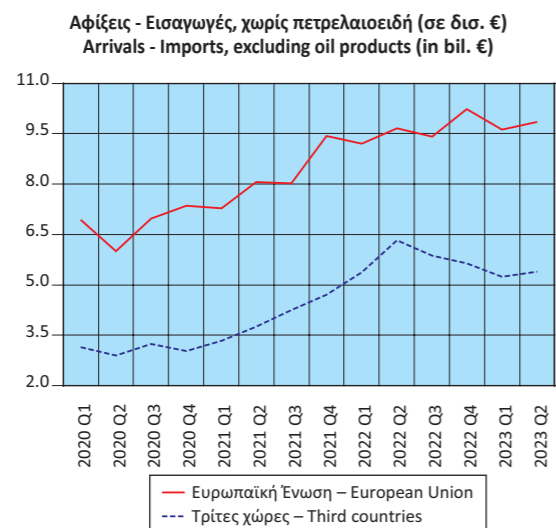

Table 24. GREECE: ARRIVALS - IMPORTS, DISPATCHES - EXPORTS, INTRA EU TRADE - EXTRA EU TRADE, EXCLUDING OIL PRODUCTS, QUARTERLY DATA, 2020 - 2023⁽¹⁾⁽²⁾⁽³⁾

In billion €

| | 2021 Q4 | 2022 Q1 | 2022 Q2 | 2022 Q3 | 2022 Q4 | 2023 Q1 | 2023 Q2 |
|-----------------------------|--------------|--------------|--------------|--------------|--------------|--------------|--------------|
| Arrivals - Imports | | | | | | | |
| European Union | 9.44 | 9.20 | 9.66 | 9.41 | 10.24 | 9.63 | 9.86 |
| Third countries | 4.70 | 5.38 | 6.32 | 5.88 | 5.64 | 5.24 | 5.40 |
| Total | 14.14 | 14.58 | 15.98 | 15.29 | 15.88 | 14.87 | 15.26 |
| Dispatches - Exports | | | | | | | |
| European Union | 4.97 | 5.56 | 5.86 | 5.65 | 5.90 | 6.24 | 5.94 |
| Third countries | 3.03 | 2.75 | 3.02 | 3.13 | 3.39 | 3.10 | 2.95 |
| Total | 8.00 | 8.31 | 8.89 | 8.78 | 9.29 | 9.34 | 8.89 |
| (Year-on-year change %) | | | | | | | |
| Arrivals - Imports | | | | | | | |
| European Union | 28.2 | 26.3 | 19.7 | 17.2 | 8.4 | 4.7 | 2.1 |
| Third countries | 54.5 | 61.1 | 67.9 | 38.0 | 19.9 | -2.6 | -14.5 |
| Total | 35.9 | 37.3 | 35.1 | 24.4 | 12.3 | 2.0 | -4.5 |
| Dispatches - Exports | | | | | | | |
| European Union | 18.1 | 26.0 | 22.1 | 18.8 | 18.7 | 12.1 | 1.3 |
| Third countries | 26.1 | 22.8 | 27.8 | 31.8 | 11.8 | 12.8 | -2.3 |
| Total | 21.0 | 24.9 | 24.0 | 23.1 | 16.1 | 12.3 | 0.1 |

Source: Business Statistics Division ELSTAT.

General remark: Wherever necessary, the data have been rounded up, thus, a slight difference may occur between the sum of the figures and their total.

(1) 2022 and 2023: Provisional data.

(2) International Trade in Goods Statistics have been revised, for the years 2010 - 2018 and the period January - April 2019. The revision of the relevant data series was implemented by virtue of EU Regulations 96/2010 and 113/2010. The revision concerns the products under section "Machinery and transport equipment" of the Standard International Trade Classification (SITC 7), especially the arrivals - imports and dispatches - exports of ships and aircrafts.

(3) The data on imports and exports of the bilateral trade with the United Kingdom are included in the relevant data on trade with third countries, given that the United Kingdom is now a non-EU country. In order to ensure comparability of the relevant statistics over time, the time series have been reproduced with the United Kingdom being included in third countries.

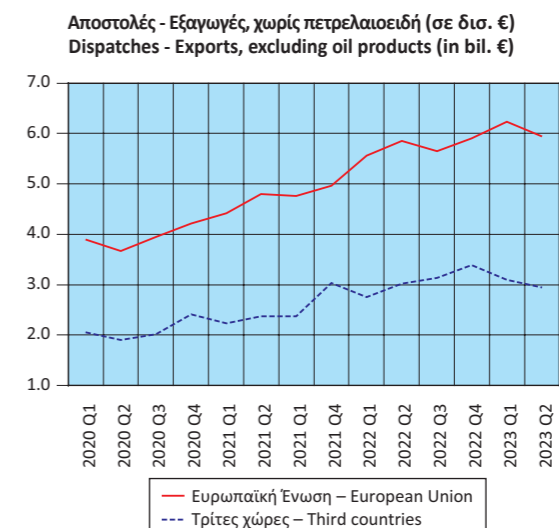

Πίνακας 25. ΕΛΛΑΣ: ΑΦΙΞΕΙΣ - ΕΙΣΑΓΩΓΕΣ, ΑΠΟΣΤΟΛΕΣ - ΕΞΑΓΩΓΕΣ, ΚΑΤΑ ΧΩΡΑ ΕΤΑΙΡΟ, ΜΕ ΠΕΤΡΕΛΑΙΟΕΙΔΗ, 2010, 2015, 2022⁽¹⁾⁽²⁾
Table 25. GREECE: ARRIVALS - IMPORTS, DISPATCHES - EXPORTS, BY PARTNER COUNTRY, INCLUDING OIL PRODUCTS, 2010, 2015, 2022⁽¹⁾⁽²⁾

Σε δισεκατομμύρια €

In billion €

| Χώρες ⁽³⁾ | 2010 | | 2015 | | 2022 | | Countries ⁽³⁾ |
|-----------------------------|------------|--------------------------------------|------------|--------------------------------------|------------|--------------------------------------|-----------------------------|
| | Αξία Value | Ποσοστό (%) συνόλου Percent of total | Αξία Value | Ποσοστό (%) συνόλου Percent of total | Αξία Value | Ποσοστό (%) συνόλου Percent of total | |
| Αφίξεις - Εισαγωγές | | | | | | | Arrivals - Imports |
| Γερμανία | 6.03 | 12.2 | 4.69 | 11.1 | 8.61 | 9.2 | Germany |
| Ιταλία | 5.21 | 10.5 | 3.64 | 8.6 | 6.38 | 6.8 | Italy |
| Ρωσία | 4.83 | 9.7 | 3.40 | 8.1 | 9.33 | 10.0 | Russia |
| Ολλανδία | 2.66 | 5.4 | 2.42 | 5.7 | 4.51 | 4.8 | Netherlands |
| Γαλλία | 2.59 | 5.2 | 1.95 | 4.6 | 3.43 | 3.7 | France |
| Κίνα | 2.26 | 4.6 | 2.55 | 6.0 | 7.91 | 8.5 | China |
| Βέλγιο | 1.70 | 3.4 | 1.44 | 3.4 | 2.43 | 2.6 | Belgium |
| Ισπανία | 1.61 | 3.2 | 1.60 | 3.8 | 2.80 | 3.0 | Spain |
| ΗΠΑ | 1.41 | 2.8 | 0.58 | 1.4 | 3.46 | 3.7 | United States |
| Νότια Κορέα | 0.78 | 1.6 | 0.39 | 0.9 | 0.59 | 0.6 | South Korea |
| Λοιπές χώρες | 20.58 | 41.4 | 19.54 | 46.3 | 43.77 | 47.0 | Other countries |
| Αποστολές - Εξαγωγές | | | | | | | Dispatches - Exports |
| Γερμανία | 1.96 | 9.3 | 1.89 | 7.3 | 3.55 | 6.5 | Germany |
| Ιταλία | 1.95 | 9.2 | 2.94 | 11.4 | 5.73 | 10.4 | Italy |
| Κύπρος | 1.45 | 6.9 | 1.54 | 6.0 | 3.24 | 5.9 | Cyprus |
| Τουρκία | 1.21 | 5.7 | 1.71 | 6.6 | 2.50 | 4.6 | Turkey |
| Βουλγαρία | 1.15 | 5.4 | 1.36 | 5.3 | 4.31 | 7.9 | Bulgaria |
| Ηνωμένο Βασίλειο | 1.02 | 4.8 | 1.10 | 4.3 | 2.14 | 3.9 | United Kingdom |
| ΗΠΑ | 0.98 | 4.6 | 1.20 | 4.6 | 2.23 | 4.1 | United States |
| Γαλλία | 0.66 | 3.1 | 0.67 | 2.6 | 1.69 | 3.1 | France |
| Ρουμανία | 0.64 | 3.0 | 0.73 | 2.8 | 1.83 | 3.3 | Romania |
| Γιβραλτάρ | 0.63 | 3.0 | 0.40 | 1.5 | 1.21 | 2.2 | Gibraltar |
| Λοιπές χώρες | 9.50 | 44.9 | 12.23 | 47.5 | 26.37 | 48.1 | Other countries |

Πηγή: Διεύθυνση Στατιστικών Επιχειρήσεων ΕΛΣΤΑΤ.

Γενική παρατήρηση: Τυχόν διαφορές μεταξύ του αθροίσματος των επιμέρους ποσών και των συνόλων οφείλονται στη στρογγυλοποίηση.

(1) 2022: Προσωρινά στοιχεία.

(2) Τα στοιχεία Διεθνούς Εμπορίου Αγαθών, για τα έτη 2010 - 2018, έχουν αναθεωρηθεί, στο πλαίσιο των απαιτήσεων των Ευρωπαϊκών Κανονισμών 96/2010 και 113/2010. Η αναθεώρηση αφορά στην κατηγορία της Τυποποιημένης Ταξινόμησης Διεθνούς Εμπορίου «Μηχανήματα και υλικό μεταφορών» (SITC 7) και, συγκεκριμένα, στις αφίξεις - εισαγωγές, αποστολές - εξαγωγές πλοίων και αεροσκαφών.

(3) Οι χώρες εμφανίζονται σε φθίνουσα σειρά, με βάση τις εισαγωγές και τις εξαγωγές, αντίστοιχα, του 2010.

Source: Business Statistics Division ELSTAT.

General remark: Wherever necessary, the data have been rounded up, thus, a slight difference may occur between the sum of the figures and their total.

(1) 2022: Provisional data.

(2) International Trade in Goods Statistics have been revised, for the years 2010 - 2018. The revision of the relevant data series was implemented by virtue of EU Regulations 96/2010 and 113/2010. The revision concerns the products under section "Machinery and transport equipment" of the Standard International Trade Classification (SITC 7), especially the arrivals - imports and dispatches - exports of ships and aircrafts.

(3) The countries are ranked in descending order, according to the imports and exports, respectively, of 2010.

Αφίξεις - Εισαγωγές (%)
Arrivals - Imports (%)

2010

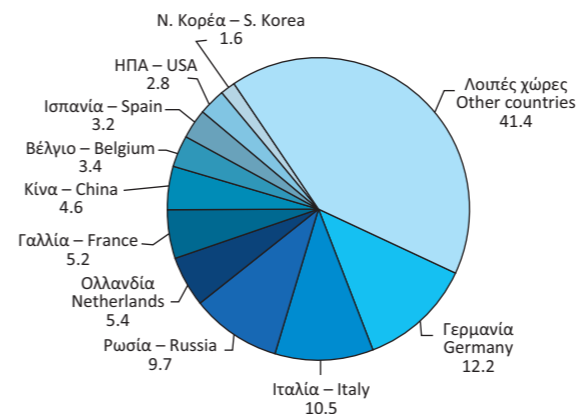

2015

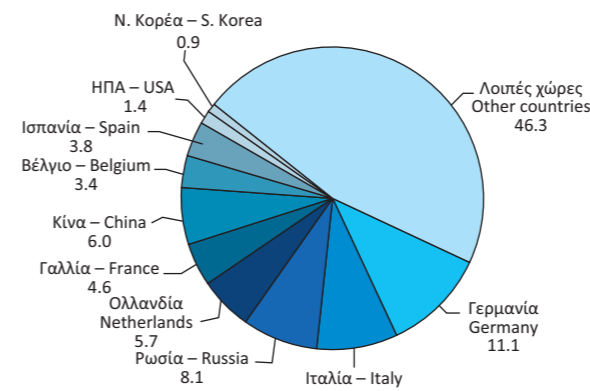

2022

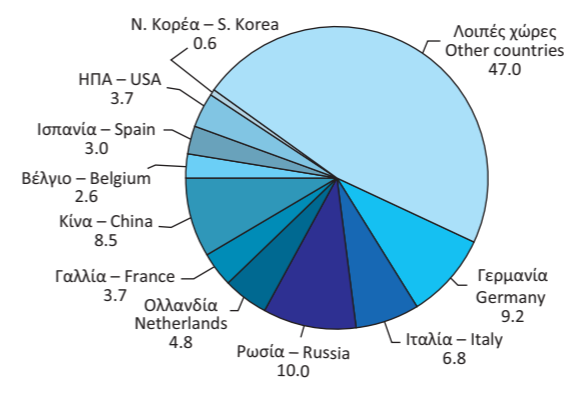

Αποστολές - Εξαγωγές (%)
Dispatches - Exports (%)

2010

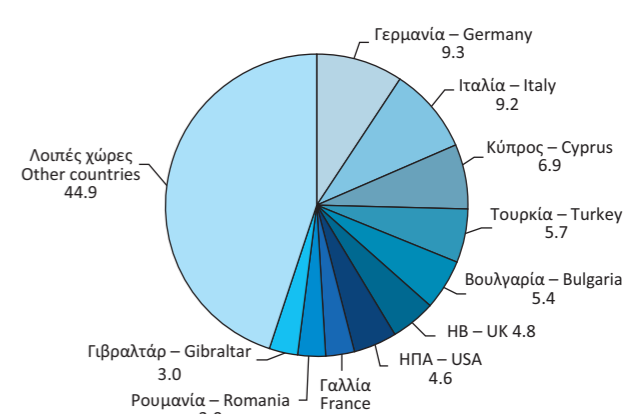

2015

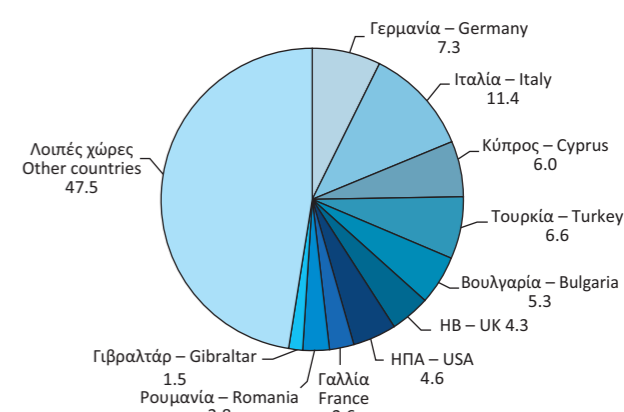

2022

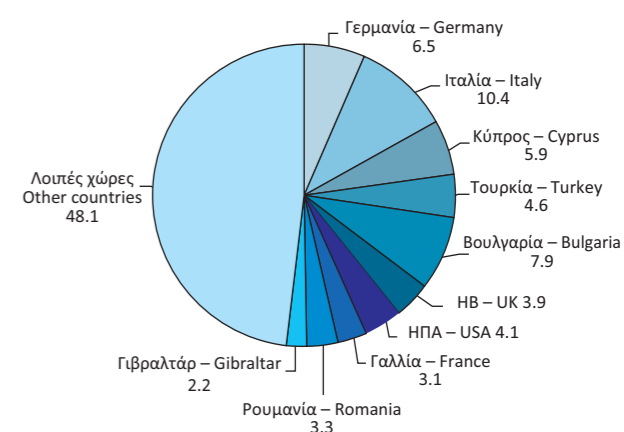

Πίνακας 26. ΕΛΛΑΣ: ΑΦΙΞΕΙΣ - ΕΙΣΑΓΩΓΕΣ, ΚΑΤΑ ΚΥΡΙΕΣ ΚΑΤΗΓΟΡΙΕΣ ΠΡΟΪΟΝΤΩΝ ΤΗΣ ΤΤΔΕ⁽¹⁾, 2011 - 2022⁽²⁾⁽³⁾

Σε δισεκατομμύρια €

| | 2011 | 2012 | 2013 | 2014 | 2015 | 2016 |
|------------------------------------|--------------|--------------|--------------|--------------|--------------|--------------|
| Σύνολο | 47.89 | 47.97 | 45.82 | 46.70 | 42.21 | 42.32 |
| Πρωτογενή αγαθά (0-4) | 22.41 | 25.41 | 24.36 | 23.45 | 18.38 | 17.09 |
| Τρόφιμα, ποτά, καπνός (0+1) | 5.94 | 5.54 | 5.66 | 5.67 | 5.65 | 6.02 |
| Πρώτες ύλες (2+4) | 1.66 | 1.59 | 1.47 | 1.48 | 1.39 | 1.34 |
| Προϊόντα ενέργειας (3) | 14.81 | 18.28 | 17.23 | 16.30 | 11.34 | 9.73 |
| Βιομηχανικά αγαθά (5-8) | 25.32 | 22.48 | 21.42 | 23.11 | 23.73 | 25.18 |
| Χημικά (5) | 7.20 | 6.57 | 6.56 | 6.65 | 6.79 | 6.88 |
| Μηχανήματα και υλικό μεταφορών (7) | 7.78 | 7.13 | 5.99 | 6.94 | 7.37 | 7.89 |
| Άλλα βιομηχανικά αγαθά (6+8) | 10.33 | 8.78 | 8.87 | 9.51 | 9.56 | 10.41 |
| Προϊόντα, μη κατονομαζόμενα (9) | 0.16 | 0.07 | 0.04 | 0.14 | 0.10 | 0.05 |
| <i>(Ετήσια μεταβολή %)</i> | | | | | | |
| Σύνολο | -3.5 | 0.2 | -4.5 | 1.9 | -9.6 | 0.3 |
| Πρωτογενή αγαθά (0-4) | 14.5 | 13.4 | -4.1 | -3.8 | -21.6 | -7.0 |
| Τρόφιμα, ποτά, καπνός (0+1) | 2.2 | -6.7 | 2.1 | 0.2 | -0.2 | 6.5 |
| Πρώτες ύλες (2+4) | 11.5 | -3.9 | -7.3 | 0.5 | -6.4 | -3.0 |
| Προϊόντα ενέργειας (3) | 20.7 | 23.4 | -5.7 | -5.4 | -30.4 | -14.2 |
| Βιομηχανικά αγαθά (5-8) | -13.9 | -11.2 | -4.7 | 7.9 | 2.7 | 6.1 |
| Χημικά (5) | -4.2 | -8.8 | -0.2 | 1.4 | 2.1 | 1.3 |
| Μηχανήματα και υλικό μεταφορών (7) | -23.4 | -8.4 | -15.9 | 15.9 | 6.1 | 7.1 |
| Άλλα βιομηχανικά αγαθά (6+8) | -11.9 | -15.0 | 1.0 | 7.2 | 0.5 | 8.8 |
| Προϊόντα, μη κατονομαζόμενα (9) | -76.1 | -55.3 | -48.8 | 277.6 | -26.1 | -54.5 |

Πηγή: Διεύθυνση Στατιστικών Επιχειρήσεων ΕΛΣΤΑΤ.

Γενική παρατήρηση: Τυχόν διαφορές μεταξύ του αθροίσματος των επιμέρους ποσών και των συνόλων οφείλονται στη στρογγυλοποίηση.

(1) ΤΤΔΕ: Τυποποιημένη Ταξινόμηση (του) Διεθνούς Εμπορίου.

(2) 2022: Προσωρινά στοιχεία.

(3) Τα στοιχεία Διεθνούς Εμπορίου Αγαθών, για τα έτη 2010 - 2018, έχουν αναθεωρηθεί, στο πλαίσιο των απαιτήσεων των Ευρωπαϊκών Κανονισμών 96/2010 και 113/2010. Η αναθεώρηση αφορά στην κατηγορία της Τυποποιημένης Ταξινόμησης Διεθνούς Εμπορίου «Μηχανήματα και υλικό μεταφορών» (SITC 7) και, συγκεκριμένα, στις αφίξεις - εισαγωγές, αποστολές - εξαγωγές πλοίων και αεροσκαφών.

Table 26. GREECE: ARRIVALS - IMPORTS, BY MAIN PRODUCT CATEGORIES ACCORDING TO SITC⁽¹⁾, 2011 - 2022⁽²⁾⁽³⁾

In billion €

| | 2017 | 2018 | 2019 | 2020 | 2021 | 2022 | |
|------------------------------------|--------------|--------------|--------------|--------------|--------------|--------------|--|
| Σύνολο | 47.36 | 54.12 | 55.74 | 48.95 | 65.46 | 93.22 | Total |
| Πρωτογενή αγαθά (0-4) | 20.07 | 24.03 | 23.30 | 17.46 | 26.31 | 44.50 | Primary goods (0-4) |
| Τρόφιμα, ποτά, καπνός (0+1) | 6.30 | 6.42 | 6.75 | 6.23 | 7.18 | 9.13 | Food, drinks and tobacco (0+1) |
| Πρώτες ύλες (2+4) | 1.55 | 1.64 | 1.63 | 1.52 | 2.19 | 2.89 | Raw materials (2+4) |
| Προϊόντα ενέργειας (3) | 12.22 | 15.96 | 14.92 | 9.71 | 16.93 | 32.48 | Energy products (3) |
| Βιομηχανικά αγαθά (5-8) | 27.03 | 30.04 | 32.17 | 31.39 | 37.99 | 47.48 | Manufactured goods (5-8) |
| Χημικά (5) | 7.42 | 7.98 | 8.65 | 9.98 | 11.00 | 12.35 | Chemicals (5) |
| Μηχανήματα και υλικό μεταφορών (7) | 8.26 | 9.70 | 10.53 | 9.88 | 12.43 | 15.67 | Machinery and transport equipment (7) |
| Άλλα βιομηχανικά αγαθά (6+8) | 11.34 | 12.36 | 12.98 | 11.53 | 14.57 | 19.46 | Other manufactured goods (6+8) |
| Προϊόντα, μη κατονομαζόμενα (9) | 0.26 | 0.05 | 0.27 | 0.10 | 1.16 | 1.24 | Products, not elsewhere classified (9) |
| <i>(Year-on-year change %)</i> | | | | | | | |
| Σύνολο | 11.9 | 14.3 | 3.0 | -12.2 | 33.7 | 42.4 | Total |
| Πρωτογενή αγαθά (0-4) | 17.4 | 19.7 | -3.0 | -25.1 | 50.7 | 69.1 | Primary goods (0-4) |
| Τρόφιμα, ποτά, καπνός (0+1) | 4.7 | 1.9 | 5.1 | -7.7 | 15.3 | 27.2 | Food, drinks and tobacco (0+1) |
| Πρώτες ύλες (2+4) | 15.5 | 5.9 | -0.5 | -7.1 | 44.5 | 31.7 | Raw materials (2+4) |
| Προϊόντα ενέργειας (3) | 25.6 | 30.7 | -6.6 | -34.9 | 74.3 | 91.8 | Energy products (3) |
| Βιομηχανικά αγαθά (5-8) | 7.3 | 11.1 | 7.1 | -2.4 | 21.0 | 25.0 | Manufactured goods (5-8) |
| Χημικά (5) | 7.9 | 7.5 | 8.4 | 15.3 | 10.2 | 12.3 | Chemicals (5) |
| Μηχανήματα και υλικό μεταφορών (7) | 4.7 | 17.4 | 8.6 | -6.2 | 25.8 | 26.1 | Machinery and transport equipment (7) |
| Άλλα βιομηχανικά αγαθά (6+8) | 9.0 | 9.0 | 5.0 | -11.2 | 26.3 | 33.6 | Other manufactured goods (6+8) |
| Προϊόντα, μη κατονομαζόμενα (9) | 459.1 | -79.8 | 421.4 | -62.6 | 1,044.4 | 7.1 | Products, not elsewhere classified (9) |

Source: Business Statistics Division ELSTAT.

General remark: Wherever necessary, the data have been rounded up, thus, a slight difference may occur between the sum of the figures and their total.

(1) SITC: Standard International Trade Classification.

(2) 2022: Provisional data.

(3) International Trade in Goods Statistics have been revised, for the years 2010 - 2018. The revision of the relevant data series was implemented by virtue of EU Regulations 96/2010 and 113/2010. The revision concerns the products under section "Machinery and transport equipment" of the Standard International Trade Classification (SITC 7), especially the arrivals - imports and dispatches - exports of ships and aircrafts.

Αφίξεις - Εισαγωγές, κατά κύριες κατηγορίες προϊόντων (σε δισ. €)
Arrivals - Imports, by main product categories (in bil. €)

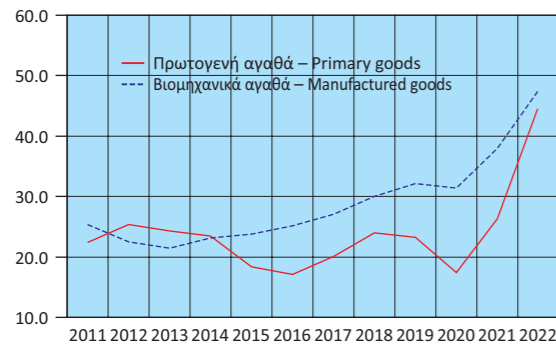

Αφίξεις - Εισαγωγές πρωτογενών αγαθών (σε δισ. €)
Arrivals - Imports of primary goods (in bil. €)

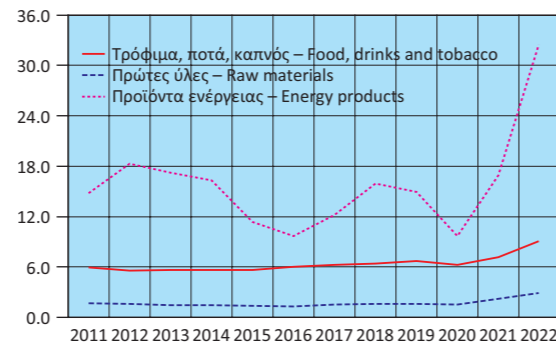

Αφίξεις - Εισαγωγές βιομηχανικών αγαθών (σε δισ. €)
Arrivals - Imports of manufactured goods (in bil. €)

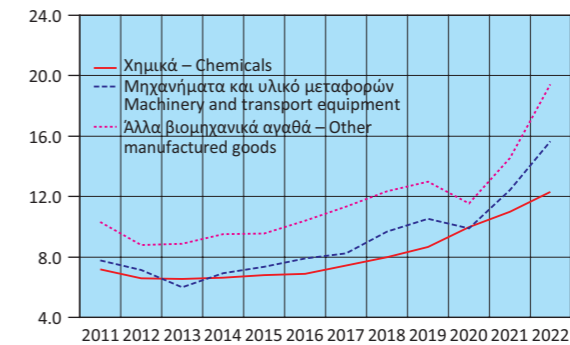

Αφίξεις - Εισαγωγές, κατά κύριες κατηγορίες προϊόντων (ετήσια μεταβολή %)
Arrivals - Imports, by main product categories (y-o-y change %)

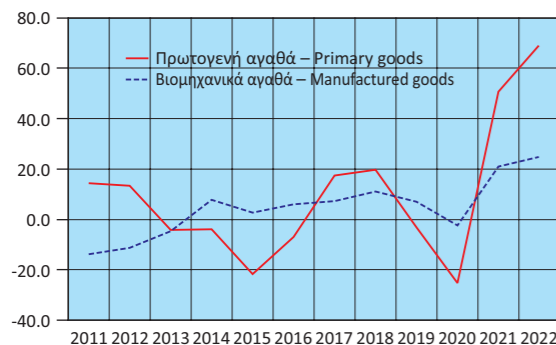

Αφίξεις - Εισαγωγές πρωτογενών αγαθών (ετήσια μεταβολή %)
Arrivals - Imports of primary goods (y-o-y change %)

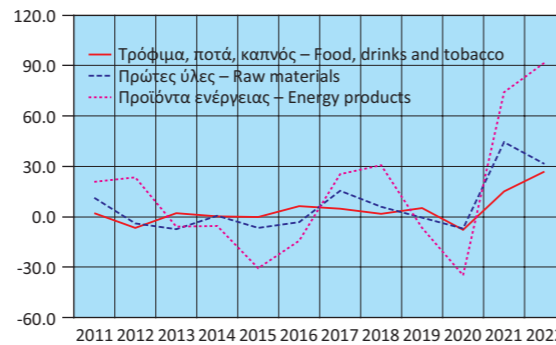

Αφίξεις - Εισαγωγές βιομηχανικών αγαθών (ετήσια μεταβολή %)
Arrivals - Imports of manufactured goods (y-o-y change %)

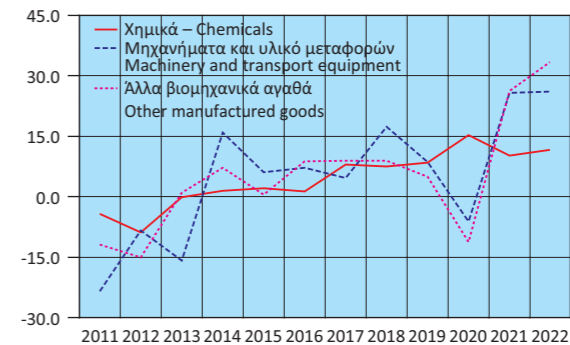

Πίνακας 27. ΕΛΛΑΣ: ΑΠΟΣΤΟΛΕΣ - ΕΞΑΓΩΓΕΣ, ΚΑΤΑ ΚΥΡΙΕΣ ΚΑΤΗΓΟΡΙΕΣ ΠΡΟΪΟΝΤΩΝ ΤΗΣ ΤΠΔΕ⁽¹⁾, 2011 - 2022⁽²⁾⁽³⁾

Σε δισεκατομμύρια €

| | 2011 | 2012 | 2013 | 2014 | 2015 | 2016 |
|------------------------------------|--------------|--------------|--------------|--------------|--------------|--------------|
| Σύνολο | 24.24 | 27.48 | 27.22 | 27.09 | 25.75 | 25.45 |
| Πρωτογενή αγαθά (0-4) | 12.82 | 16.55 | 16.57 | 15.98 | 13.89 | 13.62 |
| Τρόφιμα, ποτά, καπνός (0+1) | 4.07 | 4.25 | 4.25 | 4.37 | 4.59 | 5.03 |
| Πρώτες ύλες (2+4) | 1.35 | 1.66 | 1.72 | 1.35 | 1.75 | 1.70 |
| Προϊόντα ενέργειας (3) | 7.40 | 10.65 | 10.60 | 10.26 | 7.55 | 6.90 |
| Βιομηχανικά αγαθά (5-8) | 10.75 | 10.30 | 10.06 | 10.53 | 11.26 | 11.27 |
| Χημικά (5) | 2.47 | 2.47 | 2.60 | 2.69 | 2.73 | 2.74 |
| Μηχανήματα και υλικό μεταφορών (7) | 2.22 | 2.22 | 2.00 | 2.25 | 2.55 | 2.59 |
| Άλλα βιομηχανικά αγαθά (6+8) | 6.06 | 5.60 | 5.47 | 5.59 | 5.97 | 5.94 |
| Προϊόντα, μη κατονομαζόμενα (9) | 0.68 | 0.63 | 0.59 | 0.58 | 0.60 | 0.55 |
| <i>(Ετήσια μεταβολή %)</i> | | | | | | |
| Σύνολο | 14.6 | 13.3 | -0.9 | -0.5 | -4.9 | -1.2 |
| Πρωτογενή αγαθά (0-4) | 20.1 | 29.2 | 0.1 | -3.5 | -13.1 | -1.9 |
| Τρόφιμα, ποτά, καπνός (0+1) | 5.1 | 4.4 | 0.0 | 2.9 | 5.1 | 9.6 |
| Πρώτες ύλες (2+4) | -1.9 | 23.0 | 4.0 | -21.4 | 29.4 | -3.1 |
| Προϊόντα ενέργειας (3) | 36.5 | 43.9 | -0.5 | -3.2 | -26.4 | -8.6 |
| Βιομηχανικά αγαθά (5-8) | 7.9 | -4.2 | -2.2 | 4.6 | 7.0 | 0.1 |
| Χημικά (5) | -2.9 | 0.2 | 5.0 | 3.6 | 1.6 | 0.3 |
| Μηχανήματα και υλικό μεταφορών (7) | 2.9 | 0.0 | -10.2 | 12.9 | 13.4 | 1.4 |
| Άλλα βιομηχανικά αγαθά (6+8) | 15.1 | -7.5 | -2.3 | 2.0 | 7.0 | -0.5 |
| Προϊόντα, μη κατονομαζόμενα (9) | 27.7 | -7.2 | -6.3 | -2.1 | 4.4 | -9.1 |

Πηγή: Διεύθυνση Στατιστικών Επιχειρήσεων ΕΛΣΤΑΤ.

Γενική παρατήρηση: Τυχόν διαφορές μεταξύ του αθροίσματος των επιμέρους ποσών και των συνόλων οφείλονται στη στρογγυλοποίηση.

(1) ΤΠΔΕ: Τυποποιημένη Ταξινόμηση (του) Διεθνούς Εμπορίου.

(2) 2022: Προσωρινά στοιχεία.

(3) Τα στοιχεία Διεθνούς Εμπορίου Αγαθών, για τα έτη 2010 - 2018, έχουν αναθεωρηθεί, στο πλαίσιο των απαιτήσεων των Ευρωπαϊκών Κανονισμών 96/2010 και 113/2010. Η αναθεώρηση αφορά στην κατηγορία της Τυποποιημένης Ταξινόμησης Διεθνούς Εμπορίου «Μηχανήματα και υλικό μεταφορών» (SITC 7) και, συγκεκριμένα, στις αφίξεις - εισαγωγές, αποστολές - εξαγωγές πλοίων και αεροσκαφών.

Αποστολές - Εξαγωγές, κατά κύριες κατηγορίες προϊόντων (σε δισ. €)
Dispatches - Exports, by main product categories (in bil. €)

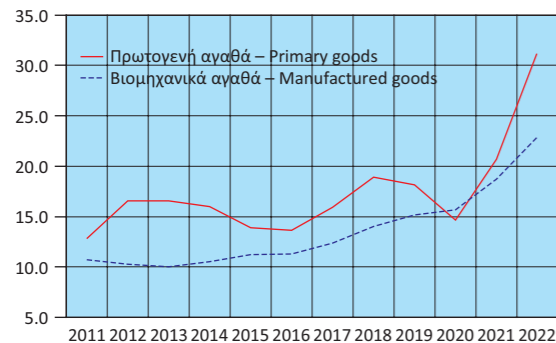

Αποστολές - Εξαγωγές πρωτογενών αγαθών (σε δισ. €)
Dispatches - Exports of primary goods (in bil. €)

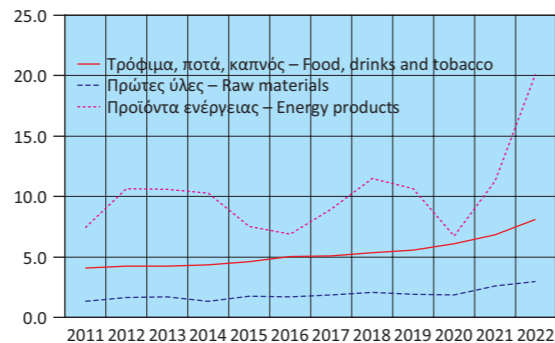

Αποστολές - Εξαγωγές βιομηχανικών αγαθών (σε δισ. €)
Dispatches - Exports of manufactured goods (in bil. €)

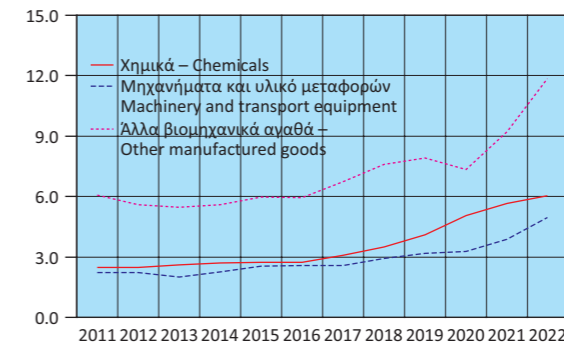

Αποστολές - Εξαγωγές, κατά κύριες κατηγορίες προϊόντων (ετήσια μεταβολή %)
Dispatches - Exports, by main product categories (y-o-y change %)

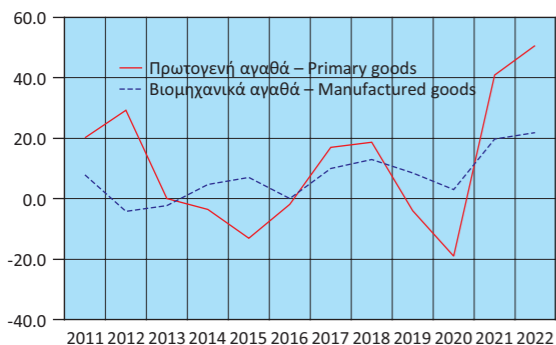

Αποστολές - Εξαγωγές πρωτογενών αγαθών (ετήσια μεταβολή %)
Dispatches - Exports of primary goods (y-o-y change %)

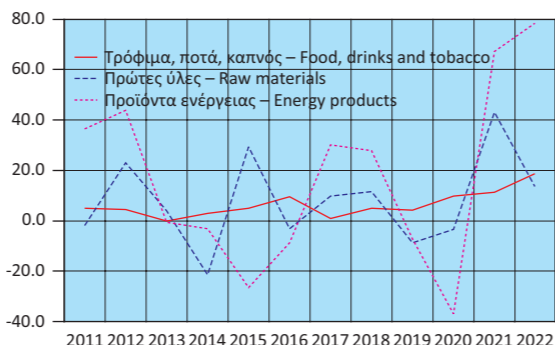

Αποστολές - Εξαγωγές βιομηχανικών αγαθών (ετήσια μεταβολή %)
Dispatches - Exports of manufactured goods (y-o-y change %)

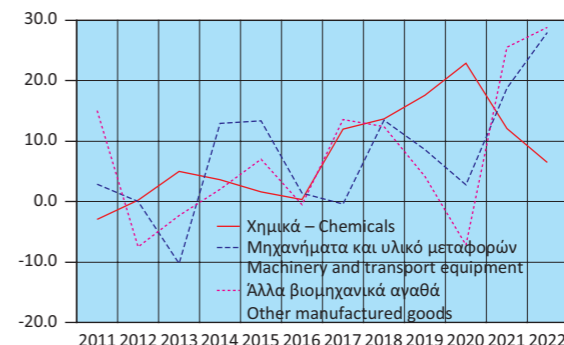

Table 27. GREECE: DISPATCHES - EXPORTS, BY MAIN PRODUCT CATEGORIES ACCORDING TO SITC⁽¹⁾, 2011 - 2022⁽²⁾⁽³⁾

In billion €

| | 2017 | 2018 | 2019 | 2020 | 2021 | 2022 | |
|------------------------------------|--------------|--------------|--------------|--------------|--------------|--------------|--|
| Σύνολο | 28.87 | 33.47 | 33.87 | 30.80 | 40.00 | 54.79 | Total |
| Πρωτογενή αγαθά (0-4) | 15.93 | 18.90 | 18.14 | 14.69 | 20.71 | 31.21 | Primary goods (0-4) |
| Τρόφιμα, ποτά, καπνός (0+1) | 5.08 | 5.34 | 5.57 | 6.12 | 6.82 | 8.12 | Food, drinks and tobacco (0+1) |
| Πρώτες ύλες (2+4) | 1.87 | 2.08 | 1.90 | 1.84 | 2.63 | 2.99 | Raw materials (2+4) |
| Προϊόντα ενέργειας (3) | 8.98 | 11.48 | 10.67 | 6.73 | 11.26 | 20.11 | Energy products (3) |
| Βιομηχανικά αγαθά (5-8) | 12.40 | 14.01 | 15.20 | 15.65 | 18.75 | 22.88 | Manufactured goods (5-8) |
| Χημικά (5) | 3.07 | 3.49 | 4.11 | 5.05 | 5.66 | 6.04 | Chemicals (5) |
| Μηχανήματα και υλικό μεταφορών (7) | 2.58 | 2.93 | 3.18 | 3.27 | 3.88 | 4.97 | Machinery and transport equipment (7) |
| Άλλα βιομηχανικά αγαθά (6+8) | 6.75 | 7.59 | 7.91 | 7.33 | 9.21 | 11.87 | Other manufactured goods (6+8) |
| Προϊόντα, μη κατονομαζόμενα (9) | 0.53 | 0.56 | 0.54 | 0.46 | 0.54 | 0.70 | Products, not elsewhere classified (9) |
| <i>(Year-on-year change %)</i> | | | | | | | |
| Σύνολο | 13.4 | 16.0 | 1.2 | -9.1 | 29.9 | 37.0 | Total |
| Πρωτογενή αγαθά (0-4) | 16.9 | 18.7 | -4.0 | -19.0 | 41.0 | 50.7 | Primary goods (0-4) |
| Τρόφιμα, ποτά, καπνός (0+1) | 1.0 | 5.1 | 4.3 | 9.8 | 11.4 | 19.0 | Food, drinks and tobacco (0+1) |
| Πρώτες ύλες (2+4) | 9.9 | 11.5 | -8.7 | -3.3 | 43.0 | 13.7 | Raw materials (2+4) |
| Προϊόντα ενέργειας (3) | 30.2 | 27.9 | -7.1 | -36.9 | 67.3 | 78.5 | Energy products (3) |
| Βιομηχανικά αγαθά (5-8) | 10.0 | 13.0 | 8.5 | 3.0 | 19.8 | 22.0 | Manufactured goods (5-8) |
| Χημικά (5) | 12.0 | 13.7 | 17.6 | 22.9 | 12.1 | 6.7 | Chemicals (5) |
| Μηχανήματα και υλικό μεταφορών (7) | -0.4 | 13.5 | 8.6 | 2.8 | 18.8 | 28.2 | Machinery and transport equipment (7) |
| Άλλα βιομηχανικά αγαθά (6+8) | 13.6 | 12.4 | 4.2 | -7.2 | 25.5 | 28.9 | Other manufactured goods (6+8) |
| Προϊόντα, μη κατονομαζόμενα (9) | -2.4 | 4.2 | -3.7 | -13.5 | 15.8 | 29.5 | Products, not elsewhere classified (9) |

Source: Business Statistics Division ELSTAT.

General remark: Wherever necessary, the data have been rounded up, thus, a slight difference may occur between the sum of the figures and their total.

(1) SITC: Standard International Trade Classification.

(2) 2022: Provisional data.

(3) International Trade in Goods Statistics have been revised, for the years 2010 - 2018. The revision of the relevant data series was implemented by virtue of EU Regulations 96/2010 and 113/2010. The revision concerns the products under section "Machinery and transport equipment" of the Standard International Trade Classification (SITC 7), especially the arrivals - imports and dispatches - exports of ships and aircrafts.

Πίνακας 28. ΕΛΛΑΣ: ΣΥΓΚΕΝΤΡΩΤΙΚΗ ΛΟΓΙΣΤΙΚΗ ΚΑΤΑΣΤΑΣΗ ΤΩΝ ΝΟΜΙΣΜΑΤΙΚΩΝ ΧΡΗΜΑΤΟΠΙΣΤΩΤΙΚΩΝ ΙΔΡΥΜΑΤΩΝ (ΝΧΙ)⁽¹⁾, 2017 - 2023

Σε δισεκατομμύρια €

| | Δεκ./Dec. 2017 | Δεκ./Dec. 2018 | Δεκ./Dec. 2019 | Δεκ./Dec. 2020 | Δεκ./Dec. 2021 | Δεκ./Dec. 2022 |
|--|-------------------|-------------------|-------------------|-------------------|-------------------|-------------------|
| Σύνολο Ενεργητικού | 427.7 | 402.4 | 419.5 | 519.9 | 566.6 | 566.2 |
| Μετρητά (πιστωτικών ιδρυμάτων) | 1.8 | 1.8 | 2.1 | 1.9 | 2.0 | 2.2 |
| Απαιτήσεις έναντι της Τράπεζας της Ελλάδος | 2.0 | 6.9 | 9.1 | 27.3 | 49.1 | 43.7 |
| Απαιτήσεις έναντι λοιπών ΝΧΙ | 50.7 | 27.9 | 21.2 | 56.1 | 65.2 | 49.1 |
| Απαιτήσεις (δάνεια) έναντι μη ΝΧΙ | 201.0 | 186.1 | 172.1 | 159.9 | 129.2 | 137.8 |
| Εσωτερικό | 197.5 | 183.1 | 162.5 | 149.6 | 116.0 | 124.7 |
| Γενική Κυβέρνηση | 13.7 | 12.9 | 8.4 | 8.0 | 7.5 | 10.4 |
| Λοιποί τομείς | 183.8 | 170.2 | 154.1 | 141.6 | 108.5 | 114.3 |
| Λοιπές χώρες | 3.4 | 3.0 | 9.7 | 10.3 | 13.1 | 13.0 |
| Χρεωστικοί τίτλοι | 103.4 | 105.6 | 136.7 | 192.3 | 234.5 | 244.1 |
| Λοιπά στοιχεία ενεργητικού | 64.3 | 69.5 | 72.2 | 76.1 | 80.1 | 83.0 |
| Πάγια στοιχεία | 4.5 | 4.6 | 6.1 | 6.4 | 6.5 | 6.4 |
| Σύνολο Παθητικού | 427.7 | 402.4 | 419.5 | 519.9 | 566.6 | 566.2 |
| Υποχρεώσεις έναντι της Τράπεζας της Ελλάδος | 33.7 | 11.1 | 7.7 | 41.2 | 50.8 | 35.4 |
| Υποχρεώσεις έναντι λοιπών ΝΧΙ | 79.2 | 62.1 | 56.4 | 116.6 | 160.2 | 164.8 |
| Καταθέσεις και ρέπος των μη ΝΧΙ | 165.8 | 193.8 | 232.1 | 241.3 | 248.8 | 254.3 |
| Εσωτερικό | 150.9 | 178.1 | 187.2 | 199.4 | 219.0 | 223.2 |
| Λοιπές χώρες | 14.9 | 15.7 | 44.9 | 41.8 | 29.8 | 31.1 |
| Κεφάλαια και αποθεματικά ⁽²⁾ | 83.5 | 69.9 | 69.1 | 63.4 | 44.1 | 41.8 |
| Τραπεζογραμμάτια και κέρματα σε κυκλοφορία | 31.9 | 33.6 | 30.4 | 33.5 | 36.0 | 36.7 |
| Λοιπά στοιχεία παθητικού | 33.6 | 32.0 | 23.9 | 24.0 | 26.7 | 33.2 |
| Νόμισμα και πίστη | | | | | | |
| M3 ⁽³⁾ | 171.0 | 178.4 | 185.9 | 208.4 | 229.2 | 238.0 |
| Χρηματοδότηση του εγχώριου ιδιωτικού τομέα ⁽⁴⁾⁽⁵⁾ | 184.0 | 170.3 | 154.2 | 141.8 | 109.6 | 115.5 |
| Χρηματοδότηση της Γενικής Κυβέρνησης ⁽⁵⁾ | 30.9 | 29.8 | 30.4 | 53.8 | 70.7 | 74.9 |
| <i>(Ετήσια μεταβολή %)⁽⁶⁾</i> | | | | | | |
| M3 ⁽³⁾ | 6.3 | 4.2 | 4.1 | 12.3 | 9.6 | 3.7 |
| Εγχώριες καταθέσεις ⁽⁷⁾ | 4.5 | 10.4 | 4.6 | 9.5 | 8.0 | 4.5 |
| Χρηματοδότηση του εγχώριου ιδιωτικού τομέα ⁽⁴⁾⁽⁵⁾ | -0.8 | -1.1 | -0.6 | 3.5 | 1.4 | 6.3 |
| Χρηματοδότηση της Γενικής Κυβέρνησης ⁽⁵⁾ | -6.5 | -2.0 | -5.5 | 66.3 | 33.4 | 13.5 |

Πηγή: Τράπεζα της Ελλάδος.

- (1) Από τον Δεκέμβριο 2016, στα ΝΧΙ δεν περιλαμβάνεται το Ταμείο Παρακαταθηκών και Δανείων, λόγω αναταξινόμησής του από το χρηματοπιστωτικό τομέα στον τομέα της Γενικής Κυβέρνησης. Από τον Μάρτιο 2017, στα στοιχεία της λογιστικής κατάστασης περιλαμβάνονται και τα Ιδρύματα Έκδοσης Ηλεκτρονικού Χρήματος. Από τον Μάρτιο 2019, οι καταθέσεις και τα γeros των ναυτιλιακών εταιρειών με καταστατική έδρα στο εξωτερικό, καθώς και τα δάνεια προς αυτές, δεν περιλαμβάνονται πλέον στις καταθέσεις και τη χρηματοδότηση, αντίστοιχα, της εγχώριας οικονομίας, αλλά αναταξινομήθηκαν στις λοιπές χώρες.
- (2) Από τον Νοέμβριο 2017, στα κεφάλαια και αποθεματικά των ΝΧΙ περιλαμβάνεται και η κεφαλαιακή προικοδότηση των ξένων υποκαταστημάτων που λειτουργούν στην Ελλάδα.
- (3) Ελληνική συμβολή στο M3 της ζώνης του ευρώ.
- (4) Χρηματοδότηση κατοίκων εσωτερικού, πλην ΝΧΙ, από τα εγχώρια ΝΧΙ. Περιλαμβάνονται τα δάνεια και οι τοποθετήσεις των ΝΧΙ σε εταιρικά ομόλογα.
- (5) Από τον Δεκέμβριο 2016, στα στοιχεία της χρηματοδότησης δεν περιλαμβάνονται τα στοιχεία του Ταμείου Παρακαταθηκών και Δανείων, λόγω αναταξινόμησής του από τον χρηματοπιστωτικό τομέα στον τομέα της Γενικής Κυβέρνησης.
- (6) Οι ρυθμοί μεταβολής προκύπτουν από τις μεταβολές των υπολοίπων διορθωμένες για τις διαγραφές δανείων, μεταβολές αξίας χρεογράφων, συναλλαγματικές διαφορές, αναταξινόμησεις και οποιοσδήποτε άλλες μεταβολές δεν οφείλονται σε συναλλαγές.
- (7) Από τον Δεκέμβριο 2016, δεν περιλαμβάνονται οι καταθέσεις στο Ταμείο Παρακαταθηκών και Δανείων, λόγω αναταξινόμησής του από τον χρηματοπιστωτικό τομέα στον τομέα της Γενικής Κυβέρνησης.

Table 28. GREECE: AGGREGATED BALANCE SHEET OF MONETARY FINANCIAL INSTITUTIONS (MFIs)⁽¹⁾, 2017 - 2023

In billion €

| | Ιαν./Jan. 2023 | Φεβρ./Feb. 2023 | Μάρτ./March 2023 | Απρ./April 2023 | Μάιος/May 2023 | Ιούνιος/June 2023 | |
|--|-------------------|--------------------|---------------------|--------------------|-------------------|----------------------|--|
| Σύνολο Ενεργητικού | 556.4 | 554.7 | 550.4 | 552.1 | 555.6 | 541.8 | Total Assets |
| Μετρητά (held by credit institutions) | 2.0 | 2.2 | 1.9 | 2.0 | 2.0 | 2.1 | Cash (held by credit institutions) |
| Απαιτήσεις έναντι της Τράπεζας της Ελλάδος | 39.5 | 36.7 | 34.8 | 36.4 | 36.9 | 30.0 | Claims on the Bank of Greece |
| Απαιτήσεις έναντι λοιπών ΜΦΙ | 47.2 | 45.1 | 41.8 | 42.1 | 41.1 | 32.5 | Claims on the other MFIs |
| Απαιτήσεις (δάνεια) on non-MFIs | 134.7 | 133.8 | 134.8 | 134.2 | 133.5 | 133.8 | Claims (loans) on non-MFIs |
| Domestic | 122.0 | 121.0 | 122.0 | 121.5 | 120.6 | 120.9 | Domestic |
| General Government | 9.8 | 8.9 | 9.1 | 9.4 | 9.4 | 8.3 | General Government |
| Other sectors | 112.2 | 112.1 | 112.9 | 112.1 | 111.2 | 112.7 | Other sectors |
| Other countries | 12.7 | 12.8 | 12.8 | 12.7 | 12.9 | 12.8 | Other countries |
| Χρηματοδοτήσεις τίτλων | 244.6 | 247.0 | 246.7 | 246.9 | 250.1 | 251.8 | Holdings of debt securities |
| Λοιπά στοιχεία ενεργητικού | 82.1 | 83.6 | 84.2 | 84.2 | 85.4 | 85.1 | Other assets |
| Πάγια στοιχεία | 6.4 | 6.4 | 6.3 | 6.4 | 6.5 | 6.6 | Fixed assets |
| Σύνολο Παθητικού | 556.4 | 554.7 | 550.4 | 552.1 | 555.6 | 541.8 | Total Liabilities |
| Υποχρεώσεις έναντι της Τράπεζας της Ελλάδος | 33.3 | 31.3 | 28.3 | 28.3 | 28.3 | 20.3 | Liabilities to the Bank of Greece |
| Υποχρεώσεις έναντι λοιπών ΜΦΙ | 156.5 | 158.2 | 158.7 | 158.5 | 160.8 | 155.2 | Liabilities to other MFIs |
| Καταθέσεις και ρέπος των μη ΜΦΙ | 253.8 | 251.6 | 251.1 | 252.4 | 253.6 | 253.8 | Deposits and repos of non-MFIs |
| Domestic | 223.1 | 220.6 | 220.9 | 222.0 | 223.2 | 224.1 | Domestic |
| Other countries | 30.7 | 31.0 | 30.1 | 30.4 | 30.4 | 29.7 | Other countries |
| Κεφάλαια και αποθεματικά ⁽²⁾ | 43.8 | 43.0 | 43.7 | 44.1 | 43.9 | 43.3 | Capital and reserves ⁽²⁾ |
| Τραπεζογραμμάτια και κέρματα σε κυκλοφορία | 36.0 | 35.9 | 36.0 | 36.2 | 36.2 | 36.2 | Banknotes and coins in circulation |
| Λοιπά στοιχεία παθητικού | 32.9 | 34.8 | 32.6 | 32.6 | 32.7 | 33.0 | Other liabilities |
| Νόμισμα και πίστη | | | | | | | Money and credit |
| M3 ⁽³⁾ | 234.9 | 232.4 | 234.1 | 234.1 | 235.3 | 236.7 | M3 ⁽³⁾ |
| Χρηματοδότηση του εγχώριου ιδιωτικού τομέα ⁽⁴⁾⁽⁵⁾ | 113.4 | 113.4 | 114.2 | 113.4 | 112.5 | 113.9 | Credit to the private sector ⁽⁴⁾⁽⁵⁾ |
| Χρηματοδότηση της Γενικής Κυβέρνησης ⁽⁵⁾ | 74.0 | 73.0 | 73.7 | 74.5 | 75.5 | 74.4 | Credit to General Government sector ⁽⁵⁾ |
| <i>(Ετήσια μεταβολή %)⁽⁶⁾</i> | | | | | | | <i>(Annual change %)⁽⁶⁾</i> |
| M3 ⁽³⁾ | 2.6 | 1.3 | 3.3 | 1.9 | 1.1 | 1.2 | M3 ⁽³⁾ |
| Εγχώριες καταθέσεις ⁽⁷⁾ | 2.9 | 2.4 | 4.4 | 3.6 | 3.3 | 3.4 | Domestic deposits ⁽⁷⁾ |
| Χρηματοδότηση του εγχώριου ιδιωτικού τομέα ⁽⁴⁾⁽⁵⁾ | 5.7 | 4.8 | 5.2 | 3.9 | 3.1 | 2.8 | Credit to the private sector ⁽⁴⁾⁽⁵⁾ |
| Χρηματοδότηση της Γενικής Κυβέρνησης ⁽⁵⁾ | 7.3 | 6.6 | 5.3 | 6.0 | 4.8 | 2.7 | Credit to General Government sector ⁽⁵⁾ |

Source: Bank of Greece.

- (1) As of December 2016, the Consignment Deposits and Loans Fund is excluded from MFIs, as the institution has been reclassified from the financial sector to the General Government sector. As of March 2017, e-money institutions are included in the domestic balance sheet. As of March 2019, deposits and repos of shipping companies, which have their registered office abroad, are no longer included in the deposits of the domestic economy. Moreover, as of March 2019, loans to shipping companies, which have their registered office abroad, are no longer included in credit to the domestic economy.
- (2) As of November 2017, capital and reserves include the capital endowment of foreign branches operating in Greece.
- (3) Greek contribution to euro area M3.
- (4) Credit to domestic non-MFI residents by domestic MFIs, includes loans and MFI holdings of corporate bonds.
- (5) As of December 2016, loans of the Consignment Deposits and Loans Fund are excluded from the domestic credit, as the institution has been reclassified from the financial sector to the General Government sector.
- (6) Growth rates are derived from the differences in outstanding amounts corrected for loan write-offs, revaluations in security prices, exchange rate variations, reclassifications and any other changes which do not arise from transactions.
- (7) As of December 2016, deposits in the Consignment Deposits and Loans Fund are excluded from the domestic deposits, as the institution has been reclassified from the financial sector to the General Government sector.

Πίνακας 29. ΕΠΙΛΕΓΜΕΝΟΙ ΟΙΚΟΝΟΜΙΚΟΙ ΔΕΙΚΤΕΣ ΧΩΡΩΝ ΕΥΡΩΖΩΝΗΣ

Ετήσιες μεταβολές (%), εκτός άλλης αναφοράς

| Χώρες | ΑΕΠ σε σταθερές τιμές (1) Real GDP growth rate | | Ισοζύγιο Γενικής Κυβέρνησης (2) General Government overall balance | Συνολικές δαπάνες Γενικής Κυβέρνησης (3) General Government total expenditures | | Συνολικά έσοδα Γενικής Κυβέρνησης (3) General Government total revenue | |
|--------------|--|--------------|--|--|--------------|--|--------------|
| | Πρόσφατο τρίμηνο Latest quarter | Έτος Year | Έτος Year | Πρόσφατο τρίμηνο Latest quarter | Έτος Year | Πρόσφατο τρίμηνο Latest quarter | Έτος Year |
| | Αυστρία | 1.8 2023Q1 | 4.9 2022 | -3.2 2022 | 7.7 2023Q1 | 3.7 2022 | 5.6 2023Q1 |
| Βέλγιο | 1.4 2023Q1 | 3.2 2022 | -3.9 2022 | 9.0 2023Q1 | 5.7 2022 | 4.1 2023Q1 | 8.8 2022 |
| Γαλλία | 0.9 2023Q1 | 2.5 2022 | -4.7 2022 | 5.3 2023Q1 | 4.0 2022 | 7.2 2023Q1 | 7.3 2022 |
| Γερμανία | -0.5 2023Q1 | 1.8 2022 | -2.6 2022 | 4.6 2023Q1 | 4.1 2022 | 1.7 2023Q1 | 6.4 2022 |
| Ελλάς | 2.1 2023Q1 | 5.9 2022 | -2.3 2022 | 12.8 2023Q1 | 4.1 2022 | 9.9 2023Q1 | 13.7 2022 |
| Εσθονία | -3.7 2023Q1 | -1.3 2022 | -0.9 2022 | 13.2 2023Q1 | 9.4 2022 | 10.6 2023Q1 | 13.5 2022 |
| Ιρλανδία | -0.3 2023Q1 | 12.0 2022 | 1.6 2022 | 4.2 2023Q1 | 1.9 2022 | 13.3 2023Q1 | 17.0 2022 |
| Ισπανία | 3.8 2023Q1 | 5.5 2022 | -4.8 2022 | 6.0 2023Q1 | 3.8 2022 | 9.3 2023Q1 | 8.1 2022 |
| Ιταλία | 1.9 2023Q1 | 3.7 2022 | -8.0 2022 | 7.7 2023Q1 | 5.7 2022 | 5.9 2023Q1 | 7.9 2022 |
| Κροατία | 2.6 2023Q1 | 6.2 2022 | 0.4 2022 | 18.6 2023Q1 | 6.5 2022 | 20.5 2023Q1 | 13.3 2022 |
| Κύπρος | 3.4 2023Q1 | 5.6 2022 | 2.1 2022 | 11.2 2023Q1 | 3.0 2022 | 13.7 2023Q1 | 13.7 2022 |
| Λετονία | 0.4 2023Q1 | 2.8 2022 | -4.4 2022 | 10.8 2023Q1 | 5.8 2022 | 13.3 2023Q1 | 12.4 2022 |
| Λιθουανία | -2.7 2023Q1 | 1.9 2022 | -0.6 2022 | 21.6 2023Q1 | 15.7 2022 | 14.2 2023Q1 | 17.3 2022 |
| Λουξεμβούργο | -0.4 2023Q1 | 1.5 2021 | 0.2 2022 | 16.6 2023Q1 | 9.0 2022 | 10.7 2023Q1 | 7.7 2022 |
| Μάλτα | 3.2 2023Q1 | 7.1 2022 | -5.8 2022 | -2.2 2023Q1 | 4.5 2022 | 6.9 2023Q1 | 9.1 2022 |
| Ολλανδία | 1.8 2023Q1 | 4.5 2022 | 0.0 2022 | 8.6 2023Q1 | 3.9 2022 | 8.4 2023Q1 | 9.1 2022 |
| Πορτογαλία | 2.5 2023Q1 | 6.7 2022 | -0.4 2022 | 4.3 2023Q1 | 4.4 2022 | 9.3 2023Q1 | 10.2 2022 |
| Σλοβακία | 1.0 2023Q1 | 1.7 2022 | -2.0 2022 | 15.7 2023Q1 | 1.4 2022 | 10.1 2023Q1 | 9.6 2022 |
| Σλοβενία | 0.7 2023Q1 | 5.4 2022 | -3.0 2022 | 9.9 2023Q1 | 3.8 2022 | 8.4 2023Q1 | 6.8 2022 |
| Φινλανδία | -0.4 2023Q1 | 2.1 2022 | -0.9 2022 | 6.4 2023Q1 | 2.6 2022 | 6.9 2023Q1 | 6.7 2022 |

Πίνακας 29. ΕΠΙΛΕΓΜΕΝΟΙ ΟΙΚΟΝΟΜΙΚΟΙ ΔΕΙΚΤΕΣ ΧΩΡΩΝ ΕΥΡΩΖΩΝΗΣ (συνέχεια)

Ετήσιες μεταβολές (%), εκτός άλλης αναφοράς

| Χώρες | Δείκτης Βιομηχανικής Παραγωγής (όγκος) (3)(4)(5) Industrial Production Index (volume) | | Όγκος Λιανικών Πωλήσεων (3)(4) Retail Trade Volume | | Εναρμονισμένος Δείκτης Τιμών Καταναλωτή HICP | |
|--------------|---|--------------|--|--------------|--|--------------|
| | Πρόσφατος μήνας Latest month | Έτος Year | Πρόσφατος μήνας Latest month | Έτος Year | Πρόσφατος μήνας Latest month | Έτος Year |
| | Αυστρία | -0.1 2023M05 | 7.7 2022 | -3.1 2023M06 | -0.9 2022 | 7.8 2023M06 |
| Βέλγιο | -6.0 2023M05 | -0.7 2022 | -4.0 2023M06 | -4.0 2022 | 1.6 2023M06 | 10.3 2022 |
| Γαλλία | 0.2 2023M06 | -0.1 2022 | -2.9 2023M06 | 3.2 2022 | 5.3 2023M06 | 5.9 2022 |
| Γερμανία | 0.9 2023M05 | -0.3 2022 | -1.8 2023M06 | -0.8 2022 | 6.8 2023M06 | 8.7 2022 |
| Ελλάς | 1.5 2023M05 | 2.5 2022 | -0.4 2023M05 | 3.2 2022 | 3.5 2023M07 | 9.3 2022 |
| Εσθονία | -12.7 2023M06 | -2.3 2022 | -8.7 2023M06 | 1.9 2022 | 9.0 2023M06 | 19.4 2022 |
| Ιρλανδία | -16.2 2023M05 | 18.9 2022 | 4.2 2023M06 | 0.0 2022 | 4.8 2023M06 | 8.1 2022 |
| Ισπανία | -2.8 2023M06 | 3.0 2022 | 7.5 2023M06 | 0.7 2022 | 1.6 2023M06 | 8.3 2022 |
| Ιταλία | -0.8 2023M06 | 0.4 2022 | -3.4 2023M06 | 0.1 2022 | 6.7 2023M06 | 8.7 2022 |
| Κροατία | 2.4 2023M06 | 1.6 2022 | -2.0 2023M06 | -0.4 2022 | 8.3 2023M06 | 10.7 2022 |
| Κύπρος | 2.7 2023M05 | 1.1 2022 | 6.5 2023M06 | 2.1 2022 | 2.8 2023M06 | 8.1 2022 |
| Λετονία | -5.1 2023M06 | 0.8 2022 | -2.4 2023M06 | 4.2 2022 | 8.1 2023M06 | 17.2 2022 |
| Λιθουανία | 3.4 2023M06 | 9.3 2022 | -0.7 2023M06 | 0.8 2022 | 8.2 2023M06 | 18.9 2022 |
| Λουξεμβούργο | -5.5 2023M05 | -1.3 2022 | 16.3 2023M06 | 2.0 2022 | 1.0 2023M06 | 8.2 2022 |
| Μάλτα | 12.2 2023M05 | 2.0 2022 | 2.3 2023M06 | 9.8 2022 | 6.2 2023M06 | 6.1 2022 |
| Ολλανδία | -8.9 2023M05 | 2.6 2022 | -0.3 2023M06 | 0.3 2022 | 6.4 2023M06 | 11.6 2022 |
| Πορτογαλία | -3.9 2023M06 | 0.0 2022 | 4.0 2023M06 | 4.3 2022 | 4.7 2023M06 | 8.1 2022 |
| Σλοβακία | -1.5 2023M05 | -3.7 2022 | -5.3 2023M06 | 4.2 2022 | 11.3 2023M06 | 12.1 2022 |
| Σλοβενία | -4.9 2023M05 | 1.2 2022 | -15.7 2023M06 | 20.2 2022 | 6.6 2023M06 | 9.3 2022 |
| Φινλανδία | 1.7 2023M05 | 4.0 2022 | -3.3 2023M06 | -3.8 2022 | 4.1 2023M06 | 7.2 2022 |

Πηγή: ΕΛΣΤΑΤ, Eurostat, EKT, ΟΟΣΑ, επίσημες ιστοσελίδες χωρών.

(1) Εποχικά διορθωμένα στοιχεία.

(2) % του ΑΕΠ.

(3) Μη εποχικά διορθωμένα στοιχεία.

(4) Διορθωμένα στοιχεία με βάση τον τυπικό μήνα.

(5) Δεν περιλαμβάνεται ο τομέας παροχής νερού.

(6) Αφορά σε άτομα ηλικίας 15 - 74 ετών.

Table 29. SELECTED ECONOMIC INDICATORS OF THE EUROZONE COUNTRIES

Annual changes (%), unless otherwise indicated

| Χώρες | Χρέος Γενικής Κυβέρνησης (2)(3) General Government gross debt | | Ισοζύγιο τρεχουσών συναλλαγών (2) Current account balance | Εισαγωγές αγαθών Imports of goods | | Εξαγωγές αγαθών Exports of goods | |
|--------------|---|--------------|---|--------------------------------------|--------------|-------------------------------------|--------------|
| | Πρόσφατο τρίμηνο Latest quarter | Έτος Year | Έτος Year | Πρόσφατο τρίμηνο Latest quarter | Έτος Year | Πρόσφατο τρίμηνο Latest quarter | Έτος Year |
| | Αυστρία | 80.6 2023Q1 | 78.4 2022 | 0.7 2022 | 5.4 2023Q1 | 18.7 2022 | 8.4 2023Q1 |
| Βέλγιο | 107.4 2023Q1 | 105.1 2022 | -3.6 2022 | -1.1 2023Q1 | 32.8 2022 | -2.1 2023Q1 | 30.0 2022 |
| Γαλλία | 112.4 2023Q1 | 111.6 2022 | -2.0 2022 | 5.2 2023Q1 | 28.6 2022 | 9.2 2023Q1 | 18.6 2022 |
| Γερμανία | 65.9 2023Q1 | 66.3 2022 | 4.2 2022 | 1.8 2023Q1 | 24.2 2022 | 7.6 2023Q1 | 13.9 2022 |
| Ελλάς | 168.3 2023Q1 | 171.3 2022 | -9.7 2022 | 1.8 2023Q1 | 42.2 2022 | 17.8 2023Q1 | 36.9 2022 |
| Εσθονία | 17.2 2023Q1 | 18.4 2022 | -2.9 2022 | -7.6 2023Q1 | 24.5 2022 | -7.8 2023Q1 | 16.8 2022 |
| Ιρλανδία | 43.5 2023Q1 | 44.7 2022 | 8.8 2022 | 10.1 2023Q1 | 36.4 2022 | -1.9 2023Q1 | 26.0 2022 |
| Ισπανία | 112.8 2023Q1 | 113.2 2022 | 0.5 2022 | 2.9 2023Q1 | 32.0 2022 | 13.8 2023Q1 | 23.7 2022 |
| Ιταλία | 143.5 2023Q1 | 144.4 2022 | -1.3 2022 | 0.0 2023Q1 | 36.4 2022 | 9.8 2023Q1 | 20.0 2022 |
| Κροατία | 69.5 2023Q1 | 68.4 2022 | -1.6 2022 | 6.8 2023Q1 | 45.4 2022 | 14.1 2023Q1 | 31.1 2022 |
| Κύπρος | 84.0 2023Q1 | 86.5 2022 | -9.1 2022 | 38.9 2023Q1 | 29.9 2022 | 11.7 2023Q1 | 24.7 2022 |
| Λετονία | 42.9 2023Q1 | 40.8 2022 | -6.4 2022 | 5.4 2023Q1 | 35.9 2022 | 7.3 2023Q1 | 30.4 2022 |
| Λιθουανία | 38.4 2023Q1 | 38.4 2022 | -5.1 2022 | 1.8 2023Q1 | 39.0 2022 | 2.9 2023Q1 | 28.1 2022 |
| Λουξεμβούργο | 28.0 2023Q1 | 24.6 2022 | 3.6 2022 | 2.5 2023Q1 | 13.7 2022 | 5.8 2023Q1 | 15.5 2022 |
| Μάλτα | 53.6 2023Q1 | 53.4 2022 | 3.2 2022 | 6.6 2023Q1 | 34.7 2022 | 10.0 2023Q1 | 19.6 2022 |
| Ολλανδία | 48.3 2023Q1 | 51.0 2022 | 9.2 2022 | 7.7 2023Q1 | 33.4 2022 | 11.7 2023Q1 | 29.5 2022 |
| Πορτογαλία | 113.8 2023Q1 | 113.9 2022 | -1.3 2022 | 9.1 2023Q1 | 31.4 2022 | 13.1 2023Q1 | 22.9 2022 |
| Σλοβακία | 57.9 2023Q1 | 57.8 2022 | -8.2 2022 | 5.0 2023Q1 | 21.6 2022 | 12.0 2023Q1 | 16.6 2022 |
| Σλοβενία | 69.5 2023Q1 | 69.9 2022 | -0.4 2022 | 10.9 2023Q1 | 36.0 2022 | 21.4 2023Q1 | 36.8 2022 |
| Φινλανδία | 72.5 2023Q1 | 73.0 2022 | -3.6 2022 | -10.6 2023Q1 | 26.8 2022 | 2.4 2023Q1 | 17.8 2022 |

Table 29. SELECTED ECONOMIC INDICATORS OF THE EUROZONE COUNTRIES (continued)

Annual changes (%), unless otherwise indicated

| Χώρες | Ποσοστό (%) ανεργίας (1)(6) Unemployment rate (%) | | Καταθέσεις Deposit liabilities | | Δάνεια στον ιδιωτικό τομέα Loans to private sector | |
|--------------|---|--------------|------------------------------------|--------------|---|--------------|
| | Πρόσφατο τρίμηνο Latest quarter | Έτος Year | Πρόσφατο τρίμηνο Latest quarter | Έτος Year | Πρόσφατο τρίμηνο Latest quarter | Έτος Year |
| | Αυστρία | 5.5 2023Q1 | 4.8 2022 | 1.5 2023Q1 | 1.7 2022 | 4.9 2023Q1 |
| Βέλγιο | 5.6 2023Q1 | 5.6 2022 | 1.3 2023Q1 | 1.9 2022 | 5.4 2023Q1 | 7.4 2022 |
| Γαλλία | 7.2 2023Q1 | 7.3 2022 | 1.2 2023Q1 | 4.0 2022 | 3.9 2023Q1 | 6.6 2022 |
| Γερμανία | 3.0 2023Q1 | 3.1 2022 | 2.9 2023Q1 | 4.5 2022 | 5.8 2023Q1 | 7.2 2022 |
| Ελλάς | 11.9 2023Q1 | 12.5 2022 | 2.9 2023Q1 | 3.0 2022 | 4.7 2023Q1 | 6.1 2022 |
| Εσθονία | 5.3 2023Q1 | 5.6 2022 | 4.0 2023Q1 | 0.9 2022 | 10.6 2023Q1 | 12.9 2022 |
| Ιρλανδία | 4.1 2023Q1 | 4.5 2022 | 3.5 2023Q1 | 7.1 2022 | -1.3 2023Q1 | 3.9 2022 |
| Ισπανία | 13.3 2023Q1 | 12.9 2022 | -0.9 2023Q1 | 1.6 2022 | -0.1 2023Q1 | 0.6 2022 |
| Ιταλία | 8.3 2023Q1 | 8.1 2022 | -2.0 2023Q1 | -0.7 2022 | -0.1 2023Q1 | 1.5 2022 |
| Κροατία | 7.3 2023Q1 | 7.0 2022 | 8.9 2023Q1 | 14.4 2022 | 9.7 2023Q1 | 11.1 2022 |
| Κύπρος | 6.8 2023Q1 | 6.8 2022 | 3.8 2023Q1 | 2.0 2022 | -1.8 2023Q1 | -1.3 2022 |
| Λετονία | 6.4 2023Q1 | 6.9 2022 | 7.7 2023Q1 | 7.4 2022 | 6.1 2023Q1 | 7.2 2022 |
| Λιθουανία | 7.8 2023Q1 | 6.0 2022 | 14.5 2023Q1 | 25.2 2022 | 42.7 2023Q1 | 44.8 2022 |
| Λουξεμβούργο | 4.9 2023Q1 | 4.6 2022 | -5.7 2023Q1 | 0.7 2022 | 0.9 2023Q1 | 7.8 2022 |
| Μάλτα | 2.9 2023Q1 | 2.9 2022 | 2.2 2023Q1 | 3.3 2022 | 7.5 2023Q1 | 8.1 2022 |
| Ολλανδία | 3.7 2023Q1 | 3.5 2022 | 1.9 2023Q1 | 3.4 2022 | 2.8 2023Q1 | 2.7 2022 |
| Πορτογαλία | 7.2 2023Q1 | 6.0 2022 | 0.5 2023Q1 | 4.3 2022 | 1.1 2023Q1 | 2.7 2022 |
| Σλοβακία | 6.2 2023Q1 | 6.1 2022 | 5.7 2023Q1 | 4.1 2022 | 8.6 2023Q1 | 9.7 2022 |
| Σλοβενία | 3.8 2023Q1 | 4.0 2022 | 6.0 2023Q1 | 7.1 2022 | 4.1 2023Q1 | 10.8 2022 |
| Φινλανδία | 7.1 2023Q1 | 6.8 2022 | -2.4 2023Q1 | 1.3 2022 | 3.3 2023Q1 | 4.3 2022 |

Source: ELSTAT, Eurostat, ECB, OECD, national official websites.

(1) Seasonally adjusted data.

(2) % of GDP.

(3) Non-seasonally adjusted data.

(4) Data adjusted on the basis of a typical month.

(5) Excluding the water supply sector.

(6) It refers to persons aged 15 - 74 years.

Πίνακας 30. ΕΠΙΛΕΓΜΕΝΟΙ ΟΙΚΟΝΟΜΙΚΟΙ ΔΕΙΚΤΕΣ ΤΩΝ ΚΥΡΙΟΤΕΡΩΝ ΧΩΡΩΝ - ΕΙΣΑΓΩΓΕΩΝ ΕΛΛΗΝΙΚΩΝ ΠΡΟΪΟΝΤΩΝ

Ετήσιες μεταβολές (%), εκτός άλλης αναφοράς

| Χώρες ⁽¹⁾ | ΑΕΠ σε σταθερές τιμές (2) Real GDP growth rate | | Ισοζύγιο Γενικής Κυβέρνησης (3) General Government overall balance | Συνολικές δαπάνες Γενικής Κυβέρνησης (4) General Government total expenditures | | Συνολικά έσοδα Γενικής Κυβέρνησης (4) General Government total revenue | |
|----------------------|--|--------------|--|--|--------------|--|--------------|
| | Πρόσφατο τρίμηνο Latest quarter | Έτος Year | Έτος Year | Πρόσφατο τρίμηνο Latest quarter | Έτος Year | Πρόσφατο τρίμηνο Latest quarter | Έτος Year |
| | Γερμανία | -0.5 2023Q1 | 1.8 2022 | -2.6 2022 | 4.6 2023Q1 | 4.1 2022 | 1.7 2023Q1 |
| Ιταλία | 1.9 2023Q1 | 3.7 2022 | -8.0 2022 | 7.7 2023Q1 | 5.7 2022 | 5.9 2023Q1 | 7.9 2022 |
| Κύπρος | 3.4 2023Q1 | 5.6 2022 | 2.1 2022 | 11.2 2023Q1 | 3.0 2022 | 13.7 2023Q1 | 13.7 2022 |
| Βουλγαρία | 2.3 2023Q1 | 3.4 2022 | -2.8 2022 | 16.8 2023Q1 | 18.2 2022 | 14.0 2023Q1 | 21.6 2022 |
| Ηνωμένο Βασίλειο | 0.2 2023Q1 | 4.1 2022 | -5.2 2022 | | -1.0 2021 | | 10.8 2021 |
| ΗΠΑ | 1.6 2023Q1 | 2.1 2021 | -12.1 2021 | | -6.5 2022 | | 13.4 2022 |
| Γαλλία | 0.9 2023Q1 | 2.5 2022 | -4.7 2022 | 5.3 2023Q1 | 4.0 2022 | 7.2 2023Q1 | 7.3 2022 |
| Ρουμανία | 2.8 2023Q1 | 4.7 2022 | -6.2 2022 | 8.4 2023Q1 | 18.2 2022 | 9.6 2023Q1 | 21.8 2022 |

Πίνακας 30. ΕΠΙΛΕΓΜΕΝΟΙ ΟΙΚΟΝΟΜΙΚΟΙ ΔΕΙΚΤΕΣ ΤΩΝ ΚΥΡΙΟΤΕΡΩΝ ΧΩΡΩΝ - ΕΙΣΑΓΩΓΕΩΝ

ΕΛΛΗΝΙΚΩΝ ΠΡΟΪΟΝΤΩΝ (συνέχεια)

Ετήσιες μεταβολές (%), εκτός άλλης αναφοράς

| Χώρες ⁽¹⁾ | Δείκτης Βιομηχανικής Παραγωγής (όγκος) (4)(5)(6) Industrial Production Index (volume) | | Όγκος Λιανικών Πωλήσεων (4)(5) Retail Trade Volume | | Εναρμονισμένος Δείκτης Τιμών Καταναλωτή HICP | |
|----------------------|---|--------------|--|--------------|--|--------------|
| | Πρόσφατος μήνας Latest month | Έτος Year | Πρόσφατος μήνας Latest month | Έτος Year | Πρόσφατος μήνας Latest month | Έτος Year |
| | Γερμανία | 0.9 2023M05 | -0.3 2022 | -1.8 2023M06 | -0.8 2022 | 6.8 2023M06 |
| Ιταλία | -0.8 2023M06 | 0.4 2022 | -3.4 2023M06 | 0.1 2022 | 6.7 2023M06 | 8.7 2022 |
| Κύπρος | 2.7 2023M05 | 1.1 2022 | 6.5 2023M06 | 2.1 2022 | 2.8 2023M06 | 8.1 2022 |
| Βουλγαρία | -11.0 2023M05 | 12.8 2022 | 2.4 2023M06 | 4.1 2022 | 7.5 2023M06 | 13.0 2022 |
| Ηνωμένο Βασίλειο | -2.2 2023M05 | -2.8 2022 | ⁽²⁾ -1.0 2023M06 | -3.7 2022 | 7.9 2023M06 | 9.1 2022 |
| ΗΠΑ | ⁽²⁾ -0.4 2023M06 | 3.4 2022 | ⁽²⁾ -3.1 2023M05 | 0.7 2022 | 1.4 2023M06 | 8.7 2022 |
| Γαλλία | 0.2 2023M06 | -0.1 2022 | -2.9 2023M06 | 3.2 2022 | 5.3 2023M06 | 5.9 2022 |
| Ρουμανία | -5.5 2023M05 | -1.7 2022 | 1.5 2023M06 | 4.6 2022 | 9.3 2023M06 | 12.0 2022 |

Πηγή: ΕΛΣΤΑΤ, Eurostat, EKT, ΟΟΣΑ, ΔΝΤ, παγκόσμια Τράπεζα, επίσημες ιστοσελίδες χωρών.

- (1) Οι χώρες εμφανίζονται σε φθίνουσα σειρά, με βάση τις εξαγωγές της Ελλάδας το έτος 2010.
- (2) Εποχικά διορθωμένα στοιχεία.
- (3) % του ΑΕΠ.
- (4) Μη εποχικά διορθωμένα στοιχεία.
- (5) Διορθωμένα στοιχεία με βάση τον τυπικό μήνα.
- (6) Δεν περιλαμβάνεται ο τομέας παροχής νερού.
- (7) Αφορά σε άτομα ηλικίας 15 - 74 ετών.
- (8) Αφορά σε άτομα ηλικίας 16 ετών και άνω.
- (9) Καταθέσεις κατοίκων, πλην NXI και Κεντρικής Κυβέρνησης.
- (10) Δάνεια κατοίκων, πλην NXI και Κεντρικής Κυβέρνησης.
- (11) Καταθέσεις σε M2 (εκτίμηση αντίστοιχου νομισματικού μεγέθους της ζώνης του ευρώ για το Ηνωμένο Βασίλειο).
- (12) Δάνεια του ιδιωτικού τομέα από NXI.
- (13) Καταθέσεις (πλην ενδοτραπεζικών) σε εμπορικές τράπεζες στις ΗΠΑ.
- (14) Δάνεια και εκμισθώσεις ως τραπεζική χρηματοδότηση (πλην ενδοτραπεζικής) των εμπορικών τραπεζών στις ΗΠΑ.
- (15) Καταθέσεις σε M2.
- (16) Δάνεια του ιδιωτικού τομέα από άλλα NXI.

Table 30. SELECTED ECONOMIC INDICATORS OF THE MAIN IMPORTERS OF GREEK PRODUCTS

Annual changes (%), unless otherwise indicated

| Countries ⁽¹⁾ | Χρέος Γενικής Κυβέρνησης (3)(4) General Government gross debt | | Ισοζύγιο τρεχουσών συναλλαγών (3) Current account balance | Εισαγωγές αγαθών Imports of goods | | Εξαγωγές αγαθών Exports of goods | |
|--------------------------|---|--------------|---|--------------------------------------|--------------|-------------------------------------|--------------|
| | Πρόσφατο τρίμηνο Latest quarter | Έτος Year | Έτος Year | Πρόσφατο τρίμηνο Latest quarter | Έτος Year | Πρόσφατο τρίμηνο Latest quarter | Έτος Year |
| | Germany | 65.9 2023Q1 | 66.3 2022 | 4.2 2022 | 1.8 2023Q1 | 24.2 2022 | 7.6 2023Q1 |
| Italy | 143.5 2023Q1 | 144.4 2022 | -1.3 2022 | 0.0 2023Q1 | 36.4 2022 | 9.8 2023Q1 | 20.0 2022 |
| Cyprus | 84.0 2023Q1 | 86.5 2022 | -9.1 2022 | 38.9 2023Q1 | 29.9 2022 | 11.7 2023Q1 | 24.7 2022 |
| Bulgaria | 22.5 2023Q1 | 22.9 2022 | -0.7 2022 | 4.3 2023Q1 | 41.2 2022 | 9.0 2023Q1 | 37.3 2022 |
| United Kingdom | | 102.6 2022 | -3.8 2022 | -5.9 2023Q1 | 30.8 2022 | 15.3 2023Q1 | 28.0 2022 |
| United States | | 121.7 2022 | -3.8 2022 | -4.2 2023Q1 | 14.6 2022 | 6.6 2023Q1 | 17.5 2022 |
| France | 112.4 2023Q1 | 111.6 2022 | -2.0 2022 | 5.2 2023Q1 | 28.6 2022 | 9.2 2023Q1 | 18.6 2022 |
| Romania | 49.0 2023Q1 | 47.3 2022 | -9.3 2022 | 4.7 2023Q1 | 28.2 2022 | 8.1 2023Q1 | 24.4 2022 |

Table 30. SELECTED ECONOMIC INDICATORS OF THE MAIN IMPORTERS

OF GREEK PRODUCTS (continued)

Annual changes (%), unless otherwise indicated

| Countries ⁽¹⁾ | Ποσοστό (%) ανεργίας (2)(7) Unemployment rate (%) | | Καταθέσεις Deposit liabilities | | Δάνεια στον ιδιωτικό τομέα Loans to private sector | |
|--------------------------|---|-------------------------|------------------------------------|---------------------------|---|---------------------------|
| | Πρόσφατο τρίμηνο Latest quarter | Έτος Year | Πρόσφατο τρίμηνο Latest quarter | Έτος Year | Πρόσφατο τρίμηνο Latest quarter | Έτος Year |
| | Germany | 3.0 2023Q1 | 3.1 2022 | 2.9 2023Q1 | 4.5 2022 | 5.8 2023Q1 |
| Italy | 8.3 2023Q1 | 8.1 2022 | -2.0 2023Q1 | -0.7 2022 | -0.1 2023Q1 | 1.5 2022 |
| Cyprus | 6.8 2023Q1 | 6.8 2022 | 3.8 2023Q1 | 2.0 2022 | -1.8 2023Q1 | -1.3 2022 |
| Bulgaria | 4.4 2023Q1 | 4.3 2022 | ⁽⁹⁾ 13.5 2023Q1 | ⁽⁹⁾ 14.2 2022 | ⁽¹⁰⁾ 10.8 2023Q1 | ⁽¹⁰⁾ 12.2 2022 |
| United Kingdom | ⁽⁸⁾ 3.9 2023Q1 | ⁽⁸⁾ 3.7 2022 | ⁽¹¹⁾ 1.2 2023Q1 | ⁽¹¹⁾ 3.1 2022 | ⁽¹²⁾ 1.4 2023Q1 | ⁽¹²⁾ 3.2 2022 |
| United States | ⁽⁸⁾ 3.4 2023Q2 | ⁽⁸⁾ 3.6 2022 | ⁽¹³⁾ -4.0 2023Q1 | ⁽¹³⁾ -0.8 2022 | ⁽¹⁴⁾ 10.2 2023Q1 | ⁽¹⁴⁾ 11.7 2022 |
| France | 7.2 2023Q1 | 7.3 2022 | 1.2 2023Q1 | 4.0 2022 | 3.9 2023Q1 | 6.6 2022 |
| Romania | 5.8 2022Q4 | 5.6 2022 | ⁽¹⁵⁾ -9.1 2023Q1 | ⁽¹⁵⁾ 7.2 2022 | ⁽¹⁶⁾ 10.2 2023Q1 | ⁽¹⁶⁾ 12.1 2022 |

Source: ELSTAT, Eurostat, ECB, OECD, IMF, world Bank, national official websites.

- (1) The countries are ranked in descending order, according to the exports of Greece for the year 2010.
- (2) Seasonally adjusted data.
- (3) % of GDP.
- (4) Non-seasonally adjusted data.
- (5) Data adjusted on the basis of a typical month.
- (6) Excluding the water supply sector.
- (7) It refers to persons aged 15 - 74 years.
- (8) It refers to persons aged 16 years and over.
- (9) Deposits of residents, excluding MFIs and Central Government.
- (10) Loans to residents, excluding MFIs and Central Government.
- (11) Deposits in M2 (EMU aggregate).
- (12) Loans of MFIs to private sector.
- (13) Deposits (excluding interbank) in commercial banks in the USA.
- (14) Loans and leases in bank credit (excluding interbank) by commercial banks in the USA.
- (15) Deposits in M2.
- (16) Loans by other MFIs to private sector.



www.statistics.gr