

ΕΛΛΗΝΙΚΗ ΣΤΑΤΙΣΤΙΚΗ ΑΡΧΗ
HELLENIC STATISTICAL AUTHORITY

Η ΕΛΛΗΝΙΚΗ ΟΙΚΟΝΟΜΙΑ THE GREEK ECONOMY

11 Μαρτίου/11 March 2022

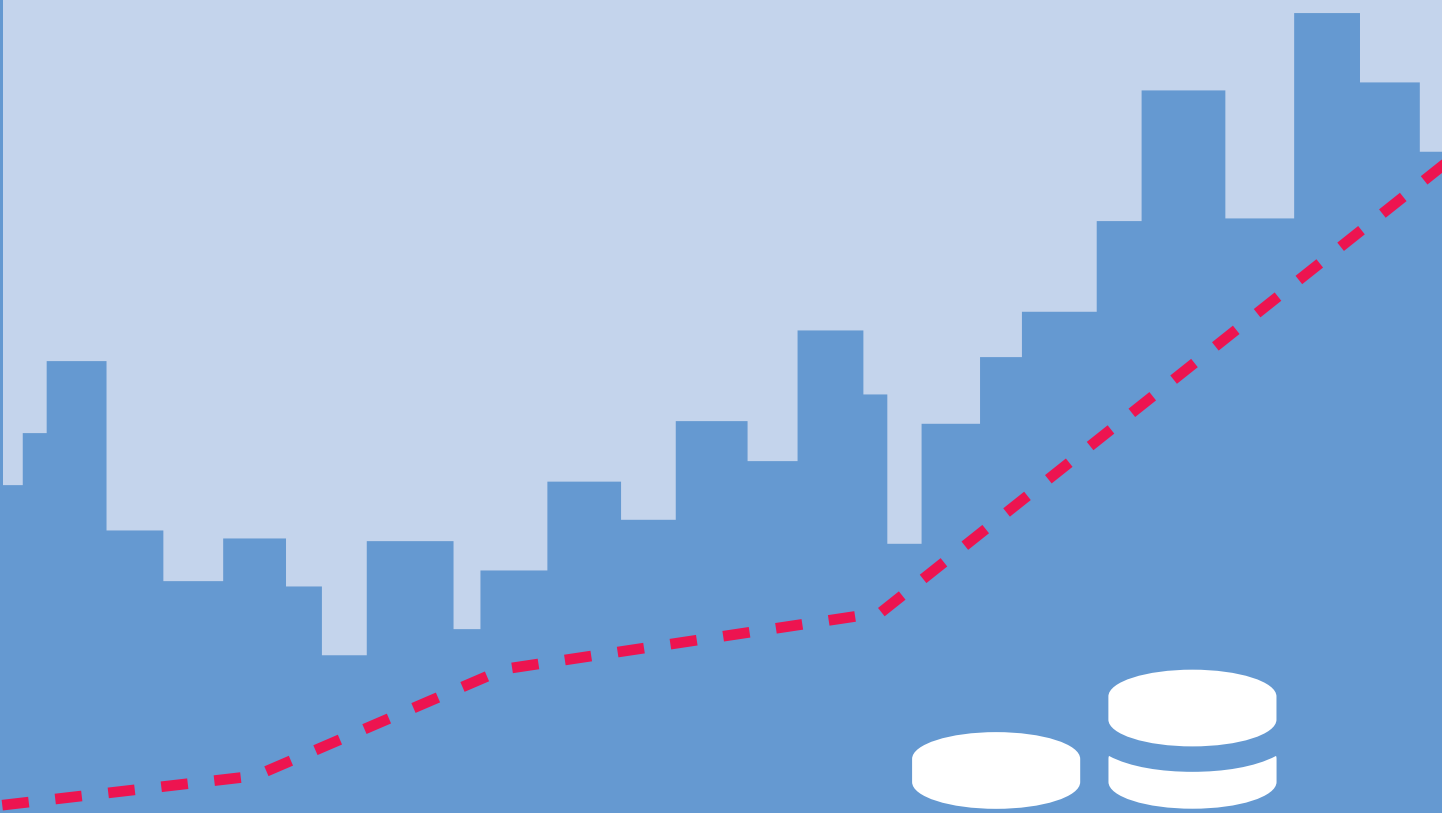

ΠΡΟΛΟΓΟΣ

Το δημοσίευμα **Η Ελληνική Οικονομία** στοχεύει να παρουσιάσει τα πιο πρόσφατα και σημαντικά οικονομικά στοιχεία για την Ελλάδα με τρόπο σαφή και εμπειριστατωμένο. Το δημοσίευμα, γραμμένο στην ελληνική και αγγλική γλώσσα, απευθύνεται σε χρήστες που αναζητούν επικαιροποιημένα στοιχεία, όσον αφορά στις τελευταίες οικονομικές εξελίξεις, καθώς και πιο μακροπρόθεσμες οικονομικές τάσεις. Παρέχει πληροφορίες για τους κύριους οικονομικούς δείκτες, καθώς και στατιστικές χρονοσειρές που καταρτίζονται, κυρίως, από την Ελληνική Στατιστική Αρχή (ΕΛΣΤΑΤ).

Για περισσότερες πληροφορίες σχετικά με το δημοσίευμα **Η Ελληνική Οικονομία**, μπορείτε να απευθύνεστε στη Διεύθυνση Στατιστικής Πληροφόρησης και Εκδόσεων της ΕΛΣΤΑΤ.

(Τηλ.: 213 1352021, 213 1352317, email: data.dissem@statistics.gr).

Υποδείξεις και προτάσεις για το περιεχόμενο του δημοσιεύματος είναι ευπρόσδεκτες.



Αθανάσιος Κων. Θανόπουλος
Πρόεδρος της ΕΛΣΤΑΤ

FOREWORD

The Greek Economy publication aims to provide the latest key economic information on Greece in a clear and comprehensive manner. Written in both the Greek and English languages, it is designed for users of statistics who seek updated information on recent economic developments, as well as long-term economic trends. It provides information on major economic indicators and time series compiled mostly by the Hellenic Statistical Authority (ELSTAT).

For further information on the data and statistics provided in **The Greek Economy**, please contact the Statistical Information and Publications Division of ELSTAT. (Tel: +30 213 1352317, e-mail: data.dissem@statistics.gr).

We welcome any suggestions on the content of the publication.

A handwritten signature in black ink, appearing to read 'Athanasios C. Thanopoulos', with a stylized flourish extending from the end.

Athanasios C. Thanopoulos
President of ELSTAT

ΝΕΑ ΚΑΙ ΑΝΑΘΕΩΡΗΜΕΝΑ ΣΤΟΙΧΕΙΑ ΣΕ ΑΥΤΗΝ ΤΗΝ ΕΚΔΟΣΗ – NEW AND REVISED DATA IN THIS ISSUE

- ΑΕΠ - ετήσια στοιχεία (νέα)
- ΑΕΠ - τριμηνιαία στοιχεία (νέα και αναθεωρημένα)
- Μισθοί, παραγωγικότητα, κόστος εργασίας (νέα και αναθεωρημένα)
- Βιομηχανία (όγκος, τιμές παραγωγού) (νέα και αναθεωρημένα)
- Οικοδομική Δραστηριότητα (νέα)
- Μεταφορές (κύκλος εργασιών) (νέα και αναθεωρημένα)
- Λιανικό εμπόριο (κύκλος εργασιών, όγκος) (νέα)
- Υπηρεσίες Παροχής Καταλύματος και Εστίασης (κύκλος εργασιών) (νέα και αναθεωρημένα)
- Ενημέρωση και Επικοινωνία (κύκλος εργασιών) (νέα)
- Υπηρεσίες (κύκλος εργασιών) (νέα)
- Κίνηση Μουσείων και Αρχαιολογικών Χώρων (νέα)
- Εθνικός Δείκτης Τιμών Καταναλωτή (νέα)
- Εναρμονισμένος Δείκτης Τιμών Καταναλωτή (νέα)
- Εναρμονισμένος Δείκτης Τιμών Καταναλωτή με Σταθερούς Φόρους (νέα)
- Πυρήνας Πληθωρισμού (νέα)
- Πίνακες διεθνών συγκρίσεων (νέα και αναθεωρημένα)
- GDP - annual data (new)
- GDP - quarterly data (new and revised)
- Wages, productivity, labour cost (new and revised)
- Industry (volume, producer prices) (new and revised)
- Building Activity (new)
- Transport Sector (turnover) (new and revised)
- Retail sales (turnover, volume) (new)
- Accommodation and Food Services (turnover) (new and revised)
- Information and Communication (turnover) (new)
- Services Sector (turnover) (new)
- Museums and Archaeological Sites (new)
- Consumer Price Index (new)
- Harmonised Index of Consumer Prices (new)
- Harmonised Index of Consumer Prices at Constant Tax Rates (new)
- Core Inflation (new)
- Tables of international comparisons (new and revised)

ΠΕΡΙΕΧΟΜΕΝΑ — CONTENTS

	Σελίδα Page	
Πίνακας 1. Επιλεγμένοι οικονομικοί δείκτες, 2010 - 2021	6	Table 1. Selected economic indicators, 2010 - 2021
Πίνακας 2. Ακαθάριστο Εγχώριο Προϊόν σε τρέχουσες τιμές, 2010 - 2021	8	Table 2. Gross Domestic Product at current prices, 2010 - 2021
Πίνακας 3. Ακαθάριστο Εγχώριο Προϊόν σε σταθερές τιμές 2015, 2010 - 2021	8	Table 3. Gross Domestic Product at constant prices of 2015, 2010 - 2021
Πίνακας 4. Ακαθάριστο Εγχώριο Προϊόν, ετήσιες μεταβολές όγκου, 2010 - 2021	10	Table 4. Gross Domestic Product, annual volume changes, 2010 - 2021
Πίνακας 5. Ακαθάριστο Εγχώριο Προϊόν σε τρέχουσες τιμές, τριμηνιαία στοιχεία, 2018 - 2021	12	Table 5. Gross Domestic Product at current prices, quarterly data, 2018 - 2021
Πίνακας 6. Ακαθάριστο Εγχώριο Προϊόν, έτος αναφοράς 2010, τριμηνιαία στοιχεία, 2018 - 2021	12	Table 6. Gross Domestic Product, reference year 2010, quarterly data, 2018 - 2021
Πίνακας 7. Ακαθάριστο Εγχώριο Προϊόν, ετήσιες μεταβολές όγκου, τριμηνιαία στοιχεία, 2018 - 2021	14	Table 7. Gross Domestic Product, annual volume changes, quarterly data, 2018 - 2021
Πίνακας 7α. Ακαθάριστο Εγχώριο Προϊόν, έτος αναφοράς 2010, τριμηνιαία, εποχικά διορθωμένα στοιχεία, 2018 - 2021	14	Table 7a. Gross Domestic Product, reference year 2010, quarterly, seasonally adjusted data, 2018 - 2021
Πίνακας 8. Αποταμίευση - Επενδύσεις, 2015 - 2020	16	Table 8. Savings - Investment, 2015 - 2020
Πίνακας 9. Εθνικοί Λογαριασμοί: Μισθοί, παραγωγικότητα και κόστος εργασίας, 2016 - 2021	17	Table 9. National Accounts: Wages, productivity and labour cost, 2016 - 2021
Πίνακας 10. Εθνικοί Λογαριασμοί: Μισθοί, παραγωγικότητα και κόστος εργασίας, τριμηνιαία στοιχεία, 2020 - 2021	17	Table 10. National Accounts: Wages, productivity and labour cost, quarterly data, 2020 - 2021
Πίνακας 11. Κύρια μεγέθη Γενικής Κυβέρνησης, 2011 - 2020	18	Table 11. Main aggregates of General Government, 2011 - 2020
Πίνακας 12. Κύρια μεγέθη Γενικής Κυβέρνησης, τριμηνιαία στοιχεία, 2018 - 2021	22	Table 12. Main aggregates of General Government, quarterly data, 2018 - 2021
Πίνακας 13. Χρέος Γενικής Κυβέρνησης, 2010 - 2021	26	Table 13. General Government debt, 2010 - 2021
Πίνακας 14. Πληθυσμός ηλικίας 15 ετών και άνω, κατά κατάσταση απασχόλησης, τριμηνιαία στοιχεία, 2014 - 2021	28	Table 14. Population aged 15 years and over by employment status, quarterly data, 2014 - 2021
Πίνακας 15. Ποσοστό (%) ανεργίας για το σύνολο του πληθυσμού, για άρρενες - θήλεις και για άτομα ηλικίας 15 - 29 ετών, 2008 - 2020	30	Table 15. Unemployment rate (%) for total population, males - females and for persons aged 15 - 29 years, 2008 - 2020
Πίνακας 16. Απασχολούμενοι 15 ετών και άνω, κατά κλάδο οικονομικής δραστηριότητας, 2009 - 2021	30	Table 16. Employed persons aged 15 years and over by branch of economic activity, 2009 - 2021
Πίνακας 17. Δείκτες οικονομικής δραστηριότητας, 2019 - 2022	32	Table 17. Indices of economic activity, 2019 - 2022
Πίνακας 18. Εθνικός ΔΤΚ, Εν. ΔΤΚ, Εν. ΔΤΚ-ΣΦ, ΠΠ και ΔΤΠΒ, 2018 - 2022	38	Table 18. CPI, HICP, HICP-CT, CI and PPI, 2018 - 2022
Πίνακας 19. Εμπορικό ισοζύγιο, 2010 - 2021	40	Table 19. External trade balance, 2010 - 2021
Πίνακας 20. Εμπορικό ισοζύγιο, τριμηνιαία στοιχεία, 2018 - 2021	42	Table 20. External trade balance, quarterly data, 2018 - 2021
Πίνακας 21. Αφίξεις - Εισαγωγές, Αποστολές - Εξαγωγές, ενδοκοινοτικό εμπόριο - εμπόριο με τρίτες χώρες, με πετρελαιοειδή, 2010 - 2021	44	Table 21. Arrivals - Imports, Dispatches - Exports, intra eu trade - extra eu trade, including oil products, 2010 - 2021
Πίνακας 22. Αφίξεις - Εισαγωγές, Αποστολές - Εξαγωγές, ενδοκοινοτικό εμπόριο - εμπόριο με τρίτες χώρες, χωρίς πετρελαιοειδή, 2010 - 2021	46	Table 22. Arrivals - Imports, Dispatches - Exports, intra eu trade - extra eu trade, excluding oil products, 2010 - 2021
Πίνακας 23. Αφίξεις - Εισαγωγές, Αποστολές - Εξαγωγές, ενδοκοινοτικό εμπόριο - εμπόριο με τρίτες χώρες, με πετρελαιοειδή, τριμηνιαία στοιχεία, 2018 - 2021	48	Table 23. Arrivals - Imports, Dispatches - Exports, intra eu trade - extra eu trade, including oil products, quarterly data, 2018 - 2021
Πίνακας 24. Αφίξεις - Εισαγωγές, Αποστολές - Εξαγωγές, ενδοκοινοτικό εμπόριο - εμπόριο με τρίτες χώρες, χωρίς πετρελαιοειδή, τριμηνιαία στοιχεία, 2018 - 2021	50	Table 24. Arrivals - Imports, Dispatches - Exports, intra eu trade - extra eu trade, excluding oil products, quarterly data, 2018 - 2021
Πίνακας 25. Αφίξεις - Εισαγωγές, Αποστολές - Εξαγωγές, κατά χώρα εταίρο, με πετρελαιοειδή, 2010, 2015, 2021	52	Table 25. Arrivals - Imports, Dispatches - Exports, by partner country, including oil products, 2010, 2015, 2021
Πίνακας 26. Αφίξεις - Εισαγωγές, κατά κύριες κατηγορίες προϊόντων της ΤΠΔΕ, 2010 - 2021	54	Table 26. Arrivals - Imports, by main product categories according to SITC, 2010 - 2021
Πίνακας 27. Αποστολές - Εξαγωγές, κατά κύριες κατηγορίες προϊόντων της ΤΠΔΕ, 2010 - 2021	56	Table 27. Dispatches - Exports, by main product categories according to SITC, 2010 - 2021
Πίνακας 28. Συγκεντρωτική Λογιστική Κατάσταση των Νομισματικών Χρηματοπιστωτικών Ιδρυμάτων (NXI), 2016 - 2021	58	Table 28. Aggregated Balance Sheet of Monetary Financial Institutions (MFIs), 2016 - 2021
Πίνακας 29. Επιλεγμένοι οικονομικοί δείκτες χωρών Ευρωζώνης	60	Table 29. Selected economic indicators of the Eurozone countries
Πίνακας 30. Επιλεγμένοι οικονομικοί δείκτες των κυριότερων χωρών - εισαγωγέων ελληνικών προϊόντων	62	Table 30. Selected economic indicators of the main importers of Greek products

Πίνακας 1. ΕΛΛΑΣ: ΕΠΙΛΕΓΜΕΝΟΙ ΟΙΚΟΝΟΜΙΚΟΙ ΔΕΙΚΤΕΣ, 2010 - 2021

	2010	2011	2012	2013	2014	2015
<i>(% μεταβολή, εκτός άλλης αναφοράς)</i>						
<i>Εγχώρια οικονομία</i>						
ΑΕΠ σε τιμές έτους αναφοράς 2015 ⁽¹⁾	-5.5	-10.1	-7.1	-2.5	0.5	-0.2
Συνολική εγχώρια ζήτηση (συμβολή)	-7.2	-12.9	-9.1	-4.1	0.2	0.8
Ιδιωτική κατανάλωση	-6.5	-8.7	-7.6	-3.4	-0.1	-0.3
Δημόσια κατανάλωση	-4.2	-7.0	-4.9	-6.4	-1.2	2.7
Ακαθάριστος σχηματισμός πάγιου κεφαλαίου	-19.3	-25.4	-21.7	-6.6	-3.2	0.2
Εξαγωγές αγαθών και υπηρεσιών	4.9	0.6	2.0	1.8	8.2	5.0
Εισαγωγές αγαθών και υπηρεσιών	-3.4	-9.6	-5.5	-3.5	6.7	7.9
Αποπληθωριστής ΑΕΠ	-0.2	1.0	-0.3	-2.0	-1.9	-0.3
ΑΕΠ σε τρέχουσες τιμές (δισεκατομμύρια €)	224.1	203.3	188.4	179.9	177.2	176.4
ΑΕΠ σε τρέχουσες τιμές	-5.6	-9.3	-7.3	-4.5	-1.5	-0.5
Εθνικός ΔΤΚ ⁽¹⁾ (μέσος δείκτης 12μήνου)	4.7	3.3	1.5	-0.9	-1.3	-1.7
Εν. ΔΤΚ ⁽²⁾ (μέσος δείκτης 12μήνου)	4.7	3.1	1.0	-0.9	-1.4	-1.1
Πυρήνας Πληθωρισμού ⁽³⁾ (μέσος δείκτης 12μήνου)	2.7	1.0	-0.3	-2.8	-1.4	-1.3
Ανεργία (μέσο ετήσιο ποσοστό)	12.7	17.9	24.4	27.5	26.5	24.9
<i>(% του ΑΕΠ)</i>						
<i>Δημόσια οικονομικά (Γενική Κυβέρνηση)</i>						
Σύνολο εσόδων	41.7	44.7	47.6	49.4	47.1	48.2
Σύνολο δαπανών	53.0	55.1	56.7	62.8	50.7	54.1
Πρωτογενείς δαπάνες	46.9	47.4	51.4	58.7	46.7	50.5
Ισοζύγιο Γενικής Κυβέρνησης	-11.3	-10.5	-9.1	-13.4	-3.6	-5.9
Πρωτογενές ισοζύγιο	-5.2	-2.8	-3.7	-9.2	0.4	-2.3
Ισοζύγιο Γενικής Κυβέρνησης (χωρίς την επίπτωση της υποστήριξης των χρηματοπιστωτικών ιδρυμάτων)	-11.7	-10.8	-6.3	-2.5	-3.7	-3.1
Χρέος Γενικής Κυβέρνησης κατά Μάαστριχτ ⁽⁴⁾	147.5	175.2	⁽¹⁰⁾ 162.0	178.2	180.3	176.7
<i>Ισοζύγιο πληρωμών⁽⁵⁾⁽⁶⁾⁽⁷⁾</i>						
Ισοζύγιο τρεχουσών συναλλαγών	-10.1	-8.8	-3.5	-1.4	-0.7	-0.8
Ισοζύγιο αγαθών και υπηρεσιών	-6.8	-4.8	-3.5	-2.2	-1.3	-0.6
Εξαγωγές αγαθών και υπηρεσιών	21.8	25.4	28.7	30.1	32.3	32.0
Εισαγωγές αγαθών και υπηρεσιών	28.5	30.2	32.1	32.3	33.6	32.6
Ισοζύγιο δευτερογενών εισοδημάτων	-0.8	-0.7	-0.5	1.0	-0.2	-0.3
Ισοζύγιο πρωτογενών εισοδημάτων	-2.5	-3.2	0.4	-0.3	0.8	0.1
Καθαρή διεθνής επενδυτική θέση	-99.8	-90.4	-117.6	-131.0	-133.0	-136.1
<i>(% μεταβολή, εκτός άλλης αναφοράς)</i>						
<i>Επιτόκια και χρηματοδότηση⁽⁵⁾</i>						
Επιτόκιο δανεισμού ⁽⁸⁾	6.5	7.6	7.2	6.9	6.1	5.8
Χρηματοδότηση του ιδιωτικού τομέα ⁽⁹⁾	0.0	-3.1	-4.0	-3.9	-3.1	-2.0
<i>Συναλλαγματικές ισοτιμίες⁽⁵⁾</i>						
Ονομαστική σταθμισμένη συναλλαγματική ισοτιμία	-2.8	0.5	-2.0	2.0	0.7	-2.7
Πραγματική σταθμισμένη συναλλαγματική ισοτιμία (με βάση τον ΔΤΚ)	-0.5	0.4	-3.5	-0.8	-1.8	-4.6

Πηγή: ΕΛΣΤΑΤ, εκτός άλλης αναφοράς.

- (1) ΔΤΚ: Δείκτης Τιμών Καταναλωτή (εθνικός). Έτος βάσης: 2020 = 100.0.
- (2) Εν. ΔΤΚ: Εναρμονισμένος ΔΤΚ. Έτος βάσης: 2015 = 100.0.
- (3) Πυρήνας Πληθωρισμού: ΔΤΚ, χωρίς διατροφή, ποτά, καπνό και ενέργεια. Έτος βάσης: 2020 = 100.0.
- (4) Το χρέος όπως ορίζεται από τη Συνθήκη του Μάαστριχτ.
- (5) Πηγή: Τράπεζα της Ελλάδος.
- (6) Βασίζεται στη νέα μεθοδολογία κατάρτισης του Ισοζυγίου Πληρωμών (BPM6).
- (7) Από τον Ιανουάριο 2009, η κατάρτιση του ισοζυγίου αγαθών βασίζεται στα στοιχεία εξωτερικού εμπορίου της ΕΛΣΤΑΤ στη θέση των στοιχείων διακανονισμού τραπεζικών συναλλαγών, που χρησιμοποιούνταν μέχρι πρότινος.
- (8) Δάνεια σε επιχειρήσεις, μέχρι 1 έτος. Ποσοστό στο τέλος Δεκεμβρίου, μη περιλαμβανομένων των επιβαρύνσεων.
- (9) Εξέλιξη της εγχώριας χρηματοδότησης των νοικοκυριών και επιχειρήσεων.
- (10) Περιλαμβάνει μείωση του χρέους στο πλαίσιο του προγράμματος ανταλλαγής ομολόγων (PSI).
- (11) Τα δεδομένα του ΑΕΠ και των συνιστωσών του για την περίοδο 2010 - 2021 έχουν αναθεωρηθεί με έτος βάσης το 2015. Οι εργασίες αναθεώρησης των δεδομένων με έτος βάσης το 2015 για την περίοδο 1995 - 2009 συνεχίζονται και ως εκ τούτου υπάρχει διακοπή της χρονοσειράς στο έτος 2010 στις τρέχουσες τιμές και στο έτος 2011 στις σταθερές τιμές προηγούμενου έτους.

Table 1. GREECE: SELECTED ECONOMIC INDICATORS, 2010 - 2021

	2016	2017	2018	2019	2020	2021
<i>(% change, unless otherwise indicated)</i>						
<i>Domestic economy</i>						
	-0.5	1.1	1.7	1.8	-9.0	8.3
GDP prices of reference year 2015 ⁽¹⁾	0.4	0.8	1.4	1.1	-3.5	7.6
Total domestic demand (contribution)	-0.6	2.5	1.7	1.8	-7.9	7.8
Private consumption	-0.1	-1.1	-3.5	1.7	2.6	3.7
Public consumption	2.3	8.5	-4.3	-3.3	-0.3	19.6
Gross fixed capital formation	-0.4	8.5	9.1	4.9	-21.5	21.9
Exports of goods and services	2.2	7.4	8.1	3.1	-7.6	16.1
Imports of goods and services	-0.6	0.3	-0.2	0.2	-0.8	2.1
GDP deflator	174.5	176.9	179.6	183.3	165.3	182.8
GDP at current prices (billion €)	-1.1	1.4	1.5	2.1	-9.8	10.6
GDP at current prices	-0.8	1.1	0.6	0.3	-1.2	1.2
CPI ⁽¹⁾ (annual average)	0.0	1.1	0.8	0.5	-1.3	0.6
HICP ⁽²⁾ (annual average)	-0.4	0.0	0.0	0.5	-0.7	-0.6
Core Inflation ⁽³⁾ (annual average)	23.5	21.5	19.3	17.3	16.3	
Unemployment (annual average rate)						
<i>(% of GDP)</i>						
<i>Public finance (General Government)</i>						
Total revenues	50.2	49.1	49.5	49.0	49.7	
Total expenditures	49.9	48.5	48.5	47.9	59.8	
Primary expenditures	46.7	45.4	45.1	44.9	56.8	
Overall balance	0.2	0.6	0.9	1.1	-10.1	
Primary balance	3.5	3.7	4.3	4.1	-7.1	
Overall balance (excluding the impact of the support to the financial institutions)	0.0	0.6	1.0	1.1	-10.1	
Gross debt (Maastricht) ⁽⁴⁾	180.5	179.5	186.4	180.7	206.3	
<i>Balance of payments⁽⁵⁾⁽⁶⁾⁽⁷⁾</i>						
Current account balance	-1.7	-1.9	-2.9	-1.5	-6.6	
Balance of goods and services	-1.0	-1.0	-1.8	-0.9	-6.8	
Exports of goods and services	31.2	34.9	38.7	39.6	31.2	
Imports of goods and services	32.1	35.9	40.5	40.6	38.0	
Secondary Income Balance	-0.3	-0.3	-0.2	0.3	0.3	
Primary Income Balance	-0.5	-0.6	-1.0	-0.9	-0.2	
Net international investment position	-139.1	-143.4	-148.6	-154.2	-175.0	
<i>(% change, unless otherwise indicated)</i>						
<i>Interest rates and credit⁽⁵⁾</i>						
Lending rate ⁽⁸⁾	5.4	5.1	4.8	4.5	4.1	
Credit to private sector ⁽⁹⁾	-1.5	-0.8	-1.1	-0.6	3.5	1.3
<i>Exchange rates⁽⁵⁾</i>						
Nominal effective exchange rate	1.3	1.4	2.1	-0.2	1.5	0.9
Real effective exchange rate (CPI - based)	0.5	0.6	0.6	-1.5	-0.8	-1.0

Source: ELSTAT, unless otherwise indicated.

- (1) CPI: Consumer Price Index. Reference year: 2020 = 100.0.
- (2) HICP: Harmonised Index of Consumer Prices. Reference year: 2015 = 100.0.
- (3) Core Inflation: CPI, excluding food, beverages, tobacco and energy. Reference year: 2020 = 100.0.
- (4) Debt as defined in the Maastricht Treaty.
- (5) Source: Bank of Greece.
- (6) Is based on the new compilation methodology of the Balance of Payments (BPM6).
- (7) From January 2009, the compilation of imports and exports of goods is based on ELSTAT's trade statistics instead of the settlements data formerly used.
- (8) Loans to corporations, up to 1 year. Percentage at the end of December, excluding charges.
- (9) Domestic credit growth to households and enterprises.
- (10) Includes debt reduction under the private sector involvement (PSI) initiative.
- (11) GDP (and components) data for 2010 - 2021 have been revised with 2015 as base year. The revision of data for the years 1995 - 2009 is in progress and thus there is a break in year 2010 in the series of current prices and in year 2011 in the series of constant previous year prices.

Πίνακας 2. ΕΛΛΑΣ: ΑΚΑΘΑΡΙΣΤΟ ΕΓΧΩΡΙΟ ΠΡΟΪΟΝ ΣΕ ΤΡΕΧΟΥΣΕΣ ΤΙΜΕΣ, 2010 - 2021⁽¹⁾⁽³⁾

Σε εκατομμύρια €

	2010	2011	2012	2013	2014	2015
Προσέγγιση παραγωγής						
Παραγωγή αγαθών και υπηρεσιών (σε βασικές τιμές)	355,758	323,282	306,792	298,905	293,510	287,711
Ενδιάμεση ανάλωση (σε αγοραίες τιμές)	158,029	145,102	140,641	139,439	137,017	131,876
Ακαθάριστη προστιθέμενη αξία (σε βασικές τιμές)	197,729	178,181	166,151	159,467	156,493	155,836
Γεωργία, θήρα και δασοκομία, αλιεία	6,698	6,331	6,482	6,085	6,352	6,816
Βιομηχανία, συμπεριλαμβανομένης ενέργειας και κατασκευών	33,397	29,230	27,889	27,090	25,025	25,572
Υπηρεσίες	157,634	142,620	131,779	126,292	125,115	123,447
Φόροι επί των προϊόντων	26,920	25,796	23,320	22,263	22,235	22,136
Επιδοτήσεις επί των προϊόντων	525	668	1,090	1,845	1,492	1,603
Προσέγγιση δαπάνης						
Τελική καταναλωτική δαπάνη	200,848	186,685	174,211	162,828	158,915	156,874
Νοικοκυριών και ΜΚΙΕΝ ⁽²⁾	150,741	141,761	132,276	125,549	122,428	120,454
Νοικοκυριών	148,020	139,166	129,833	122,999	119,850	117,781
ΜΚΙΕΝ ⁽²⁾	2,721	2,595	2,443	2,550	2,578	2,674
Γενικής Κυβέρνησης	50,107	44,924	41,935	37,279	36,487	36,419
Ακαθάριστος σχηματισμός κεφαλαίου	40,312	28,525	22,790	21,485	21,077	21,300
Ακαθάριστος σχηματισμός πάγιου κεφαλαίου	37,113	27,805	21,720	20,141	19,202	18,995
Μεταβολή αποθεμάτων/Αποκτήσεις μείον διαθεσίεις τιμαλφών	3,198	721	1,071	1,344	1,875	2,305
Εγχώρια ζήτηση	241,160	215,211	197,001	184,313	179,992	178,174
Εξαγωγές αγαθών και υπηρεσιών	48,855	51,823	54,145	54,338	57,576	56,662
Εισαγωγές αγαθών και υπηρεσιών	65,891	63,725	62,766	58,767	60,332	58,467
Εξωτερικό ισοζύγιο αγαθών και υπηρεσιών	-17,036	-11,903	-8,621	-4,429	-2,756	-1,805
Προσέγγιση εισοδήματος						
Αμοιβές εξαρτημένης εργασίας	80,474	74,331	67,853	62,263	62,541	61,770
Ακαθάριστο λειτουργικό πλεόνασμα / μεικτό εισόδημα	118,391	105,111	98,247	96,389	90,912	90,266
Φόροι επί της παραγωγής και των εισαγωγών	28,734	28,159	26,694	26,110	28,250	28,760
Επιδοτήσεις	3,475	4,293	4,414	4,878	4,467	4,428
Ακαθάριστο εγχώριο προϊόν σε αγοραίες τιμές	224,124	203,308	188,381	179,884	177,236	176,369

Πηγή: Διεύθυνση Εθνικών Λογαριασμών ΕΛΣΤΑΤ.

(1) 2019 - 2021: Προσωρινά στοιχεία.

(2) Μη Κερδοσκοπικά Ιδρύματα που Εξυπηρετούν Νοικοκυριά.

(3) Τα δεδομένα του ΑΕΠ και των συνιστωσών του για την περίοδο 2010 - 2021 έχουν εκτιμηθεί με έτος βάσης το 2015. Οι εργασίες αναθεώρησης των δεδομένων με έτος βάσης το 2015 για την περίοδο 1995 - 2009 συνεχίζονται και ως εκ τούτου υπάρχει διακοπή της χρονοσειράς στο έτος 2010 στις τρέχουσες τιμές και στο έτος 2011 στις σταθερές τιμές προηγούμενου έτους.

Πίνακας 3. ΕΛΛΑΣ: ΑΚΑΘΑΡΙΣΤΟ ΕΓΧΩΡΙΟ ΠΡΟΪΟΝ ΣΕ ΣΤΑΘΕΡΕΣ ΤΙΜΕΣ 2015, 2010 - 2021⁽¹⁾⁽³⁾

Σε εκατομμύρια €

	2010	2011	2012	2013	2014	2015
Προσέγγιση παραγωγής						
Παραγωγή αγαθών και υπηρεσιών (σε βασικές τιμές)	336,528	301,046	284,135	283,128	283,782	287,711
Ενδιάμεση ανάλωση (σε αγοραίες τιμές)	150,775	132,277	125,210	127,302	128,180	131,876
Ακαθάριστη προστιθέμενη αξία (σε βασικές τιμές)	186,233	169,165	159,282	155,988	155,722	155,836
Γεωργία, θήρα και δασοκομία, αλιεία	6,557	6,742	7,146	6,644	6,985	6,816
Βιομηχανία, συμπεριλαμβανομένης ενέργειας και κατασκευών	36,352	31,577	29,548	27,688	25,754	25,572
Υπηρεσίες	143,782	131,082	122,892	121,748	123,011	123,447
Φόροι επί των προϊόντων	31,322	26,110	22,403	21,769	22,459	22,136
Επιδοτήσεις επί των προϊόντων	620	794	1,193	1,897	1,464	1,603
Προσέγγιση δαπάνης						
Τελική καταναλωτική δαπάνη	191,592	175,806	163,641	156,889	156,319	156,874
Νοικοκυριών και ΜΚΙΕΝ ⁽²⁾	148,406	135,545	125,284	121,000	120,876	120,454
Νοικοκυριών	145,661	133,012	122,935	118,528	118,339	117,781
ΜΚΙΕΝ ⁽²⁾	2,741	2,530	2,346	2,472	2,538	2,674
Γενικής Κυβέρνησης	43,312	40,299	38,338	35,902	35,456	36,419
Ακαθάριστος σχηματισμός κεφαλαίου	37,503	25,564	20,170	19,548	20,394	21,300
Ακαθάριστος σχηματισμός πάγιου κεφαλαίου	35,894	26,787	20,978	19,589	18,964	18,995
Εγχώρια ζήτηση	229,414	201,464	183,736	176,377	176,701	178,174
Εξαγωγές αγαθών και υπηρεσιών	47,721	48,026	48,969	49,844	53,955	56,662
Εισαγωγές αγαθών και υπηρεσιών	61,594	55,684	52,615	50,785	54,211	58,467
Ακαθάριστο εγχώριο προϊόν σε αγοραίες τιμές	216,113	194,179	180,418	175,879	176,715	176,369

Πηγή: Διεύθυνση Εθνικών Λογαριασμών ΕΛΣΤΑΤ.

(1) 2019 - 2021: Προσωρινά στοιχεία.

(2) Μη Κερδοσκοπικά Ιδρύματα που Εξυπηρετούν Νοικοκυριά.

(3) Τα δεδομένα του ΑΕΠ και των συνιστωσών του για την περίοδο 2010 - 2021 έχουν εκτιμηθεί με έτος βάσης το 2015. Οι εργασίες αναθεώρησης των δεδομένων με έτος βάσης το 2015 για την περίοδο 1995 - 2009 συνεχίζονται και ως εκ τούτου υπάρχει διακοπή της χρονοσειράς στο έτος 2010 στις τρέχουσες τιμές και στο έτος 2011 στις σταθερές τιμές προηγούμενου έτους.

Table 2. GREECE: GROSS DOMESTIC PRODUCT AT CURRENT PRICES, 2010 - 2021⁽¹⁾⁽³⁾

In million €

	2016	2017	2018	2019	2020	2021	
	277,799	287,256	295,990	300,505	261,649	297,268	Production approach
Output of goods and services (at basic prices)	125,602	132,912	140,379	141,743	116,516	137,591	Intermediate consumption (at purchasers' prices)
Intermediate consumption (at purchasers' prices)	152,197	154,344	155,611	158,762	145,133	159,677	Gross value added (at basic prices)
Gross value added (at basic prices)	6,134	6,822	6,528	6,926	6,995	7,126	Agriculture, hunting and forestry, fishing
Agriculture, hunting and forestry, fishing	25,358	24,287	24,471	24,424	24,795	29,154	Industry, including energy and construction
Industry, including energy and construction	120,705	123,236	124,612	127,412	113,344	123,398	Services
Services	23,973	24,210	25,476	25,975	21,910	24,626	Taxes on products
Taxes on products	1,676	1,651	1,529	1,486	1,717	1,473	Subsidies on products
Subsidies on products							Expenditure approach
	154,615	158,307	159,832	163,315	153,120	164,700	Final consumption expenditure
Final consumption expenditure	118,647	122,054	124,323	126,602	115,470	125,750	Households and NPISH ⁽²⁾
Households and NPISH ⁽²⁾	115,688	119,254	121,520	123,739	112,643	122,667	Households
Households	2,959	2,800	2,803	2,863	2,828	3,083	NPISH ⁽²⁾
NPISH ⁽²⁾	35,968	36,253	35,509	36,713	37,650	38,950	General Government
General Government	22,400	21,269	23,612	23,099	24,796	32,619	Gross capital formation
Gross capital formation	19,209	20,855	20,017	19,384	19,271	23,580	Gross fixed capital formation
Gross fixed capital formation	3,191	413	3,595	3,715	5,525	9,040	Changes in inventories/Acquisitions less disposals of valuables
Changes in inventories/Acquisitions less disposals of valuables	177,014	179,576	183,444	186,414	177,916	197,319	Domestic demand
Domestic demand	54,595	61,976	70,015	73,542	52,878	74,283	Exports of goods and services
Exports of goods and services	57,115	64,649	73,901	76,706	65,467	88,772	Imports of goods and services
Imports of goods and services	-2,520	-2,673	-3,886	-3,164	-12,589	-14,489	External balance of goods and services
External balance of goods and services							Income approach
	62,992	63,853	65,900	67,476	65,796	66,898	Compensation of employees
Compensation of employees	85,339	86,481	86,158	88,267	80,651	96,021	Gross operating surplus / mixed income
Gross operating surplus / mixed income	30,570	30,948	31,658	32,042	27,563	30,829	Taxes on production and imports
Taxes on production and imports	4,406	4,379	4,158	4,536	8,683	10,918	Subsidies
Subsidies	174,494	176,903	179,558	183,250	165,326	182,830	Gross domestic product at market prices

Source: National Accounts Division ELSTAT.

(1) 2019 - 2021: Provisional data.

(2) Non-Profit Institutions Serving Households.

(3) GDP (and components) data for 2010 - 2021 have been estimated with 2015 as base year.

The revision of years 1995 - 2009 is in progress and thus there is a break in year 2010 in the series of current prices and in year 2011 in the series of constant previous year prices.

Table 3. GREECE: GROSS DOMESTIC PRODUCT AT CONSTANT PRICES OF 2015, 2010 - 2021⁽¹⁾⁽³⁾

In million €

	2016	2017	2018	2019	2020	2021	
	285,113	291,279	296,798	298,831	265,409	288,399	Production approach
Output of goods and services (at basic prices)	130,570	134,056	137,569	137,648	118,832	130,856	Intermediate consumption (at purchasers' prices)
Intermediate consumption (at purchasers' prices)	154,543	157,238	159,235	161,227	146,772	157,770	Gross value added (at basic prices)
Gross value added (at basic prices)	6,309	7,131	6,987	7,356	7,046	6,453	Agriculture, hunting and forestry, fishing
Agriculture, hunting and forestry, fishing	26,130	25,682	26,619	26,916	27,464	30,284	Industry, including energy and construction
Industry, including energy and construction	122,104	124,421	125,644	126,984	112,593	121,451	Services
Services	22,778	22,032	22,820	23,896	21,917	25,014	Taxes on products
Taxes on products	1,811	1,772	1,637	1,540	1,687	1,874	Subsidies on products
Subsidies on products							Expenditure approach
	156,100	158,700	159,585	162,399	153,474	163,901	Final consumption expenditure
Final consumption expenditure	119,720	122,708	124,854	127,095	117,118	126,241	Households and NPISH ⁽²⁾
Households and NPISH ⁽²⁾	116,722	119,901	122,063	124,251	114,271	123,169	Households
Households	2,998	2,806	2,791	2,844	2,844	3,069	NPISH ⁽²⁾
NPISH ⁽²⁾	36,380	35,989	34,747	35,321	36,248	37,604	General Government
General Government	22,710	21,590	23,269	22,535	24,915	27,221	Gross capital formation
Gross capital formation	19,437	21,081	20,166	19,502	19,444	23,257	Gross fixed capital formation
Gross fixed capital formation	178,810	180,295	182,843	184,909	178,426	191,161	Domestic demand
Domestic demand	56,427	61,230	66,813	70,077	54,979	67,041	Exports of goods and services
Exports of goods and services	59,728	64,132	69,326	71,442	65,991	76,594	Imports of goods and services
Imports of goods and services	175,510	177,426	180,387	183,640	167,077	181,005	Gross domestic product at market prices

Source: National Accounts Division ELSTAT.

(1) 2019 - 2021: Provisional data.

(2) Non-Profit Institutions Serving Households.

(3) GDP (and components) data for 2010 - 2021 have been estimated with 2015 as base year.

The revision of years 1995 - 2009 is in progress and thus there is a break in year 2010 in the series of current prices and in year 2011 in the series of constant previous year prices.

Πίνακας 4. ΕΛΛΑΣ: ΑΚΑΘΑΡΙΣΤΟ ΕΓΧΩΡΙΟ ΠΡΟΪΟΝ, 2010 - 2021⁽¹⁾⁽³⁾

Ετήσιες μεταβολές όγκου (%)

	2010	2011	2012	2013	2014	2015
Προσέγγιση παραγωγής						
Παραγωγή αγαθών και υπηρεσιών (σε βασικές τιμές)	-7.3	-10.5	-5.6	-0.4	0.2	1.4
Ενδιάμεση ανάλωση (σε αγοραίες τιμές)	-9.4	-12.3	-5.3	1.7	0.7	2.9
Ακαθάριστη προστιθέμενη αξία (σε βασικές τιμές)	-5.7	-9.2	-5.8	-2.1	-0.2	0.1
Γεωργία, θήρα και δασοκομία, αλιεία	4.7	2.8	6.0	-7.0	5.1	-2.4
Βιομηχανία, συμπεριλαμβανομένης ενέργειας και κατασκευών	-13.5	-13.1	-6.4	-6.3	-7.0	-0.7
Υπηρεσίες	-4.4	-8.8	-6.2	-0.9	1.0	0.4
Φόροι επί των προϊόντων	-3.7	-16.6	-14.2	-2.8	3.2	-1.4
Επιδοτήσεις επί των προϊόντων	-1.3	27.9	50.3	59.0	-22.8	9.5
Προσέγγιση δαπάνης						
Τελική καταναλωτική δαπάνη	-5.9	-8.2	-6.9	-4.1	-0.4	0.4
Νοικοκυριών και ΜΚΙΕΝ ⁽²⁾	-6.5	-8.7	-7.6	-3.4	-0.1	-0.3
Γενικής Κυβέρνησης	-4.2	-7.0	-4.9	-6.4	-1.2	2.7
Ακαθάριστος σχηματισμός κεφαλαίου	-10.8	-31.8	-21.1	-3.1	4.3	4.4
Ακαθάριστος σχηματισμός πάγιου κεφαλαίου	-19.3	-25.4	-21.7	-6.6	-3.2	0.2
Εγχώρια ζήτηση	-7.2	-12.9	-9.1	-4.1	0.2	0.8
Εξαγωγές αγαθών και υπηρεσιών	4.9	0.6	2.0	1.8	8.2	5.0
Εισαγωγές αγαθών και υπηρεσιών	-3.4	-9.6	-5.5	-3.5	6.7	7.9
Ακαθάριστο εγχώριο προϊόν σε αγοραίες τιμές	-5.5	-10.1	-7.1	-2.5	0.5	-0.2

Πηγή: Διεύθυνση Εθνικών Λογαριασμών ΕΛΣΤΑΤ.

(1) 2019 - 2021: Προσωρινά στοιχεία.

(2) Μη Κερδοσκοπικά Ιδρύματα που Εξυπηρετούν Νοικοκυριά.

(3) Τα δεδομένα του ΑΕΠ και των συνιστωσών του για την περίοδο 2010 - 2021 έχουν εκτιμηθεί με έτος βάσης το 2015.

Οι εργασίες αναθεώρησης των δεδομένων με έτος βάσης το 2015 για την περίοδο 1995 - 2009 συνεχίζονται και ως εκ τούτου υπάρχει διακοπή της χρονοσειράς στο έτος 2010 στις τρέχουσες τιμές και στο έτος 2011 στις σταθερές τιμές προηγούμενου έτους.

Table 4. GREECE: GROSS DOMESTIC PRODUCT, 2010 - 2021⁽¹⁾⁽³⁾

Annual volume changes (%)

	2016	2017	2018	2019	2020	2021
Production approach						
8.7 Output of goods and services (at basic prices)	-0.9	2.2	1.9	0.7	-11.2	8.7
10.1 Intermediate consumption (at purchasers' prices)	-1.0	2.7	2.6	0.1	-13.7	10.1
7.5 Gross value added (at basic prices)	-0.8	1.7	1.3	1.3	-9.0	7.5
-8.4 Agriculture, hunting and forestry, fishing	-7.4	13.0	-2.0	5.3	-4.2	-8.4
10.3 Industry, including energy and construction	2.2	-1.7	3.6	1.1	2.0	10.3
7.9 Services	-1.1	1.9	1.0	1.1	-11.3	7.9
14.1 Taxes on products	2.9	-3.3	3.6	4.7	-8.3	14.1
11.0 Subsidies on products	13.0	-2.2	-7.6	-5.9	9.6	11.0
Expenditure approach						
6.8 Final consumption expenditure	-0.5	1.7	0.6	1.8	-5.5	6.8
7.8 Households and NPISH ⁽²⁾	-0.6	2.5	1.7	1.8	-7.9	7.8
3.7 General Government	-0.1	-1.1	-3.5	1.7	2.6	3.7
9.3 Gross capital formation	6.6	-4.9	7.8	-3.2	10.6	9.3
19.6 Gross fixed capital formation	2.3	8.5	-4.3	-3.3	-0.3	19.6
7.6 Domestic demand	0.4	0.8	1.4	1.1	-3.5	7.6
21.9 Exports of goods and services	-0.4	8.5	9.1	4.9	-21.5	21.9
16.1 Imports of goods and services	2.2	7.4	8.1	3.1	-7.6	16.1
8.3 Gross domestic product at market prices	-0.5	1.1	1.7	1.8	-9.0	8.3

Source: National Accounts Division ELSTAT.

(1) 2019 - 2021: Provisional data.

(2) Non-Profit Institutions Serving Households.

(3) GDP (and components) data for 2010 - 2021 have been estimated with 2015 as base year.

The revision of years 1995 - 2009 is in progress and thus there is a break in year 2010 in the series of current prices and in year 2011 in the series of constant previous year prices.

ΑΕΠ (ρυθμός ανάπτυξης) και εγχώρια ζήτηση (συμμετοχή)
GDP (growth rate) and domestic demand (contribution)

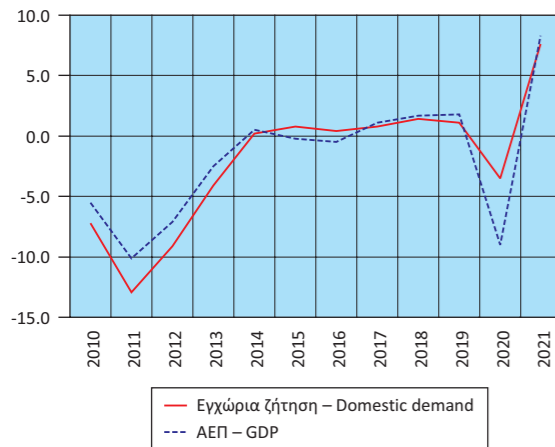

Εγχώρια ζήτηση: Συνιστώσες (ρυθμός ανάπτυξης)
Domestic demand: Components (growth rate)

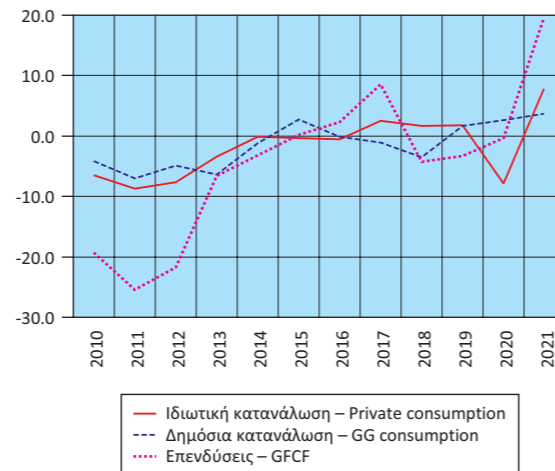

Εισαγωγές - Εξαγωγές αγαθών και υπηρεσιών
(ρυθμός ανάπτυξης)
Imports - Exports of goods and services
(growth rate)

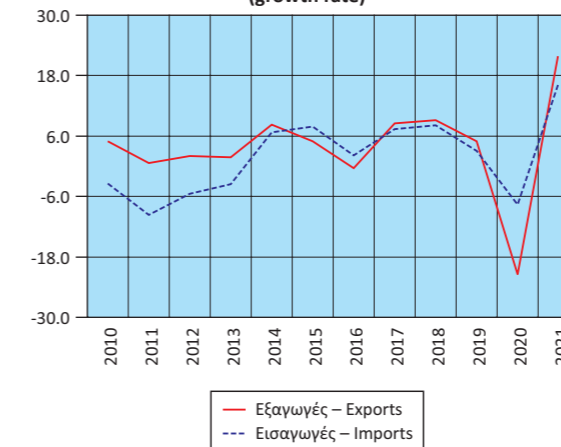

Ακαθάριστη προστιθέμενη αξία (ρυθμός ανάπτυξης)
Gross value added (growth rate)

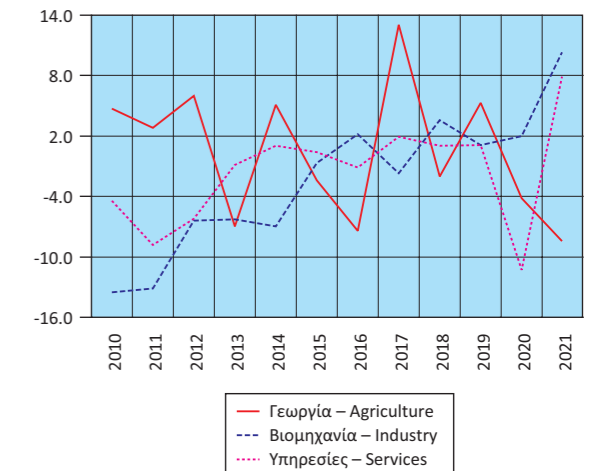

Πίνακας 5. ΕΛΛΑΣ: ΑΚΑΘΑΡΙΣΤΟ ΕΓΧΩΡΙΟ ΠΡΟΪΟΝ, ΤΡΙΜΗΝΙΑΙΑ ΣΤΟΙΧΕΙΑ, 2018 - 2021⁽¹⁾⁽³⁾

Σε εκατομμύρια €. Έτος αναφοράς 2015. Σε τρέχουσες τιμές. Μη εποχικά διορθωμένα στοιχεία

	2018 Q3	2018 Q4	2019 Q1	2019 Q2	2019 Q3	2019 Q4	2020 Q1
Προσέγγιση παραγωγής							
Ακαθάριστη προστιθέμενη αξία (σε βασικές τιμές)	41,567	39,163	35,768	40,048	43,281	39,666	35,474
Γεωργία, θήρα και δασοκομία, αλιεία	1,614	1,648	1,671	1,733	1,752	1,770	1,736
Βιομηχανία, συμπεριλαμβανομένης ενέργειας και κατασκευών	6,252	6,448	5,648	6,062	6,366	6,348	5,885
Υπηρεσίες	33,701	31,067	28,449	32,253	35,164	31,547	27,853
Φόροι επί των προϊόντων	6,962	6,646	6,003	6,392	7,038	6,542	5,474
Επιδοτήσεις επί των προϊόντων	433	337	298	390	448	350	358
Προσέγγιση δαπάνης							
Τελική καταναλωτική δαπάνη	39,348	41,869	38,310	41,520	40,546	42,939	37,672
Νοικοκυριών και ΜΚΙΕΝ ⁽²⁾	30,589	32,128	29,889	31,988	31,768	32,958	28,950
Νοικοκυριών	29,898	31,406	29,222	31,272	31,049	32,196	28,260
ΜΚΙΕΝ ⁽²⁾	691	722	667	715	719	762	690
Γενικής Κυβέρνησης	8,759	9,741	8,422	9,532	8,778	9,981	8,721
Ακαθάριστος σχηματισμός κεφαλαίου	4,185	6,604	7,990	5,122	3,468	6,520	7,514
Ακαθάριστος σχηματισμός πάγιου κεφαλαίου	4,383	5,835	4,104	4,788	4,752	5,740	4,115
Μεταβολή αποθεμάτων	-198	769	3,886	334	-1,284	779	3,399
Εγχώρια ζήτηση	43,532	48,474	46,300	46,642	44,014	49,458	45,185
Εξαγωγές αγαθών και υπηρεσιών	23,128	16,256	13,752	18,556	24,959	16,275	13,474
Εισαγωγές αγαθών και υπηρεσιών	18,565	19,257	18,580	19,147	19,103	19,876	18,069
Εξωτερικό ισοζύγιο αγαθών και υπηρεσιών	4,563	-3,001	-4,827	-592	5,856	-3,601	-4,595
Προσέγγιση εισοδήματος							
Αμοιβές εξαρτημένης εργασίας	15,863	17,387	15,795	17,685	16,353	17,644	16,055
Ακαθάριστο λειτουργικό πλεόνασμα / μεικτό εισόδημα	24,540	19,705	19,978	22,078	25,844	20,368	19,562
Φόροι επί της παραγωγής και των εισαγωγών	8,769	9,406	6,719	7,395	8,891	9,038	6,036
Επιδοτήσεις	1,077	1,026	1,018	1,107	1,217	1,193	1,062
Ακαθάριστο εγχώριο προϊόν σε αγοραίες τιμές	48,095	45,472	41,473	46,050	49,870	45,857	40,591

Πηγή: Διεύθυνση Εθνικών Λογαριασμών ΕΛΣΤΑΤ.

(1) 2018 - 2021: Προσωρινά στοιχεία.

(2) Μη Κερδοσκοπικά Ιδρύματα που Εξυπηρετούν Νοικοκυριά.

(3) Από το 2010 και εξής, τα δεδομένα του ΑΕΠ και των συνιστωσών του έχουν αναθεωρηθεί με έτος βάσης το 2015.

Πίνακας 6. ΕΛΛΑΣ: ΑΚΑΘΑΡΙΣΤΟ ΕΓΧΩΡΙΟ ΠΡΟΪΟΝ, ΤΡΙΜΗΝΙΑΙΑ ΣΤΟΙΧΕΙΑ, 2018 - 2021⁽¹⁾⁽³⁾

Σε εκατομμύρια €. Έτος αναφοράς 2015. Μη εποχικά διορθωμένα στοιχεία

	2018 Q3	2018 Q4	2019 Q1	2019 Q2	2019 Q3	2019 Q4	2020 Q1
Προσέγγιση παραγωγής							
Ακαθάριστη προστιθέμενη αξία (σε βασικές τιμές)	42,311	39,952	36,671	40,606	43,647	40,304	35,968
Γεωργία, θήρα και δασοκομία, αλιεία	1,726	1,752	1,780	1,840	1,859	1,877	1,805
Βιομηχανία, συμπεριλαμβανομένης ενέργειας και κατασκευών	6,826	7,048	6,155	6,675	7,075	7,108	6,502
Υπηρεσίες	33,780	31,204	28,779	32,121	34,730	31,389	27,754
Φόροι επί των προϊόντων	6,234	5,918	5,315	5,826	6,656	6,099	5,387
Επιδοτήσεις επί των προϊόντων	441	414	344	388	423	385	413
Προσέγγιση δαπάνης							
Τελική καταναλωτική δαπάνη	39,035	41,543	38,652	41,157	40,071	42,518	37,726
Νοικοκυριών και ΜΚΙΕΝ ⁽²⁾	30,573	32,139	30,319	31,971	31,848	32,958	29,230
Νοικοκυριών	29,889	31,423	29,649	31,264	31,134	32,204	28,539
ΜΚΙΕΝ ⁽²⁾	684	716	669	707	713	754	691
Γενικής Κυβέρνησης	8,466	9,404	8,340	9,184	8,240	9,556	8,488
Ακαθάριστος σχηματισμός κεφαλαίου	4,035	6,845	7,427	5,066	3,607	6,435	7,801
Ακαθάριστος σχηματισμός πάγιου κεφαλαίου	4,411	5,866	4,136	4,807	4,779	5,780	4,162
Εγχώρια ζήτηση	43,085	48,376	46,097	46,209	43,650	48,953	45,565
Εξαγωγές αγαθών και υπηρεσιών	22,076	15,331	13,254	17,517	23,778	15,527	13,329
Εισαγωγές αγαθών και υπηρεσιών	17,150	18,220	17,533	17,726	17,844	18,339	17,741
Εξωτερικό ισοζύγιο αγαθών και υπηρεσιών	4,926	-2,888	-4,278	-208	5,934	-2,813	-4,412
Ακαθάριστο εγχώριο προϊόν σε αγοραίες τιμές	48,113	45,468	41,640	46,034	49,919	46,047	40,962

Πηγή: Διεύθυνση Εθνικών Λογαριασμών ΕΛΣΤΑΤ.

(1) 2018 - 2021: Προσωρινά στοιχεία.

(2) Μη Κερδοσκοπικά Ιδρύματα που Εξυπηρετούν Νοικοκυριά.

(3) Από το 2010 και εξής, τα δεδομένα του ΑΕΠ και των συνιστωσών του έχουν αναθεωρηθεί με έτος βάσης το 2015.

Table 5. GREECE: GROSS DOMESTIC PRODUCT, QUARTERLY DATA, 2018 - 2021⁽¹⁾⁽³⁾

In million €. Reference year 2015. At current prices. Non-seasonally adjusted data

	2020 Q2	2020 Q3	2020 Q4	2021 Q1	2021 Q2	2021 Q3	2021 Q4	
	33,802	38,744	37,114	35,134	38,547	44,376	41,620	Production approach
	1,746	1,749	1,764	1,676	1,807	1,787	1,856	Gross value added (at basic prices)
	5,769	6,548	6,593	6,346	7,040	7,736	8,032	Agriculture, hunting and forestry, fishing Industry, including energy and construction
	26,287	30,446	28,757	27,113	29,700	34,853	31,732	Services
	4,583	6,260	5,593	5,016	5,937	7,021	6,653	Taxes on products
	499	513	347	389	420	329	335	Subsidies on products
	36,184	39,955	39,309	35,616	41,088	43,549	44,447	Expenditure approach
	26,873	30,837	28,810	26,743	31,362	33,879	33,766	Final consumption expenditure
	26,217	30,074	28,092	26,105	30,597	33,040	32,924	Households and NPISH ⁽²⁾
	655	763	718	638	765	839	842	Households
	9,311	9,118	10,499	8,873	9,726	9,670	10,681	NPISH ⁽²⁾
	4,890	6,160	6,233	8,614	7,405	6,596	10,004	General Government
	4,629	4,868	5,660	4,928	5,652	5,957	7,043	Gross capital formation
	261	1,292	573	3,686	1,753	640	2,961	Gross fixed capital formation
	41,073	46,115	45,542	44,230	48,493	50,145	54,451	Changes in inventories
	11,268	14,906	13,231	13,536	16,388	24,382	19,977	Domestic demand
	14,456	16,530	16,413	18,006	20,817	23,459	26,490	Exports of goods and services
	-3,188	-1,624	-3,182	-4,469	-4,429	923	-6,513	Imports of goods and services
	16,498	15,995	17,248	15,310	16,809	16,575	18,203	External balance of goods and services
	18,749	23,528	18,813	21,175	23,386	28,335	23,125	Income approach
	5,421	7,249	8,857	5,700	6,889	8,266	9,974	Compensation of employees
	2,782	2,281	2,557	2,425	3,020	2,108	3,365	Gross operating surplus / mixed income
								Taxes on production and imports
								Subsidies
	37,885	44,491	42,360	39,761	44,064	51,068	47,937	Gross domestic product at market prices

Source: National Accounts Division ELSTAT.

(1) 2018 - 2021: Provisional data.

(2) Non-Profit Institutions Serving Households.

(3) From 2010 onwards, the data on GDP and its components have been revised with base year 2015.

Table 6. GREECE: GROSS DOMESTIC PRODUCT, QUARTERLY DATA, 2018 - 2021⁽¹⁾⁽³⁾

In million €. Reference year 2015. Non-seasonally adjusted data

	2020 Q2	2020 Q3	2020 Q4	2021 Q1	2021 Q2	2021 Q3	2021 Q4	
	34,229	39,097	37,479	35,790	38,645	43,515	39,820	Production approach
	1,747	1,750	1,743	1,674	1,720	1,518	1,542	Gross value added (at basic prices)
	6,512	7,267	7,282	7,000	7,546	8,053	7,793	Agriculture, hunting and forestry, fishing Industry, including energy and construction
	26,092	30,187	28,591	27,257	29,530	34,059	30,639	Services
	4,705	6,111	5,714	5,249	6,084	7,053	6,628	Taxes on products
	392	450	433	412	447	507	507	Subsidies on products
	36,186	40,127	39,435	36,343	41,193	43,090	43,276	Expenditure approach
	27,136	31,455	29,297	27,387	31,639	33,952	33,263	Final consumption expenditure
	26,479	30,682	28,571	26,739	30,874	33,117	32,439	Households and NPISH ⁽²⁾
	656	772	725	647	765	834	823	Households
	9,005	8,679	10,077	8,913	9,535	9,161	9,995	NPISH ⁽²⁾
	5,414	5,753	5,945	8,047	6,597	4,748	7,829	General Government
	4,691	4,909	5,682	4,953	5,620	5,887	6,796	Gross capital formation
	41,602	45,877	45,382	44,395	47,800	47,853	51,114	Gross fixed capital formation
	12,262	15,527	13,861	12,943	15,033	22,416	16,649	Domestic demand
	15,244	16,613	16,392	16,630	18,426	19,870	21,667	Exports of goods and services
	-2,982	-1,086	-2,531	-3,687	-3,394	2,546	-5,018	Imports of goods and services
	38,523	44,803	42,789	40,644	44,306	50,088	45,967	External balance of goods and services
								Gross domestic product at market prices

Source: National Accounts Division ELSTAT.

(1) 2018 - 2021: Provisional data.

(2) Non-Profit Institutions Serving Households.

(3) From 2010 onwards, the data on GDP and its components have been revised with base year 2015.

Πίνακας 7. ΕΛΛΑΣ: ΑΚΑΘΑΡΙΣΤΟ ΕΓΧΩΡΙΟ ΠΡΟΪΟΝ, ΤΡΙΜΗΝΙΑΙΑ ΣΤΟΙΧΕΙΑ, 2018 - 2021^{(1) (4)}

Αλυσωτοί δείκτες όγκου. Έτος αναφοράς 2015. Μη εποχικά διορθωμένα στοιχεία

(Ετήσιες μεταβολές %)	2018 Q3	2018 Q4	2019 Q1	2019 Q2	2019 Q3	2019 Q4	2020 Q1
Προσέγγιση παραγωγής							
Ακαθάριστη προστιθέμενη αξία (σε βασικές τιμές)	0.3	1.3	-0.5	1.2	3.2	0.9	-1.9
Γεωργία, θήρα και δασοκομία, αλιεία	-7.8	-1.6	2.1	4.2	7.7	7.1	1.4
Βιομηχανία, συμπεριλαμβανομένης ενέργειας και κατασκευών	-4.2	7.1	2.0	-1.9	3.7	0.8	5.6
Υπηρεσίες	1.7	0.3	-1.1	1.7	2.8	0.6	-3.6
Φόροι επί των προϊόντων	7.6	3.6	2.9	5.9	6.8	3.0	1.4
Επιδοτήσεις επί των προϊόντων	-8.7	-7.7	-6.9	-5.9	-4.2	-7.0	20.0
Προσέγγιση δαπάνης							
Τελική καταναλωτική δαπάνη	1.3	-1.6	-1.6	3.6	2.7	2.3	-2.4
Νοικοκυριών και ΜΚΙΕΝ ⁽²⁾	2.7	-0.2	-1.7	2.1	4.2	2.6	-3.6
Γενικής Κυβέρνησης	-3.3	-5.9	-1.3	8.9	-2.7	1.6	1.8
Ακαθάριστος σχηματισμός κεφαλαίου	-2.0	25.2	13.1	-13.0	-10.6	-6.0	5.0
Ακαθάριστος σχηματισμός πάγιου κεφαλαίου	-31.9	-14.2	0.7	-16.9	8.4	-1.5	0.6
Εγχώρια ζήτηση ⁽³⁾	0.9	1.6	0.7	1.4	1.1	1.3	-1.3
Εξαγωγές αγαθών και υπηρεσιών	6.9	13.5	5.7	3.9	7.7	1.3	0.6
Εισαγωγές αγαθών και υπηρεσιών	9.4	10.2	5.0	2.7	4.0	0.7	1.2
Εξωτερικό ισοζύγιο αγαθών και υπηρεσιών	0.4	0.1	-0.7	0.4	2.7	-0.1	-0.4
Ακαθάριστο εγχώριο προϊόν σε αγοραίες τιμές	1.3	1.7	0.0	1.9	3.8	1.3	-1.6

Πηγή: Διεύθυνση Εθνικών Λογαριασμών ΕΛΣΤΑΤ.

(1) 2018 - 2021: Προσωρινά στοιχεία.

(2) Μη Κερδοσκοπικά Ιδρύματα που Εξυπηρετούν Νοικοκυριά.

(3) Συμβολή στον ρυθμό μεταβολής του ΑΕΠ.

(4) Από το 2010 και εξής, τα δεδομένα του ΑΕΠ και των συνιστωσών του έχουν αναθεωρηθεί με έτος βάσης το 2015.

ΑΕΠ (ετήσια μεταβολή) και εγχώρια ζήτηση (συμβολή στη μεταβολή % του ΑΕΠ) GDP (y-o-y change) and domestic demand (contribution to GDP change %)

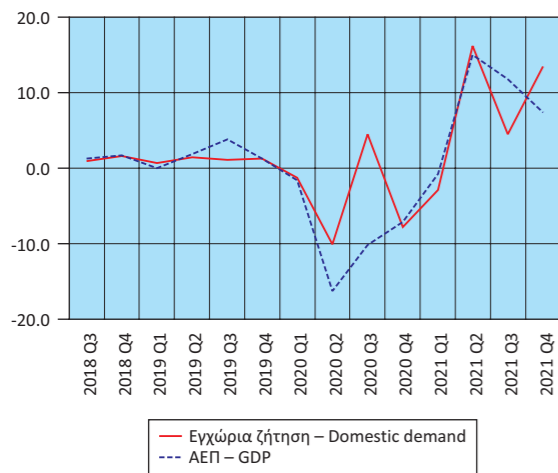

Εισαγωγές - Εξαγωγές αγαθών και υπηρεσιών (ετήσια μεταβολή %) Imports - Exports of goods and services (y-o-y change %)

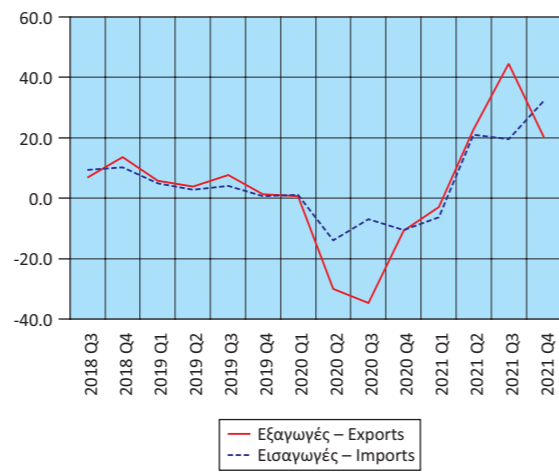

Ακαθάριστη προστιθέμενη αξία (ετήσια μεταβολή %) Gross value added (y-o-y change %)

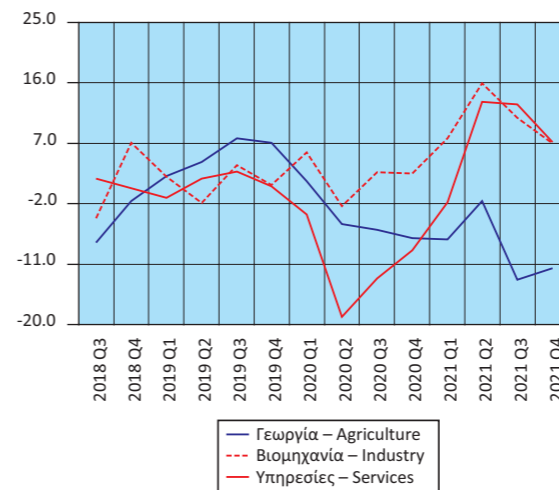

ΑΕΠ: εποχικά διορθωμένα στοιχεία (τριμηνιαία και ετήσια μεταβολή %) GDP: seasonally adjusted data (q-o-q and y-o-y change %)

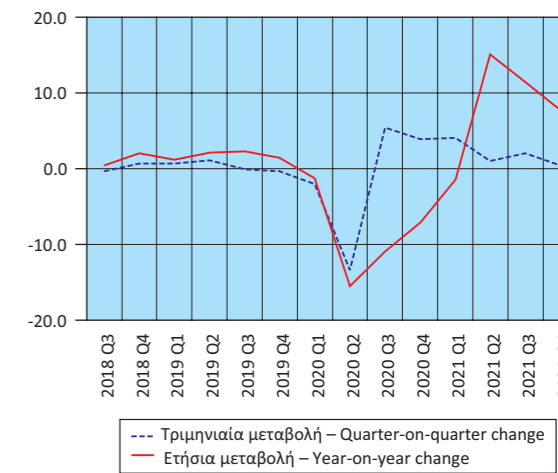

Πίνακας 7α. ΕΛΛΑΣ: ΑΚΑΘΑΡΙΣΤΟ ΕΓΧΩΡΙΟ ΠΡΟΪΟΝ, ΤΡΙΜΗΝΙΑΙΑ ΣΤΟΙΧΕΙΑ, 2018 - 2021^{(1) (2)}

Σε εκατομμύρια €. Αλυσωτοί δείκτες όγκου. Έτος αναφοράς 2015. Εποχικά διορθωμένα στοιχεία

	2018 Q3	2018 Q4	2019 Q1	2019 Q2	2019 Q3	2019 Q4	2020 Q1
Ακαθάριστο εγχώριο προϊόν σε αγοραίες τιμές	44,927	45,223	45,532	46,012	45,968	45,836	44,931
Τριμηνιαίες μεταβολές %	-0.3	0.7	0.7	1.1	-0.1	-0.3	-2.0
Ετήσιες μεταβολές %	0.4	2.0	1.2	2.1	2.3	1.4	-1.3

Πηγή: Διεύθυνση Εθνικών Λογαριασμών ΕΛΣΤΑΤ.

(1) 2018 - 2021: Προσωρινά στοιχεία.

(2) Από το 2010 και εξής, τα δεδομένα του ΑΕΠ και των συνιστωσών του έχουν αναθεωρηθεί με έτος βάσης το 2015.

Table 7. GREECE: GROSS DOMESTIC PRODUCT, QUARTERLY DATA, 2018 - 2021^{(1) (4)}

Chain-linked volume. Reference year 2015. Non-seasonally adjusted data

	2020 Q2	2020 Q3	2020 Q4	2021 Q1	2021 Q2	2021 Q3	2021 Q4	(Year-on-year change %)
Production approach								
Gross value added (at basic prices)	15.7	-10.4	-7.0	-0.5	12.9	11.3	6.2	
Agriculture, hunting and forestry, fishing	-5.0	-5.9	-7.1	-7.3	-1.6	-13.3	-11.6	
Industry, including energy and construction	-2.4	2.7	2.5	7.7	15.9	10.8	7.0	
Services	-18.8	-13.1	-8.9	-1.8	13.2	12.8	7.2	
Taxes on products	-19.2	-8.2	-6.3	-2.6	29.3	15.4	16.0	
Subsidies on products	0.9	6.5	12.5	-0.2	14.1	12.8	17.1	
Expenditure approach								
Final consumption expenditure	-12.1	0.1	-7.3	-3.7	13.8	7.4	9.7	
Households and NPISH ⁽²⁾	-15.1	-1.2	-11.1	-6.3	16.6	7.9	13.5	
General Government	-2.0	5.3	5.4	5.0	5.9	5.6	-0.8	
Gross capital formation	6.9	59.5	-7.6	3.2	21.8	-17.5	31.7	
Gross fixed capital formation	-2.4	2.7	-1.7	19.0	19.8	19.9	19.6	
Domestic demand ⁽³⁾	-10.1	4.5	-7.8	-2.9	16.2	4.5	13.5	
Exports of goods and services	-30.0	-34.7	-10.7	-2.9	22.6	44.4	20.1	
Imports of goods and services	-14.0	-6.9	-10.6	-6.3	20.9	19.6	32.2	
External balance of goods and services	-6.2	-14.7	0.7	2.1	-1.2	7.3	-6.1	
Gross domestic product at market prices	-16.3	-10.2	-7.1	-0.8	15.0	11.8	7.4	

Source: National Accounts Division ELSTAT.

(1) 2018 - 2021: Provisional data.

(2) Non-Profit Institutions Serving Households.

(3) Contribution to GDP growth rate.

(4) From 2010 onwards, the data on GDP and its components have been revised with base year 2015.

Table 7a. GREECE: GROSS DOMESTIC PRODUCT, QUARTERLY DATA, 2018 - 2021^{(1) (2)}

In million €. Chain-linked volume. Reference year 2015. Seasonally adjusted data

	2020 Q2	2020 Q3	2020 Q4	2021 Q1	2021 Q2	2021 Q3	2021 Q4
Gross domestic product at market prices	38,889	40,974	42,587	44,321	44,768	45,656	45,850
Quarter-on-quarter change %	-13.4	5.4	3.9	4.1	1.0	2.0	0.4
Year-on-year change %	-15.5	-10.9	-7.1	-1.4	15.1	11.4	7.7

Source: National Accounts Division ELSTAT.

(1) 2018 - 2021: Provisional data.

(2) From 2010 onwards, the data on GDP and its components have been revised with base year 2015.

Πίνακας 8. ΕΛΛΑΣ: ΑΠΟΤΑΜΙΕΥΣΗ - ΕΠΕΝΔΥΣΕΙΣ, 2015 - 2020⁽¹⁾⁽⁵⁾

Table 8. GREECE: SAVINGS - INVESTMENT, 2015 - 2020⁽¹⁾⁽⁵⁾

	Σε εκατομμύρια €. Σε τρέχουσες τιμές						
	2015	2016	2017	2018	2019	2020	
ΑΕΠ	176,369	174,494	176,903	179,558	183,250	165,326	GDP
Ρυθμός αποταμίευσης (Ακαθάριστη αποταμίευση / Ακαθάριστο διαθέσιμο εισόδημα)	0.11	0.11	0.10	0.10	0.10	0.07	Savings ratio (Gross savings / Gross disposable income)
Ακαθάριστη αποταμίευση / Επενδύσεις ⁽²⁾	0.99	0.96	0.84	0.86	0.97	0.61	Gross savings / Investment ⁽²⁾
Ισοζύγιο αποταμίευσης - επένδυσης							Savings - investment balance
Επενδύσεις	18,995	19,209	20,855	20,017	19,384	19,271	Investment
Ιδιωτικός τομέας (Ip)	12,183	12,972	12,821	14,190	14,742	14,267	Private sector (Ip)
Γενική Κυβέρνηση (Ig)	6,812	6,237	8,034	5,827	4,642	5,004	General Government (Ig)
Ακαθάριστη αποταμίευση	18,745	18,472	17,533	17,312	18,721	11,750	Gross savings
Ιδιωτικός τομέας (Sp)	19,769	14,278	12,446	10,790	12,195	18,567	Private sector (Sp)
Γενική Κυβέρνηση (Sg)	-1,024	4,195	5,087	6,522	6,526	-6,817	General Government (Sg)
Χρήση εξωτερικής αποταμίευσης (Sp-Ip)+(Sg-Ig) ⁽³⁾	-250	-736	-3,322	-2,705	-663	-7,521	Use of foreign savings (Sp-Ip)+(Sg-Ig) ⁽³⁾
Ιδιωτικός τομέας (Sp-Ip)	7,586	1,306	-375	-3,399	-2,547	4,300	Private sector (Sp-Ip)
Γενική Κυβέρνηση (Sg-Ig) ⁽⁴⁾	-7,836	-2,042	-2,947	695	1,884	-11,821	General Government (Sg-Ig) ⁽⁴⁾
(% του ΑΕΠ)							(% of GDP)
ΑΕΠ	100.0	100.0	100.0	100.0	100.0	100.0	GDP
Επενδύσεις	10.8	11.0	11.8	11.1	10.6	11.7	Investment
Ιδιωτικός τομέας (Ip)	6.9	7.4	7.2	7.9	8.0	8.6	Private sector (Ip)
Γενική Κυβέρνηση (Ig)	3.9	3.6	4.5	3.2	2.5	3.0	General Government (Ig)
Ακαθάριστη αποταμίευση	10.6	10.6	9.9	9.6	10.2	7.1	Gross savings
Ιδιωτικός τομέας (Sp)	11.2	8.2	7.0	6.0	6.7	11.2	Private sector (Sp)
Γενική Κυβέρνηση (Sg)	-0.6	2.4	2.9	3.6	3.6	-4.1	General Government (Sg)
Χρήση εξωτερικής αποταμίευσης (Sp-Ip)+(Sg-Ig) ⁽³⁾	-0.1	-0.4	-1.9	-1.5	-0.4	-4.5	Use of foreign savings (Sp-Ip)+(Sg-Ig) ⁽³⁾
Ιδιωτικός τομέας (Sp-Ip)	4.3	0.7	-0.2	-1.9	-1.4	2.6	Private sector (Sp-Ip)
Γενική Κυβέρνηση (Sg-Ig) ⁽⁴⁾	-4.4	-1.2	-1.7	0.4	1.0	-7.1	General Government (Sg-Ig) ⁽⁴⁾

Πηγή: Διεύθυνση Εθνικών Λογαριασμών ΕΛΣΤΑΤ.

(1) 2019 - 2020: Προσωρινά στοιχεία.

(2) Επενδύσεις: Ακαθάριστος σχηματισμός παγίου κεφαλαίου.

(3) = - [Ισοζύγιο τρεχουσών συναλλαγών της Αλλοδαπής]. Εθνικολογική έννοια παρόμοια με το ισοζύγιο τρεχουσών συναλλαγών του Ισοζυγίου Πληρωμών.

(4) = Ισοζύγιο Γενικής Κυβέρνησης μείον καθαρές κεφαλαιακές μεταβιβάσεις (εισπραττόμενες μείον πληρωνόμενες) συν καθαρές αγορές μη χρηματοπιστωτικών μη παραχθέντων περιουσιακών στοιχείων.

(5) Τα δεδομένα του ΑΕΠ και των συνιστωσών του για την περίοδο 2010 - 2020 έχουν εκτιμηθεί με έτος βάσης το 2015.

Οι εργασίες αναθεώρησης των δεδομένων με έτος βάσης το 2015 για την περίοδο 1995 - 2009 συνεχίζονται και ως εκ τούτου υπάρχει διακοπή της χρονοσειράς στο έτος 2010 στις τρέχουσες τιμές και στο έτος 2011 στις σταθερές τιμές προηγούμενου έτους.

Source: National Accounts Division ELSTAT.

(1) 2019 - 2020: Provisional data.

(2) Investment: Gross fixed capital formation.

(3) = - [Current external balance of the Rest of the World]. National accounts concept similar to the current account balance of the BoP.

(4) = General Government overall balance minus net capital transfers (receivable minus payable) plus acquisitions less disposals of non-financial non-produced assets.

(5) GDP (and components) data for 2010 - 2020 have been estimated with 2015 as base year.

The revision of years 1995 - 2009 is in progress and thus there is a break in year 2010 in the series of current prices and in year 2011 in the series of constant previous year prices.

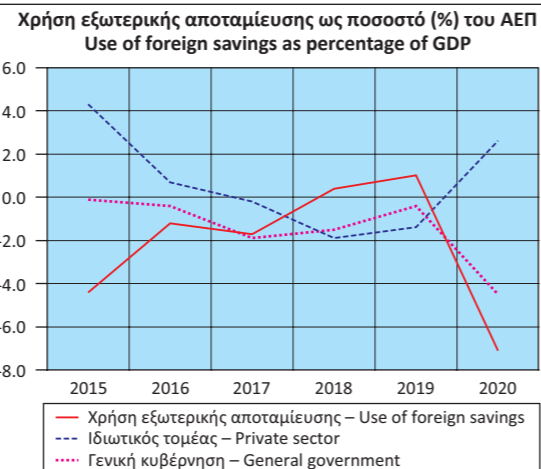
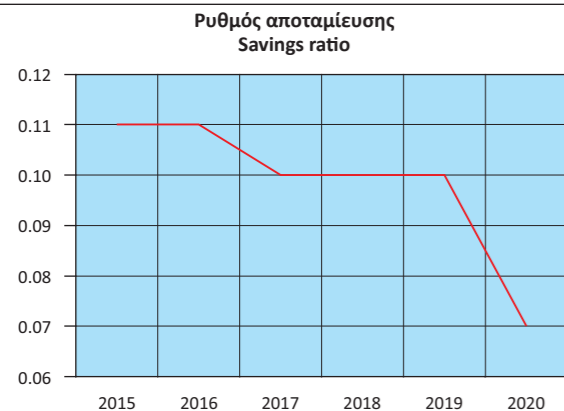

Πίνακας 9. ΕΛΛΑΣ: ΕΘΝΙΚΟΙ ΛΟΓΑΡΙΑΣΜΟΙ: ΜΙΣΘΟΙ, ΠΑΡΑΓΩΓΙΚΟΤΗΤΑ ΚΑΙ ΚΟΣΤΟΣ ΕΡΓΑΣΙΑΣ, 2016 - 2021⁽¹⁾⁽⁴⁾

Table 9. GREECE: NATIONAL ACCOUNTS: WAGES, PRODUCTIVITY AND LABOUR COST, 2016 - 2021⁽¹⁾⁽⁴⁾

Ετήσια μεταβολή (%)	Year-on-year change (%)						
	2016	2017	2018	2019	2020	2021	
Αμοιβές εξαρτημένης εργασίας ανά μισθωτό ⁽²⁾	-3.7	1.5	-3.8	0.6	-0.7	1.4	Compensation per employee ⁽²⁾
Παραγωγικότητα εργασίας	-5.5	1.9	-3.6	1.1	-7.4	9.5	Labour productivity
Μοναδιαίο κόστος εργασίας ⁽³⁾	0.1	-0.1	-1.0	-0.3	7.8	-5.9	Unit labour cost ⁽³⁾
Αποπληθωριστής ΑΕΠ	-0.6	0.3	-0.2	0.2	-0.8	2.1	GDP deflator

Πηγή: Διεύθυνση Εθνικών Λογαριασμών ΕΛΣΤΑΤ.

(1) 2019 - 2021: Προσωρινά στοιχεία.

(2) Περιλαμβάνονται όλοι οι κλάδοι οικονομικής δραστηριότητας.

(3) Το μοναδιαίο κόστος εργασίας (ULC) μετρά το μέσο κόστος εργασίας ανά μονάδα προϊόντος και υπολογίζεται ως ποσοστό της αμοιβής της εργασίας επί του πραγματικού ΑΕΠ.

(4) Από το 2010 και εξής, τα δεδομένα του ΑΕΠ και των συνιστωσών του έχουν εκτιμηθεί με έτος βάσης το 2015.

Source: National Accounts Division ELSTAT.

(1) 2019 - 2021: Provisional data.

(2) All branches of economic activity are included.

(3) Unit labour cost (ULC) measures the average cost of labour per unit of output and is calculated as the ratio of labour compensation to real GDP.

(4) From 2010 onwards, the data of GDP and its components have been estimated with base year 2015.

Πίνακας 10. ΕΛΛΑΣ: ΕΘΝΙΚΟΙ ΛΟΓΑΡΙΑΣΜΟΙ: ΜΙΣΘΟΙ, ΠΑΡΑΓΩΓΙΚΟΤΗΤΑ ΚΑΙ ΚΟΣΤΟΣ ΕΡΓΑΣΙΑΣ, ΤΡΙΜΗΝΙΑΙΑ ΣΤΟΙΧΕΙΑ, 2020 - 2021⁽¹⁾⁽⁴⁾

Table 10. GREECE: NATIONAL ACCOUNTS: WAGES, PRODUCTIVITY AND LABOUR COST, QUARTERLY DATA, 2020 - 2021⁽¹⁾⁽⁴⁾

Μη εποχικά διορθωμένα στοιχεία

Non-seasonally adjusted data

Ετήσια μεταβολή (%)	2020 Q1	2020 Q2	2020 Q3	2020 Q4	2021 Q1	2021 Q2	2021 Q3	2021 Q4	Ετήσια μεταβολή (%)
	(Year-on-year change %)								
Αμοιβές εξαρτημένης εργασίας ανά μισθωτό ⁽²⁾	0.7	-3.2	-0.3	0.1	2.6	1.4	0.6	0.8	Compensation per employee ⁽²⁾
Παραγωγικότητα εργασίας	-1.4	-13.0	-9.3	-5.3	5.1	13.3	10.8	8.2	Labour productivity
Μοναδιαίο κόστος εργασίας ⁽³⁾	3.0	12.2	9.7	6.4	-2.6	-11.3	-7.0	-2.7	Unit labour cost ⁽³⁾
Αποπληθωριστής ΑΕΠ	-0.5	-1.7	-0.6	-0.6	-1.3	1.1	2.7	5.3	GDP deflator

Πηγή: Διεύθυνση Εθνικών Λογαριασμών ΕΛΣΤΑΤ.

(1) 2018 - 2021: Προσωρινά στοιχεία.

(2) Περιλαμβάνονται όλοι οι κλάδοι οικονομικής δραστηριότητας.

(3) Το μοναδιαίο κόστος εργασίας (ULC) μετρά το μέσο κόστος εργασίας ανά μονάδα προϊόντος και υπολογίζεται ως ποσοστό της αμοιβής της εργασίας επί του πραγματικού ΑΕΠ.

(4) Από το 2010 και εξής, τα δεδομένα του ΑΕΠ και των συνιστωσών του έχουν αναθεωρηθεί με έτος βάσης το 2015.

Source: National Accounts Division ELSTAT.

(1) 2018 - 2021: Provisional data.

(2) All branches of economic activity are included.

(3) Unit labour cost (ULC) measures the average cost of labour per unit of output and is calculated as the ratio of labour compensation to real GDP.

(4) From 2010 onwards, the data on GDP and its components have been revised with base year 2015.

Εθνικοί Λογαριασμοί: Μισθοί, παραγωγικότητα και κόστος εργασίας (ετήσια μεταβολή %)
National Accounts: Wages, productivity and labour cost (y-o-y change %)

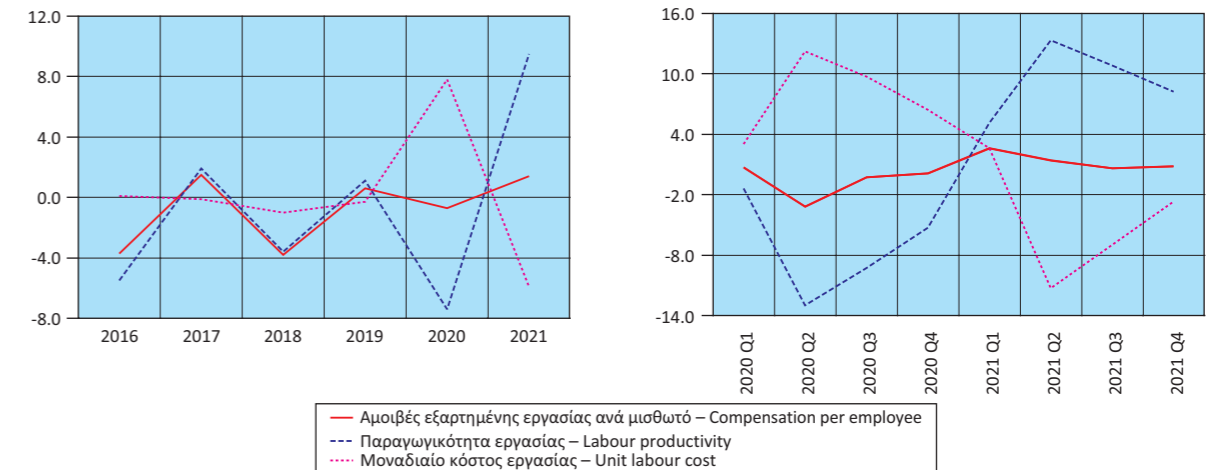

Πίνακας 11. ΕΛΛΑΣ: ΚΥΡΙΑ ΜΕΓΕΘΗ ΓΕΝΙΚΗΣ ΚΥΒΕΡΝΗΣΗΣ, 2011 - 2020⁽¹⁾

Σε εκατομμύρια €

	2011	2012 ⁽⁴⁾	2013	2014	2015
Έσοδα	90,784	89,718	88,910	83,487	84,977
Φόροι στην παραγωγή και στις εισαγωγές, εισπραττόμενοι	27,971	26,530	25,960	28,086	28,485
Φόροι στο εισόδημα, εισπραττόμενοι	19,102	20,680	18,934	17,419	16,777
Κοινωνικές εισφορές, εισπραττόμενες	27,272	26,621	24,455	24,088	24,422
Λοιπά τρέχοντα έσοδα	11,685	11,040	12,181	9,676	10,004
Κεφαλαιακές μεταβιβάσεις, εισπραττόμενες	4,754	4,847	7,380	4,218	5,289
Συνολικές δαπάνες	112,064	106,844	112,926	89,913	95,336
Πρωτογενείς δαπάνες	96,465	96,768	105,509	82,843	89,055
Αμοιβές εξαρτημένης εργασίας, πληρωνόμενες	26,102	24,512	21,935	21,867	21,529
Κοινωνικές παροχές	47,489	44,522	38,947	39,010	39,485
Προϊόντα και υπηρεσίες	9,767	9,583	8,586	8,825	8,870
Επιδότησεις, πληρωνόμενες	1,330	1,511	2,104	1,754	1,739
Λοιπές τρέχουσες μεταβιβάσεις, πληρωνόμενες	3,354	3,215	3,321	3,042	2,809
Κεφαλαιακές μεταβιβάσεις, πληρωνόμενες	8,423	13,425	30,616	8,345	14,623
Τόκοι, πληρωνόμενοι	15,599	10,076	7,417	7,070	6,281
Πρωτογενές ισοζύγιο (χωρίς τόκους) ⁽²⁾	-5,681	-7,050	-16,599	644	-4,078
Ισοζύγιο Γενικής Κυβέρνησης	-21,280	-17,126	-24,016	-6,426	-10,359
Χρέος Γενικής Κυβέρνησης, κατά Μάαστριχτ ⁽³⁾	356,235	305,085	320,498	319,629	311,729
Στοιχείο προς υπόμνηση: Υποστήριξη των χρηματοπιστωτικών ιδρυμάτων ⁽⁵⁾⁽⁶⁾ (όταν οι δαπάνες υπερβαίνουν τα έσοδα το πρόσημο είναι αρνητικό)	633	-5,347	-19,446	136	-4,842
(% του ΑΕΠ)					
Έσοδα	44.7	47.6	49.4	47.1	48.2
Φόροι στην παραγωγή και στις εισαγωγές, εισπραττόμενοι	13.8	14.1	14.4	15.8	16.2
Φόροι στο εισόδημα, εισπραττόμενοι	9.4	11.0	10.5	9.8	9.5
Κοινωνικές εισφορές, εισπραττόμενες	13.4	14.1	13.6	13.6	13.8
Λοιπά τρέχοντα έσοδα	5.7	5.9	6.8	5.5	5.7
Κεφαλαιακές μεταβιβάσεις, εισπραττόμενες	2.3	2.6	4.1	2.4	3.0
Συνολικές δαπάνες	55.1	56.7	62.8	50.7	54.1
Πρωτογενείς δαπάνες	47.4	51.4	58.7	46.7	50.5
Αμοιβές εξαρτημένης εργασίας, πληρωνόμενες	12.8	13.0	12.2	12.3	12.2
Κοινωνικές παροχές	23.4	23.6	21.7	22.0	22.4
Προϊόντα και υπηρεσίες	4.8	5.1	4.8	5.0	5.0
Επιδότησεις, πληρωνόμενες	0.7	0.8	1.2	1.0	1.0
Λοιπές τρέχουσες μεταβιβάσεις, πληρωνόμενες	1.6	1.7	1.8	1.7	1.6
Κεφαλαιακές μεταβιβάσεις, πληρωνόμενες	4.1	7.1	17.0	4.7	8.3
Τόκοι, πληρωνόμενοι	7.7	5.3	4.1	4.0	3.6
Πρωτογενές ισοζύγιο (χωρίς τόκους) ⁽²⁾	-2.8	-3.7	-9.2	0.4	-2.3
Ισοζύγιο Γενικής Κυβέρνησης	-10.5	-9.1	-13.4	-3.6	-5.9
Χρέος Γενικής Κυβέρνησης, κατά Μάαστριχτ ⁽³⁾	175.2	162.0	178.2	180.3	176.7
Στοιχείο προς υπόμνηση: Υποστήριξη των χρηματοπιστωτικών ιδρυμάτων ⁽⁵⁾⁽⁶⁾ (όταν οι δαπάνες υπερβαίνουν τα έσοδα το πρόσημο είναι αρνητικό)	0.3	-2.8	-10.8	0.1	-2.7
ΑΕΠ σε αγοραίες τιμές (σε εκατομμύρια €)	203,308	188,381	179,884	177,236	176,369

Πηγή: Διεύθυνση Εθνικών Λογαριασμών ΕΛΣΤΑΤ.

- (1) Προσωρινά στοιχεία.
- (2) Το πρωτογενές ισοζύγιο Γενικής Κυβέρνησης ορίζεται εδώ ως το ισοζύγιο Γενικής Κυβέρνησης (σύμφωνα με το ΕΣΟΛ 2010) μείον τα έξοδα τόκων των φορέων Γενικής Κυβέρνησης σε άλλους τομείς. Σε αυτήν τη μέτρηση του πρωτογενούς ισοζυγίου περιλαμβάνεται η επίπτωση υποστήριξης των χρηματοπιστωτικών ιδρυμάτων. Η μέτρηση αυτή του πρωτογενούς ισοζυγίου διαφέρει από τον ορισμό του πρωτογενούς ισοζυγίου Γενικής Κυβέρνησης, ο οποίος χρησιμοποιείται στο πλαίσιο του Προγράμματος Οικονομικής Προσαρμογής για την Ελλάδα.
- (3) Το χρέος όπως ορίζεται από τη Συνθήκη του Μάαστριχτ.
- (4) Περιλαμβάνει μείωση του χρέους στο πλαίσιο του προγράμματος ανταλλαγής ομολόγων (PSI).
- (5) Για τα έτη 2010, 2011, 2014, 2016 και 2019 η υποστήριξη των χρηματοπιστωτικών ιδρυμάτων είχε θετική επίπτωση στο ισοζύγιο της Γενικής Κυβέρνησης. Αυτό οφείλεται στο ότι οι δεδουλευμένες αμοιβές που προκύπτουν από τις εγγυήσεις του διατραπεζικού δανεισμού και του συστήματος ομολογιακών δανείων, καθώς και τα έσοδα από τις προνομιούχες μετοχές των τραπεζών, ήταν υψηλότερα από τις δεδουλευμένες δαπάνες. Για τα υπόλοιπα έτη, η δαπάνη της υποστήριξης ήταν μεγαλύτερη από τα έσοδα.
- (6) Η υποστήριξη των χρηματοπιστωτικών ιδρυμάτων περιλαμβάνει τις συνεχιζόμενες δαπάνες και έσοδα που σχετίζονται με τις παρεμβάσεις από το 2008, επιπρόσθετα, στις νέες δαπάνες και έσοδα που ανέκυψαν τα έτη 2011 - 2019 για την εξυγίανση των τραπεζών και την ανακεφαλαιοποίηση των τεσσάρων συστημικών τραπεζών.

Table 11. GREECE: MAIN AGGREGATES OF GENERAL GOVERNMENT, 2011 - 2020⁽¹⁾

In million €

	2016	2017	2018	2019	2020	
	87,578	86,896	88,807	89,823	82,197	Revenue
	30,274	30,591	31,331	31,660	27,175	Taxes on production and imports, receivable
	17,776	17,734	18,598	17,813	15,187	Taxes on income and property, receivable
	24,908	25,998	26,272	26,654	25,438	Social contributions
	11,530	10,109	9,902	10,623	9,847	Other
	3,090	2,464	2,704	3,073	4,550	Capital transfers, receivable
	87,154	85,871	87,137	87,758	98,871	Total expenditure
	81,542	80,305	81,059	82,255	93,923	Primary expenditure
	21,427	21,516	21,727	21,901	22,262	Compensation of employees, payable
	39,351	38,523	38,557	39,547	39,494	Social benefits
	9,287	9,376	8,551	8,713	8,825	Goods and services
	1,802	1,701	1,554	1,832	5,798	Subsidies, payable
	2,815	2,663	3,113	2,884	3,193	Other current transfers, payable
	6,860	6,526	7,557	7,378	14,351	Capital transfers, payable
	5,612	5,566	6,078	5,503	4,948	Interest payments
	6,036	6,591	7,748	7,568	-11,726	Primary balance (excluding interest) ⁽²⁾
	424	1,025	1,670	2,065	-16,674	Overall balance
	315,012	317,481	334,721	331,091	341,086	Gross debt (Maastricht) ⁽³⁾
	351	-106	-97	114	-26	Memorandum item: Support to financial institutions ⁽⁵⁾⁽⁶⁾ (sign is negative when expenditures exceed revenues)
						(% of GDP)
	50.2	49.1	49.5	49.0	49.7	Revenue
	17.3	17.3	17.4	17.3	16.4	Taxes on production and imports, receivable
	10.2	10.0	10.4	9.7	9.2	Taxes on income and property, receivable
	14.3	14.7	14.6	14.5	15.4	Social contributions
	6.6	5.7	5.5	5.8	6.0	Other
	1.8	1.4	1.5	1.7	2.8	Capital transfers, receivable
	49.9	48.5	48.5	47.9	59.8	Total expenditure
	46.7	45.4	45.1	44.9	56.8	Primary expenditure
	12.3	12.2	12.1	12.0	13.5	Compensation of employees, payable
	22.6	21.8	21.5	21.6	23.9	Social benefits
	5.3	5.3	4.8	4.8	5.3	Goods and services
	1.0	1.0	0.9	1.0	3.5	Subsidies, payable
	1.6	1.5	1.7	1.6	1.9	Other current transfers, payable
	3.9	3.7	4.2	4.0	8.7	Capital transfers, payable
	3.2	3.1	3.4	3.0	3.0	Interest payments
	3.5	3.7	4.3	4.1	-7.1	Primary balance (excluding interest) ⁽²⁾
	0.2	0.6	0.9	1.1	-10.1	Overall balance
	180.5	179.5	186.4	180.7	206.3	Gross debt (Maastricht) ⁽³⁾
	0.2	-0.1	-0.1	0.1	0.0	Memorandum item: Support to financial institutions ⁽⁵⁾⁽⁶⁾ (sign is negative when expenditures exceed revenues)
	174,494	176,903	179,558	183,250	165,326	GDP at market prices (in million €)

Source: National Accounts Division ELSTAT.

- (1) Provisional data.
- (2) General Government primary balance is defined here as General Government balance (according to ESA 2010) minus interest expenditure of General Government entities to other sectors. The effect of support to financial institutions is included in this measure of the primary balance. The measure of the primary balance presented here differs from the definition of primary balance used under the Economic Adjustment Program for Greece.
- (3) Debt as defined in the Maastricht Treaty.
- (4) Includes debt reduction under the private sector involvement (PSI) initiative.
- (5) For the years 2010, 2011, 2014, 2016 and 2019 the impact of the support to financial institutions has been positive for the General Government balance. This is due to the fees accruing on the inter-bank lending guarantees and the bond loan scheme, and the revenues from bank preference shares, being greater than the expenditures accrued. For the remaining years, the expenditures of the support were larger than the related revenues.
- (6) The support to the financial institutions includes the on-going revenues and expenditures associated with interventions starting from 2008, in addition to new revenues and expenditures that arose during the years 2011 - 2019 for the banks' resolution and the recapitalisation of the four core banks.

Κύρια μεγέθη Γενικής Κυβέρνησης ως ποσοστό (%) του ΑΕΠ
Main aggregates of General Government as percentage of GDP

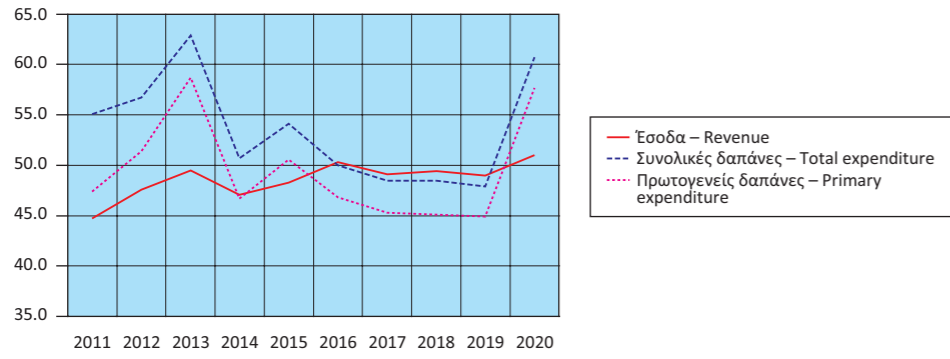

Έσοδα Γενικής Κυβέρνησης ως ποσοστό (%) του ΑΕΠ
Revenue of General Government as percentage of GDP

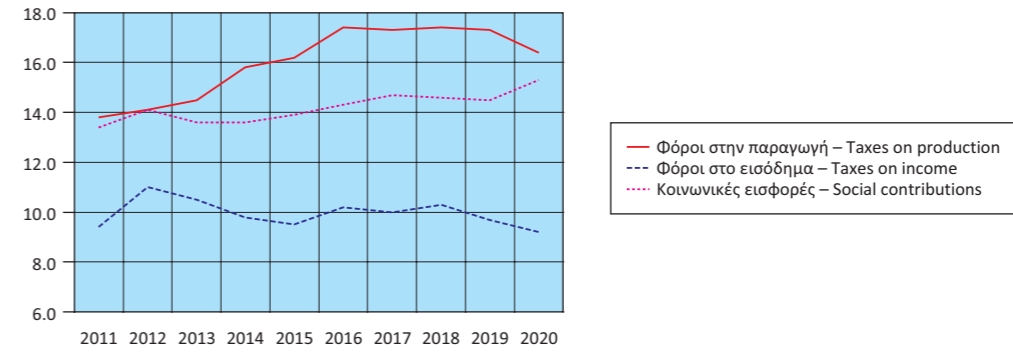

Έσοδα Γενικής Κυβέρνησης (σε δις. €)
Revenue of General Government (in bil. €)

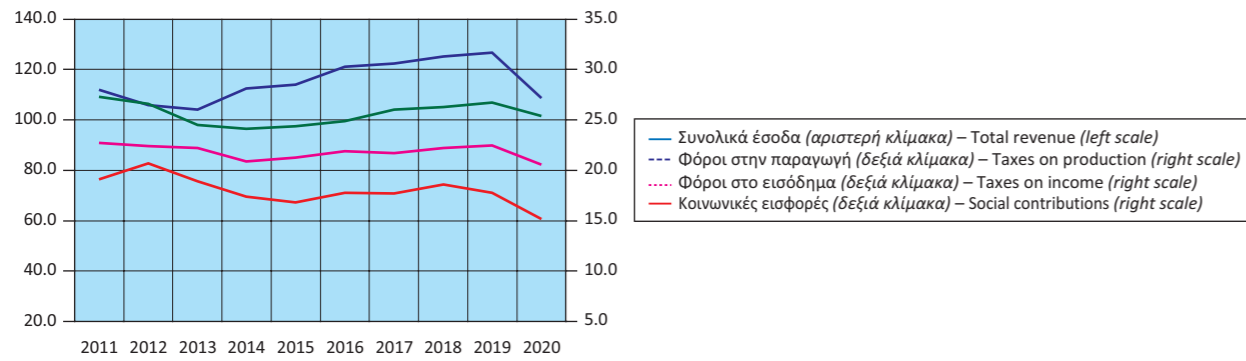

Έσοδα Γενικής Κυβέρνησης ως ποσοστό (%) του ΑΕΠ
Expenditure of General Government as percentage of GDP

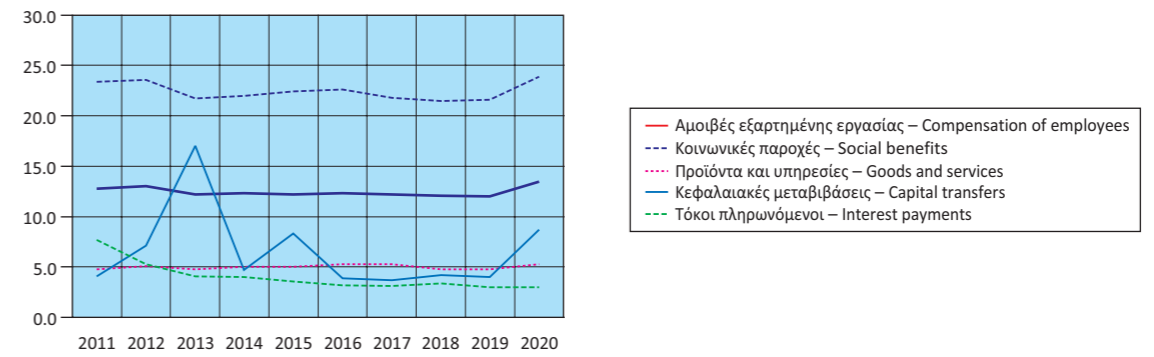

Έξοδα Γενικής Κυβέρνησης (σε δις. €)
Expenditure of General Government (in bil. €)

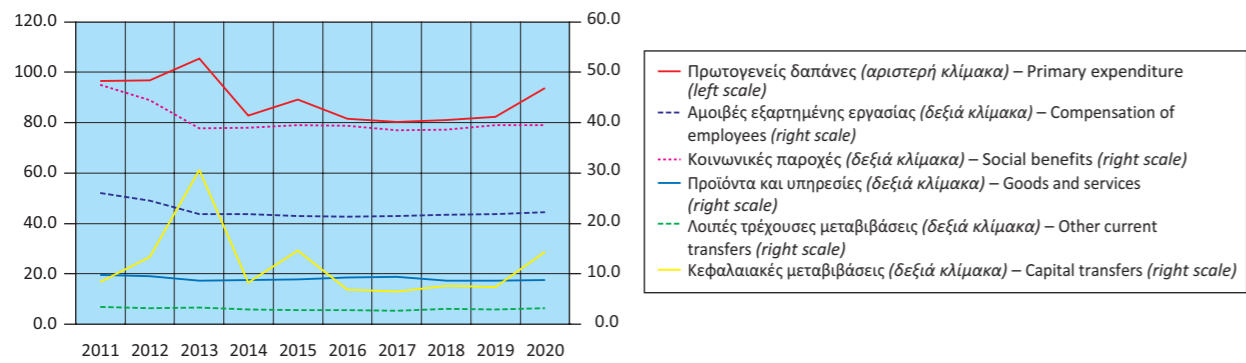

Πρωτογενές ισοζύγιο και ισοζύγιο Γενικής Κυβέρνησης
ως ποσοστό (%) του ΑΕΠ
Primary balance and overall balance
of General Government as percentage of GDP

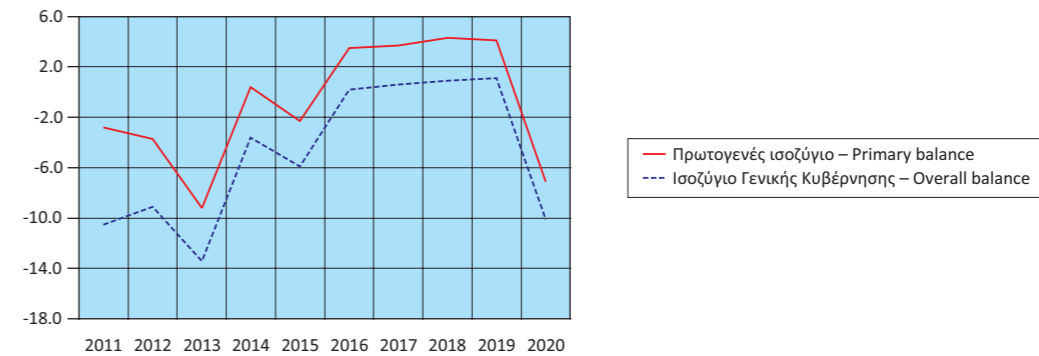

Πίνακας 12. ΕΛΛΑΣ: ΚΥΡΙΑ ΜΕΓΕΘΗ ΓΕΝΙΚΗΣ ΚΥΒΕΡΝΗΣΗΣ, ΤΡΙΜΗΝΙΑΙΑ ΣΤΟΙΧΕΙΑ, 2018 - 2021⁽¹⁾

Σε εκατομμύρια €. Μη εποχικά διορθωμένα στοιχεία

	2018 Q4	2019 Q1	2019 Q2	2019 Q3	2019 Q4	2020 Q1
Έσοδα	26,139	17,823	22,274	23,816	25,910	17,316
Φόροι στην παραγωγή και στις εισαγωγές, εισπραττόμενοι	9,342	6,650	7,246	8,809	8,955	5,958
Φόροι στο εισόδημα, εισπραττόμενοι	4,985	2,748	5,039	5,455	4,571	3,018
Κοινωνικές εισφορές, εισπραττόμενες	6,686	6,690	6,494	6,532	6,938	6,473
Λοιπά τρέχοντα έσοδα	3,392	1,554	3,147	2,476	3,446	1,798
Κεφαλαιακές μεταβιβάσεις, εισπραττόμενες	1,734	181	348	544	2,000	69
Συνολικές δαπάνες	26,017	19,775	22,376	21,483	24,124	20,320
Πρωτογενείς δαπάνες	24,505	18,403	20,955	20,098	22,799	19,075
Αμοιβές εξαρτημένης εργασίας, πληρωνόμενες	5,551	5,277	5,618	5,480	5,526	5,399
Κοινωνικές παροχές	10,445	9,349	10,514	9,530	10,154	9,597
Προϊόντα και υπηρεσίες	3,117	1,412	2,300	1,907	3,094	1,435
Επιδότησεις, πληρωνόμενες	371	354	433	537	508	357
Λοιπές τρέχουσες μεταβιβάσεις, πληρωνόμενες	949	969	534	619	762	848
Κεφαλαιακές μεταβιβάσεις, πληρωνόμενες	4,072	1,042	1,556	2,025	2,755	1,439
Τόκοι, πληρωνόμενοι	1,512	1,372	1,421	1,385	1,325	1,245
Πρωτογενές ισοζύγιο (χωρίς τόκους) ⁽²⁾	1,634	-580	1,319	3,718	3,111	-1,759
Ισοζύγιο Γενικής Κυβέρνησης	122	-1,952	-102	2,333	1,786	-3,004
Χρέος Γενικής Κυβέρνησης, κατά Μάαστριχτ ⁽³⁾	334,721	337,410	335,515	334,277	331,091	329,616
Στοιχείο προς υπόμνηση: Υποστήριξη των χρηματοπιστωτικών ιδρυμάτων ⁽⁴⁾ (όταν οι δαπάνες υπερβαίνουν τα έσοδα το πρόσημο είναι αρνητικό)	-19	-20	-19	-4	157	-8
<i>(% των εσόδων)</i>						
Φόροι στην παραγωγή και στις εισαγωγές, εισπραττόμενοι	35.7	37.3	32.5	37.0	34.6	34.4
Φόροι στο εισόδημα, εισπραττόμενοι	19.1	15.4	22.6	22.9	17.6	17.4
Κοινωνικές εισφορές, εισπραττόμενες	25.6	37.5	29.2	27.4	26.8	37.4
Λοιπά τρέχοντα έσοδα	13.0	8.7	14.1	10.4	13.3	10.4
Κεφαλαιακές μεταβιβάσεις, εισπραττόμενες	6.6	1.0	1.6	2.3	7.7	0.4
<i>(% των συνολικών δαπανών)</i>						
Πρωτογενείς δαπάνες	94.2	93.1	93.6	93.6	94.5	93.9
Αμοιβές εξαρτημένης εργασίας, πληρωνόμενες	21.3	26.7	25.1	25.5	22.9	26.6
Κοινωνικές παροχές	40.1	47.3	47.0	44.4	42.1	47.2
Προϊόντα και υπηρεσίες	12.0	7.1	10.3	8.9	12.8	7.1
Επιδότησεις, πληρωνόμενες	1.4	1.8	1.9	2.5	2.1	1.8
Λοιπές τρέχουσες μεταβιβάσεις, πληρωνόμενες	3.6	4.9	2.4	2.9	3.2	4.2
Κεφαλαιακές μεταβιβάσεις, πληρωνόμενες	15.7	5.3	7.0	9.4	11.4	7.1
Τόκοι, πληρωνόμενοι	5.8	6.9	6.4	6.4	5.5	6.1
<i>(Ετήσια μεταβολή %)</i>						
Έσοδα	2.9	-6.0	10.2	1.4	-0.9	-2.8
Φόροι στην παραγωγή και στις εισαγωγές, εισπραττόμενοι	-0.6	3.3	6.0	1.1	-4.1	-10.4
Φόροι στο εισόδημα, εισπραττόμενοι	7.3	-22.7	8.3	0.9	-8.3	9.8
Κοινωνικές εισφορές, εισπραττόμενες	-0.4	4.1	0.7	-2.6	3.8	-3.2
Λοιπά τρέχοντα έσοδα	2.7	-27.5	46.8	11.4	1.6	15.7
Κεφαλαιακές μεταβιβάσεις, εισπραττόμενες	29.5	-54.5	178.4	21.7	15.3	-61.9
Συνολικές δαπάνες	1.4	-0.6	10.0	2.9	-7.3	2.8
Πρωτογενείς δαπάνες	1.2	0.0	11.6	3.8	-7.0	3.7
Αμοιβές εξαρτημένης εργασίας, πληρωνόμενες	-0.5	-1.2	4.3	0.6	-0.5	2.3
Κοινωνικές παροχές	-1.9	-0.9	15.7	-0.6	-2.8	2.7
Προϊόντα και υπηρεσίες	-17.5	-5.4	17.3	-3.8	-0.7	1.6
Επιδότησεις, πληρωνόμενες	-18.1	14.2	-2.5	25.2	36.9	0.8
Λοιπές τρέχουσες μεταβιβάσεις, πληρωνόμενες	45.1	7.0	-10.4	-6.5	-19.7	-12.5
Κεφαλαιακές μεταβιβάσεις, πληρωνόμενες	31.2	12.5	19.3	61.4	-32.3	38.1
Τόκοι, πληρωνόμενοι	4.5	-7.7	-9.3	-8.4	-12.4	-9.3

Πηγή: Διεύθυνση Εθνικών Λογαριασμών ΕΛΣΤΑΤ.

- (1) Προσωρινά στοιχεία.
- (2) Το πρωτογενές ισοζύγιο Γενικής Κυβέρνησης ορίζεται εδώ ως το ισοζύγιο Γενικής Κυβέρνησης (σύμφωνα με το ΕΣΟΛ 2010) μείον τα έξοδα τόκων των φορέων Γενικής Κυβέρνησης σε άλλους τομείς. Σε αυτήν τη μέτρηση το πρωτογενές ισοζύγιο περιλαμβάνεται η επίπτωση υποστήριξης των χρηματοπιστωτικών ιδρυμάτων. Η μέτρηση αυτή του πρωτογενούς ισοζυγίου διαφέρει από τον ορισμό του πρωτογενούς ισοζυγίου Γενικής Κυβέρνησης, ο οποίος χρησιμοποιείται στο πλαίσιο του Προγράμματος Οικονομικής Προσαρμογής για την Ελλάδα.
- (3) Το χρέος όπως ορίζεται από τη Συνθήκη του Μάαστριχτ.
- (4) Για το τέταρτο τρίμηνο του 2019, το τέταρτο τρίμηνο του 2020, το πρώτο, το δεύτερο και το τρίτο τρίμηνο του 2021, η υποστήριξη των χρηματοπιστωτικών ιδρυμάτων είχε θετική επίπτωση στο ισοζύγιο της Γενικής Κυβέρνησης. Αυτό οφείλεται στο ότι οι δεδουλευμένες αμοιβές που προκύπτουν από τις εγγυήσεις του διατραπεζικού δανεισμού και του συστήματος ομολογιακών δανείων, καθώς και τα έσοδα από τις προνομιούχες μετοχές των τραπεζών, ήταν υψηλότερα από τις δεδουλευμένες δαπάνες. Για τα υπόλοιπα τρίμηνα η δαπάνη της υποστήριξης ήταν μεγαλύτερη από τα έσοδα.

Table 12. GREECE: MAIN AGGREGATES OF GENERAL GOVERNMENT, QUARTERLY DATA, 2018 - 2021⁽¹⁾

In million €. Non-seasonally adjusted data

	2020 Q2	2020 Q3	2020 Q4	2021 Q1	2021 Q2	2021 Q3	
Revenue	18,065	21,058	25,758	16,279	21,374	22,856	Revenue
Taxes on production and imports, receivable	5,268	7,174	8,775	5,634	6,726	8,180	Taxes on production and imports, receivable
Taxes on income and property, receivable	4,537	2,773	4,859	2,742	4,712	4,045	Taxes on income and property, receivable
Social contributions	5,493	6,817	6,655	6,066	6,231	6,944	Social contributions
Other	1,829	2,906	3,314	1,517	2,835	2,036	Other
Capital transfers, receivable	938	1,388	2,155	320	870	1,651	Capital transfers, receivable
Total expenditure	23,735	23,536	31,280	23,335	24,932	23,703	Total expenditure
Primary expenditure	22,478	22,311	30,059	22,207	23,700	22,592	Primary expenditure
Compensation of employees, payable	5,571	5,526	5,736	5,428	5,589	5,594	Compensation of employees, payable
Social benefits	9,624	9,644	10,629	9,972	10,112	10,150	Social benefits
Goods and services	1,920	2,161	3,309	1,579	2,415	2,324	Goods and services
Subsidies, payable	2,052	1,554	1,835	1,743	2,345	1,433	Subsidies, payable
Other current transfers, payable	807	691	847	890	645	717	Other current transfers, payable
Capital transfers, payable	2,504	2,705	7,703	2,595	2,594	2,374	Capital transfers, payable
Interest payments	1,257	1,225	1,221	1,128	1,232	1,111	Interest payments
Primary balance (excluding interest) ⁽²⁾	-4,413	-1,253	-4,301	-5,928	-2,326	264	Primary balance (excluding interest) ⁽²⁾
Overall balance	-5,670	-2,478	-5,522	-7,056	-3,558	-847	Overall balance
Gross debt (Maastricht) ⁽³⁾	333,842	337,666	341,086	344,174	354,010	357,295	Gross debt (Maastricht) ⁽³⁾
Memorandum item: Support to financial institutions ⁽⁴⁾ (sign is negative when expenditures exceed revenues)	-26	-1	9	10	9	10	Memorandum item: Support to financial institutions ⁽⁴⁾ (sign is negative when expenditures exceed revenues)
<i>(% of revenues)</i>							<i>(% of revenues)</i>
Taxes on production and imports, receivable	29.2	34.1	34.1	34.6	31.5	35.8	Taxes on production and imports, receivable
Taxes on income and property, receivable	25.1	13.2	18.9	16.8	22.0	17.7	Taxes on income and property, receivable
Social contributions	30.4	32.4	25.8	37.3	29.2	30.4	Social contributions
Other	10.1	13.8	12.9	9.3	13.3	8.9	Other
Capital transfers, receivable	5.2	6.6	8.4	2.0	4.1	7.2	Capital transfers, receivable
<i>(% of total expenditure)</i>							<i>(% of total expenditure)</i>
Primary expenditure	94.7	94.8	96.1	95.2	95.1	95.3	Primary expenditure
Compensation of employees, payable	23.5	23.6	18.3	23.3	22.4	23.6	Compensation of employees, payable
Social benefits	40.5	41.0	34.0	42.7	40.6	42.8	Social benefits
Goods and services	8.1	9.2	10.6	6.8	9.7	9.8	Goods and services
Subsidies, payable	8.6	6.6	5.9	7.5	9.4	6.0	Subsidies, payable
Other current transfers, payable	3.4	2.9	2.7	3.8	2.6	3.0	Other current transfers, payable
Capital transfers, payable	10.5	11.5	24.6	11.1	10.4	10.0	Capital transfers, payable
Interest payments	5.3	5.2	3.9	4.8	4.9	4.7	Interest payments
<i>(Year-on-year change %)</i>							<i>(Year-on-year change %)</i>
Revenue	-18.9	-11.6	-0.6	-6.0	18.3	8.5	Revenue
Taxes on production and imports, receivable	-27.3	-18.6	-2.0	-5.4	27.7	14.0	Taxes on production and imports, receivable
Taxes on income and property, receivable	-10.0	-49.2	6.3	-9.1	3.9	45.9	Taxes on income and property, receivable
Social contributions	-15.4	4.4	-4.1	-6.3	13.4	1.9	Social contributions
Other	-41.9	17.4	-3.8	-15.6	55.0	-29.9	Other
Capital transfers, receivable	169.5	155.1	7.7	363.8	-7.2	18.9	Capital transfers, receivable
Total expenditure	6.1	9.6	29.7	14.8	5.0	0.7	Total expenditure
Primary expenditure	7.3	11.0	31.8	16.4	5.4	1.3	Primary expenditure
Compensation of employees, payable	-0.8	1.4	3.8	0.5	0.3	0.7	Compensation of employees, payable
Social benefits	-8.5	1.2	4.7	3.9	5.1	5.2	Social benefits
Goods and services	-16.5	13.3	6.9	10.0	25.8	7.5	Goods and services
Subsidies, payable	373.9	189.4	261.2	388.2	14.3	-7.8	Subsidies, payable
Other current transfers, payable	51.1	11.6	11.2	5.0	-20.1	3.8	Other current transfers, payable
Capital transfers, payable	60.9	33.6	179.6	80.3	3.6	-12.2	Capital transfers, payable
Interest payments	-11.5	-11.6	-7.8	-9.4	-2.0	-9.3	Interest payments

Source: National Accounts Division ELSTAT.

- (1) Provisional data.
- (2) General Government primary balance is defined here as General Government balance (according to ESA 2010) minus interest expenditure of General Government entities to other sectors. The effect of support to financial institutions is included in this measure of the primary balance. The measure of the primary balance presented here differs from the definition of primary balance used under the Economic Adjustment Program for Greece.
- (3) Debt as defined in the Maastricht Treaty.
- (4) For the fourth quarter of 2019, the fourth quarter of 2020, the first, the second and the third quarter of 2021, the impact of the support to financial institutions has been positive for the General Government balance. This is due to the fees accruing on the inter-bank lending guarantees and the bond loan scheme, and the revenues from bank preference shares, being greater than the expenditures accrued. For the remaining quarters, the expenditures of the support were larger than the related revenues.

Έσοδα Γενικής Κυβέρνησης (σε δις. €)
Revenue of General Government (in bil. €)

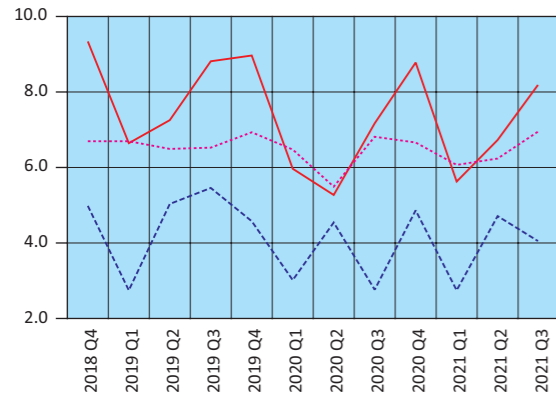

— Φόροι στην παραγωγή και στις εισαγωγές – Taxes on production and imports
 - - Φόροι στο εισόδημα – Taxes on income
 ··· Κοινωνικές εισφορές – Social contributions

Έξοδα Γενικής Κυβέρνησης (σε δις. €)
Expenditure of General Government (in bil. €)

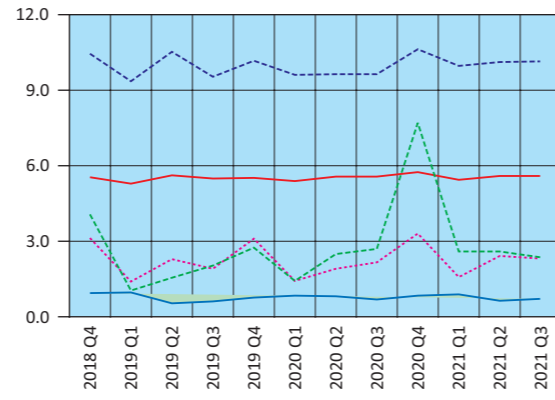

— Αμοιβές εξαρτημένης εργασίας – Compensation of employees
 - - Κοινωνικές παροχές – Social benefits
 ··· Προϊόντα και υπηρεσίες – Goods and services
 — Λοιπές τρέχουσες μεταβιβάσεις – Other current transfers
 - - Κεφαλαιακές μεταβιβάσεις – Capital transfers

Έσοδα - Πρωτογενείς δαπάνες - Συνολικές δαπάνες (σε δις. €)
Revenue - Primary expenditure - Total expenditure (in bil. €)

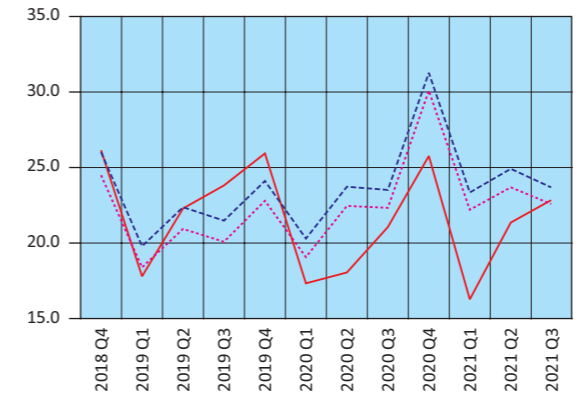

— Έσοδα – Revenue
 - - Συνολικές δαπάνες – Total expenditure
 ··· Πρωτογενείς δαπάνες – Primary expenditure

Πρωτογενές ισοζύγιο και ισοζύγιο Γενικής Κυβέρνησης (σε δις. €)
Primary balance and overall balance of General Government (in bil. €)

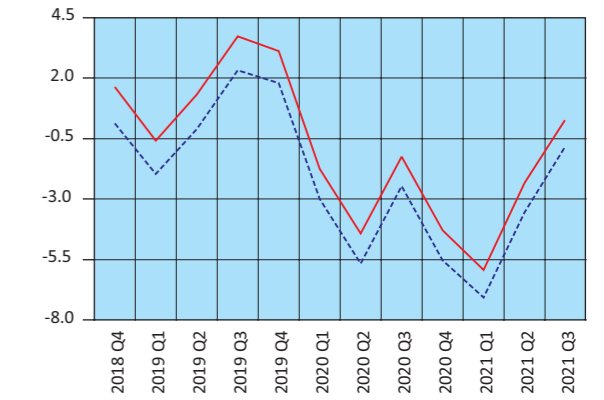

— Πρωτογενές ισοζύγιο – Primary balance
 - - Ισοζύγιο Γενικής Κυβέρνησης – Overall balance of General Government

Πίνακας 13. ΕΛΛΑΣ: ΧΡΕΟΣ ΓΕΝΙΚΗΣ ΚΥΒΕΡΝΗΣΗΣ, 2010 - 2021

Σε εκατομμύρια €

	2010	2011	2012 ⁽¹⁾	2013	2014	2015
Ονομαστική αξία υπολοίπου χρέους στο τέλος του έτους	330,570	356,235	305,085	320,498	319,629	311,729
Νόμισμα και καταθέσεις	1,203	1,106	1,055	1,088	6,374	5,546
Χρεόγραφα εκτός από μετοχές, χωρίς χρηματοοικονομικά παράγωγα	262,555	251,622	93,432	79,194	69,466	61,084
Βραχυπρόθεσμα (≤1 έτους)	8,273	10,850	15,309	10,872	12,190	10,884
Μακροπρόθεσμα (>1 έτους)	254,282	240,772	78,123	68,322	57,276	50,200
Δάνεια	66,812	103,507	210,598	240,216	243,789	245,099
Βραχυπρόθεσμα	3,169	2,918	2,491	2,164	2,370	1,509
Μακροπρόθεσμα	63,643	100,589	208,107	238,052	241,419	243,590
<i>(% του χρέους)</i>						
Νόμισμα και καταθέσεις	0.4	0.3	0.3	0.3	2.0	1.8
Χρεόγραφα εκτός από μετοχές, χωρίς χρηματοοικονομικά παράγωγα	79.4	70.6	30.6	24.7	21.7	19.6
Βραχυπρόθεσμα	2.5	3.0	5.0	3.4	3.8	3.5
Μακροπρόθεσμα	76.9	67.6	25.6	21.3	17.9	16.1
Δάνεια	20.2	29.1	69.0	75.0	76.3	78.6
Βραχυπρόθεσμα	1.0	0.8	0.8	0.7	0.7	0.5
Μακροπρόθεσμα	19.3	28.2	68.2	74.3	75.5	78.1

Πηγή: Διεύθυνση Εθνικών Λογαριασμών ΕΛΣΤΑΤ.

(1) Περιλαμβάνει μείωση του χρέους στο πλαίσιο της πρωτοβουλίας «Συμμετοχή του ιδιωτικού τομέα» (PSI).

Table 13. GREECE: GENERAL GOVERNMENT DEBT, 2010 - 2021

In million €

	2016	2017	2018	2019	2020	2021 Q3	
Nominal value of debt outstanding at the end of the year	315,012	317,481	334,721	331,091	341,086	357,295	
Currency and deposits	5,987	6,008	6,245	6,583	6,581	6,741	
Securities other than shares, excl. financial derivatives	57,162	54,938	52,882	57,854	67,187	82,748	
Short-term (≤1 year)	10,087	14,261	11,144	11,752	11,122	11,532	
Long-term (>1 year)	47,075	40,677	41,738	46,102	56,065	71,216	
Loans	251,863	256,535	275,594	266,654	267,318	267,806	
Short-term	2,198	2,036	2,241	2,267	2,250	3,590	
Long-term	249,665	254,499	273,353	264,387	265,068	264,216	
<i>(% of debt)</i>							
Currency and deposits	1.9	1.9	1.9	2.0	1.9	1.9	
Securities other than shares, excl. financial derivatives	18.1	17.3	15.8	17.5	19.7	23.2	
Short-term	3.2	4.5	3.3	3.5	3.3	3.2	
Long-term	14.9	12.8	12.5	13.9	16.4	19.9	
Loans	80.0	80.8	82.3	80.5	78.4	75.0	
Short-term	0.7	0.6	0.7	0.7	0.7	1.0	
Long-term	79.3	80.2	81.7	79.9	77.7	73.9	

Source: National Accounts Division ELSTAT.

(1) Includes debt reduction under the private sector involvement (PSI) initiative.

Δομή χρέους Γενικής Κυβέρνησης (ποσοστό % συνόλου)
Structure of General Government debt (percentage of total)

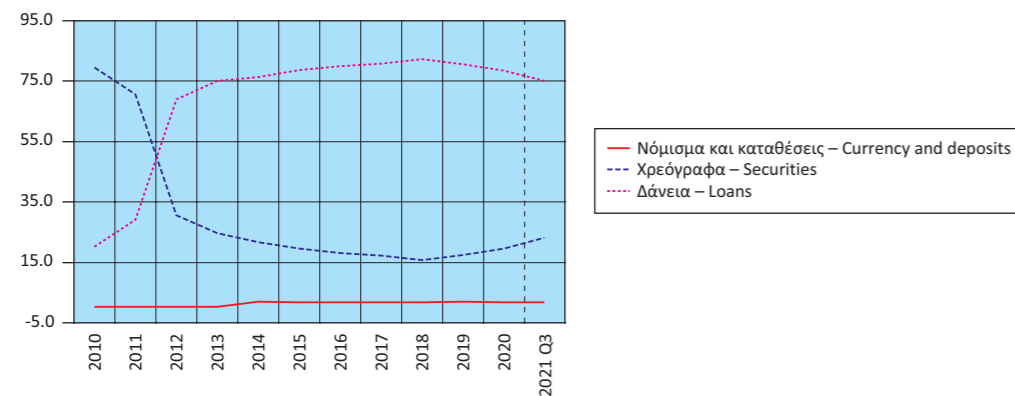

Διαχρονική εξέλιξη του χρέους ως ποσοστό (%) του ΑΕΠ
Evolution of debt as percentage of GDP

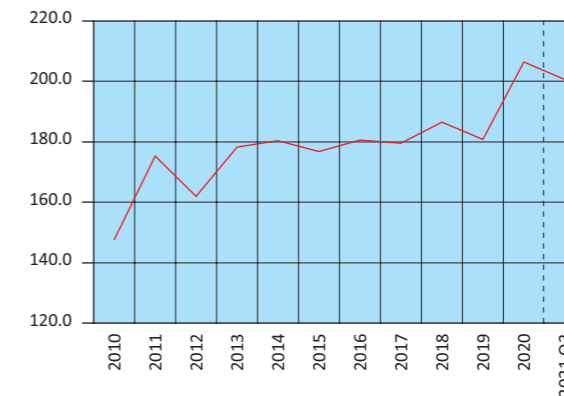

Πίνακας 14. ΕΛΛΑΣ: ΠΛΗΘΥΣΜΟΣ ΗΛΙΚΙΑΣ 15 ΕΤΩΝ ΚΑΙ ΑΝΩ, ΚΑΤΑ ΚΑΤΑΣΤΑΣΗ ΑΠΑΣΧΟΛΗΣΗΣ, ΤΡΙΜΗΝΙΑΙΑ ΣΤΟΙΧΕΙΑ, 2014 - 2021

Σε χιλιάδες

Περίοδος αναφοράς	Γενικό σύνολο (1) Grand total	Εργατικό δυναμικό				
		Σύνολο Total	Ποσοστό (%) επί του πληθυσμού Percent of population	Απασχολούμενοι Employed	Ποσοστό (%) επί του εργατικού δυναμικού Percent of labour force	Άνεργοι Unemployed
2014 Δ' Τρίμηνο	9,268.5	4,781.1	51.6	3,535.3	73.9	1,245.9
2015 Α' Τρίμηνο	9,259.1	4,777.0	51.6	3,504.4	73.4	1,272.5
2015 Β' Τρίμηνο	9,250.7	4,805.7	51.9	3,625.5	75.4	1,180.1
2015 Γ' Τρίμηνο	9,242.3	4,831.6	52.3	3,671.1	76.0	1,160.5
2015 Δ' Τρίμηνο	9,234.1	4,816.3	52.2	3,641.7	75.6	1,174.7
2016 Α' Τρίμηνο	9,226.3	4,801.4	52.0	3,606.3	75.1	1,195.1
2016 Β' Τρίμηνο	9,217.2	4,814.7	52.2	3,702.6	76.9	1,112.1
2016 Γ' Τρίμηνο	9,208.3	4,829.3	52.4	3,736.7	77.4	1,092.6
2016 Δ' Τρίμηνο	9,199.4	4,772.6	51.9	3,648.6	76.4	1,124.0
2017 Α' Τρίμηνο	9,190.7	4,774.0	51.9	3,659.3	76.7	1,114.7
2017 Β' Τρίμηνο	9,181.4	4,808.0	52.4	3,791.4	78.9	1,016.6
2017 Γ' Τρίμηνο	9,172.3	4,793.8	52.3	3,823.7	79.8	970.1
2017 Δ' Τρίμηνο	9,163.3	4,743.1	51.8	3,736.3	78.8	1,006.8
2018 Α' Τρίμηνο	9,154.0	4,725.0	51.6	3,723.8	78.8	1,001.2
2018 Β' Τρίμηνο	9,144.7	4,766.4	52.1	3,860.4	81.0	906.0
2018 Γ' Τρίμηνο	9,135.5	4,765.9	52.2	3,894.2	81.7	871.8
2018 Δ' Τρίμηνο	9,126.4	4,714.8	51.7	3,833.7	81.3	881.1
2019 Α' Τρίμηνο	9,117.3	4,721.1	51.8	3,814.0	80.8	907.1
2019 Β' Τρίμηνο	9,108.0	4,761.5	52.3	3,956.4	83.1	805.0
2019 Γ' Τρίμηνο	9,098.9	4,748.9	52.2	3,971.9	83.6	777.0
2019 Δ' Τρίμηνο	9,089.9	4,688.2	51.6	3,901.8	83.2	786.4
2020 Α' Τρίμηνο	9,083.8	4,597.7	50.6	3,852.6	83.8	745.1
2020 Β' Τρίμηνο	9,080.5	4,612.3	50.8	3,844.0	83.3	768.3
2020 Γ' Τρίμηνο	9,077.3	4,683.2	51.6	3,926.8	83.8	756.4
2020 Δ' Τρίμηνο	9,074.2	4,628.6	51.0	3,878.5	83.8	750.1
2021 Α' Τρίμηνο	9,070.8	4,370.5	48.2	3,625.1	82.9	745.4
2021 Β' Τρίμηνο	9,067.1	4,647.8	51.3	3,915.3	84.2	732.5
2021 Γ' Τρίμηνο	9,063.5	4,733.7	52.2	4,118.3	87.0	615.4

Πηγή: Διεύθυνση Στατιστικών Πληθυσμού, Απασχόλησης και Κόστους Ζωής ΕΛΣΤΑΤ.

(1) Συνολικός πληθυσμός ατόμων που διαμένουν σε ιδιωτικά νοικοκυριά, ηλικίας 15 ετών και άνω, όπως εκτιμάται με βάση τα αποτελέσματα της Απογραφής Πληθυσμού 2011.

Table 14. GREECE: POPULATION AGED 15 YEARS AND OVER BY EMPLOYMENT STATUS, QUARTERLY DATA, 2014 - 2021

In thousands

Reference period	Labour force					Μη οικονομικά ενεργός πληθυσμός Economically non-active population
	Ποσοστό (%) επί του εργατικού δυναμικού Percent of labour force	Μέσο ετήσιο ποσοστό (%) ανεργίας Annual average unemployment rate (%)	Ετήσια μεταβολή (%) εργατικού δυναμικού Year-on-year change (%) of labour force	Ετήσια μεταβολή (%) στο πλήθος απασχολούμενων Year-on-year change (%) in the number of employed	Ετήσια μεταβολή (%) στο πλήθος ανέργων Year-on-year change (%) in the number of unemployed	
2014 4th Quarter	26.1		-0.7	1.6	-6.8	4,487.4
2015 1st Quarter	26.6		-1.0	0.6	-5.2	4,482.2
2015 2nd Quarter	24.6	24.9	-0.3	2.4	-7.8	4,445.0
2015 3rd Quarter	24.0		0.3	2.3	-5.6	4,410.7
2015 4th Quarter	24.4		0.7	3.0	-5.7	4,417.8
2016 1st Quarter	24.9		0.5	2.9	-6.1	4,424.9
2016 2nd Quarter	23.1	23.5	0.2	2.1	-5.8	4,402.5
2016 3rd Quarter	22.6		0.0	1.8	-5.9	4,379.0
2016 4th Quarter	23.6		-0.9	0.2	-4.3	4,426.9
2017 1st Quarter	23.3		-0.6	1.5	-6.7	4,416.7
2017 2nd Quarter	21.1	21.5	-0.1	2.4	-8.6	4,373.4
2017 3rd Quarter	20.2		-0.7	2.3	-11.2	4,378.5
2017 4th Quarter	21.2		-0.6	2.4	-10.4	4,420.2
2018 1st Quarter	21.2		-1.0	1.8	-10.2	4,429.1
2018 2nd Quarter	19.0	19.3	-0.9	1.8	-10.9	4,378.3
2018 3rd Quarter	18.3		-0.6	1.8	-10.1	4,369.5
2018 4th Quarter	18.7		-0.6	2.6	-12.5	4,411.6
2019 1st Quarter	19.2		-0.1	2.4	-9.4	4,396.2
2019 2nd Quarter	16.9	17.3	-0.1	2.5	-11.1	4,346.6
2019 3rd Quarter	16.4		-0.4	2.0	-10.9	4,350.0
2019 4th Quarter	16.8		-0.6	1.8	-10.7	4,401.7
2020 1st Quarter	16.2		-2.6	1.0	-17.9	4,486.1
2020 2nd Quarter	16.7	16.3	-3.1	-2.8	-4.6	4,468.2
2020 3rd Quarter	16.2		-1.4	-1.1	-2.6	4,394.1
2020 4th Quarter	16.2		-1.3	-0.6	-4.6	4,445.6
2021 1st Quarter	17.1		-4.9	-5.9	0.0	4,700.3
2021 2nd Quarter	15.8		0.8	1.9	-4.7	4,419.3
2021 3rd Quarter	13.0		1.1	4.9	-18.6	4,329.8

Source: Population, Employment and Cost of Living Statistics Division ELSTAT.

(1) Total number of persons residing in private households, aged 15 years and over, according to the results of the 2011 Population Census.

Εργατικό δυναμικό, απασχολούμενοι, άνεργοι (ετήσια μεταβολή %)
Labour force, employed, unemployed (year-on-year change %)

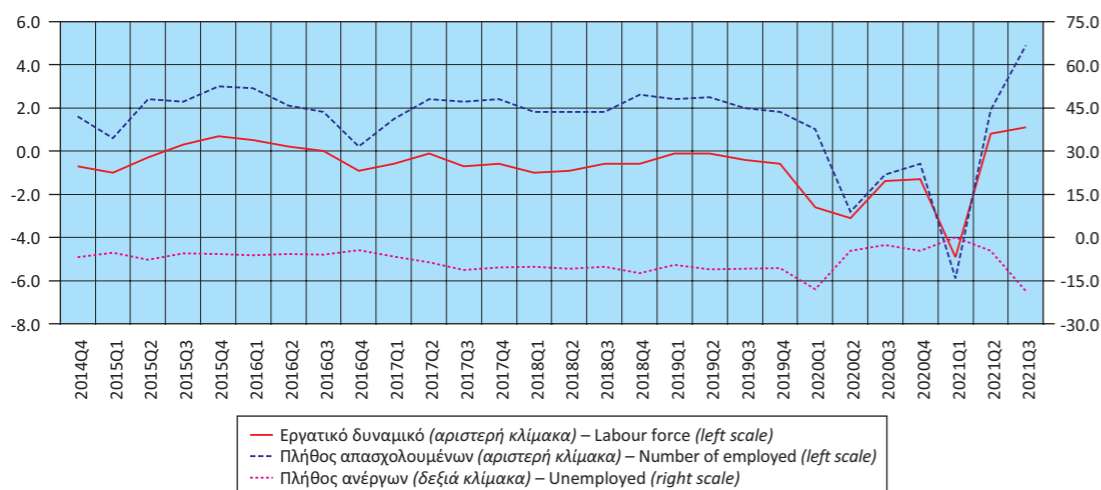

Πίνακας 15. ΕΛΛΑΣ: ΠΟΣΟΣΤΟ (%) ΑΝΕΡΓΙΑΣ ΓΙΑ ΤΟ ΣΥΝΟΛΟ ΤΟΥ ΠΛΗΘΥΣΜΟΥ, ΓΙΑ ΑΡΡΕΝΕΣ - ΘΗΛΕΙΣ ΚΑΙ ΓΙΑ ΑΤΟΜΑ ΗΛΙΚΙΑΣ 15 - 29 ΕΤΩΝ⁽¹⁾, 2008 - 2020

Table 15. GREECE: UNEMPLOYMENT RATE (%) FOR TOTAL POPULATION, MALES - FEMALES AND FOR PERSONS AGED 15 - 29 YEARS⁽¹⁾, 2008 - 2020

Έτος Year	Σύνολο Total	Άρρενες Males	Θήλειες Females	Άτομα ηλικίας 15 - 29 ετών Persons aged 15 - 29 years
2008	7.8	5.1	11.5	16.2
2009	9.6	7.0	13.3	18.8
2010	12.7	10.0	16.3	24.4
2011	17.9	15.1	21.5	34.8
2012	24.4	21.5	28.2	43.7
2013	27.5	24.5	31.3	48.7
2014	26.5	23.6	30.2	45.0
2015	24.9	21.7	28.9	41.3
2016	23.5	19.9	28.1	38.4
2017	21.5	17.8	26.1	35.6
2018	19.3	15.4	24.2	32.3
2019	17.3	14.0	21.5	28.9
2020	16.3	13.5	19.8	29.8

Πηγή: Διεύθυνση Στατιστικών Πληθυσμού, Απασχόλησης και Κόστους Ζωής ΕΛΣΤΑΤ. Source: Population, Employment and Cost of Living Statistics Division ELSTAT.
(1) Τα στοιχεία αναφέρονται στους μέσους ετήσιους όρους. (1) Data refer to the annual average.

Πίνακας 16. ΕΛΛΑΣ: ΑΠΑΣΧΟΛΟΥΜΕΝΟΙ 15 ΕΤΩΝ ΚΑΙ ΑΝΩ, ΚΑΤΑ ΚΛΑΔΟ ΟΙΚΟΝΟΜΙΚΗΣ ΔΡΑΣΤΗΡΙΟΤΗΤΑΣ, 2009 - 2021

	2009	2010	2011	2012	2013	2014	2015
<i>(Απόλυτοι αριθμοί σε χιλιάδες)</i>							
Σύνολο	4,556.0	4,389.8	4,054.3	3,695.0	3,513.2	3,536.2	3,610.7
Γεωργία, δασοκομία και αλιεία	532.9	544.2	500.7	480.5	481.1	479.9	465.7
Βιομηχανία, συμπεριλαμβανομένης της ενέργειας	592.0	540.2	471.4	410.4	384.3	378.1	394.2
Κατασκευές	370.7	319.6	245.8	200.9	162.3	151.6	145.2
Εμπόριο, ξενοδοχεία και εστιατόρια, μεταφορές και επικοινωνίες	1,428.9	1,380.0	1,298.1	1,163.2	1,114.2	1,146.9	1,206.3
Χρηματοπιστωτικές δραστηριότητες, δραστηριότητες σχετικές με την ακίνητη περιουσία, εκμισθώσεις και επιχειρηματικές δραστηριότητες	457.3	438.0	432.4	424.9	394.2	400.2	409.7
Άλλες υπηρεσίες	1,174.3	1,167.8	1,106.0	1,015.1	977.1	979.6	989.6
Δε δηλώθηκε							
<i>(Ποσοστιαία αναλογία %)</i>							
Σύνολο	100.0	100.0	100.0	100.0	100.0	100.0	100.0
Γεωργία, δασοκομία και αλιεία	11.7	12.4	12.3	13.0	13.7	13.6	12.9
Βιομηχανία, συμπεριλαμβανομένης της ενέργειας	13.0	12.3	11.6	11.1	10.9	10.7	10.9
Κατασκευές	8.1	7.3	6.1	5.4	4.6	4.3	4.0
Εμπόριο, ξενοδοχεία και εστιατόρια, μεταφορές και επικοινωνίες	31.4	31.4	32.0	31.5	31.7	32.4	33.4
Χρηματοπιστωτικές δραστηριότητες, δραστηριότητες σχετικές με την ακίνητη περιουσία, εκμισθώσεις και επιχειρηματικές δραστηριότητες	10.0	10.0	10.7	11.5	11.2	11.3	11.3
Άλλες υπηρεσίες	25.8	26.6	27.3	27.5	27.8	27.7	27.4
Δε δηλώθηκε							

Πηγή: Διεύθυνση Στατιστικών Πληθυσμού, Απασχόλησης και Κόστους Ζωής ΕΛΣΤΑΤ.

(1) Από το 2008, τα στοιχεία δεν είναι απολύτως συγκρίσιμα με τα στοιχεία των προηγούμενων ετών, λόγω της εφαρμογής του νέου κώδικα ταξινόμησης των κλάδων οικονομικής δραστηριότητας.

Ποσοστό (%) ανεργίας για το σύνολο του πληθυσμού, για άρρενες - θήλειες και για άτομα ηλικίας 15 - 29 ετών
Unemployment rate (%) for total population, males - females and for persons aged 15 - 29 years

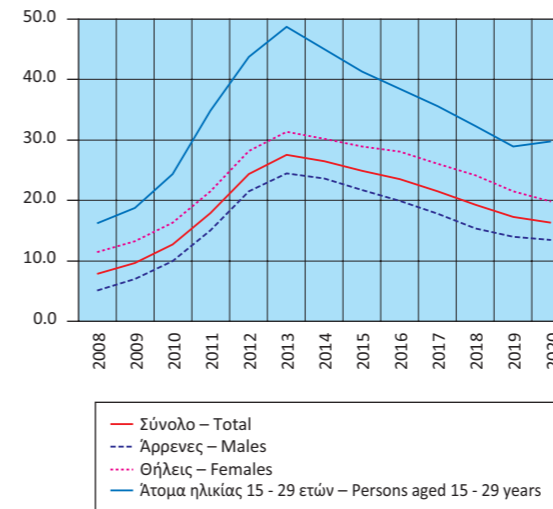

Ποσοστό (%) απασχολουμένων, κατά κλάδο οικονομικής δραστηριότητας
Percentage of persons employed by branch of economic activity

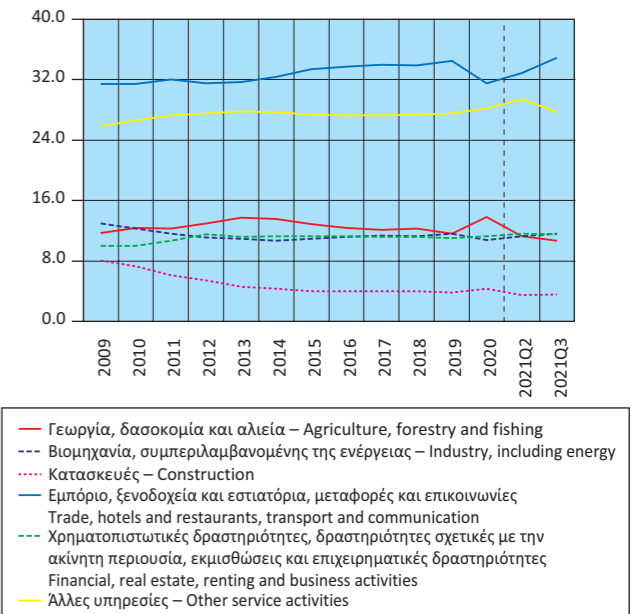

Table 16. GREECE: EMPLOYED PERSONS AGED 15 YEARS AND OVER BY BRANCH OF ECONOMIC ACTIVITY, 2009 - 2021

	2016	2017	2018	2019	2020	2021Q2	2021Q3	
<i>(Absolute numbers in thousands)</i>								
Σύνολο	3,673.6	3,752.7	3,828.0	3,911.0	3,875.5	3,915.3	4,118.3	Total
Γεωργία, δασοκομία και αλιεία	454.5	453.4	469.6	453.6	412.0	444.4	442.0	Agriculture, forestry and fishing
Βιομηχανία, συμπεριλαμβανομένης της ενέργειας	412.9	428.9	432.1	452.3	440.7	443.2	478.0	Industry, including energy
Κατασκευές	147.1	149.3	151.6	147.6	140.8	138.1	146.2	Construction
Εμπόριο, ξενοδοχεία και εστιατόρια, μεταφορές και επικοινωνίες	1,238.9	1,275.4	1,298.3	1,349.1	1,327.4	1,286.8	1,435.5	Trade, hotels and restaurants, transport and communication
Χρηματοπιστωτικές δραστηριότητες, δραστηριότητες σχετικές με την ακίνητη περιουσία, εκμισθώσεις και επιχειρηματικές δραστηριότητες	415.9	421.3	428.7	432.0	442.4	452.2	475.6	Financial, real estate, renting and business activities
Άλλες υπηρεσίες	1,004.3	1,024.4	1,047.7	1,076.4	1,112.2	1,150.5	1,139.4	Other service activities
Δε δηλώθηκε							1.7	Not reported
<i>(In percent of total)</i>								
Σύνολο	100.0	100.0	100.0	100.0	100.0	100.0	100.0	Total
Γεωργία, δασοκομία και αλιεία	12.4	12.1	12.3	11.6	13.8	11.3	10.7	Agriculture, forestry and fishing
Βιομηχανία, συμπεριλαμβανομένης της ενέργειας	11.2	11.4	11.3	11.6	10.8	11.3	11.6	Industry, including energy
Κατασκευές	4.0	4.0	4.0	3.8	4.3	3.5	3.6	Construction
Εμπόριο, ξενοδοχεία και εστιατόρια, μεταφορές και επικοινωνίες	33.7	34.0	33.9	34.5	31.5	32.9	34.9	Trade, hotels and restaurants, transport and communication
Χρηματοπιστωτικές δραστηριότητες, δραστηριότητες σχετικές με την ακίνητη περιουσία, εκμισθώσεις και επιχειρηματικές δραστηριότητες	11.3	11.2	11.2	11.0	11.3	11.6	11.5	Financial, real estate, renting and business activities
Άλλες υπηρεσίες	27.3	27.3	27.4	27.5	28.2	29.4	27.7	Other service activities
Δε δηλώθηκε							0.0	Not reported

Source: Population, Employment and Cost of Living Statistics Division ELSTAT.

(1) From 2008 onwards, data are not fully comparable with those of previous years, due to the introduction of a new sectoral classification.

Πίνακας 17. ΕΛΛΑΣ: ΔΕΙΚΤΕΣ ΟΙΚΟΝΟΜΙΚΗΣ ΔΡΑΣΤΗΡΙΟΤΗΤΑΣ, 2019 - 2022

Ετήσια μεταβολή (%)

	2019	2020	2021	2020 Q2	2020 Q3	2020 Q4
Δείκτης Κύκλου Εργασιών στη Βιομηχανία ⁽⁵⁾	-0.5	-11.9	25.6	-23.7	-13.8	-6.4
1. Ενέργεια	-7.7	-34.9	52.5	-50.7	-40.5	-28.5
2. Ενδιάμεσα αγαθά	0.0	-1.3	24.8	-14.2	-0.9	8.4
3. Κεφαλαιουχικά αγαθά	5.6	-1.3	19.1	-14.9	4.0	1.3
4. Διαρκή καταναλωτικά αγαθά	-0.4	-8.9	21.1	-29.6	10.0	-10.0
5. Μη διαρκή καταναλωτικά αγαθά	5.2	-2.4	11.7	-8.9	-3.9	-0.4
Δείκτης Κύκλου Εργασιών στη Βιομηχανία, εγχώρια αγορά ⁽⁵⁾	0.9	-11.7	18.7	-22.1	-15.1	-6.3
Δείκτης Κύκλου Εργασιών στη Βιομηχανία, εξωτ. αγορά ⁽⁵⁾	-3.1	-12.2	38.2	-26.4	-11.3	-6.5
Χώρες Ευρωζώνης	0.8	-6.3	30.4	-16.2	-4.4	-10.7
Χώρες εκτός Ευρωζώνης	-5.0	-15.4	42.8	-32.1	-14.8	-4.3
Δείκτης Βιομηχανικής Παραγωγής (όγκος) ⁽⁵⁾	-0.7	-2.0	9.9	-7.8	-1.9	3.1
1. Ενέργεια	-6.1	-4.4	12.0	-5.0	-6.6	3.5
2. Ενδιάμεσα αγαθά	-0.7	-0.8	7.7	-12.1	2.5	5.7
3. Κεφαλαιουχικά αγαθά	6.0	-0.2	12.3	-9.3	4.1	3.1
4. Διαρκή καταναλωτικά αγαθά	1.7	-9.9	16.7	-31.7	7.6	-10.7
5. Μη διαρκή καταναλωτικά αγαθά	4.3	-0.6	8.5	-5.4	-1.6	1.2
Δείκτης Παραγωγής στις Κατασκευές ⁽⁵⁾	-6.0	-9.6		-27.9	-3.0	-1.0
Παραγωγή κτηρίων	-6.2	-5.8		-20.4	-6.2	3.3
Παραγωγή έργων πολιτικού μηχανικού	-5.9	-11.8		-32.3	-1.2	-3.3
Οικοδομική Δραστηριότητα						
Αριθμός οικοδομικών αδειών	12.6	9.2		-2.0	13.8	-4.3
Επιφάνεια (m ²)	7.0	9.2		-0.9	3.5	0.3
Όγκος (m ³)	7.1	6.2		0.0	-4.8	-0.6
Δείκτες Κύκλου Εργασιών στον Τομέα των Μεταφορών ⁽⁵⁾						
1. Χερσαίες μεταφορές και μεταφορές μέσω αγωγών	1.0	-17.8	11.4	-27.9	-22.1	-12.8
2. Πλωτές μεταφορές	6.3	-25.8	8.1	-38.6	-29.5	-23.8
3. Αεροπορικές μεταφορές	6.3	-65.9	58.7	-86.0	-69.0	-66.3
4. Αποθήκευση και υποστηρικτικές προς τη μεταφορά δραστηριότητες	10.2	-14.6	15.6	-26.3	-19.1	-9.4
5. Ταξιδιωτικών πρακτορείων, γραφείων οργανωμένων ταξιδιών, υπηρεσιών κρατήσεων και συναφείς δραστηριότητες	3.1	-75.0	112.2	-94.2	-74.9	-70.5
Δείκτης Κύκλου Εργασιών στο Χονδρικό Εμπόριο ⁽⁵⁾	-1.7	-10.9	19.4	-20.3	-11.0	-9.0
Δείκτης Κύκλου Εργασιών στο Λιανικό Εμπόριο ^{(3) (5)}	1.3	-3.9	11.5	-10.1	-2.6	-5.9
Δείκτης Όγκου στο Λιανικό Εμπόριο ^{(3) (5)}	0.8	-4.0	10.2	-10.4	-2.4	-5.0
Δείκτης Κύκλου Εργασιών στον Τομέα Υπηρεσιών Παροχής Καταλύματος και Εστίασης ⁽⁵⁾	1.3	-62.7	82.0	-84.2	-63.1	-57.6
Δείκτης Κύκλου Εργασιών στον κλάδο Υπηρεσιών Παροχής Καταλύματος ⁽⁵⁾	-1.1	-78.0	188.6	-97.0	-75.1	-65.8
Δείκτης Κύκλου Εργασιών στον κλάδο Υπηρεσιών Εστίασης ⁽⁵⁾	4.9	-41.7	27.2	-65.0	-37.9	-51.6
Δείκτες Κύκλου Εργασιών στον Τομέα Ενημέρωσης και Επικοινωνίας ⁽⁵⁾						
1. Παραγωγή κινηματογραφικών ταινιών, βίντεο και τηλεοπτικών προγραμμάτων, ηχογραφήσεις και μουσικές εκδόσεις	-6.6	-17.5	14.9	-40.3	-3.7	-23.0
2. Δραστηριότητες προγραμματισμού και ραδιοτηλεοπτικών εκπομπών	6.1	0.4	1.2	-10.9	0.6	12.7
Δείκτες Κύκλου Εργασιών στον Τομέα Υπηρεσιών ⁽⁵⁾						
1. Εκδοτικές δραστηριότητες	4.6	-7.6	9.0	-17.8	-2.6	-2.7
2. Τηλεπικοινωνίες	2.4	-2.6	7.4	-4.0	-4.3	-2.6
3. Πληροφορική	6.8	0.3	12.5	-7.5	-12.6	7.3
4. Δραστηριότητες σχετικές με την απασχόληση	19.4	4.4	10.2	-0.1	6.4	8.0
5. Δραστηριότητες καθαρισμού	0.9	11.5	7.3	12.6	18.1	0.6
Δείκτης Απασχολούμενων Ατόμων στο Λιανικό Εμπόριο ⁽⁵⁾	0.8	0.5		0.3	-0.6	-0.9
Κίνηση Μουσείων και Αρχαιολογικών Χώρων ⁽⁴⁾	4.1	-80.7		-98.6	-75.4	-85.2
Εισπράξεις Μουσείων και Αρχαιολογικών Χώρων ⁽⁴⁾	12.5	-83.8		-98.9	-78.6	-83.8

Πηγή: ΕΛΣΤΑΤ.

(1) Περιέχει προσωρινά στοιχεία.

(2) Τελευταία διαθέσιμα στοιχεία μηνός ή τριμήνου (όχι αθροιστικά έτους).

(3) Συμπεριλαμβάνονται καύσιμα και λιπαντικά αυτοκινήτων.

(4) Πηγή: Οργανισμός Διαχείρισης και Ανάπτυξης Πολιτιστικών Χώρων (ΟΔΑΠ).

(5) Έτος βάσης: 2015 = 100.0.

Table 17. GREECE: INDICES OF ECONOMIC ACTIVITY, 2019 - 2022

Year-on-year change (%)

	2021 Q1	2021 Q2	2021 Q3	2021 Q4	Τελευταία διαθέσιμη περίοδος (1) (2) Latest available period		
	1.0	36.0	32.0	34.1	22.9	Δεκ./Dec. 2021	Turnover Index in Industry ⁽⁵⁾
	-6.1	73.9	77.1	76.6	20.1	Δεκ./Dec. 2021	1. Energy
	7.1	33.9	26.7	31.4	32.1	Δεκ./Dec. 2021	2. Intermediate goods
	5.4	35.9	17.8	17.8	22.7	Δεκ./Dec. 2021	3. Capital goods
	0.0	49.8	10.0	26.4	32.9	Δεκ./Dec. 2021	4. Consumer durables
	-0.1	18.5	14.9	13.2	16.7	Δεκ./Dec. 2021	5. Consumer non-durables
	-4.1	27.6	25.5	25.8	15.6	Δεκ./Dec. 2021	Turnover Index in Industry for the domestic market ⁽⁵⁾
	9.8	51.3	44.0	49.2	36.6	Δεκ./Dec. 2021	Turnover Index in Industry for the non-domestic market ⁽⁵⁾
	2.8	41.2	32.8	48.1	32.8	Δεκ./Dec. 2021	Eurozone countries
	14.3	58.3	50.3	49.8	38.2	Δεκ./Dec. 2021	Non-eurozone countries
	4.6	15.1	9.4	11.0	-0.2	Ιαν./Jan. 2022	Industrial Production Index (volume) ⁽⁵⁾
	7.6	10.6	14.5	15.3	-4.0	Ιαν./Jan. 2022	1. Energy
	3.5	17.7	4.0	6.1	1.0	Ιαν./Jan. 2022	2. Intermediate goods
	4.9	29.4	11.3	5.4	-4.9	Ιαν./Jan. 2022	3. Capital goods
	-7.8	45.7	6.1	24.5	17.5	Ιαν./Jan. 2022	4. Consumer durables
	2.5	12.8	7.5	11.3	4.3	Ιαν./Jan. 2022	5. Consumer non-durables
	-5.6	16.2	3.7		3.7	2021 Q3	Production Index in Construction ⁽⁵⁾
	-15.1	25.4	27.2		27.2	2021 Q3	Building construction
	1.6	9.8	-9.4		-9.4	2021 Q3	Civil engineering
	14.7	59.9	10.9		42.9	Νοέμβρ./Nov. 2021	Building Activity
	25.4	101.2	57.8		58.1	Νοέμβρ./Nov. 2021	Number of building permits
	28.5	85.6	53.1		71.3	Νοέμβρ./Nov. 2021	Surface (m ²)
							Volume (m ³)
							Turnover Indices in the Transport Sector ⁽⁵⁾
	-12.0	18.7	20.2	19.7	19.7	2021 Q4	1. Land transport and transport via pipelines
	-16.8	19.4	17.5	10.6	10.6	2021 Q4	2. Water transport
	-61.8	170.0	115.1	101.5	101.5	2021 Q4	3. Air transport
	-7.8	25.0	23.7	21.6	21.6	2021 Q4	4. Warehousing and support activities for transportation
	-65.4	322.6	172.3	138.8	138.8	2021 Q4	5. Travel agency, tour operator reservation service and related activities
	3.0	30.6	20.9	24.5	24.5	2021 Q4	Turnover Indices in Wholesale Trade ⁽⁵⁾
	-3.9	20.7	10.9	18.5	23.8	Δεκ./Dec. 2021	Turnover Index in Retail Trade ^{(3) (5)}
	-2.0	20.5	8.7	14.7	19.4	Δεκ./Dec. 2021	Volume Index in Retail Trade ^{(3) (5)}
	-59.6	152.3	122.0	107.7	107.7	2021 Q4	Turnover Index in Accommodation and Food Services ⁽⁵⁾
	-62.7	766.0	217.2	148.9	148.9	2021 Q4	Turnover Index in Accommodation ⁽⁵⁾
	-58.7	73.1	42.6	85.9	85.9	2021 Q4	Turnover Index in Food Service Activities Sector ⁽⁵⁾
							Turnover Indices in Information and Communication ⁽⁵⁾
	-21.6	58.2	4.6	33.9	33.9	2021 Q4	1. Motion picture, video and television programme production, sound recording and music publishing activities
	4.2	24.5	-6.6	-12.3	-12.3	2021 Q4	2. Programming and broadcasting activities
							Turnover Indices for Specific Activities of the Services Sector ⁽⁵⁾
	16.0	32.2	8.4	-12.3	-12.3	2021 Q4	1. Publishing activities
	8.8	9.1	4.6	7.3	7.3	2021 Q4	2. Telecommunications
	10.4	13.8	33.7	-1.3	-1.3	2021 Q4	3. Computer programming, consultancy and related activities
	16.9	20.7	13.7	-5.5	-5.5	2021 Q4	4. Employment activities
	3.0	13.1	7.3	5.5	5.5	2021 Q4	5. Cleaning activities
	-0.9	1.3	0.7		0.7	2021 Q3	Index of Number of Persons Employed in Retail Trade ⁽⁵⁾
	99.0	850.8	135.1		156.0	Οκτ./Oct. 2021	Museums and Archaeological Sites Attendance ⁽⁴⁾
	99.0	1,264.4	180.5		182.7	Οκτ./Oct. 2021	Receipts of Museums and Archaeological Sites ⁽⁴⁾

Source: ELSTAT.

(1) Contains provisional data.

(2) Latest available monthly or quarterly data (not cumulative annual data).

(3) Including automotive fuel.

(4) Hellenic Organization of Cultural Resources Development (HOCRED).

(5) Reference year: 2015 = 100.0.

Δείκτης Κύκλου Εργασιών στη Βιομηχανία
(ετήσια μεταβολή %)
Turnover Index in Industry
(y-o-y change %)

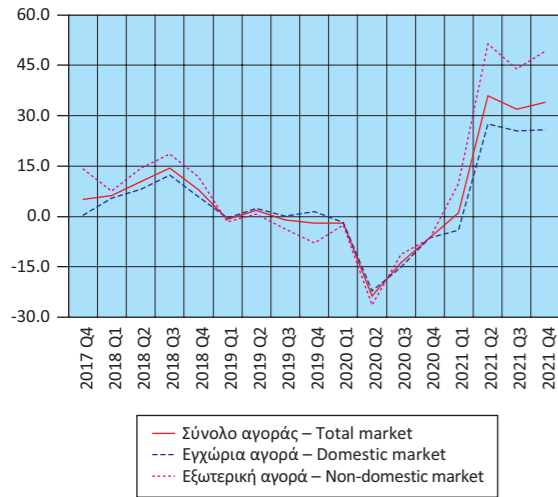

Δείκτης Κύκλου Εργασιών στη Βιομηχανία, εξωτερική αγορά
(ετήσια μεταβολή %)
Turnover Index in Industry for the non-domestic market
(y-o-y change %)

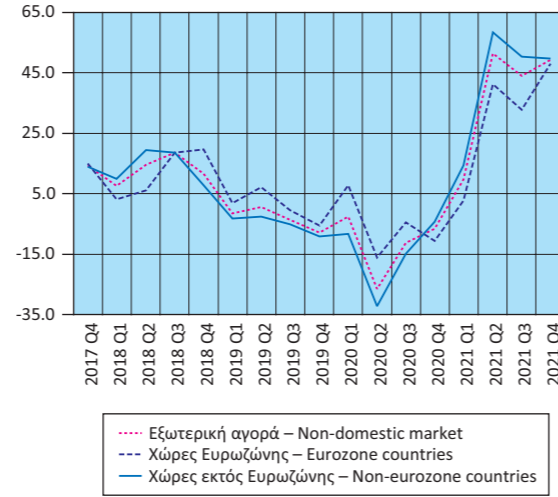

Δείκτης Βιομηχανικής Παραγωγής (όγκος)
(ετήσια μεταβολή %)
Industrial Production Index (volume)
(y-o-y change %)

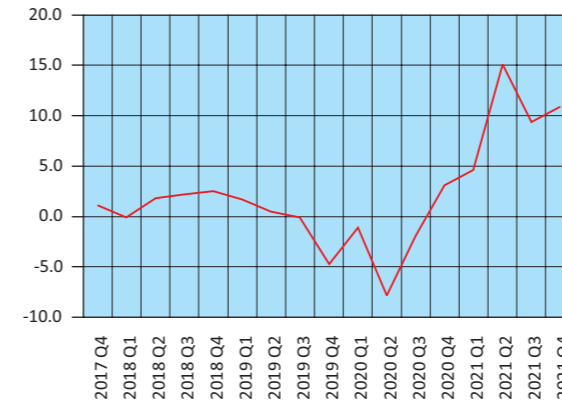

Δείκτης Βιομηχανικής Παραγωγής (όγκος), κατά ομάδες βιομηχανικών κλάδων 1, 2, 3
(ετήσια μεταβολή %)
Industrial Production Index (volume) by main industrial groupings 1, 2, 3
(y-o-y change %)

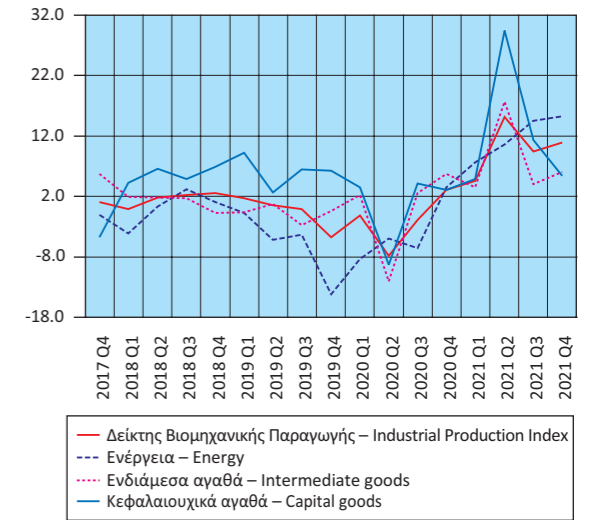

Δείκτης Παραγωγής στις Κατασκευές
(ετήσια μεταβολή %)
Production Index in Construction
(y-o-y change %)

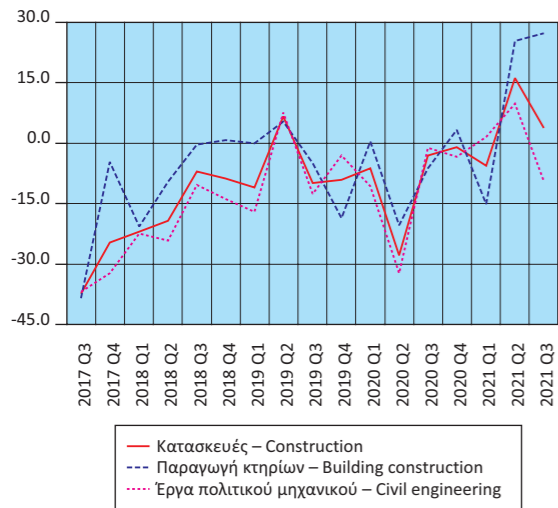

Οικοδομική Δραστηριότητα
(ετήσια μεταβολή %)
Building Activity
(y-o-y change %)

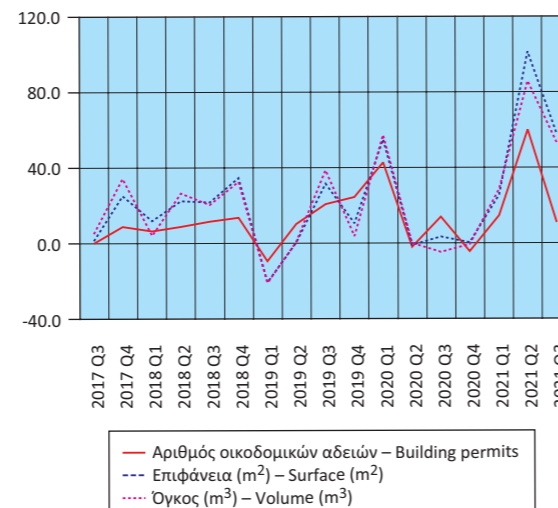

Δείκτης Βιομηχανικής Παραγωγής (όγκος), κατά ομάδες βιομηχανικών κλάδων 4, 5
(ετήσια μεταβολή %)
Industrial Production Index (volume) by main industrial groupings 4, 5
(y-o-y change %)

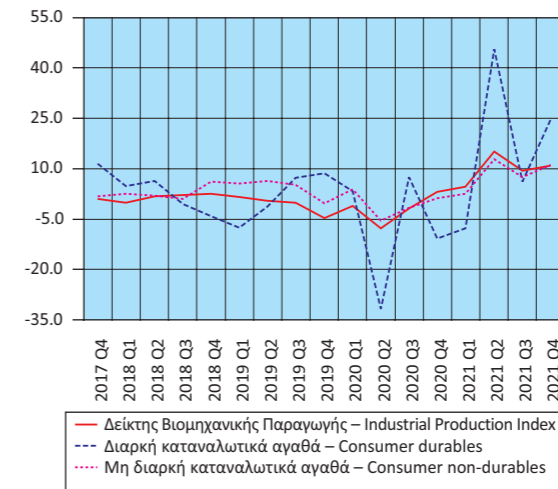

Δείκτες Κύκλου Εργασιών στον Τομέα των Μεταφορών (ετήσια μεταβολή %)
Turnover Indices in Transport (y-o-y change %)

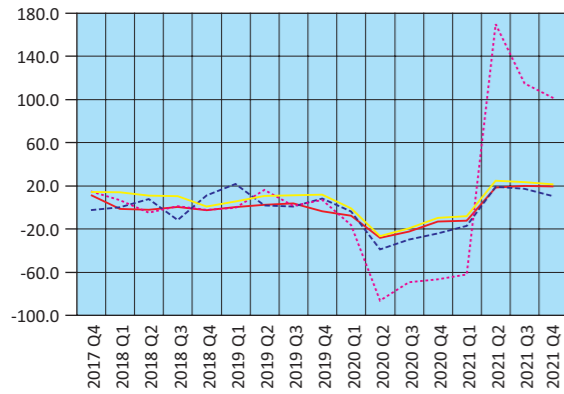

— Χερσαίες και μέσω αγωγών – Land and via pipelines
- - Πλωτές – Water transport
... Αεροπορικές – Air transport
— Αποθήκευση και υποστηρικτικές δραστηριότητες
Warehousing and support activities

Δείκτες Κύκλου Εργασιών στο Λιανικό και Χονδρικό Εμπόριο (ετήσια μεταβολή %)
Turnover Indices in Retail and Wholesale Trade (y-o-y change %)

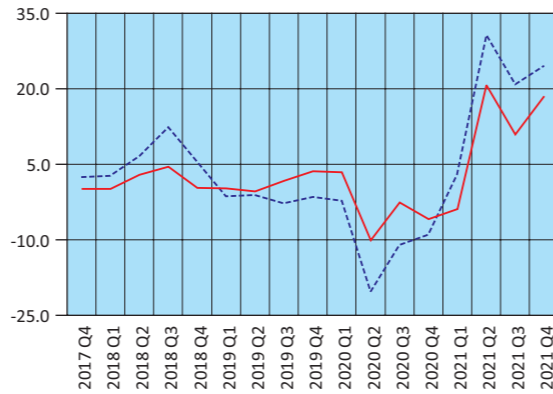

— Λιανικό εμπόριο – Retail trade
- - Χονδρικό εμπόριο – Wholesale trade

Δείκτες Κύκλου Εργασιών στον Τομέα Ενημέρωσης - Επικοινωνίας και Εκδοτικών Δραστηριοτήτων (ετήσια μεταβολή %)
Turnover Indices in Information - Communication and Publishing Activities (y-o-y change %)

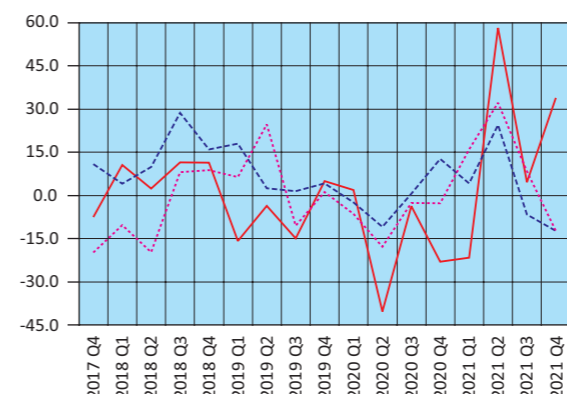

— Κινηματογραφικές ταινίες κ.λπ. – Motion picture, video, etc.
- - Προγραμματισμός και ραδιοτηλεόραση – Programming and broadcasting
... Εκδοτικές δραστηριότητες – Publishing

Δείκτες Κύκλου Εργασιών στις Τηλεπικοινωνίες και την Πληροφορική (ετήσια μεταβολή %)
Turnover Indices in Telecommunications and Computer Programming and Related Activities (y-o-y change %)

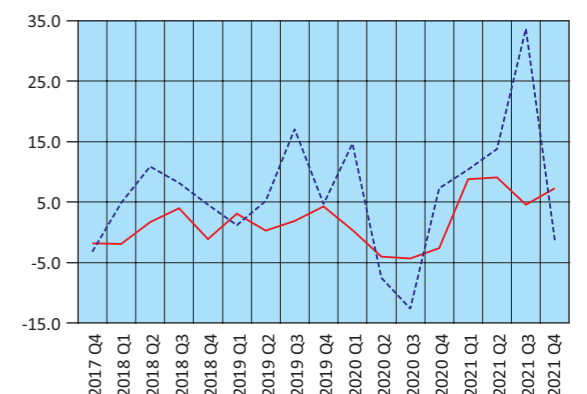

— Τηλεπικοινωνίες – Telecommunications
- - Πληροφορική – Computer programming and related activities

Δείκτες Όγκου και Απασχολούμενων Ατόμων στο Λιανικό Εμπόριο (ετήσια μεταβολή %)
Indices of Volume and Persons Employed in Retail Trade (y-o-y change %)

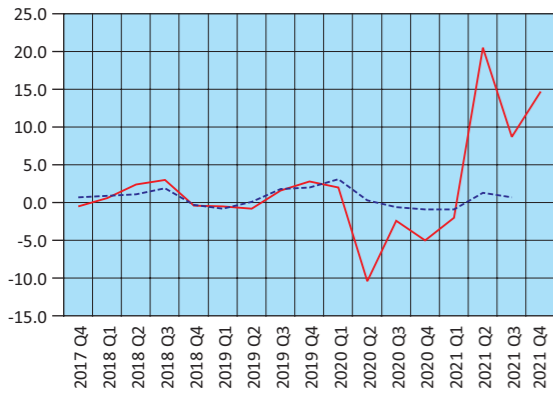

— Όγκος – Volume
- - Απασχολούμενοι – Persons employed

Δείκτης Κύκλου Εργασιών στον Τομέα Υπηρεσιών Παροχής Καταλύματος και Εστίασης (ετήσια μεταβολή %)
Turnover Index in Accommodation and Food Services (y-o-y change %)

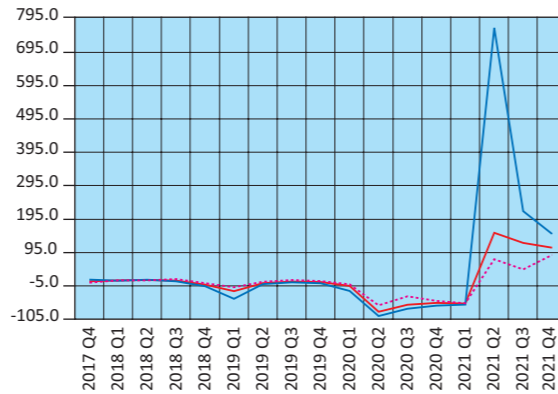

— Δείκτης Κύκλου Εργασιών στον Τομέα Υπηρεσιών Παροχής Καταλύματος και Εστίασης
Turnover Index in Accommodation and Food Services
- - Δείκτης Κύκλου Εργασιών στον κλάδο Υπηρεσιών Παροχής Καταλύματος
Turnover Index in Accommodation
... Δείκτης Κύκλου Εργασιών στον κλάδο Υπηρεσιών Εστίασης
Turnover Index in Food Service Activities Sector

Δείκτες Κύκλου Εργασιών Δραστηριοτήτων σχετικών με την Απασχόληση και τον Καθαρισμό (ετήσια μεταβολή %)
Turnover Indices in Employment and Cleaning Activities (y-o-y change %)

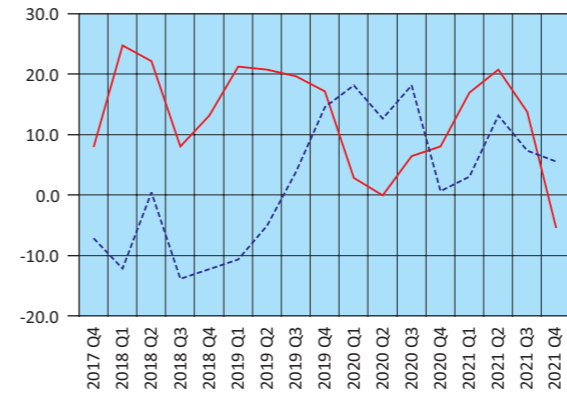

— Δραστηριότητες σχετικές με την απασχόληση
Employment activities
- - Δραστηριότητες καθαρισμού – Cleaning activities

Κίνηση και Εισπράξεις Μουσείων και Αρχαιολογικών Χώρων (ετήσια μεταβολή %)
Museums and Archaeological Sites Attendance and Receipts (y-o-y change %)

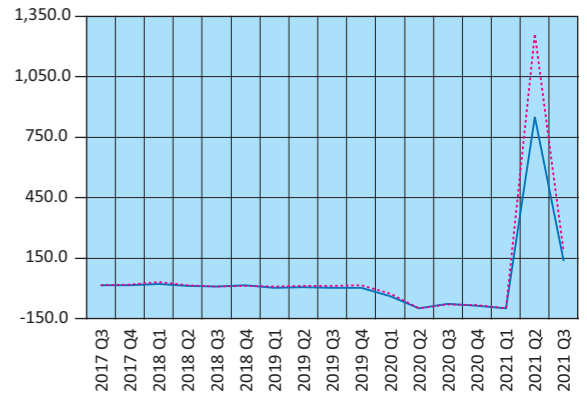

— Κίνηση Μουσείων και Αρχαιολογικών Χώρων
Museums and Archaeological Sites Attendance
... Εισπράξεις Μουσείων και Αρχαιολογικών Χώρων
Receipts of Museums and Archaeological Sites

Πίνακας 18. ΕΛΛΑΣ: ΕΘΝΙΚΟΣ ΔΤΚ⁽¹⁾, Εν. ΔΤΚ⁽²⁾, Εν. ΔΤΚ-ΣΦ⁽³⁾, ΠΠ⁽⁴⁾ ΚΑΙ ΔΤΠΒ⁽⁵⁾, 2018 - 2022

Table 18. GREECE: CPI⁽¹⁾, HICP⁽²⁾, HICP-CT⁽³⁾, CI⁽⁴⁾ AND PPI⁽⁵⁾, 2018 - 2022

Μεταβολές (%)		Changes (%)														
Έτος και μήνας Year and month	Μεταβολή από μήνα σε μήνα Monthly rates of change					Μεταβολή με αντίστοιχο δείκτη προηγούμενου έτους Annual rates of change					Μεταβολή μέσου δείκτη δωδεκαμήνου με αντίστοιχο δείκτη προηγούμενου δωδεκαμήνου Annual average rates of change					
	ΔΤΚ CPI	Εν. ΔΤΚ HICP	Εν. ΔΤΚ-ΣΦ HICP-CT	ΠΠ CI	ΔΤΠΒ PPI	ΔΤΚ CPI	Εν. ΔΤΚ HICP	Εν. ΔΤΚ-ΣΦ HICP-CT	ΠΠ CI	ΔΤΠΒ PPI	ΔΤΚ CPI	Εν. ΔΤΚ HICP	Εν. ΔΤΚ-ΣΦ HICP-CT	ΠΠ CI	ΔΤΠΒ PPI	
	2018: 2	-0.1	0.1	0.1	0.0	-1.3	0.1	0.4	0.3	0.1	-0.4	0.9	0.9	0.3	0.1	3.7
3	1.5	1.2	1.2	2.6	-0.2	-0.2	0.2	0.1	-0.4	0.6	0.7	0.8	0.2	0.0	3.1	
4	0.9	1.0	1.0	1.3	2.0	0.0	0.5	0.4	0.1	2.0	0.6	0.7	0.2	0.1	2.6	
5	-0.3	0.1	0.1	-0.9	2.8	0.6	0.8	0.7	0.0	7.0	0.6	0.7	0.2	0.1	2.9	
6	1.0	0.9	0.9	1.4	-0.4	1.0	1.0	0.9	0.0	8.2	0.6	0.7	0.3	0.0	3.5	
7	-1.8	-1.4	-1.4	-3.0	0.4	0.9	0.8	0.7	-0.5	8.2	0.5	0.7	0.3	-0.1	3.9	
8	-0.3	-0.2	-0.2	-0.6	0.1	1.0	0.9	0.8	0.0	7.4	0.5	0.7	0.4	-0.1	4.2	
9	2.0	1.4	1.4	3.0	0.7	1.1	1.1	1.0	0.1	6.8	0.6	0.7	0.5	-0.1	4.3	
10	0.8	0.5	0.5	0.5	1.1	1.8	1.8	1.7	0.3	7.7	0.6	0.8	0.6	-0.1	4.7	
11	-1.5	-1.6	-1.6	-1.6	-3.2	1.0	1.1	1.0	0.1	2.9	0.6	0.8	0.7	-0.1	4.5	
12	0.1	-0.1	-0.1	1.2	-2.9	0.6	0.6	0.5	0.6	-0.1	0.6	0.8	0.7	0.0	4.3	
2019: 1	-1.8	-1.3	-1.2	-3.3	1.0	0.4	0.5	0.6	0.3	0.0	0.7	0.8	0.7	0.1	4.1	
2	0.1	0.3	0.3	-0.1	1.7	0.6	0.8	0.8	0.2	3.1	0.7	0.8	0.8	0.1	4.4	
3	1.8	1.4	1.4	2.8	1.1	0.9	1.0	1.1	0.4	4.4	0.8	0.9	0.8	0.1	4.8	
4	1.0	1.0	1.0	1.3	1.2	1.0	1.1	1.1	0.5	3.6	0.9	1.0	0.9	0.2	4.9	
5	-1.1	-0.4	-0.3	-1.1	-0.7	0.2	0.6	0.8	0.2	0.1	0.9	0.9	0.9	0.2	4.3	
6	0.5	0.6	1.8	1.5	-2.3	-0.3	0.2	1.6	0.3	-1.8	0.8	0.9	1.0	0.2	3.5	
7	-1.5	-1.2	-1.2	-2.4	1.3	0.0	0.4	1.8	1.0	-0.9	0.7	0.8	1.1	0.3	2.7	
8	-0.5	-0.6	-0.6	-0.8	-1.6	-0.2	0.1	1.4	0.7	-2.6	0.6	0.8	1.1	0.4	1.9	
9	2.1	1.5	1.5	3.0	1.3	-0.1	0.2	1.6	0.7	-2.0	0.5	0.7	1.2	0.4	1.1	
10	0.1	-0.1	-0.1	0.1	-1.5	-0.7	-0.3	1.0	0.4	-4.6	0.3	0.5	1.1	0.4	0.1	
11	-0.6	-0.7	-0.7	-1.0	2.6	0.2	0.5	1.9	1.0	1.1	0.2	0.5	1.2	0.5	0.0	
12	0.7	0.4	0.4	0.9	0.6	0.8	1.1	2.4	0.7	4.7	0.3	0.5	1.3	0.5	0.4	
2020: 1	-1.7	-1.3	-1.3	-3.3	-0.6	0.9	1.1	2.4	0.7	3.1	0.3	0.6	1.5	0.6	0.6	
2	-0.5	-0.4	-0.4	-0.4	-2.2	0.2	0.4	1.7	0.3	-0.8	0.3	0.5	1.6	0.6	0.3	
3	1.6	1.2	1.2	3.6	-7.4	0.0	0.2	1.5	1.1	-9.1	0.2	0.5	1.6	0.6	-0.8	
4	-0.5	-0.1	0.0	0.2	-4.1	-1.4	-0.9	0.5	-0.1	-13.9	0.0	0.3	1.5	0.6	-2.3	
5	-0.8	-0.2	-0.2	-0.7	1.8	-1.1	-0.7	0.6	0.4	-11.8	-0.1	0.2	1.5	0.6	-3.3	
6	0.0	-0.7	0.1	-0.3	2.6	-1.6	-1.9	-1.0	-1.4	-7.4	-0.3	0.0	1.3	0.4	-3.8	
7	-1.7	-1.4	-1.4	-2.3	0.8	-1.8	-2.1	-1.2	-1.3	-7.9	-0.4	-0.2	1.1	0.3	-4.3	
8	-0.6	-0.7	-0.7	-1.0	-0.2	-1.9	-2.3	-1.4	-1.4	-6.6	-0.5	-0.4	0.8	0.1	-4.7	
9	2.0	1.5	1.5	2.9	-0.8	-2.0	-2.3	-1.4	-1.6	-8.6	-0.7	-0.6	0.6	-0.1	-5.2	
10	0.3	0.2	0.2	0.3	0.3	-1.8	-2.0	-1.1	-1.4	-6.9	-0.8	-0.8	0.4	-0.3	-5.4	
11	-0.9	-0.8	-0.8	-1.5	0.3	-2.1	-2.1	-1.3	-1.8	-9.0	-1.0	-1.0	0.1	-0.5	-6.3	
12	0.4	0.2	0.2	0.7	1.8	-2.3	-2.4	-1.5	-2.0	-8.0	-1.2	-1.3	-0.2	-0.7	-7.3	
2021: 1	-1.3	-1.3	-1.3	-2.7	2.3	-2.0	-2.4	-1.5	-1.3	-5.4	-1.5	-1.5	-0.5	-0.9	-8.0	
2	0.2	0.2	0.2	-0.1	3.3	-1.3	-1.9	-1.0	-1.0	0.0	-1.6	-1.7	-0.7	-1.0	-7.9	
3	1.2	1.0	1.0	1.6	1.1	-1.6	-2.0	-1.2	-2.8	9.1	-1.7	-1.9	-1.0	-1.3	-6.5	
4	0.9	0.9	1.0	1.5	0.7	-0.3	-1.1	-0.3	-1.6	14.6	-1.6	-1.9	-1.0	-1.4	-4.3	
5	-0.4	-0.3	-0.3	-0.9	1.0	0.1	-1.2	-0.4	-1.7	13.7	-1.5	-2.0	-1.1	-1.6	-2.3	
6	0.9	1.2	1.2	1.0	1.5	1.0	0.6	0.7	-0.5	12.6	-1.3	-1.8	-1.0	-1.5	-0.7	
7	-1.4	-1.3	-1.3	-2.3	1.1	1.4	0.7	0.7	-0.5	13.0	-1.1	-1.5	-0.8	-1.5	1.1	
8	-0.1	-0.1	-0.1	-0.7	-0.1	1.9	1.2	1.3	-0.3	13.1	-0.8	-1.3	-0.6	-1.4	2.7	
9	2.4	2.1	2.1	3.3	5.2	2.2	1.9	2.0	0.1	19.9	-0.4	-0.9	-0.3	-1.2	5.1	
10	1.5	1.1	1.1	0.4	3.3	3.4	2.8	2.9	0.2	23.5	0.0	-0.5	0.0	-1.1	7.6	
11	0.5	0.3	0.3	-1.0	1.1	4.8	4.0	4.1	0.7	24.5	0.6	0.0	0.5	-0.9	10.5	
12	0.7	0.5	0.5	1.1	5.7	5.1	4.4	4.5	1.0	29.4	1.2	0.6	1.0	-0.6	13.8	
2022: 1	-0.3	-0.2	-0.2	-2.4	4.0	6.2	5.5	5.7	1.3	31.6	1.9	1.2	1.6	-0.4	17.1	
2	1.1	0.9	0.9	-0.2		7.2	6.3	6.4	1.2		2.6	1.9	2.2	-0.3		

Πηγή: Διεύθυνση Στατιστικών Πληθυσμού, Απασχόλησης και Κόστους Ζωής ΕΛΣΤΑΤ.
 (1) ΔΤΚ: Δείκτης Τιμών Καταναλωτή (εθνικός). Έτος βάσης: 2020 = 100.0.
 (2) Εν. ΔΤΚ: Εναρμονισμένος ΔΤΚ. Έτος βάσης: 2015 = 100.0.
 (3) Εν. ΔΤΚ-ΣΦ: Εναρμονισμένος ΔΤΚ με Σταθερούς Φόρους. Έτος βάσης: 2015 = 100.0.
 (4) ΠΠ: Πυρήνας Πληθωρισμού. Έτος βάσης: 2020 = 100.0.
 (5) ΔΤΠΒ: Δείκτης Τιμών Παραγωγού στη Βιομηχανία. Έτος βάσης: 2015 = 100.0.

Source: Population, Employment and Cost of Living Statistics Division ELSTAT.
 (1) CPI: Consumer Price Index. Reference year: 2020 = 100.0.
 (2) HICP: Harmonised Index of Consumer Prices. Reference year: 2015 = 100.0.
 (3) HICP-CT: Harmonised Index of Consumer Prices at Constant Tax Rates. Reference year: 2015 = 100.0.
 (4) CI: Core Inflation. Reference year: 2020 = 100.0.
 (5) PPI: Producer Price Index in Industry. Reference year: 2015 = 100.0.

Μεταβολή (%) μέσου δείκτη δωδεκαμήνου με αντίστοιχο δείκτη προηγούμενου δωδεκαμήνου
Annual average rates of change (%)

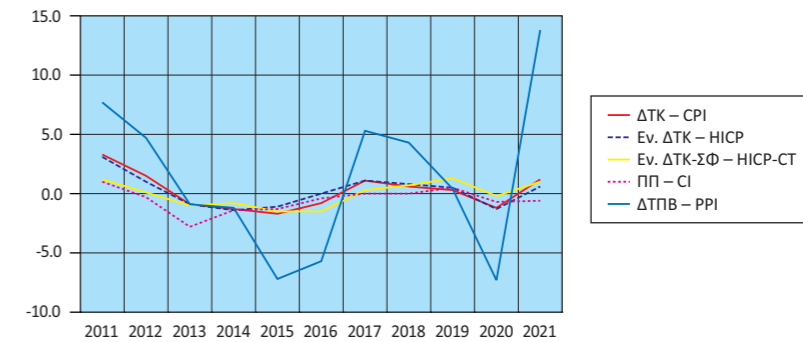

Μεταβολή (%) με αντίστοιχο δείκτη προηγούμενου έτους
Annual rates of change (%)

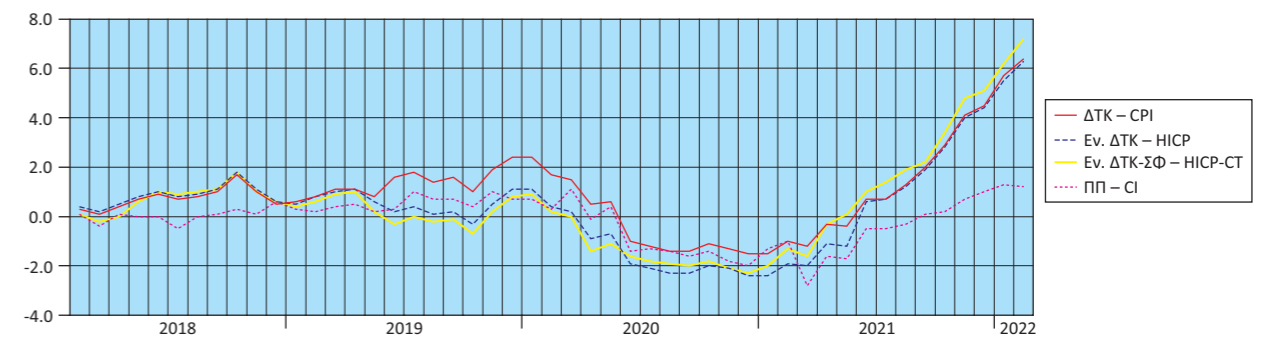

Μεταβολή (%) από μήνα σε μήνα
Monthly rates of change (%)

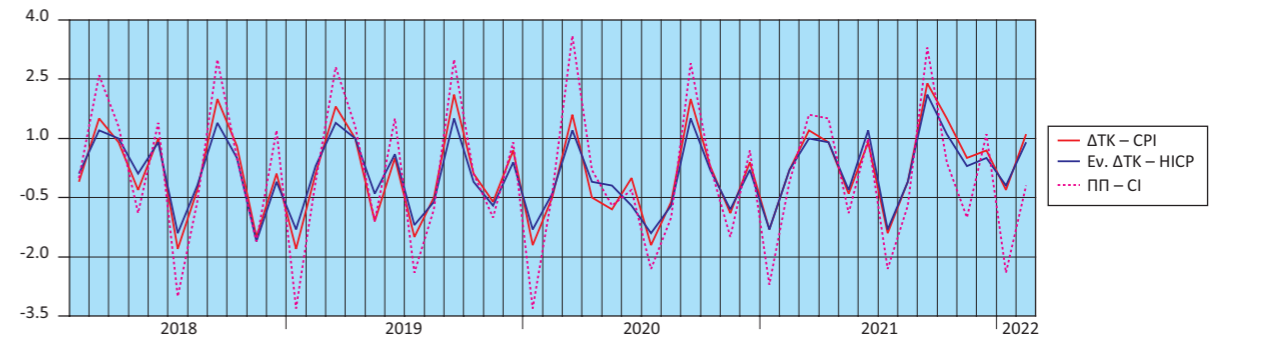

Μεταβολές (%) ΔΤΠΒ
Rates of change (%) of the PPI

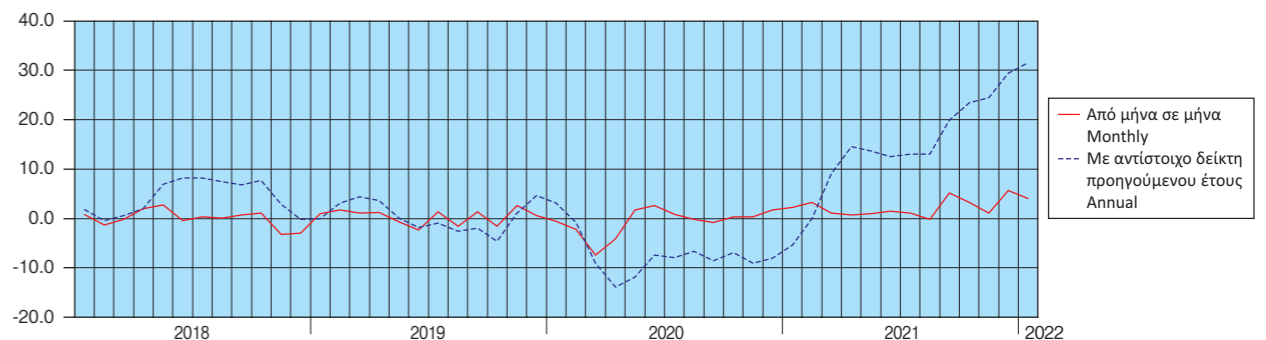

Πίνακας 19. ΕΛΛΑΣ: ΕΜΠΟΡΙΚΟ ΙΣΟΖΥΓΙΟ, 2010 - 2021⁽¹⁾⁽²⁾

Σε δισεκατομμύρια €

	2010	2011	2012	2013	2014	2015
Αφίξεις - Εισαγωγές						
Συμπεριλαμβανομένης της αξίας των πλοίων	49.65	47.89	47.97	45.82	46.70	42.21
Εξαιρουμένης της αξίας των πλοίων	48.73	47.59	47.51	45.72	46.46	41.87
Εξαιρουμένων των πετρελαιοειδών και συμπεριλαμβανομένης της αξίας των πλοίων	37.86	33.37	30.04	28.85	30.81	31.35
Αποστολές - Εξαγωγές						
Συμπεριλαμβανομένης της αξίας των πλοίων	21.16	24.24	27.48	27.22	27.09	25.75
Εξαιρουμένης της αξίας των πλοίων	21.04	24.17	27.36	27.14	26.98	25.61
Εξαιρουμένων των πετρελαιοειδών και συμπεριλαμβανομένης της αξίας των πλοίων	15.83	17.00	17.09	16.79	16.87	18.29
Εμπορικό ισοζύγιο, συμπεριλαμβανομένης της αξίας των πλοίων	-28.49	-23.65	-20.49	-18.60	-19.61	-16.46
Εμπορικό ισοζύγιο, εξαιρουμένης της αξίας των πλοίων	-27.68	-23.42	-20.15	-18.58	-19.48	-16.26
Εμπορικό ισοζύγιο, εξαιρουμένων των πετρελαιοειδών και συμπεριλαμβανομένης της αξίας των πλοίων	-22.04	-16.37	-12.95	-12.06	-13.94	-13.06
Εισαγωγές ως ποσοστό (%) επί του ΑΕΠ	22.2	23.6	25.5	25.5	26.3	23.9
Εξαγωγές ως ποσοστό (%) επί του ΑΕΠ	9.4	11.9	14.6	15.1	15.3	14.6
Εμπορικό ισοζύγιο ως ποσοστό (%) επί του ΑΕΠ	-12.7	-11.6	-10.9	-10.3	-11.1	-9.3
<i>(Ετήσια μεταβολή %)</i>						
Αφίξεις - Εισαγωγές						
Συμπεριλαμβανομένης της αξίας των πλοίων	-6.5	-3.5	0.2	-4.5	1.9	-9.6
Εξαιρουμένης της αξίας των πλοίων	-1.1	-2.3	-0.2	-3.8	1.6	-9.9
Εξαιρουμένων των πετρελαιοειδών και συμπεριλαμβανομένης της αξίας των πλοίων	-15.0	-11.9	-10.0	-3.9	6.8	1.8
Αποστολές - Εξαγωγές						
Συμπεριλαμβανομένης της αξίας των πλοίων	17.5	14.6	13.3	-0.9	-0.5	-4.9
Εξαιρουμένης της αξίας των πλοίων	17.3	14.9	13.2	-0.8	-0.6	-5.1
Εξαιρουμένων των πετρελαιοειδών και συμπεριλαμβανομένης της αξίας των πλοίων	8.7	7.4	0.5	-1.7	0.5	8.4
Έλλειμμα του εμπορικού ισοζυγίου, συμπεριλαμβανομένης της αξίας των πλοίων	-18.8	-17.0	-13.4	-9.2	5.4	-16.1
Έλλειμμα του εμπορικού ισοζυγίου, εξαιρουμένης της αξίας των πλοίων	-11.7	-15.4	-14.0	-7.8	4.8	-16.5
Έλλειμμα του εμπορικού ισοζυγίου, εξαιρουμένων των πετρελαιοειδών και συμπεριλαμβανομένης της αξίας των πλοίων	-26.5	-25.7	-20.9	-6.9	15.6	-6.3

Πηγή: Διεύθυνση Στατιστικών Επιχειρήσεων και Διεύθυνση Εθνικών Λογαριασμών ΕΛΣΤΑΤ.

Γενική παρατήρηση: Τυχόν διαφορές μεταξύ του αθροίσματος των επιμέρους ποσών και των συνόλων οφείλονται στη στρογγυλοποίηση.

(1) 2021: Προσωρινά στοιχεία.

(2) Τα στοιχεία Διεθνούς Εμπορίου Αγαθών, για τα έτη 2010 - 2018, έχουν αναθεωρηθεί, στο πλαίσιο των απαιτήσεων των Ευρωπαϊκών Κανονισμών 96/2010 και 113/2010. Η αναθεώρηση αφορά στην κατηγορία της Τυποποιημένης Ταξινόμησης Διεθνούς Εμπορίου «Μηχανήματα και υλικό μεταφορών» (SITC 7) και, συγκεκριμένα, στις αφίξεις - εισαγωγές, αποστολές - εξαγωγές πλοίων και αεροσκαφών.

Table 19. GREECE: EXTERNAL TRADE BALANCE, 2010 - 2021⁽¹⁾⁽²⁾

In billion €

	2016	2017	2018	2019	2020	2021
Arrivals - Imports						
Including the value of ships	42.32	47.36	54.12	55.74	48.95	64.19
Excluding the value of ships	42.15	47.23	53.92	55.26	48.72	64.04
Excluding oil products and including the value of ships	33.02	35.50	38.63	41.35	39.62	47.60
Dispatches - Exports						
Including the value of ships	25.45	28.87	33.47	33.87	30.80	39.89
Excluding the value of ships	25.33	28.76	33.34	33.78	30.64	39.77
Excluding oil products and including the value of ships	18.64	20.00	22.20	23.31	24.13	28.87
Trade balance, including the value of ships	-16.87	-18.49	-20.65	-21.86	-18.15	-24.30
Trade balance, excluding the value of ships	-16.82	-18.47	-20.58	-21.49	-18.08	-24.27
Trade balance, excluding oil products and including the value of ships	-14.38	-15.50	-16.43	-18.04	-15.50	-18.73
Imports as percentage of GDP	24.3	26.8	30.1	30.4	29.6	
Exports as percentage of GDP	14.6	16.3	18.6	18.5	18.6	
External trade balance as percentage of GDP	-9.7	-10.5	-11.5	-11.9	-11.0	
<i>(Year-on-year change %)</i>						
Arrivals - Imports						
Including the value of ships	0.3	11.9	14.3	3.0	-12.2	31.1
Excluding the value of ships	0.7	12.1	14.2	2.5	-11.8	31.4
Excluding oil products and including the value of ships	5.3	7.5	8.8	7.1	-4.2	20.1
Dispatches - Exports						
Including the value of ships	-1.2	13.4	16.0	1.2	-9.1	29.5
Excluding the value of ships	-1.1	13.6	15.9	1.3	-9.3	29.8
Excluding oil products and including the value of ships	1.9	7.3	11.0	5.0	3.5	19.7
Trade deficit, including the value of ships	2.5	9.6	11.7	5.9	-17.0	33.8
Trade deficit, excluding the value of ships	3.5	9.8	11.4	4.4	-15.9	34.2
Trade deficit, excluding oil products and including the value of ships	10.1	7.8	6.0	9.8	-14.1	20.9

Source: Business Statistics Division and National Accounts Division ELSTAT.

General remark: Wherever necessary, the data have been rounded up, thus, a slight difference may occur between the sum of the figures and their total.

(1) 2021: Provisional data.

(2) International Trade in Goods Statistics have been revised, for the years 2010 - 2018. The revision of the relevant data series was implemented by virtue of EU Regulations 96/2010 and 113/2010. The revision concerns the products under section "Machinery and transport equipment" of the Standard International Trade Classification (SITC 7), especially the arrivals - imports and dispatches - exports of ships and aircrafts.

Αφίξεις - Εισαγωγές (σε δισ. €)
Arrivals - Imports (in bil. €)

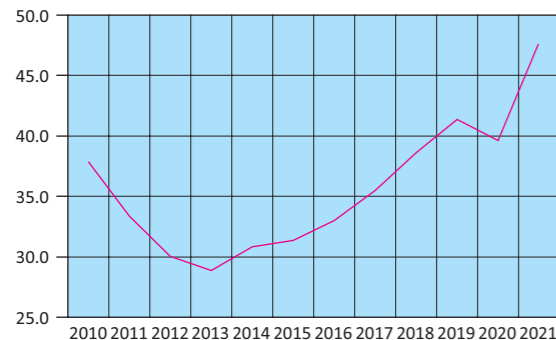

— Εξαιρουμένων των πετρελαιοειδών και συμπεριλαμβανομένης της αξίας των πλοίων
Excluding oil products and including the value of ships

Αποστολές - Εξαγωγές (σε δισ. €)
Dispatches - Exports (in bil. €)

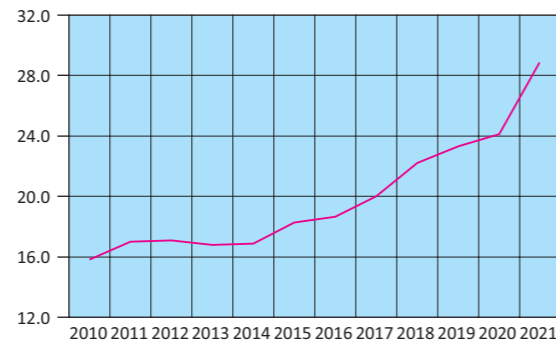

— Εξαιρουμένων των πετρελαιοειδών και συμπεριλαμβανομένης της αξίας των πλοίων
Excluding oil products and including the value of ships

Εμπορικό ισοζύγιο (σε δισ. €)
Trade balance (in bil. €)

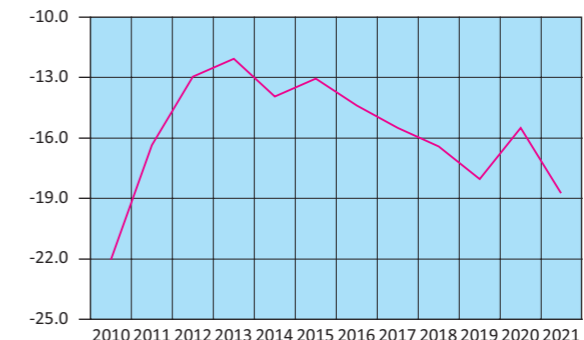

— Εξαιρουμένων των πετρελαιοειδών και συμπεριλαμβανομένης της αξίας των πλοίων
Excluding oil products and including the value of ships

Πίνακας 20. ΕΛΛΑΣ: ΕΜΠΟΡΙΚΟ ΙΣΟΖΥΓΙΟ, ΤΡΙΜΗΝΙΑΙΑ ΣΤΟΙΧΕΙΑ, 2018 - 2021⁽¹⁾⁽²⁾

Σε δισεκατομμύρια €

	2018 Q3	2018 Q4	2019 Q1	2019 Q2	2019 Q3	2019 Q4	2020 Q1
Αφίξεις - Εισαγωγές							
Συμπεριλαμβανομένης της αξίας των πλοίων	13.52	14.06	13.67	14.16	14.04	13.86	13.27
Εξαιρουμένης της αξίας των πλοίων	13.50	14.04	13.55	14.11	13.84	13.76	13.22
Εξαιρουμένων των πετρελαιοειδών και συμπεριλαμβανομένης της αξίας των πλοίων	9.42	10.05	10.02	10.53	10.28	10.52	10.09
Αποστολές - Εξαγωγές							
Συμπεριλαμβανομένης της αξίας των πλοίων	8.20	8.81	8.01	8.84	8.47	8.56	7.98
Εξαιρουμένης της αξίας των πλοίων	8.18	8.80	7.98	8.82	8.46	8.52	7.96
Εξαιρουμένων των πετρελαιοειδών και συμπεριλαμβανομένης της αξίας των πλοίων	5.20	5.87	5.66	5.90	5.64	6.11	5.96
Εμπορικό ισοζύγιο, συμπεριλαμβανομένης της αξίας των πλοίων	-5.32	-5.25	-5.66	-5.32	-5.57	-5.31	-5.29
Εμπορικό ισοζύγιο, εξαιρουμένης της αξίας των πλοίων	-5.32	-5.24	-5.57	-5.29	-5.38	-5.23	-5.25
Εμπορικό ισοζύγιο, εξαιρουμένων των πετρελαιοειδών και συμπεριλαμβανομένης της αξίας των πλοίων	-4.22	-4.18	-4.35	-4.63	-4.64	-4.41	-4.13
<i>(Ετήσια μεταβολή %)</i>							
Αφίξεις - Εισαγωγές							
Συμπεριλαμβανομένης της αξίας των πλοίων	18.2	13.2	6.3	3.5	3.9	-1.4	-2.9
Εξαιρουμένης της αξίας των πλοίων	18.3	13.4	5.9	3.9	2.5	-2.0	-2.5
Εξαιρουμένων των πετρελαιοειδών και συμπεριλαμβανομένης της αξίας των πλοίων	9.7	8.4	6.6	8.0	9.1	4.6	0.8
Αποστολές - Εξαγωγές							
Συμπεριλαμβανομένης της αξίας των πλοίων	19.1	13.3	1.8	2.8	3.3	-2.8	-0.3
Εξαιρουμένης της αξίας των πλοίων	19.2	13.6	1.6	3.7	3.3	-3.1	-0.2
Εξαιρουμένων των πετρελαιοειδών και συμπεριλαμβανομένης της αξίας των πλοίων	8.9	8.6	4.3	3.5	8.4	4.1	5.3
Έλλειμμα του εμπορικού ισοζυγίου, συμπεριλαμβανομένης της αξίας των πλοίων	16.8	13.0	13.5	4.6	4.8	1.0	-6.5
Έλλειμμα του εμπορικού ισοζυγίου, εξαιρουμένης της αξίας των πλοίων	16.8	13.2	12.7	4.3	1.3	-0.2	-5.8
Έλλειμμα του εμπορικού ισοζυγίου, εξαιρουμένων των πετρελαιοειδών και συμπεριλαμβανομένης της αξίας των πλοίων	10.6	8.1	9.7	14.3	10.0	5.4	-5.2

Πηγή: Διεύθυνση Στατιστικών Επιχειρήσεων ΕΛΣΤΑΤ.

Γενική παρατήρηση: Τυχόν διαφορές μεταξύ του αθροίσματος των επιμέρους ποσών και των συνόλων οφείλονται στη στρογγυλοποίηση.

(1) 2021: Προσωρινά στοιχεία.

(2) Τα στοιχεία Διεθνούς Εμπορίου Αγαθών, για τα έτη 2010 - 2018 και τη χρονική περίοδο Ιανουαρίου - Απριλίου 2019, έχουν αναθεωρηθεί, στο πλαίσιο των απαιτήσεων των Ευρωπαϊκών Κανονισμών 96/2010 και 113/2010. Η αναθεώρηση αφορά στην κατηγορία της Τυποποιημένης Ταξινόμησης Διεθνούς Εμπορίου «Μηχανήματα και υλικό μεταφορών» (SITC 7) και, συγκεκριμένα, στις αφίξεις - εισαγωγές, αποστολές - εξαγωγές πλοίων και αεροσκαφών.

Αφίξεις - Εισαγωγές, συμπεριλαμβανομένης της αξίας των πλοίων (μεταβολή %)
Arrivals - Imports, including the value of ships (change %)

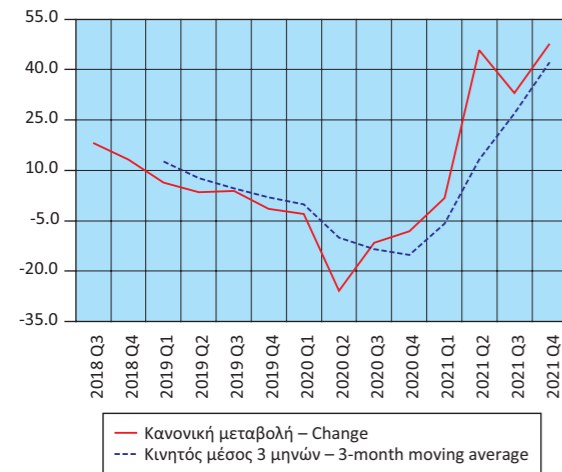

Αποστολές - Εξαγωγές, συμπεριλαμβανομένης της αξίας των πλοίων (μεταβολή %)
Dispatches - Exports, including the value of ships (change %)

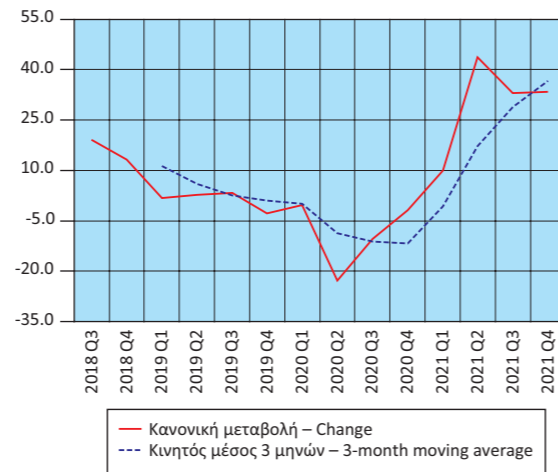

Table 20. GREECE: EXTERNAL TRADE BALANCE, QUARTERLY DATA, 2018 - 2021⁽¹⁾⁽²⁾

In billion €

	2020 Q2	2020 Q3	2020 Q4	2021 Q1	2021 Q2	2021 Q3	2021 Q4
Arrivals - Imports							
Including the value of ships	10.50	12.43	12.75	13.51	15.32	16.53	18.83
Excluding the value of ships	10.46	12.39	12.66	13.48	15.27	16.50	18.80
Excluding oil products and including the value of ships	8.91	10.21	10.41	10.59	11.81	12.10	13.09
Dispatches - Exports							
Including the value of ships	6.83	7.59	8.40	8.78	9.81	10.10	11.20
Excluding the value of ships	6.82	7.56	8.30	8.76	9.77	10.08	11.15
Excluding oil products and including the value of ships	5.58	5.97	6.61	6.65	7.15	7.10	7.96
Trade balance, including the value of ships	-3.67	-4.84	-4.35	-4.73	-5.51	-6.43	-7.63
Trade balance, excluding the value of ships	-3.64	-4.83	-4.36	-4.71	-5.49	-6.42	-7.64
Trade balance, excluding oil products and including the value of ships	-3.33	-4.24	-3.79	-3.94	-4.66	-5.00	-5.13
<i>(Year-on-year change %)</i>							
Arrivals - Imports							
Including the value of ships	-25.8	-11.5	-8.1	1.8	45.8	33.0	47.7
Excluding the value of ships	-25.9	-10.5	-8.0	2.0	46.0	33.2	48.5
Excluding oil products and including the value of ships	-15.4	-0.7	-1.1	5.0	32.6	18.5	25.8
Dispatches - Exports							
Including the value of ships	-22.7	-10.4	-1.9	10.0	43.7	33.1	33.4
Excluding the value of ships	-22.7	-10.6	-2.6	10.0	43.4	33.2	34.4
Excluding oil products and including the value of ships	-5.4	5.8	8.2	11.6	28.1	19.0	20.4
Trade deficit, including the value of ships	-31.0	-13.2	-18.0	-10.5	49.8	32.8	75.4
Trade deficit, excluding the value of ships	-31.2	-10.4	-16.7	-10.3	50.7	33.1	75.4
Trade deficit, excluding oil products and including the value of ships	-28.1	-8.6	-13.9	-4.6	40.0	17.8	35.2

Source: Business Statistics Division ELSTAT.

General remark: Wherever necessary, the data have been rounded up, thus, a slight difference may occur between the sum of the figures and their total.

(1) 2020, 2021: Provisional data.

(2) International Trade in Goods Statistics have been revised, for the years 2010 - 2018 and the period January - April 2019. The revision of the relevant data series was implemented by virtue of EU Regulations 96/2010 and 113/2010. The revision concerns the products under section "Machinery and transport equipment" of the Standard International Trade Classification (SITC 7), especially the arrivals - imports and dispatches - exports of ships and aircrafts.

Έλλειμμα εμπορικού ισοζυγίου, συμπεριλαμβανομένης της αξίας των πλοίων (μεταβολή %)
Trade deficit, including the value of ships (change %)

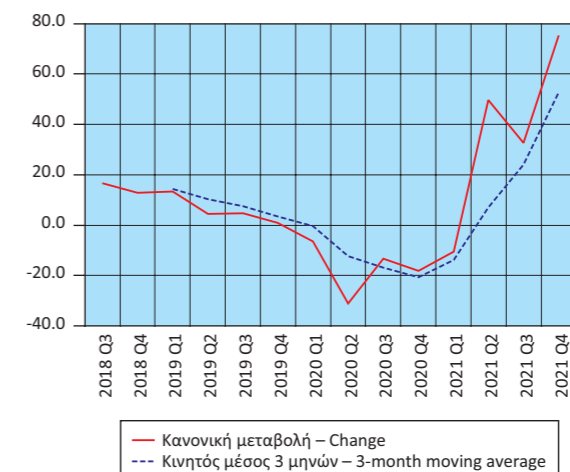

Πίνακας 21. ΕΛΛΑΣ: ΑΦΙΞΕΙΣ - ΕΙΣΑΓΩΓΕΣ, ΑΠΟΣΤΟΛΕΣ - ΕΞΑΓΩΓΕΣ, ΕΝΔΟΚΟΙΝΟΤΙΚΟ ΕΜΠΟΡΙΟ - ΕΜΠΟΡΙΟ ΜΕ ΤΡΙΤΕΣ ΧΩΡΕΣ, ΜΕ ΠΕΤΡΕΛΑΙΟΕΙΔΗ, 2010 - 2021⁽¹⁾⁽²⁾⁽³⁾

Σε δισεκατομμύρια €

	2010	2011	2012	2013	2014	2015
Αφίξεις - Εισαγωγές						
Ευρωπαϊκή Ένωση	25.86	23.78	21.56	20.96	22.06	21.85
Τρίτες χώρες	23.78	24.11	26.40	24.86	24.64	20.36
Σύνολο	49.65	47.89	47.97	45.82	46.70	42.21
Αποστολές - Εξαγωγές						
Ευρωπαϊκή Ένωση	10.55	11.56	11.33	11.82	12.12	12.93
Τρίτες χώρες	10.61	12.68	16.15	15.40	14.96	12.82
Σύνολο	21.16	24.24	27.48	27.22	27.09	25.75
<i>(Ετήσια μεταβολή %)</i>						
Αφίξεις - Εισαγωγές						
Ευρωπαϊκή Ένωση	-9.3	-8.1	-9.3	-2.8	5.2	-0.9
Τρίτες χώρες	-3.3	1.4	9.5	-5.8	-0.9	-17.4
Σύνολο	-6.5	-3.5	0.2	-4.5	1.9	-9.6
Αποστολές - Εξαγωγές						
Ευρωπαϊκή Ένωση	11.7	9.6	-2.0	4.4	2.5	6.6
Τρίτες χώρες	23.8	19.5	27.3	-4.6	-2.8	-14.3
Σύνολο	17.5	14.6	13.3	-0.9	-0.5	-4.9

Πηγή: Διεύθυνση Στατιστικών Επιχειρήσεων ΕΛΣΤΑΤ.

Γενική παρατήρηση: Τυχόν διαφορές μεταξύ του αθροίσματος των επιμέρους ποσών και των συνόλων οφείλονται στη στρογγυλοποίηση.

(1) 2021: Προσωρινά στοιχεία.

(2) Τα στοιχεία Διεθνούς Εμπορίου Αγαθών, για τα έτη 2010 - 2018, έχουν αναθεωρηθεί, στο πλαίσιο των απαιτήσεων των Ευρωπαϊκών Κανονισμών 96/2010 και 113/2010. Η αναθεώρηση αφορά στην κατηγορία της Τυποποιημένης Ταξινόμησης Διεθνούς Εμπορίου «Μηχανήματα και υλικό μεταφορών» (SITC 7) και, συγκεκριμένα, στις αφίξεις - εισαγωγές, αποστολές - εξαγωγές πλοίων και αεροσκαφών.

(3) Οι εισαγωγές και οι εξαγωγές του διμερούς εμπορίου με το Ηνωμένο Βασίλειο περιλαμβάνονται στα αντίστοιχα μεγέθη του εμπορίου με τις Τρίτες Χώρες, δεδομένου ότι το Ηνωμένο Βασίλειο θεωρείται πλέον χώρα εκτός ΕΕ. Για λόγους διασφάλισης της διαχρονικής συγκρισιμότητας των στατιστικών, οι χρονοσειρές έχουν παραχθεί εκ νέου, περιλαμβάνοντας το Ηνωμένο Βασίλειο στις Τρίτες Χώρες.

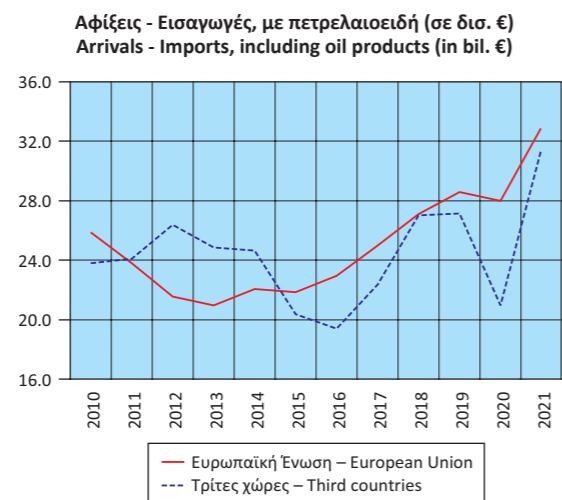

Table 21. GREECE: ARRIVALS - IMPORTS, DISPATCHES - EXPORTS, INTRA EU TRADE - EXTRA EU TRADE, INCLUDING OIL PRODUCTS, 2010 - 2021⁽¹⁾⁽²⁾⁽³⁾

In billion €

	2016	2017	2018	2019	2020	2021
Arrivals - Imports						
European Union	22.93	25.00	27.09	28.57	27.97	32.86
Third countries	19.39	22.35	27.03	27.16	20.98	31.33
Total	42.32	47.36	54.12	55.74	48.95	64.19
Dispatches - Exports						
European Union	13.26	14.38	16.48	17.75	17.70	21.43
Third countries	12.19	14.49	16.99	16.12	13.10	18.47
Total	25.45	28.87	33.47	33.87	30.80	39.89
<i>(Year-on-year change %)</i>						
Arrivals - Imports						
European Union	4.9	9.1	8.3	5.5	-2.1	17.5
Third countries	-4.7	15.3	20.9	0.5	-22.8	49.3
Total	0.3	11.9	14.3	3.0	-12.2	31.1
Dispatches - Exports						
European Union	2.5	8.5	14.6	7.7	-0.3	21.0
Third countries	-5.0	18.9	17.3	-5.1	-18.8	41.0
Total	-1.2	13.4	16.0	1.2	-9.1	29.5

Source: Business Statistics Division ELSTAT.

General remark: Wherever necessary, the data have been rounded up, thus, a slight difference may occur between the sum of the figures and their total.

(1) 2021: Provisional data.

(2) International Trade in Goods Statistics have been revised, for the years 2010 - 2018. The revision of the relevant data series was implemented by virtue of EU Regulations 96/2010 and 113/2010. The revision concerns the products under section "Machinery and transport equipment" of the Standard International Trade Classification (SITC 7), especially the arrivals - imports and dispatches - exports of ships and aircrafts.

(3) The data on imports and exports of the bilateral trade with the United Kingdom are included in the relevant data on trade with Third Countries, given that the United Kingdom is now a non-EU country. In order to ensure comparability of the relevant statistics over time, the time series have been reproduced with the United Kingdom being included in Third Countries.

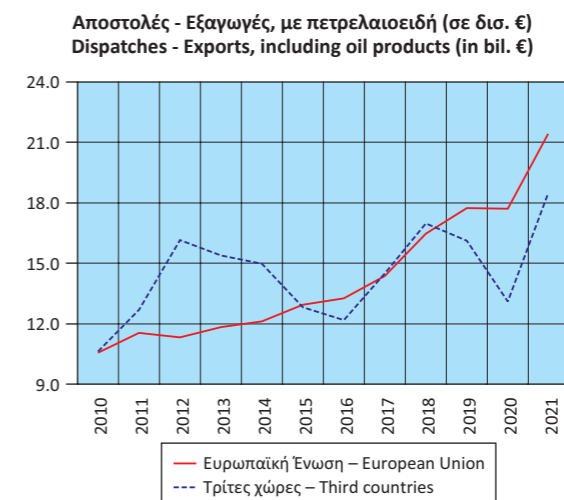

Πίνακας 22. ΕΛΛΑΣ: ΑΦΙΞΕΙΣ - ΕΙΣΑΓΩΓΕΣ, ΑΠΟΣΤΟΛΕΣ - ΕΞΑΓΩΓΕΣ, ΕΝΔΟΚΟΙΝΟΤΙΚΟ ΕΜΠΟΡΙΟ - ΕΜΠΟΡΙΟ ΜΕ ΤΡΙΤΕΣ ΧΩΡΕΣ, ΧΩΡΙΣ ΠΕΤΡΕΛΑΙΟΕΙΔΗ, 2010 - 2021⁽¹⁾⁽²⁾⁽³⁾

Σε δισεκατομμύρια €

	2010	2011	2012	2013	2014	2015
Αφίξεις - Εισαγωγές						
Ευρωπαϊκή Ένωση	25.36	22.91	20.43	19.96	21.10	21.10
Τρίτες χώρες	12.50	10.46	9.61	8.89	9.71	10.25
Σύνολο	37.86	33.37	30.04	28.85	30.81	31.35
Αποστολές - Εξαγωγές						
Ευρωπαϊκή Ένωση	9.49	10.40	9.87	9.83	9.99	11.07
Τρίτες χώρες	6.34	6.60	7.22	6.96	6.88	7.22
Σύνολο	15.83	17.00	17.09	16.79	16.87	18.29
<i>(Ετήσια μεταβολή %)</i>						
Αφίξεις - Εισαγωγές						
Ευρωπαϊκή Ένωση	-10.1	-9.7	-10.8	-2.3	5.7	0.0
Τρίτες χώρες	-23.4	-16.3	-8.1	-7.5	9.2	5.6
Σύνολο	-15.0	-11.9	-10.0	-3.9	6.8	1.8
Αποστολές - Εξαγωγές						
Ευρωπαϊκή Ένωση	11.8	9.6	-5.1	-0.4	1.6	10.9
Τρίτες χώρες	4.4	4.1	9.4	-3.5	-1.1	4.8
Σύνολο	8.7	7.4	0.5	-1.7	0.5	8.4

Πηγή: Διεύθυνση Στατιστικών Επιχειρήσεων ΕΛΣΤΑΤ.

Γενική παρατήρηση: Τυχόν διαφορές μεταξύ του αθροίσματος των επιμέρους ποσών και των συνόλων οφείλονται στη στρογγυλοποίηση.

(1) 2021: Προσωρινά στοιχεία.

(2) Τα στοιχεία Διεθνούς Εμπορίου Αγαθών, για τα έτη 2010 - 2018, έχουν αναθεωρηθεί, στο πλαίσιο των απαιτήσεων των Ευρωπαϊκών Κανονισμών 96/2010 και 113/2010. Η αναθεώρηση αφορά στην κατηγορία της Τυποποιημένης Ταξινόμησης Διεθνούς Εμπορίου «Μηχανήματα και υλικό μεταφορών» (SITC 7) και, συγκεκριμένα, στις αφίξεις - εισαγωγές, αποστολές - εξαγωγές πλοίων και αεροσκαφών.

(3) Οι εισαγωγές και οι εξαγωγές του διμερούς εμπορίου με το Ηνωμένο Βασίλειο περιλαμβάνονται στα αντίστοιχα μεγέθη του εμπορίου με τις Τρίτες Χώρες, δεδομένου ότι το Ηνωμένο Βασίλειο θεωρείται πλέον χώρα εκτός ΕΕ. Για λόγους διασφάλισης της διαχρονικής συγκρισιμότητας των στατιστικών, οι χρονοσειρές έχουν παραχθεί εκ νέου, περιλαμβάνοντας το Ηνωμένο Βασίλειο στις Τρίτες Χώρες.

Αφίξεις - Εισαγωγές, χωρίς πετρελαιοειδή (σε δισ. €)
Arrivals - Imports, excluding oil products (in bil. €)

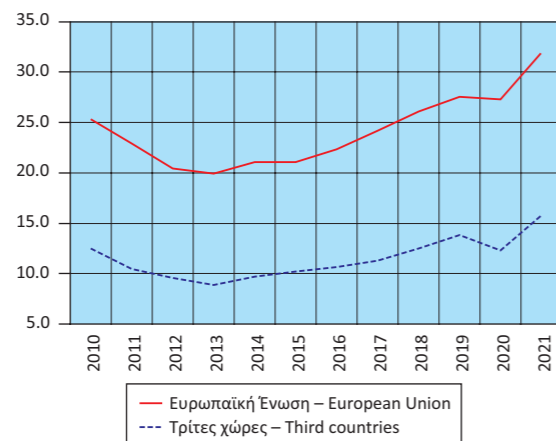

Table 22. GREECE: ARRIVALS - IMPORTS, DISPATCHES - EXPORTS, INTRA EU TRADE - EXTRA EU TRADE, EXCLUDING OIL PRODUCTS, 2010 - 2021⁽¹⁾⁽²⁾⁽³⁾

In billion €

	2016	2017	2018	2019	2020	2021
Arrivals - Imports						
European Union	22.33	24.17	26.12	27.53	27.28	31.85
Third countries	10.69	11.33	12.51	13.82	12.34	15.74
Total	33.02	35.50	38.63	41.35	39.62	47.60
Dispatches - Exports						
European Union	11.70	12.45	14.02	14.86	15.72	18.85
Third countries	6.93	7.55	8.18	8.45	8.40	10.02
Total	18.64	20.00	22.20	23.31	24.13	28.87
<i>(Year-on-year change %)</i>						
Arrivals - Imports						
European Union	5.8	8.3	8.0	5.4	-0.9	16.7
Third countries	4.3	6.0	10.4	10.5	-10.7	27.6
Total	5.3	7.5	8.8	7.1	-4.2	20.1
Dispatches - Exports						
European Union	5.7	6.3	12.7	6.0	5.8	19.9
Third countries	-3.9	8.9	8.3	3.3	-0.6	19.2
Total	1.9	7.3	11.0	5.0	3.5	19.7

Source: Business Statistics Division ELSTAT.

General remark: Wherever necessary, the data have been rounded up, thus, a slight difference may occur between the sum of the figures and their total.

(1) 2021: Provisional data.

(2) International Trade in Goods Statistics have been revised, for the years 2010 - 2018. The revision of the relevant data series was implemented by virtue of EU Regulations 96/2010 and 113/2010. The revision concerns the products under section "Machinery and transport equipment" of the Standard International Trade Classification (SITC 7), especially the arrivals - imports and dispatches - exports of ships and aircrafts.

(3) The data on imports and exports of the bilateral trade with the United Kingdom are included in the relevant data on trade with Third Countries, given that the United Kingdom is now a non-EU country. In order to ensure comparability of the relevant statistics over time, the time series have been reproduced with the United Kingdom being included in Third Countries.

Αποστολές - Εξαγωγές, χωρίς πετρελαιοειδή (σε δισ. €)
Dispatches - Exports, excluding oil products (in bil. €)

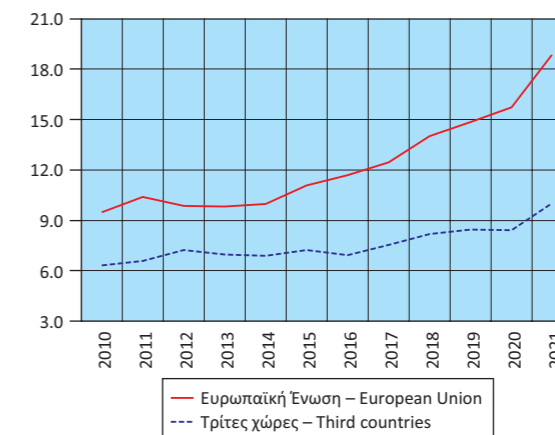

Πίνακας 23. ΕΛΛΑΣ: ΑΦΙΞΕΙΣ - ΕΙΣΑΓΩΓΕΣ, ΑΠΟΣΤΟΛΕΣ - ΕΞΑΓΩΓΕΣ, ΕΝΔΟΚΟΙΝΟΤΙΚΟ ΕΜΠΟΡΙΟ - ΕΜΠΟΡΙΟ ΜΕ ΤΡΙΤΕΣ ΧΩΡΕΣ, ΜΕ ΠΕΤΡΕΛΑΙΟΕΙΔΗ, ΤΡΙΜΗΝΙΑΙΑ ΣΤΟΙΧΕΙΑ, 2018 - 2021⁽¹⁾⁽²⁾⁽³⁾

Σε δισεκατομμύρια €

	2018 Q3	2018 Q4	2019 Q1	2019 Q2	2019 Q3	2019 Q4	2020 Q1
Αφίξεις - Εισαγωγές							
Ευρωπαϊκή Ένωση	6.61	7.12	6.92	7.30	6.93	7.42	7.19
Τρίτες χώρες	6.91	6.94	6.75	6.86	7.11	6.44	6.09
Σύνολο	13.52	14.06	13.67	14.16	14.04	13.86	13.27
Αποστολές - Εξαγωγές							
Ευρωπαϊκή Ένωση	3.89	4.40	4.08	4.69	4.41	4.57	4.51
Τρίτες χώρες	4.31	4.41	3.93	4.15	4.06	3.99	3.47
Σύνολο	8.20	8.81	8.01	8.84	8.47	8.56	7.98
<i>(Ετήσια μεταβολή %)</i>							
Αφίξεις - Εισαγωγές							
Ευρωπαϊκή Ένωση	8.1	8.2	6.4	6.4	4.9	4.3	3.9
Τρίτες χώρες	29.7	18.9	6.3	0.5	2.9	-7.2	-9.8
Σύνολο	18.2	13.2	6.3	3.5	3.9	-1.4	-2.9
Αποστολές - Εξαγωγές							
Ευρωπαϊκή Ένωση	13.1	17.9	4.2	9.6	13.5	3.9	10.5
Τρίτες χώρες	25.1	9.2	-0.6	-3.9	-5.9	-9.6	-11.6
Σύνολο	19.1	13.3	1.8	2.8	3.3	-2.8	-0.3

Πηγή: Διεύθυνση Στατιστικών Επιχειρήσεων ΕΛΣΤΑΤ.

Γενική παρατήρηση: Τυχόν διαφορές μεταξύ του αθροίσματος των επιμέρους ποσών και των συνόλων οφείλονται στη στρογγυλοποίηση.

(1) 2021: Προσωρινά στοιχεία.

(2) Τα στοιχεία Διεθνούς Εμπορίου Αγαθών, για τα έτη 2010 - 2018 και τη χρονική περίοδο Ιανουαρίου - Απριλίου 2019, έχουν αναθεωρηθεί, στο πλαίσιο των απαιτήσεων των Ευρωπαϊκών Κανονισμών 96/2010 και 113/2010. Η αναθεώρηση αφορά στην κατηγορία της Τυποποιημένης Ταξινόμησης Διεθνούς Εμπορίου «Μηχανήματα και υλικό μεταφορών» (SITC 7) και, συγκεκριμένα, στις αφίξεις - εισαγωγές, αποστολές - εξαγωγές πλοίων και αεροσκαφών.

(3) Οι εισαγωγές και οι εξαγωγές του διμερούς εμπορίου με το Ηνωμένο Βασίλειο περιλαμβάνονται στα αντίστοιχα μεγέθη του εμπορίου με τις Τρίτες Χώρες, δεδομένου ότι το Ηνωμένο Βασίλειο θεωρείται πλέον χώρα εκτός ΕΕ. Για λόγους διασφάλισης της διαχρονικής συγκρισιμότητας των στατιστικών, οι χρονοσειρές έχουν παραχθεί εκ νέου, περιλαμβάνοντας το Ηνωμένο Βασίλειο στις Τρίτες Χώρες.

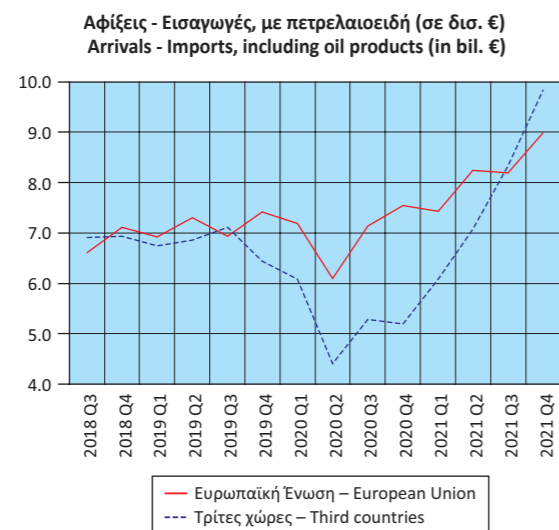

Table 23. GREECE: ARRIVALS - IMPORTS, DISPATCHES - EXPORTS, INTRA EU TRADE - EXTRA EU TRADE, INCLUDING OIL PRODUCTS, QUARTERLY DATA, 2018 - 2021⁽¹⁾⁽²⁾⁽³⁾

In billion €

	2020 Q2	2020 Q3	2020 Q4	2021 Q1	2021 Q2	2021 Q3	2021 Q4
Arrivals - Imports							
European Union	6.10	7.14	7.55	7.43	8.25	8.19	8.99
Third countries	4.41	5.29	5.20	6.08	7.07	8.33	9.84
Total	10.50	12.43	12.75	13.51	15.32	16.53	18.83
Dispatches - Exports							
European Union	4.03	4.45	4.71	4.75	5.36	5.54	5.78
Third countries	2.80	3.14	3.68	4.03	4.45	4.56	5.42
Total	6.83	7.59	8.40	8.78	9.81	10.10	11.20
<i>(Year-on-year change %)</i>							
Arrivals - Imports							
European Union	-16.5	3.0	1.7	3.4	35.3	14.7	19.1
Third countries	-35.7	-25.7	-19.3	-0.1	60.4	57.7	89.4
Total	-25.8	-11.5	-8.1	1.8	45.8	33.0	47.7
Dispatches - Exports							
European Union	-14.0	0.9	3.1	5.3	32.9	24.5	22.7
Third countries	-32.5	-22.6	-7.6	16.1	59.1	45.3	47.1
Total	-22.7	-10.4	-1.9	10.0	43.7	33.1	33.4

Source: Business Statistics Division ELSTAT.

General remark: Wherever necessary, the data have been rounded up, thus, a slight difference may occur between the sum of the figures and their total.

(1) 2021: Provisional data.

(2) International Trade in Goods Statistics have been revised, for the years 2010 - 2018 and the period January - April 2019. The revision of the relevant data series was implemented by virtue of EU Regulations 96/2010 and 113/2010. The revision concerns the products under section "Machinery and transport equipment" of the Standard International Trade Classification (SITC 7), especially the arrivals - imports and dispatches - exports of ships and aircrafts.

(3) The data on imports and exports of the bilateral trade with the United Kingdom are included in the relevant data on trade with Third Countries, given that the United Kingdom is now a non-EU country. In order to ensure comparability of the relevant statistics over time, the time series have been reproduced with the United Kingdom being included in Third Countries.

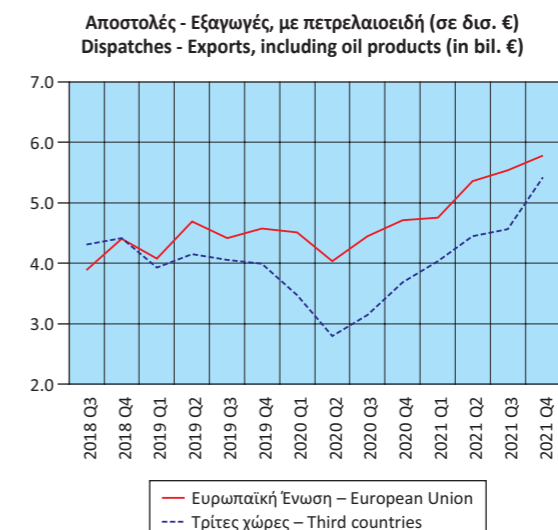

Πίνακας 24. ΕΛΛΑΣ: ΑΦΙΞΕΙΣ - ΕΙΣΑΓΩΓΕΣ, ΑΠΟΣΤΟΛΕΣ - ΕΞΑΓΩΓΕΣ, ΕΝΔΟΚΟΙΝΟΤΙΚΟ ΕΜΠΟΡΙΟ - ΕΜΠΟΡΙΟ ΜΕ ΤΡΙΤΕΣ ΧΩΡΕΣ, ΧΩΡΙΣ ΠΕΤΡΕΛΑΙΟΕΙΔΗ, ΤΡΙΜΗΝΙΑΙΑ ΣΤΟΙΧΕΙΑ, 2018 - 2021⁽¹⁾⁽²⁾⁽³⁾

Σε δισεκατομμύρια €

	2018 Q3	2018 Q4	2019 Q1	2019 Q2	2019 Q3	2019 Q4	2020 Q1
Αφίξεις - Εισαγωγές							
Ευρωπαϊκή Ένωση	6.31	6.88	6.67	7.04	6.65	7.18	6.94
Τρίτες χώρες	3.12	3.17	3.34	3.50	3.63	3.34	3.15
Σύνολο	9.42	10.05	10.02	10.53	10.28	10.52	10.09
Αποστολές - Εξαγωγές							
Ευρωπαϊκή Ένωση	3.28	3.55	3.61	3.74	3.70	3.81	3.90
Τρίτες χώρες	1.92	2.33	2.05	2.16	1.94	2.30	2.06
Σύνολο	5.20	5.87	5.66	5.90	5.64	6.11	5.96
<i>(Ετήσια μεταβολή %)</i>							
Αφίξεις - Εισαγωγές							
Ευρωπαϊκή Ένωση	6.8	8.4	5.8	6.2	5.4	4.3	4.0
Τρίτες χώρες	16.0	8.3	8.2	11.7	16.6	5.3	-5.6
Σύνολο	9.7	8.4	6.6	8.0	9.1	4.6	0.8
Αποστολές - Εξαγωγές							
Ευρωπαϊκή Ένωση	10.7	9.1	1.8	2.6	12.8	7.5	7.9
Τρίτες χώρες	5.9	7.9	9.0	5.2	0.8	-1.0	0.8
Σύνολο	8.9	8.6	4.3	3.5	8.4	4.1	5.3

Πηγή: Διεύθυνση Στατιστικών Επιχειρήσεων ΕΛΣΤΑΤ.

Γενική παρατήρηση: Τυχόν διαφορές μεταξύ του αθροίσματος των επιμέρους ποσών και των συνόλων οφείλονται στη στρογγυλοποίηση.

(1) 2021: Προσωρινά στοιχεία.

(2) Τα στοιχεία Διεθνούς Εμπορίου Αγαθών, για τα έτη 2010 - 2018 και τη χρονική περίοδο Ιανουαρίου - Απριλίου 2019, έχουν αναθεωρηθεί, στο πλαίσιο των απαιτήσεων των Ευρωπαϊκών Κανονισμών 96/2010 και 113/2010. Η αναθεώρηση αφορά στην κατηγορία της Τυποποιημένης Ταξινόμησης Διεθνούς Εμπορίου «Μηχανήματα και υλικό μεταφορών» (SITC 7) και, συγκεκριμένα, στις αφίξεις - εισαγωγές, αποστολές - εξαγωγές πλοίων και αεροσκαφών.

(3) Οι εισαγωγές και οι εξαγωγές του διμερούς εμπορίου με το Ηνωμένο Βασίλειο περιλαμβάνονται στα αντίστοιχα μεγέθη του εμπορίου με τις Τρίτες Χώρες, δεδομένου ότι το Ηνωμένο Βασίλειο θεωρείται πλέον χώρα εκτός ΕΕ. Για λόγους διασφάλισης της διαχρονικής συγκρισιμότητας των στατιστικών, οι χρονοσειρές έχουν παραχθεί εκ νέου, περιλαμβάνοντας το Ηνωμένο Βασίλειο στις Τρίτες Χώρες.

Αφίξεις - Εισαγωγές, χωρίς πετρελαιοειδή (σε δισ. €)
Arrivals - Imports, excluding oil products (in bil. €)

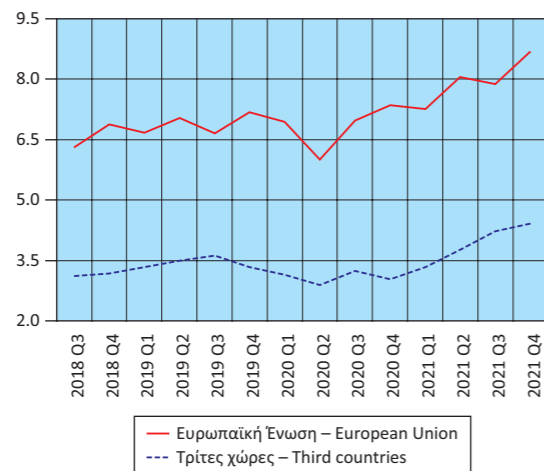

Table 24. GREECE: ARRIVALS - IMPORTS, DISPATCHES - EXPORTS, INTRA EU TRADE - EXTRA EU TRADE, EXCLUDING OIL PRODUCTS, QUARTERLY DATA, 2018 - 2021⁽¹⁾⁽²⁾⁽³⁾

In billion €

	2020 Q2	2020 Q3	2020 Q4	2021 Q1	2021 Q2	2021 Q3	2021 Q4
Arrivals - Imports							
European Union	6.01	6.97	7.36	7.25	8.05	7.87	8.68
Third countries	2.90	3.24	3.04	3.34	3.76	4.22	4.42
Total	8.91	10.21	10.41	10.59	11.81	12.10	13.09
Dispatches - Exports							
European Union	3.67	3.95	4.21	4.41	4.79	4.73	4.92
Third countries	1.91	2.02	2.41	2.24	2.36	2.37	3.04
Total	5.58	5.97	6.61	6.65	7.15	7.10	7.96
<i>(Year-on-year change %)</i>							
Arrivals - Imports							
European Union	-14.6	4.8	2.6	4.5	33.9	12.9	17.8
Third countries	-17.1	-10.8	-9.0	5.9	29.8	30.4	45.1
Total	-15.4	-0.7	-1.1	5.0	32.6	18.5	25.8
Dispatches - Exports							
European Union	-1.9	6.7	10.4	13.2	30.6	19.6	17.1
Third countries	-11.4	4.1	4.5	8.5	23.5	17.8	26.3
Total	-5.4	5.8	8.2	11.6	28.1	19.0	20.4

Source: Business Statistics Division ELSTAT.

General remark: Wherever necessary, the data have been rounded up, thus, a slight difference may occur between the sum of the figures and their total.

(1) 2021: Provisional data.

(2) International Trade in Goods Statistics have been revised, for the years 2010 - 2018 and the period January - April 2019. The revision of the relevant data series was implemented by virtue of EU Regulations 96/2010 and 113/2010. The revision concerns the products under section "Machinery and transport equipment" of the Standard International Trade Classification (SITC 7), especially the arrivals - imports and dispatches - exports of ships and aircrafts.

(3) The data on imports and exports of the bilateral trade with the United Kingdom are included in the relevant data on trade with Third Countries, given that the United Kingdom is now a non-EU country. In order to ensure comparability of the relevant statistics over time, the time series have been reproduced with the United Kingdom being included in Third Countries.

Αποστολές - Εξαγωγές, χωρίς πετρελαιοειδή (σε δισ. €)
Dispatches - Exports, excluding oil products (in bil. €)

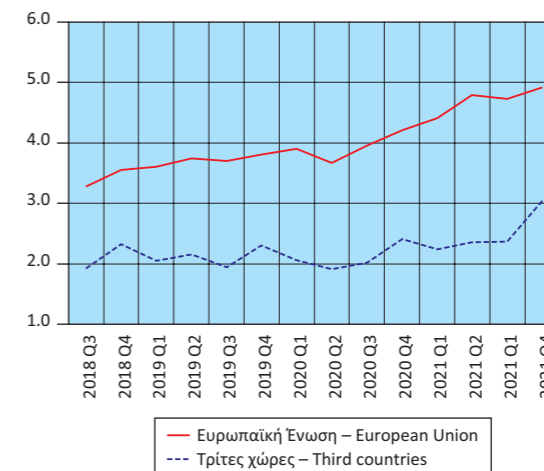

Πίνακας 25. ΕΛΛΑΣ: ΑΦΙΞΕΙΣ - ΕΙΣΑΓΩΓΕΣ, ΑΠΟΣΤΟΛΕΣ - ΕΞΑΓΩΓΕΣ, ΚΑΤΑ ΧΩΡΑ ΕΤΑΙΡΟ, ΜΕ ΠΕΤΡΕΛΑΙΟΕΙΔΗ, 2010, 2015, 2021⁽¹⁾⁽²⁾
Table 25. GREECE: ARRIVALS - IMPORTS, DISPATCHES - EXPORTS, BY PARTNER COUNTRY, INCLUDING OIL PRODUCTS, 2010, 2015, 2021⁽¹⁾⁽²⁾

Σε δισεκατομμύρια €

In billion €

Χώρες ⁽³⁾	2010		2015		2021		Countries ⁽³⁾
	Αξία Value	Ποσοστό (%) συνόλου Percent of total	Αξία Value	Ποσοστό (%) συνόλου Percent of total	Αξία Value	Ποσοστό (%) συνόλου Percent of total	
Αφίξεις - Εισαγωγές							Arrivals - Imports
Γερμανία	6.03	12.2	4.69	11.1	7.13	11.1	Germany
Ιταλία	5.21	10.5	3.64	8.6	5.57	8.7	Italy
Ρωσία	4.83	9.7	3.40	8.1	4.30	6.7	Russia
Ολλανδία	2.66	5.4	2.42	5.7	3.63	5.7	Netherlands
Γαλλία	2.59	5.2	1.95	4.6	2.67	4.2	France
Κίνα	2.26	4.6	2.55	6.0	5.01	7.8	China
Βέλγιο	1.70	3.4	1.44	3.4	2.08	3.2	Belgium
Ισπανία	1.61	3.2	1.60	3.8	2.32	3.6	Spain
ΗΠΑ	1.41	2.8	0.58	1.4	1.43	2.2	United States
Νότια Κορέα	0.78	1.6	0.39	0.9	0.32	0.5	South Korea
Λουπές χώρες	20.58	41.4	19.54	46.3	29.73	46.3	Other countries
Αποστολές - Εξαγωγές							Dispatches - Exports
Γερμανία	1.96	9.3	1.89	7.3	2.92	7.3	Germany
Ιταλία	1.95	9.2	2.94	11.4	3.95	9.9	Italy
Κύπρος	1.45	6.9	1.54	6.0	2.56	6.4	Cyprus
Τουρκία	1.21	5.7	1.71	6.6	2.06	5.2	Turkey
Βουλγαρία	1.15	5.4	1.36	5.3	1.96	4.9	Bulgaria
Ηνωμένο Βασίλειο	1.02	4.8	1.10	4.3	1.30	3.3	United Kingdom
ΗΠΑ	0.98	4.6	1.20	4.6	1.61	4.0	United States
Γαλλία	0.66	3.1	0.67	2.6	1.87	4.7	France
Ρουμανία	0.64	3.0	0.73	2.8	1.39	3.5	Romania
Γιβραλτάρ	0.63	3.0	0.40	1.5	0.52	1.3	Gibraltar
Λουπές χώρες	9.50	44.9	12.23	47.5	19.76	49.5	Other countries

Πηγή: Διεύθυνση Στατιστικών Επιχειρήσεων ΕΛΣΤΑΤ.
 Γενική παρατήρηση: Τυχόν διαφορές μεταξύ του αθροίσματος των επιμέρους ποσών και των συνόλων οφείλονται στη στρογγυλοποίηση.

(1) 2021: Προσωρινά στοιχεία.
 (2) Τα στοιχεία Διεθνούς Εμπορίου Αγαθών, για τα έτη 2010 - 2018, έχουν αναθεωρηθεί, στο πλαίσιο των απαιτήσεων των Ευρωπαϊκών Κανονισμών 96/2010 και 113/2010. Η αναθεώρηση αφορά στην κατηγορία της Τυποποιημένης Ταξινόμησης Διεθνούς Εμπορίου «Μηχανήματα και υλικό μεταφορών» (SITC 7) και, συγκεκριμένα, στις αφίξεις - εισαγωγές, αποστολές - εξαγωγές πλοίων και αεροσκαφών.

(3) Οι χώρες εμφανίζονται σε φθίνουσα σειρά, με βάση τις εισαγωγές και τις εξαγωγές, αντίστοιχα, του 2010.

Source: Business Statistics Division ELSTAT.
 General remark: Wherever necessary, the data have been rounded up, thus, a slight difference may occur between the sum of the figures and their total.

(1) 2021: Provisional data.
 (2) International Trade in Goods Statistics have been revised, for the years 2010 - 2018. The revision of the relevant data series was implemented by virtue of EU Regulations 96/2010 and 113/2010. The revision concerns the products under section "Machinery and transport equipment" of the Standard International Trade Classification (SITC 7), especially the arrivals - imports and dispatches - exports of ships and aircrafts.

(3) The countries are ranked in descending order, according to the imports and exports, respectively, of 2010.

Αφίξεις - Εισαγωγές (%)
Arrivals - Imports (%)

2010

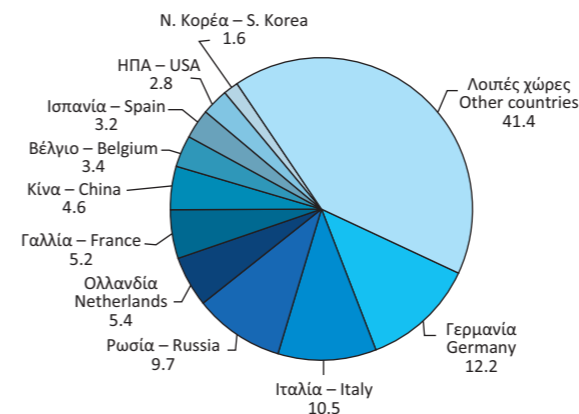

2015

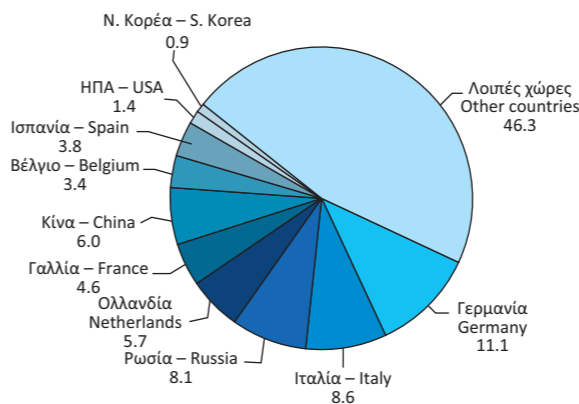

2021

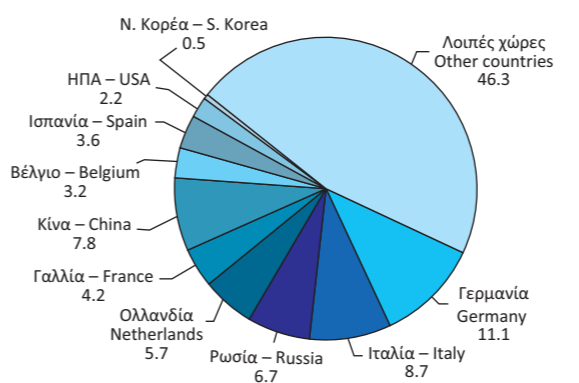

Αποστολές - Εξαγωγές (%)
Dispatches - Exports (%)

2010

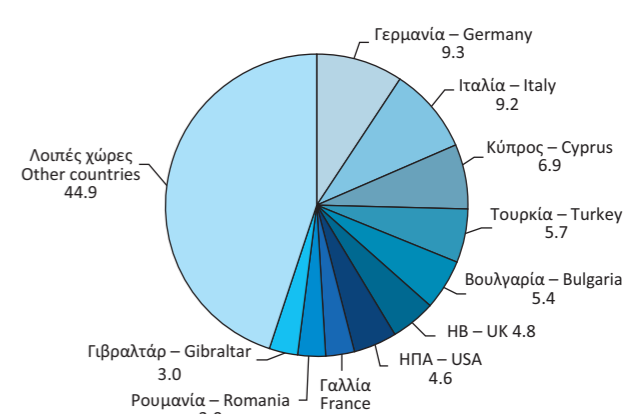

2015

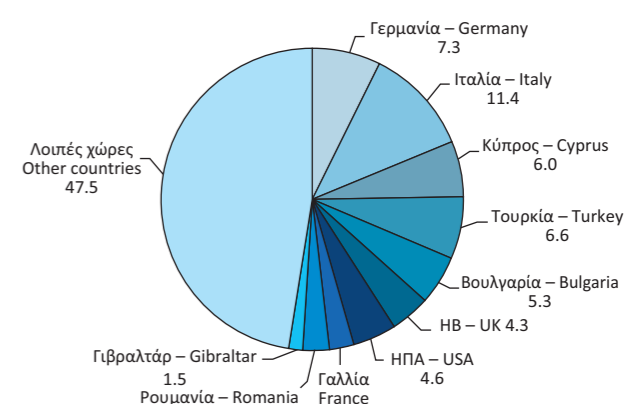

2021

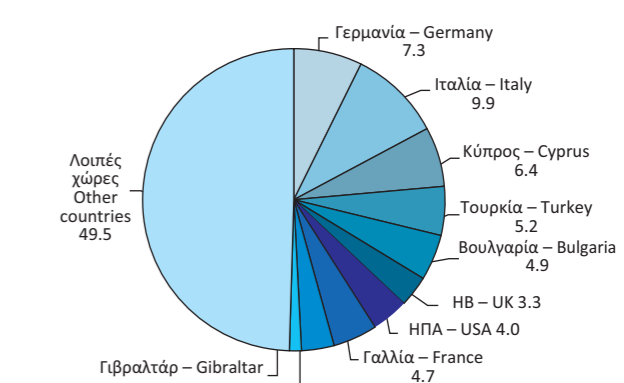

Πίνακας 26. ΕΛΛΑΣ: ΑΦΙΞΕΙΣ - ΕΙΣΑΓΩΓΕΣ, ΚΑΤΑ ΚΥΡΙΕΣ ΚΑΤΗΓΟΡΙΕΣ ΠΡΟΪΟΝΤΩΝ ΤΗΣ ΤΤΔΕ⁽¹⁾, 2010 - 2021⁽²⁾⁽³⁾

Σε δισεκατομμύρια €

	2010	2011	2012	2013	2014	2015
Σύνολο	49.65	47.89	47.97	45.82	46.70	42.21
Πρωτογενή αγαθά (0-4)	19.58	22.41	25.41	24.36	23.45	18.38
Τρόφιμα, ποτά, καπνός (0+1)	5.81	5.94	5.54	5.66	5.67	5.65
Πρώτες ύλες (2+4)	1.49	1.66	1.59	1.47	1.48	1.39
Προϊόντα ενέργειας (3)	12.28	14.81	18.28	17.23	16.30	11.34
Βιομηχανικά αγαθά (5-8)	29.41	25.32	22.48	21.42	23.11	23.73
Χημικά (5)	7.52	7.20	6.57	6.56	6.65	6.79
Μηχανές και εξοπλισμός μεταφορών (7)	10.16	7.78	7.13	5.99	6.94	7.37
Άλλα βιομηχανικά αγαθά (6+8)	11.73	10.33	8.78	8.87	9.51	9.56
Προϊόντα, μη κατονομαζόμενα (9)	0.66	0.16	0.07	0.04	0.14	0.10
<i>(Ετήσια μεταβολή %)</i>						
Σύνολο	-6.5	-3.5	0.2	-4.5	1.9	-9.6
Πρωτογενή αγαθά (0-4)	21.6	14.5	13.4	-4.1	-3.8	-21.6
Τρόφιμα, ποτά, καπνός (0+1)	-2.4	2.2	-6.7	2.1	0.2	-0.2
Πρώτες ύλες (2+4)	12.8	11.5	-3.9	-7.3	0.5	-6.4
Προϊόντα ενέργειας (3)	39.2	20.7	23.4	-5.7	-5.4	-30.4
Βιομηχανικά αγαθά (5-8)	-19.8	-13.9	-11.2	-4.7	7.9	2.7
Χημικά (5)	-5.0	-4.2	-8.8	-0.2	1.4	2.1
Μηχανές και εξοπλισμός μεταφορών (7)	-37.3	-23.4	-8.4	-15.9	15.9	6.1
Άλλα βιομηχανικά αγαθά (6+8)	-6.6	-11.9	-15.0	1.0	7.2	0.5
Προϊόντα, μη κατονομαζόμενα (9)	115.4	-76.1	-55.3	-48.8	277.6	-26.1

Πηγή: Διεύθυνση Στατιστικών Επιχειρήσεων ΕΛΣΤΑΤ.

Γενική παρατήρηση: Τυχόν διαφορές μεταξύ του αθροίσματος των επιμέρους ποσών και των συνόλων οφείλονται στη στρογγυλοποίηση.

(1) ΤΤΔΕ: Τυποποιημένη Ταξινόμηση (του) Διεθνούς Εμπορίου.

(2) 2021: Προσωρινά στοιχεία.

(3) Τα στοιχεία Διεθνούς Εμπορίου Αγαθών, για τα έτη 2010 - 2018, έχουν αναθεωρηθεί, στο πλαίσιο των απαιτήσεων των Ευρωπαϊκών Κανονισμών 96/2010 και 113/2010. Η αναθεώρηση αφορά στην κατηγορία της Τυποποιημένης Ταξινόμησης Διεθνούς Εμπορίου «Μηχανήματα και υλικό μεταφορών» (SITC 7) και, συγκεκριμένα, στις αφίξεις - εισαγωγές, αποστολές - εξαγωγές πλοίων και αεροσκαφών.

Table 26. GREECE: ARRIVALS - IMPORTS, BY MAIN PRODUCT CATEGORIES ACCORDING TO SITC⁽¹⁾, 2010 - 2021⁽²⁾⁽³⁾

In billion €

	2016	2017	2018	2019	2020	2021	
Σύνολο	42.32	47.36	54.12	55.74	48.95	64.19	Total
Πρωτογενή αγαθά (0-4)	17.09	20.07	24.03	23.30	17.46	26.27	Primary goods (0-4)
Τρόφιμα, ποτά, καπνός (0+1)	6.02	6.30	6.42	6.75	6.23	7.11	Food, drinks and tobacco (0+1)
Πρώτες ύλες (2+4)	1.34	1.55	1.64	1.63	1.52	2.18	Raw materials (2+4)
Προϊόντα ενέργειας (3)	9.73	12.22	15.96	14.92	9.71	16.98	Energy products (3)
Βιομηχανικά αγαθά (5-8)	25.18	27.03	30.04	32.17	31.39	37.79	Manufactured goods (5-8)
Χημικά (5)	6.88	7.42	7.98	8.65	9.98	10.92	Chemicals (5)
Μηχανές και εξοπλισμός μεταφορών (7)	7.89	8.26	9.70	10.53	9.88	12.34	Machinery and transport equipment (7)
Άλλα βιομηχανικά αγαθά (6+8)	10.41	11.34	12.36	12.98	11.53	14.53	Other manufactured goods (6+8)
Προϊόντα, μη κατονομαζόμενα (9)	0.05	0.26	0.05	0.27	0.10	0.12	Products, not elsewhere classified (9)
<i>(Year-on-year change %)</i>							
Σύνολο	0.3	11.9	14.3	3.0	-12.2	31.1	Total
Πρωτογενή αγαθά (0-4)	-7.0	17.4	19.7	-3.0	-25.1	50.5	Primary goods (0-4)
Τρόφιμα, ποτά, καπνός (0+1)	6.5	4.7	1.9	5.1	-7.7	14.2	Food, drinks and tobacco (0+1)
Πρώτες ύλες (2+4)	-3.0	15.5	5.9	-0.5	-7.1	43.8	Raw materials (2+4)
Προϊόντα ενέργειας (3)	-14.2	25.6	30.7	-6.6	-34.9	74.8	Energy products (3)
Βιομηχανικά αγαθά (5-8)	6.1	7.3	11.1	7.1	-2.4	20.4	Manufactured goods (5-8)
Χημικά (5)	1.3	7.9	7.5	8.4	15.3	9.4	Chemicals (5)
Μηχανές και εξοπλισμός μεταφορών (7)	7.1	4.7	17.4	8.6	-6.2	24.9	Machinery and transport equipment (7)
Άλλα βιομηχανικά αγαθά (6+8)	8.8	9.0	9.0	5.0	-11.2	26.0	Other manufactured goods (6+8)
Προϊόντα, μη κατονομαζόμενα (9)	-54.5	459.1	-79.8	421.4	-62.6	19.9	Products, not elsewhere classified (9)

Source: Business Statistics Division ELSTAT.

General remark: Wherever necessary, the data have been rounded up, thus, a slight difference may occur between the sum of the figures and their total.

(1) SITC: Standard International Trade Classification.

(2) 2021: Provisional data.

(3) International Trade in Goods Statistics have been revised, for the years 2010 - 2018. The revision of the relevant data series was implemented by virtue of EU Regulations 96/2010 and 113/2010. The revision concerns the products under section "Machinery and transport equipment" of the Standard International Trade Classification (SITC 7), especially the arrivals - imports and dispatches - exports of ships and aircrafts.

Αφίξεις - Εισαγωγές, κατά κύριες κατηγορίες προϊόντων (σε δισ. €)
Arrivals - Imports, by main product categories (in bil. €)

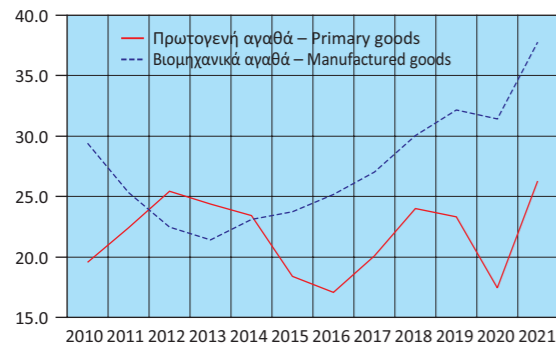

Αφίξεις - Εισαγωγές πρωτογενών αγαθών (σε δισ. €)
Arrivals - Imports of primary goods (in bil. €)



Αφίξεις - Εισαγωγές βιομηχανικών αγαθών (σε δισ. €)
Arrivals - Imports of manufactured goods (in bil. €)

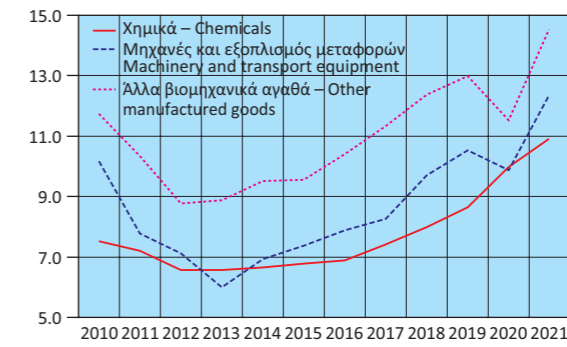

Αφίξεις - Εισαγωγές, κατά κύριες κατηγορίες προϊόντων (ετήσια μεταβολή %)
Arrivals - Imports, by main product categories (year-on-year change %)

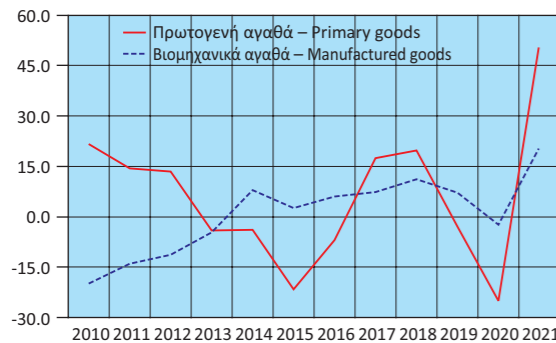

Αφίξεις - Εισαγωγές πρωτογενών αγαθών (ετήσια μεταβολή %)
Arrivals - Imports of primary goods (year-on-year change %)

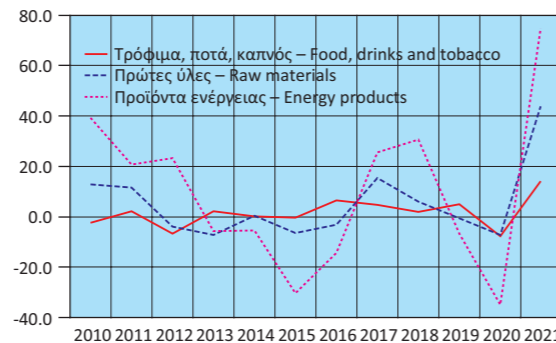

Αφίξεις - Εισαγωγές βιομηχανικών αγαθών (ετήσια μεταβολή %)
Arrivals - Imports of manufactured goods (year-on-year change %)

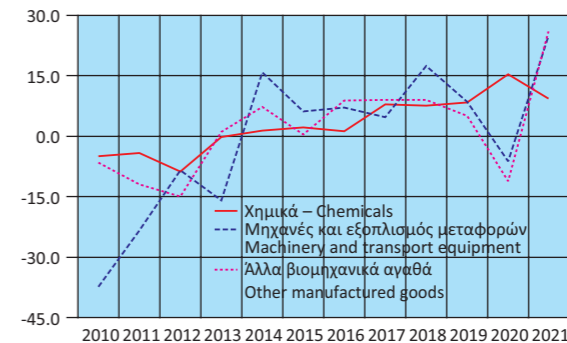

Πίνακας 27. ΕΛΛΑΣ: ΑΠΟΣΤΟΛΕΣ - ΕΞΑΓΩΓΕΣ, ΚΑΤΑ ΚΥΡΙΕΣ ΚΑΤΗΓΟΡΙΕΣ ΠΡΟΪΟΝΤΩΝ ΤΗΣ ΤΠΔΕ⁽¹⁾, 2010 - 2021⁽²⁾⁽³⁾

Σε δισεκατομμύρια €

	2010	2011	2012	2013	2014	2015
Σύνολο	21.16	24.24	27.48	27.22	27.09	25.75
Πρωτογενή αγαθά (0-4)	10.67	12.82	16.55	16.57	15.98	13.89
Τρόφιμα, ποτά, καπνός (0+1)	3.87	4.07	4.25	4.25	4.37	4.59
Πρώτες ύλες (2+4)	1.37	1.35	1.66	1.72	1.35	1.75
Προϊόντα ενέργειας (3)	5.42	7.40	10.65	10.60	10.26	7.55
Βιομηχανικά αγαθά (5-8)	9.96	10.75	10.30	10.06	10.53	11.26
Χημικά (5)	2.54	2.47	2.47	2.60	2.69	2.73
Μηχανές και εξοπλισμός μεταφορών (7)	2.16	2.22	2.22	2.00	2.25	2.55
Άλλα βιομηχανικά αγαθά (6+8)	5.26	6.06	5.60	5.47	5.59	5.97
Προϊόντα, μη κατονομαζόμενα (9)	0.53	0.68	0.63	0.59	0.58	0.60
<i>(Ετήσια μεταβολή %)</i>						
Σύνολο	17.5	14.6	13.3	-0.9	-0.5	-4.9
Πρωτογενή αγαθά (0-4)	29.3	20.1	29.2	0.1	-3.5	-13.1
Τρόφιμα, ποτά, καπνός (0+1)	7.4	5.1	4.4	0.0	2.9	5.1
Πρώτες ύλες (2+4)	23.9	-1.9	23.0	4.0	-21.4	29.4
Προϊόντα ενέργειας (3)	53.3	36.5	43.9	-0.5	-3.2	-26.4
Βιομηχανικά αγαθά (5-8)	5.7	7.9	-4.2	-2.2	4.6	7.0
Χημικά (5)	14.1	-2.9	0.2	5.0	3.6	1.6
Μηχανές και εξοπλισμός μεταφορών (7)	-10.9	2.9	0.0	-10.2	12.9	13.4
Άλλα βιομηχανικά αγαθά (6+8)	10.3	15.1	-7.5	-2.3	2.0	7.0
Προϊόντα, μη κατονομαζόμενα (9)	55.2	27.7	-7.2	-6.3	-2.1	4.4

Πηγή: Διεύθυνση Στατιστικών Επιχειρήσεων ΕΛΣΤΑΤ.

Γενική παρατήρηση: Τυχόν διαφορές μεταξύ του αθροίσματος των επιμέρους ποσών και των συνόλων οφείλονται στη στρογγυλοποίηση.

(1) ΤΠΔΕ: Τυποποιημένη Ταξινόμηση (του) Διεθνούς Εμπορίου.

(2) 2021: Προσωρινά στοιχεία.

(3) Τα στοιχεία Διεθνούς Εμπορίου Αγαθών, για τα έτη 2010 - 2018, έχουν αναθεωρηθεί, στο πλαίσιο των απαιτήσεων των Ευρωπαϊκών Κανονισμών 96/2010 και 113/2010. Η αναθεώρηση αφορά στην κατηγορία της Τυποποιημένης Ταξινόμησης Διεθνούς Εμπορίου «Μηχανήματα και υλικό μεταφορών» (SITC 7) και, συγκεκριμένα, στις αφίξεις - εισαγωγές, αποστολές - εξαγωγές πλοίων και αεροσκαφών.

Αποστολές - Εξαγωγές, κατά κύριες κατηγορίες προϊόντων (σε δισ. €)
Dispatches - Exports, by main product categories (in bil. €)

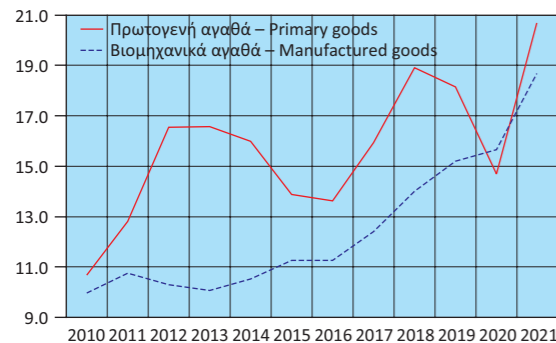

Αποστολές - Εξαγωγές πρωτογενών αγαθών (σε δισ. €)
Dispatches - Exports of primary goods (in bil. €)

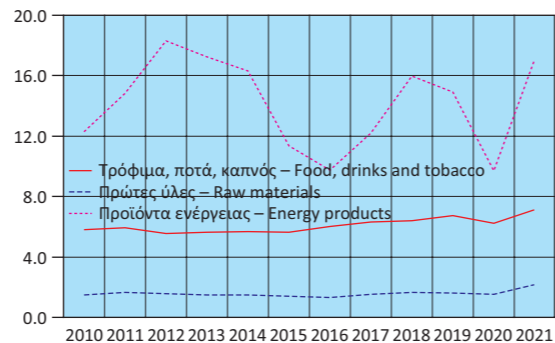

Αποστολές - Εξαγωγές βιομηχανικών αγαθών (σε δισ. €)
Dispatches - Exports of manufactured goods (in bil. €)

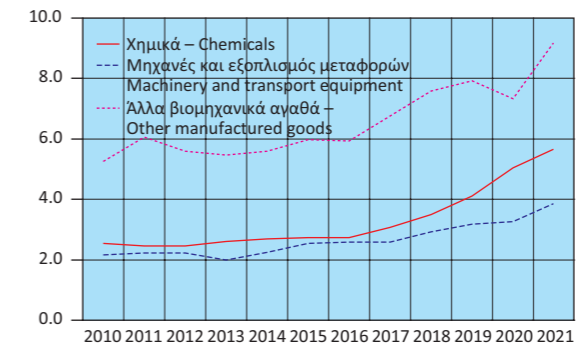

Αποστολές - Εξαγωγές, κατά κύριες κατηγορίες προϊόντων (ετήσια μεταβολή %)
Dispatches - Exports, by main product categories (y-o-y change %)

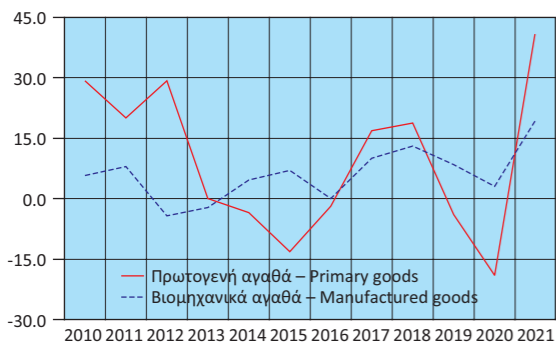

Αποστολές - Εξαγωγές πρωτογενών αγαθών (ετήσια μεταβολή %)
Dispatches - Exports of primary goods (y-o-y change %)

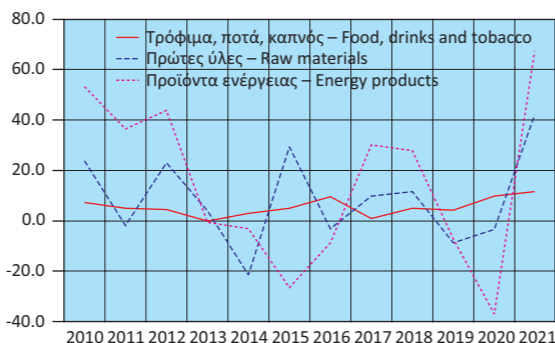

Αποστολές - Εξαγωγές βιομηχανικών αγαθών (ετήσια μεταβολή %)
Dispatches - Exports of manufactured goods (y-o-y change %)

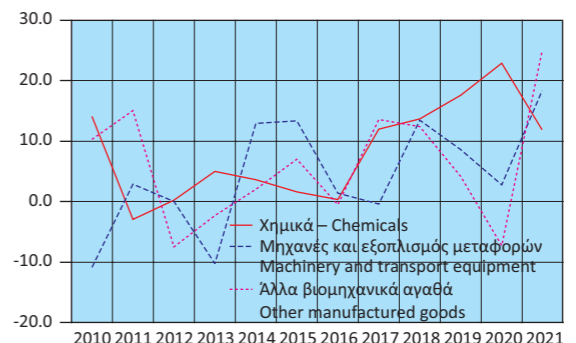

Table 27. GREECE: DISPATCHES - EXPORTS, BY MAIN PRODUCT CATEGORIES ACCORDING TO SITC⁽¹⁾, 2010 - 2021⁽²⁾⁽³⁾

In billion €

	2016	2017	2018	2019	2020	2021	
Σύνολο	25.45	28.87	33.47	33.87	30.80	39.89	Total
Πρωτογενή αγαθά (0-4)	13.62	15.93	18.90	18.14	14.69	20.68	Primary goods (0-4)
Τρόφιμα, ποτά, καπνός (0+1)	5.03	5.08	5.34	5.57	6.12	6.82	Food, drinks and tobacco (0+1)
Πρώτες ύλες (2+4)	1.70	1.87	2.08	1.90	1.84	2.61	Raw materials (2+4)
Προϊόντα ενέργειας (3)	6.90	8.98	11.48	10.67	6.73	11.25	Energy products (3)
Βιομηχανικά αγαθά (5-8)	11.27	12.40	14.01	15.20	15.65	18.68	Manufactured goods (5-8)
Χημικά (5)	2.74	3.07	3.49	4.11	5.05	5.65	Chemicals (5)
Μηχανές και εξοπλισμός μεταφορών (7)	2.59	2.58	2.93	3.18	3.27	3.86	Machinery and transport equipment (7)
Άλλα βιομηχανικά αγαθά (6+8)	5.94	6.75	7.59	7.91	7.33	9.16	Other manufactured goods (6+8)
Προϊόντα, μη κατονομαζόμενα (9)	0.55	0.53	0.56	0.54	0.46	0.54	Products, not elsewhere classified (9)
<i>(Year-on-year change %)</i>							
Σύνολο	-1.2	13.4	16.0	1.2	-9.1	29.5	Total
Πρωτογενή αγαθά (0-4)	-1.9	16.9	18.7	-4.0	-19.0	40.8	Primary goods (0-4)
Τρόφιμα, ποτά, καπνός (0+1)	9.6	1.0	5.1	4.3	9.8	11.5	Food, drinks and tobacco (0+1)
Πρώτες ύλες (2+4)	-3.1	9.9	11.5	-8.7	-3.3	42.2	Raw materials (2+4)
Προϊόντα ενέργειας (3)	-8.6	30.2	27.9	-7.1	-36.9	67.2	Energy products (3)
Βιομηχανικά αγαθά (5-8)	0.1	10.0	13.0	8.5	3.0	19.3	Manufactured goods (5-8)
Χημικά (5)	0.3	12.0	13.7	17.6	22.9	11.9	Chemicals (5)
Μηχανές και εξοπλισμός μεταφορών (7)	1.4	-0.4	13.5	8.6	2.8	18.3	Machinery and transport equipment (7)
Άλλα βιομηχανικά αγαθά (6+8)	-0.5	13.6	12.4	4.2	-7.3	24.9	Other manufactured goods (6+8)
Προϊόντα, μη κατονομαζόμενα (9)	-9.1	-2.4	4.2	-3.7	-13.5	15.5	Products, not elsewhere classified (9)

Source: Business Statistics Division ELSTAT.

General remark: Wherever necessary, the data have been rounded up, thus, a slight difference may occur between the sum of the figures and their total.

(1) SITC: Standard International Trade Classification.

(2) 2021: Provisional data.

(3) International Trade in Goods Statistics have been revised, for the years 2010 - 2018. The revision of the relevant data series was implemented by virtue of EU Regulations 96/2010 and 113/2010. The revision concerns the products under section "Machinery and transport equipment" of the Standard International Trade Classification (SITC 7), especially the arrivals - imports and dispatches - exports of ships and aircrafts.

Πίνακας 28. ΕΛΛΑΣ: ΣΥΓΚΕΝΤΡΩΤΙΚΗ ΛΟΓΙΣΤΙΚΗ ΚΑΤΑΣΤΑΣΗ ΤΩΝ ΝΟΜΙΣΜΑΤΙΚΩΝ ΧΡΗΜΑΤΟΠΙΣΤΩΤΙΚΩΝ ΙΔΡΥΜΑΤΩΝ (ΝΧΙ)⁽¹⁾, 2016 - 2021

Σε δισεκατομμύρια €

	Δεκ./Dec. 2016	Δεκ./Dec. 2017	Δεκ./Dec. 2018	Δεκ./Dec. 2019	Δεκ./Dec. 2020	Δεκ./Dec. 2021
Σύνολο Ενεργητικού	494.8	427.7	402.4	419.5	519.9	566.3
Μετρητά (πιστωτικών ιδρυμάτων)	1.8	1.8	1.8	2.1	1.9	2.0
Απαιτήσεις έναντι της Τράπεζας της Ελλάδος	0.9	2.0	6.9	9.1	27.3	49.1
Απαιτήσεις έναντι λοιπών ΝΧΙ	86.2	50.7	27.9	21.2	56.1	65.3
Απαιτήσεις (δάνεια) έναντι μη ΝΧΙ	214.4	201.0	186.1	172.1	159.9	129.2
Εσωτερικό	209.9	197.5	183.1	162.5	149.6	116.1
Γενική Κυβέρνηση	14.8	13.7	12.9	8.4	8.0	7.5
Λοιποί τομείς	195.1	183.8	170.2	154.1	141.6	108.6
Λοιπές χώρες	4.5	3.4	3.0	9.7	10.3	13.1
Χρεωστικοί τίτλοι	121.2	103.4	105.6	136.7	192.3	234.6
Λοιπά στοιχεία ενεργητικού	65.8	64.3	69.5	72.2	76.1	79.9
Πάγια στοιχεία	4.7	4.5	4.6	6.1	6.4	6.2
Σύνολο Παθητικού	494.8	427.7	402.4	419.5	519.9	566.3
Υποχρεώσεις έναντι της Τράπεζας της Ελλάδος	66.6	33.7	11.1	7.7	41.2	50.8
Υποχρεώσεις έναντι λοιπών ΝΧΙ	97.6	79.2	62.1	56.4	116.6	160.2
Καταθέσεις και ρέπος των μη ΝΧΙ	167.8	165.8	193.8	232.1	241.3	248.7
Εσωτερικό	142.4	150.9	178.1	187.2	199.4	219.0
Λοιπές χώρες	8.2	6.7	7.2	8.0	8.5	13.4
Κεφάλαια και αποθεματικά ⁽²⁾⁽³⁾	89.1	83.5	69.9	69.1	63.4	43.9
Τραπεζογραμμάτια και κέρματα σε κυκλοφορία	30.7	31.9	33.6	30.4	33.5	36.0
Λοιπά στοιχεία παθητικού	43.0	33.6	32.0	23.9	24.0	26.6
Νόμισμα και πίστη	Μ3⁽⁴⁾	171.0	178.4	185.9	208.4	229.2
Χρηματοδότηση του εγχώριου ιδιωτικού τομέα ⁽⁵⁾⁽⁶⁾	195.2	184.0	170.3	154.2	141.8	109.6
Χρηματοδότηση της Γενικής Κυβέρνησης ⁽⁶⁾	31.5	30.9	29.8	30.8	53.8	70.7
<i>(Ετήσια μεταβολή %)</i>						
Μ3 ⁽⁴⁾	4.0	6.3	4.2	4.1	12.3	9.5
Εγχώριες καταθέσεις ⁽⁸⁾	4.1	4.5	10.4	4.6	9.5	8.0
Χρηματοδότηση του εγχώριου ιδιωτικού τομέα ⁽⁵⁾⁽⁶⁾⁽⁷⁾	-1.5	-0.8	-1.1	-0.6	3.5	1.3
Χρηματοδότηση της Γενικής Κυβέρνησης ⁽⁶⁾⁽⁷⁾	1.4	-6.5	-2.0	-5.5	65.5	33.4

Πηγή: Τράπεζα της Ελλάδος.

- (1) Από τον Δεκέμβριο 2016, στα ΝΧΙ δεν περιλαμβάνεται το Ταμείο Παρακαταθηκών και Δανείων, λόγω αναταξινόμησής του από τον χρηματοπιστωτικό τομέα στον τομέα της Γενικής Κυβέρνησης. Από τον Μάρτιο 2017, στα στοιχεία της λογιστικής κατάστασης περιλαμβάνονται και τα Ιδρύματα Έκδοσης Ηλεκτρονικού Χρήματος. Από τον Μάρτιο 2019, οι καταθέσεις και τα ρέπος των ναυτιλιακών εταιρειών με καταστατική έδρα στο εξωτερικό, καθώς και τα δάνεια προς αυτές, δεν περιλαμβάνονται πλέον στις καταθέσεις και τη χρηματοδότηση, αντίστοιχα, της εγχώριας οικονομίας, αλλά αναταξινόμηθηκαν στις λοιπές χώρες.
- (2) Αναθεωρημένα στοιχεία: από τον Ιούνιο 2010 για τα λοιπά ΝΧΙ και από τον Ιούνιο 2015 για την Τράπεζα της Ελλάδος, στα «κεφάλαια και αποθεματικά» περιλαμβάνονται και τα αποτελέσματα τρέχουσας χρήσης και οι διαφορές αναπροσαρμογής. Η αναθεώρηση έγινε μετά από σύσταση της αρμόδιας Ομάδας Εργασίας του Ευρωσυστήματος.
- (3) Από τον Νοέμβριο 2017, στα κεφάλαια και αποθεματικά των ΝΧΙ περιλαμβάνεται και η κεφαλαιακή προικοδότηση των ξένων υποκαταστημάτων που λειτουργούν στην Ελλάδα.
- (4) Ελληνική συμβολή στο Μ3 της ζώνης του ευρώ.
- (5) Χρηματοδότηση κατοίκων εσωτερικού, πλην ΝΧΙ, από τα εγχώρια ΝΧΙ. Περιλαμβάνονται τα δάνεια, οι τοποθετήσεις των ΝΧΙ σε εταιρικά ομόλογα και τα τιτλοποιημένα δάνεια, τη διαχείριση των οποίων διενεργούν τα πιστωτικά ιδρύματα.
- (6) Από τον Δεκέμβριο 2016, στα στοιχεία της χρηματοδότησης δεν περιλαμβάνονται τα στοιχεία του Ταμείου Παρακαταθηκών και Δανείων λόγω αναταξινόμησής του από τον χρηματοπιστωτικό τομέα στον τομέα της Γενικής Κυβέρνησης.
- (7) Οι ρυθμοί μεταβολής προκύπτουν από τις μεταβολές των υπολοίπων διορθωμένες για τις διαγραφές δανείων, μεταβολές αξίας χρεογράφων, συναλλαγματικές διαφορές, αναταξινόμησεις και οποιεσδήποτε άλλες μεταβολές που δεν οφείλονται σε συναλλαγές.
- (8) Από τον Δεκέμβριο 2016, δεν περιλαμβάνονται οι καταθέσεις στο Ταμείο Παρακαταθηκών και Δανείων, λόγω αναταξινόμησής του από τον χρηματοπιστωτικό τομέα στον τομέα της Γενικής Κυβέρνησης.

Table 28. GREECE: AGGREGATED BALANCE SHEET OF MONETARY FINANCIAL INSTITUTIONS (MFIs)⁽¹⁾, 2016 - 2021

In billion €

	Ιούλιος/July 2021	Αύγ./Aug. 2021	Σεπτ./Sept. 2021	Οκτ./Oct. 2021	Νοέμβρ./Nov. 2021	Δεκ./Dec. 2021
Σύνολο Ενεργητικού	542.9	552.6	553.0	554.0	563.0	566.3
Μετρητά (held by credit institutions)	2.0	1.9	1.8	2.1	2.0	2.0
Claims on the Bank of Greece	37.8	40.1	41.2	40.8	41.3	49.1
Claims on the other MFIs	61.2	61.4	61.2	61.5	61.3	65.3
Claims (loans) on non-MFIs	143.4	143.1	139.8	140.4	141.2	129.2
Domestic	130.4	130.0	127.0	127.5	128.0	116.1
General Government	8.9	8.9	8.9	9.5	9.5	7.5
Other sectors	121.5	121.1	118.1	118.0	118.4	108.6
Other countries	13.0	13.1	12.9	12.8	13.3	13.1
Holdings of debt securities	220.0	223.8	226.1	225.9	232.0	234.6
Other assets	72.5	76.1	76.7	77.1	79.0	79.9
Fixed assets	6.2	6.2	6.1	6.2	6.2	6.2
Σύνολο Παθητικού	542.9	552.6	553.0	554.0	563.0	566.3
Liabilities to the Bank of Greece	46.9	46.9	46.9	46.9	46.9	50.8
Liabilities to other MFIs	140.8	141.5	141.6	145.9	148.8	160.2
Deposits and repos of non-MFIs	243.8	251.9	253.6	251.1	255.1	248.7
Domestic	209.0	217.0	220.2	220.3	222.4	219.0
Other countries	11.4	11.6	11.9	12.4	13.0	13.4
Capital and reserves ⁽²⁾⁽³⁾	51.1	50.9	49.5	48.5	49.3	43.9
Banknotes and coins in circulation	34.9	35.0	35.1	35.3	35.4	36.0
Other liabilities	25.5	26.4	26.3	26.4	27.6	26.6
Money and credit	Μ3⁽⁴⁾	222.6	223.2	224.7	227.2	229.2
Credit to the private sector ⁽⁵⁾⁽⁶⁾	122.5	122.1	119.0	119.0	119.4	109.6
Credit to General Government sector ⁽⁶⁾	69.8	71.1	72.1	72.9	74.2	70.7
<i>(Annual change %)</i>						
Μ3 ⁽⁴⁾	11.7	13.2	12.2	11.3	10.7	9.5
Domestic deposits ⁽⁸⁾	11.0	11.9	11.4	10.1	9.3	8.0
Credit to the private sector ⁽⁵⁾⁽⁶⁾⁽⁷⁾	1.2	0.8	0.8	0.9	1.1	1.3
Credit to General Government sector ⁽⁶⁾⁽⁷⁾	55.5	55.0	51.5	46.2	43.3	33.4

Source: Bank of Greece.

- (1) As of December 2016, the Consignment Deposits and Loans Fund is excluded from MFIs, as the institution has been reclassified from the financial sector to the General Government sector. As of March 2017, e-money institutions are included in the domestic balance sheet. As of March 2019, deposits and repos of shipping companies, which have their registered office abroad, are no longer included in the deposits of the domestic economy. Moreover, as of March 2019, loans to shipping companies, which have their registered office abroad, are no longer included in credit to the domestic economy.
- (2) Revised data: as of June 2010 for oMFIs and as of June 2015 for the Bank of Greece, "capital and reserves" includes current year results and valuation adjustments. The revision was triggered by a recommendation of the relevant Eurosystem Working Group.
- (3) As of November 2017, capital and reserves include the capital endowment of foreign branches operating in Greece.
- (4) Greek contribution to euro area M3.
- (5) Credit to domestic non-MFI residents by domestic MFIs, includes loans, MFI holdings of corporate bonds and securitised loans serviced by credit institutions.
- (6) As of December 2016, loans of the Consignment, Deposits and Loans Fund are excluded from the domestic credit, as the institution has been reclassified from the financial sector to the General Government sector.
- (7) Growth rates derived from the differences in outstanding amounts corrected for loan write-offs, revaluations in security prices, exchange rate variations, reclassifications and any other changes which do not arise from transactions.
- (8) As of December 2016, deposits in the Consignment Deposits and Loan Fund are excluded from the domestic deposits, as the institution has been reclassified from the financial sector to the General Government sector.

Πίνακας 29. ΕΠΙΛΕΓΜΕΝΟΙ ΟΙΚΟΝΟΜΙΚΟΙ ΔΕΙΚΤΕΣ ΧΩΡΩΝ ΕΥΡΩΖΩΝΗΣ

Ετήσιες μεταβολές (%), εκτός άλλης αναφοράς

Χώρες	ΑΕΠ σε σταθερές τιμές (1) Real GDP growth rate		Ισοζύγιο Γενικής Κυβέρνησης (2) General Government overall balance	Συνολικές δαπάνες Γενικής Κυβέρνησης (3) General Government total expenditures		Συνολικά έσοδα Γενικής Κυβέρνησης (3) General Government total revenue	
	Πρόσφατο τρίμηνο Latest quarter	Έτος Year	Έτος Year	Πρόσφατο τρίμηνο Latest quarter	Έτος Year	Πρόσφατο τρίμηνο Latest quarter	Έτος Year
	Αυστρία	5.6 2021Q4	4.5 2021	-8.9 2020	0.8 2021Q3	12.1 2020	11.2 2021Q3
Βέλγιο	5.6 2021Q4	6.3 2021	-9.4 2020	5.5 2021Q3	9.1 2020	3.5 2021Q3	-4.1 2020
Γαλλία	5.4 2021Q4	7.0 2021	-9.2 2020	3.9 2021Q3	5.2 2020	4.4 2021Q3	-5.0 2020
Γερμανία	1.8 2021Q4	2.9 2021	-4.2 2020	4.8 2021Q3	9.6 2020	11.9 2021Q3	-2.9 2020
Ελλάς	7.7 2021Q4	8.3 2021	-9.7 2020	0.7 2021Q3	12.7 2020	8.5 2021Q3	-8.5 2020
Εσθονία	8.8 2021Q4	8.3 2021	-4.9 2020	5.2 2021Q3	12.6 2020	8.8 2021Q3	-1.4 2020
Ιρλανδία	10.0 2021Q4	13.5 2021	-5.0 2020	-0.7 2021Q3	18.3 2020	17.5 2021Q3	-5.1 2020
Ισπανία	5.2 2021Q4	5.0 2021	-11.0 2020	7.2 2021Q3	12.3 2020	11.7 2021Q3	-4.7 2020
Ιταλία	6.2 2021Q4	6.6 2021	-9.5 2020	1.5 2021Q3	8.4 2020	9.5 2021Q3	-6.8 2020
Κύπρος	5.9 2021Q4	5.5 2021	-5.7 2020	3.7 2021Q3	10.1 2020	18.4 2021Q3	-7.0 2020
Λετονία	3.1 2021Q4	4.8 2021	-4.5 2020	-5.5 2021Q3	8.7 2020	7.6 2021Q3	-1.1 2020
Λιθουανία	4.8 2021Q4	4.9 2021	-7.4 2020	-4.9 2021Q3	25.0 2020	16.2 2021Q3	2.6 2020
Λουξεμβούργο	4.8 2021Q4	6.9 2021	-4.1 2020	5.0 2021Q3	12.7 2020	7.1 2021Q3	-1.0 2020
Μάλτα	10.0 2021Q4	9.4 2021	-10.1 2020	8.4 2021Q3	18.8 2020	5.3 2021Q3	-7.5 2020
Ολλανδία	6.0 2021Q4	4.8 2021	-4.3 2020	1.5 2021Q3	12.5 2020	6.8 2021Q3	-1.3 2020
Πορτογαλία	5.8 2021Q4	4.9 2021	-5.7 2020	-1.4 2021Q3	8.5 2020	15.9 2021Q3	-4.6 2020
Σλοβακία	1.2 2021Q4	-4.4 2020	-6.2 2020	3.1 2021Q3	9.7 2020	7.7 2021Q3	-0.3 2020
Σλοβενία	10.5 2021Q4	8.1 2021	-8.4 2020	8.5 2021Q3	14.8 2020	7.9 2021Q3	-3.4 2020
Φινλανδία	2.9 2021Q4	3.3 2021	-5.4 2020	0.8 2021Q3	6.2 2020	7.2 2021Q3	-2.4 2020

Πίνακας 29. ΕΠΙΛΕΓΜΕΝΟΙ ΟΙΚΟΝΟΜΙΚΟΙ ΔΕΙΚΤΕΣ ΧΩΡΩΝ ΕΥΡΩΖΩΝΗΣ (συνέχεια)

Ετήσιες μεταβολές (%), εκτός άλλης αναφοράς

Χώρες	Δείκτης Βιομηχανικής Παραγωγής (όγκος) (3)(4)(5) Industrial Production Index (volume)		Όγκος Λιανικών Πωλήσεων (3)(4) Retail Trade Volume		Εναρμονισμένος Δείκτης Τιμών Καταναλωτή HICP	
	Πρόσφατος μήνας Latest month	Έτος Year	Πρόσφατος μήνας Latest month	Έτος Year	Πρόσφατος μήνας Latest month	Έτος Year
	Αυστρία	7.5 2021M12	11.1 2021	15.8 2022M01	3.1 2021	4.5 2022M01
Βέλγιο	12.6 2021M12	16.9 2021	0.3 2022M01	5.8 2021	8.5 2022M01	3.2 2021
Γαλλία	-1.4 2022M01	5.9 2021	3.7 2022M01	9.7 2021	3.3 2022M01	2.1 2021
Γερμανία	0.3 2022M01	4.1 2021	10.3 2022M01	0.9 2021	5.1 2022M01	3.2 2021
Ελλάς	8.3 2021M12	10.2 2021	19.4 2021M12	10.2 2021	6.3 2022M02	0.6 2021
Εσθονία	7.6 2021M12	6.2 2021	7.7 2022M01	11.7 2021	11.0 2022M01	4.5 2021
Ιρλανδία	-2.9 2021M12	16.9 2021	14.8 2022M01	4.8 2021	5.0 2022M01	2.4 2021
Ισπανία	1.4 2022M01	7.5 2021			6.2 2022M01	3.0 2021
Ιταλία	4.4 2021M12	11.8 2021	9.0 2022M01	8.2 2021	5.1 2022M01	1.9 2021
Κύπρος	1.8 2021M12	7.0 2021	-0.5 2021M12	6.7 2021	5.0 2022M01	2.3 2021
Λετονία	5.8 2022M01	6.4 2021	15.7 2022M01	2.5 2021	7.5 2022M01	3.2 2021
Λιθουανία	33.3 2021M12	20.1 2021	18.2 2022M01	12.9 2021	12.3 2022M01	4.6 2021
Λουξεμβούργο	8.3 2021M12	7.5 2021	9.0 2022M01	7.3 2021	4.6 2022M01	3.5 2021
Μάλτα	-7.1 2021M12	-0.4 2021	11.6 2022M01	8.1 2021	4.1 2022M01	0.7 2021
Ολλανδία	5.6 2021M12	5.2 2021	13.0 2022M01	2.8 2021	7.6 2022M01	2.8 2021
Πορτογαλία	-4.2 2022M01	3.4 2021	10.8 2022M01	4.1 2021	3.4 2022M01	0.9 2021
Σλοβακία	8.8 2021M12	10.5 2021	16.9 2022M01	1.3 2021	7.7 2022M01	2.8 2021
Σλοβενία	11.8 2021M12	10.2 2021	32.3 2022M01	18.9 2021	6.0 2022M01	2.0 2021
Φινλανδία	11.5 2021M12	4.2 2021	-2.4 2022M01	3.4 2021	4.1 2022M01	2.1 2021

Πηγή: ΕΛΣΤΑΤ, Eurostat, ΕΚΤ, ΟΟΣΑ, επίσημες ιστοσελίδες χωρών.

- (1) Εποχικά διορθωμένα στοιχεία.
- (2) % του ΑΕΠ.
- (3) Μη εποχικά διορθωμένα στοιχεία.
- (4) Διορθωμένα στοιχεία με βάση τον τυπικό μήνα.
- (5) Δεν περιλαμβάνεται ο τομέας παροχής νερού.
- (6) Αφορά σε πληθυσμό ηλικίας 15 - 74 ετών.

Table 29. SELECTED ECONOMIC INDICATORS OF THE EUROZONE COUNTRIES

Annual changes (%), unless otherwise indicated

Χώρες	Χρέος Γενικής Κυβέρνησης (2)(3) General Government gross debt		Ισοζύγιο τρεχουσών συναλλαγών (2) Current account balance	Εισαγωγές αγαθών Imports of goods		Εξαγωγές αγαθών Exports of goods	
	Πρόσφατο τρίμηνο Latest quarter	Έτος Year	Έτος Year	Πρόσφατο τρίμηνο Latest quarter	Έτος Year	Πρόσφατο τρίμηνο Latest quarter	Έτος Year
	Αυστρία	84.1 2021Q3	83.2 2020	2.5 2020	21.2 2021Q3	-8.5 2020	14.8 2021Q3
Βέλγιο	111.4 2021Q3	112.8 2020	-0.2 2020	24.7 2021Q3	-9.2 2020	28.3 2021Q3	-7.4 2020
Γαλλία	116.0 2021Q3	115.0 2020	-1.9 2020	14.0 2021Q3	-13.0 2020	14.0 2021Q3	-16.2 2020
Γερμανία	69.4 2021Q3	68.7 2020	7.0 2020	15.7 2021Q3	-7.0 2020	11.1 2021Q3	-9.1 2020
Ελλάς	200.7 2021Q3	206.3 2020	-6.7 2020	32.8 2021Q3	-12.2 2020	32.5 2021Q3	-9.1 2020
Εσθονία	19.6 2021Q3	19.0 2020	-1.0 2020	35.1 2021Q3	-5.9 2020	34.2 2021Q3	-0.7 2020
Ιρλανδία	57.6 2021Q3	58.4 2020	4.6 2020	10.7 2021Q3	-3.5 2020	0.2 2021Q3	4.2 2020
Ισπανία	121.8 2021Q3	120.0 2020	0.7 2020	23.5 2021Q3	-13.6 2020	18.1 2021Q3	-9.2 2020
Ιταλία	155.3 2021Q3	155.6 2020	3.6 2020	24.1 2021Q3	-12.0 2020	13.6 2021Q3	-9.1 2020
Κύπρος	109.6 2021Q3	115.3 2020	-11.8 2020	18.7 2021Q3	-6.1 2020	39.3 2021Q3	-12.4 2020
Λετονία	43.6 2021Q3	43.2 2020	3.0 2020	36.2 2021Q3	-5.0 2020	28.7 2021Q3	1.7 2020
Λιθουανία	45.1 2021Q3	46.6 2020	8.4 2020	30.4 2021Q3	-8.8 2020	18.2 2021Q3	-3.2 2020
Λουξεμβούργο	25.3 2021Q3	24.8 2020	4.3 2020	10.3 2021Q3	-14.6 2020	17.5 2021Q3	-17.5 2020
Μάλτα	57.2 2021Q3	53.4 2020	-4.0 2020	48.2 2021Q3	-30.4 2020	10.0 2021Q3	-17.5 2020
Ολλανδία	52.6 2021Q3	54.3 2020	7.8 2020	26.6 2021Q3	-8.3 2020	23.7 2021Q3	-6.8 2020
Πορτογαλία	130.5 2021Q3	135.2 2020	-1.2 2020	20.4 2021Q3	-14.8 2020	12.2 2021Q3	-10.3 2020
Σλοβακία	61.1 2021Q3	59.7 2020	-0.4 2020	11.4 2021Q3	-8.3 2020	1.3 2021Q3	-5.5 2020
Σλοβενία	79.6 2021Q3	79.8 2020	7.1 2020	39.1 2021Q3	-6.1 2020	22.6 2021Q3	-2.2 2020
Φινλανδία	68.7 2021Q3	69.5 2020	0.3 2020	21.3 2021Q3	-9.3 2020	25.4 2021Q3	-11.8 2020

Table 29. SELECTED ECONOMIC INDICATORS OF THE EUROZONE COUNTRIES (continued)

Annual changes (%), unless otherwise indicated

Χώρες	Ποσοστό (%) ανεργίας (1)(6) Unemployment rate (%)		Καταθέσεις Deposit liabilities		Δάνεια στον ιδιωτικό τομέα Loans to private sector	
	Πρόσφατο τρίμηνο Latest quarter	Έτος Year	Πρόσφατο τρίμηνο Latest quarter	Έτος Year	Πρόσφατο τρίμηνο Latest quarter	Έτος Year
	Αυστρία	5.3 2021Q3	5.4 2020	3.9 2021Q4	3.9 2021	7.4 2021Q4
Βέλγιο	6.5 2021Q3	5.6 2020	3.7 2021Q4	3.7 2021	5.2 2021Q4	5.2 2021
Γαλλία	7.9 2021Q3	8.0 2020	4.5 2021Q4	4.5 2021	5.4 2021Q4	5.4 2021
Γερμανία	3.2 2021Q3	3.8 2020	2.6 2021Q4	2.6 2021	5.5 2021Q4	5.5 2021
Ελλάς	13.0 2021Q3	16.3 2020	3.2 2021Q4	3.2 2021	-6.6 2021Q4	-6.6 2021
Εσθονία	5.7 2021Q3	7.0 2020	19.6 2021Q4	19.6 2021	8.7 2021Q4	8.7 2021
Ιρλανδία	5.7 2021Q3	5.7 2020	9.1 2021Q4	9.1 2021	-1.7 2021Q4	-1.7 2021
Ισπανία	14.6 2021Q3	15.5 2020	3.5 2021Q4	3.5 2021	0.8 2021Q4	0.8 2021
Ιταλία	8.8 2021Q3	9.2 2020	6.1 2021Q4	6.1 2021	0.0 2021Q4	0.0 2021
Κύπρος	6.7 2021Q3	7.6 2020	5.8 2021Q4	5.8 2021	-0.6 2021Q4	-0.6 2021
Λετονία	7.2 2021Q3	8.1 2020	7.6 2021Q4	7.6 2021	9.6 2021Q4	9.6 2021
Λιθουανία	6.7 2021Q3	8.5 2020	11.2 2021Q4	11.2 2021	12.2 2021Q4	12.2 2021
Λουξεμβούργο	5.5 2021Q3	6.8 2020	14.6 2021Q4	14.6 2021	4.1 2021Q4	4.1 2021
Μάλτα	3.6 2021Q3	4.4 2020	8.1 2021Q4	8.1 2021	-2.4 2021Q4	-2.4 2021
Ολλανδία	3.7 2021Q3	3.8 2020	6.9 2021Q4	6.9 2021	3.6 2021Q4	3.6 2021
Πορτογαλία	6.2 2021Q3	6.9 2020	7.8 2021Q4	7.8 2021	4.0 2021Q4	4.0 2021
Σλοβακία	6.8 2021Q3	6.7 2020	4.7 2021Q4	4.7 2021	8.4 2021Q4	8.4 2021
Σλοβενία	4.5 2021Q3	5.0 2020	8.2 2021Q4	8.2 2021	6.6 2021Q4	6.6 2021
Φινλανδία	6.9 2021Q3	7.8 2020	5.0 2021Q4	5.0 2021	4.5 2021Q4	4.5 2021

Source: ELSTAT, Eurostat, ECB, OECD, national official websites.

- (1) Seasonally adjusted data.
- (2) % of GDP.
- (3) Non-seasonally adjusted data.
- (4) Data adjusted on the basis of a typical month.
- (5) Excluding the water supply sector.
- (6) It refers to population aged 15 - 74 years.

Πίνακας 30. ΕΠΙΛΕΓΜΕΝΟΙ ΟΙΚΟΝΟΜΙΚΟΙ ΔΕΙΚΤΕΣ ΤΩΝ ΚΥΡΙΟΤΕΡΩΝ ΧΩΡΩΝ - ΕΙΣΑΓΩΓΕΩΝ ΕΛΛΗΝΙΚΩΝ ΠΡΟΪΟΝΤΩΝ

Ετήσιες μεταβολές (%), εκτός άλλης αναφοράς

Χώρες ⁽¹⁾	ΑΕΠ σε σταθερές τιμές (2) Real GDP growth rate		Ισοζύγιο Γενικής Κυβέρνησης (3) General Government overall balance	Συνολικές δαπάνες Γενικής Κυβέρνησης (4) General Government total expenditures		Συνολικά έσοδα Γενικής Κυβέρνησης (4) General Government total revenue	
	Πρόσφατο τρίμηνο Latest quarter	Έτος Year	Έτος Year	Πρόσφατο τρίμηνο Latest quarter	Έτος Year	Πρόσφατο τρίμηνο Latest quarter	Έτος Year
	Γερμανία	1.8 2021Q4	2.9 2021	-4.2 2020	4.8 2021Q3	9.6 2020	11.9 2021Q3
Ιταλία	6.2 2021Q4	6.6 2021	-9.5 2020	1.5 2021Q3	8.4 2020	9.5 2021Q3	-6.8 2020
Κύπρος	5.9 2021Q4	5.5 2021	-5.7 2020	3.7 2021Q3	10.1 2020	18.4 2021Q3	-7.0 2020
Βουλγαρία	4.7 2021Q4	-4.4 2020	-3.4 2020	5.5 2021Q3	17.3 2020	1.7 2021Q3	0.2 2020
Ηνωμένο Βασίλειο	6.5 2021Q4	7.5 2021	-2.3 2019	20.0 2020Q3	4.4 2019	-5.1 2020Q3	4.2 2019
ΗΠΑ	5.6 2021Q4	-3.4 2020	-6.6 2019		23.5 2020		-2.9 2020
Γαλλία	5.4 2021Q4	7.0 2021	-2.0 2020	3.9 2021Q3	5.2 2020	4.4 2021Q3	-5.0 2020
Ρουμανία	3.9 2021Q4	-3.7 2020	-9.2 2020	-2.2 2021Q3	13.6 2020	6.1 2021Q3	0.7 2020

Πίνακας 30. ΕΠΙΛΕΓΜΕΝΟΙ ΟΙΚΟΝΟΜΙΚΟΙ ΔΕΙΚΤΕΣ ΤΩΝ ΚΥΡΙΟΤΕΡΩΝ ΧΩΡΩΝ - ΕΙΣΑΓΩΓΕΩΝ

ΕΛΛΗΝΙΚΩΝ ΠΡΟΪΟΝΤΩΝ (συνέχεια)

Ετήσιες μεταβολές (%), εκτός άλλης αναφοράς

Χώρες ⁽¹⁾	Δείκτης Βιομηχανικής Παραγωγής (όγκος) (4)(5)(6) Industrial Production Index (volume)		Όγκος Λιανικών Πωλήσεων (4)(5) Retail Trade Volume		Εναρμονισμένος Δείκτης Τιμών Καταναλωτή HICP	
	Πρόσφατος μήνας Latest month	Έτος Year	Πρόσφατος μήνας Latest month	Έτος Year	Πρόσφατος μήνας Latest month	Έτος Year
	Γερμανία	0.3 2022M01	4.1 2021	10.3 2022M01	0.9 2021	5.1 2022M01
Ιταλία	4.4 2021M12	11.8 2021	9.0 2022M01	8.2 2021	5.1 2022M01	1.9 2021
Κύπρος	1.8 2021M12	7.0 2021	-0.5 2021M12	6.7 2021	5.0 2022M01	2.3 2021
Βουλγαρία	14.3 2021M12	9.4 2021	11.1 2022M01	12.2 2021	7.7 2022M01	2.8 2021
Ηνωμένο Βασίλειο	⁽²⁾ 0.4 2021M12	4.7 2021	⁽²⁾ 7.1 2022M01	4.1 2021	0.3 2020M11	1.8 2019
ΗΠΑ	⁽²⁾ 4.1 2021M01	5.6 2021	⁽²⁾ 6.5 2021M12	3.1 2021	8.1 2021M12	5.4 2021
Γαλλία	-1.4 2022M01	5.9 2021	3.7 2022M01	9.7 2021	3.3 2022M01	2.1 2021
Ρουμανία	-0.3 2021M12	6.7 2021	5.3 2022M01	10.2 2021	7.2 2022M01	4.1 2021

Πηγή: ELSTAT, Eurostat, EKT, ΟΟΣΑ, ΔΝΤ, επίσημες ιστοσελίδες χωρών.

- (1) Οι χώρες εμφανίζονται σε φθίνουσα σειρά, με βάση τις εξαγωγές της Ελλάδας το έτος 2010.
- (2) Εποχικά διορθωμένα στοιχεία.
- (3) % του ΑΕΠ.
- (4) Μη εποχικά διορθωμένα στοιχεία.
- (5) Διορθωμένα στοιχεία με βάση τον τυπικό μήνα.
- (6) Δεν περιλαμβάνεται ο τομέας παροχής νερού.
- (7) Αφορά σε πληθυσμό ηλικίας 15 - 74 ετών.
- (8) Αφορά σε πληθυσμό ηλικίας 16 ετών και άνω.
- (9) Καταθέσεις κατοίκων, πλην NXI και Κεντρικής Κυβέρνησης.
- (10) Δάνεια κατοίκων, πλην NXI και Κεντρικής Κυβέρνησης.
- (11) Καταθέσεις σε M2 (εκτίμηση αντίστοιχου νομισματικού μεγέθους της ζώνης του ευρώ για το Ηνωμένο Βασίλειο).
- (12) Δάνεια του ιδιωτικού τομέα από NXI.
- (13) Καταθέσεις (πλην ενδοτραπεζικών) σε Εμπορικές Τράπεζες στις ΗΠΑ.
- (14) Δάνεια και εκμισθώσεις ως τραπεζική χρηματοδότηση (πλην ενδοτραπεζικής) των Εμπορικών Τραπεζών στις ΗΠΑ.
- (15) Καταθέσεις σε M2.
- (16) Δάνεια του ιδιωτικού τομέα από άλλα NXI.

Table 30. SELECTED ECONOMIC INDICATORS OF THE MAIN IMPORTERS OF GREEK PRODUCTS

Annual changes (%), unless otherwise indicated

Χώρες ⁽¹⁾	Χρέος Γενικής Κυβέρνησης (3)(4) General Government gross debt		Ισοζύγιο τρεχουσών συναλλαγών (3) Current account balance	Εισαγωγές αγαθών Imports of goods		Εξαγωγές αγαθών Exports of goods	
	Πρόσφατο τρίμηνο Latest quarter	Έτος Year	Έτος Year	Πρόσφατο τρίμηνο Latest quarter	Έτος Year	Πρόσφατο τρίμηνο Latest quarter	Έτος Year
	Γερμανία	69.4 2021Q3	68.7 2020	7.0 2020	15.7 2021Q3	-7.0 2020	11.1 2021Q3
Ιταλία	155.3 2021Q3	155.6 2020	3.6 2020	24.1 2021Q3	-12.0 2020	13.6 2021Q3	-9.1 2020
Κύπρος	109.6 2021Q3	115.3 2020	-11.8 2020	18.7 2021Q3	-6.1 2020	39.3 2021Q3	-12.4 2020
Βουλγαρία	24.2 2021Q3	24.7 2020	-0.7 2020	27.3 2021Q3	-8.9 2020	24.2 2021Q3	-6.1 2020
Ηνωμένο Βασίλειο	101.0 2020Q3	85.4 2019	-4.3 2019	13.5 2021Q3	-14.3 2020	8.5 2021Q3	-17.0 2020
ΗΠΑ		127.1 2020	-3.5 2020	18.9 2021Q3	-6.3 2020	23.4 2021Q3	-13.3 2020
Γαλλία	116.0 2021Q3	115.0 2020	-1.9 2020	14.0 2021Q3	-13.0 2020	14.0 2021Q3	-16.2 2020
Ρουμανία	48.5 2021Q3	47.4 2020	-5.2 2020	18.7 2021Q3	-6.7 2020	12.9 2021Q3	-10.0 2020

Table 30. SELECTED ECONOMIC INDICATORS OF THE MAIN IMPORTERS

OF GREEK PRODUCTS (continued)

Annual changes (%), unless otherwise indicated

Χώρες ⁽¹⁾	Ποσοστό (%) ανεργίας (2)(7) Unemployment rate (%)		Καταθέσεις Deposit liabilities		Δάνεια στον ιδιωτικό τομέα Loans to private sector	
	Πρόσφατο τρίμηνο Latest quarter	Έτος Year	Πρόσφατο τρίμηνο Latest quarter	Έτος Year	Πρόσφατο τρίμηνο Latest quarter	Έτος Year
	Γερμανία	3.2 2021Q3	3.8 2020	2.6 2021Q4	2.6 2021	5.5 2021Q4
Ιταλία	8.8 2021Q3	9.2 2020	6.1 2021Q4	6.1 2021	0.0 2021Q4	0.0 2021
Κύπρος	6.7 2021Q3	7.6 2020	5.8 2021Q4	5.8 2021	-0.6 2021Q4	-0.6 2021
Βουλγαρία	4.6 2021Q3	5.1 2020	⁽⁹⁾ 8.8 2021Q4	⁽⁹⁾ 8.8 2021	⁽¹⁰⁾ 8.2 2021Q4	⁽¹⁰⁾ 8.2 2021
Ηνωμένο Βασίλειο	⁽⁸⁾ 4.1 2021Q4	⁽⁸⁾ 4.5 2021	⁽¹¹⁾ 6.2 2021Q4	⁽¹¹⁾ 6.2 2021	⁽¹²⁾ 2.6 2021Q4	⁽¹²⁾ 2.6 2021
ΗΠΑ	⁽⁸⁾ 3.9 2021Q4	⁽⁸⁾ 5.3 2021	⁽¹³⁾ 12.1 2021Q4	⁽¹³⁾ 12.1 2021	⁽¹⁴⁾ 3.7 2021Q4	⁽¹⁴⁾ 3.7 2021
Γαλλία	7.9 2021Q3	8.0 2020	4.5 2021Q4	4.5 2021	5.4 2021Q4	5.4 2021
Ρουμανία	5.3 2021Q3	5.0 2020	⁽¹⁵⁾ 17.3 2021Q4	⁽¹⁵⁾ 17.3 2021	⁽¹⁶⁾ 14.8 2021Q4	⁽¹⁶⁾ 14.8 2021

Source: ELSTAT, Eurostat, ECB, OECD, IMF, national official websites.

- (1) The countries are ranked in descending order, according to the exports of Greece for the year 2010.
- (2) Seasonally adjusted data.
- (3) % of GDP.
- (4) Non-seasonally adjusted data.
- (5) Data adjusted on the basis of a typical month.
- (6) Excluding the water supply sector.
- (7) It refers to population aged 15 - 74 years.
- (8) It refers to population aged 16 years and over.
- (9) Deposits of residents, excluding MFIs and Central Government.
- (10) Loans to residents, excluding MFIs and Central Government.
- (11) Deposits in M2 (EMU aggregate).
- (12) Loans of MFIs to private sector.
- (13) Deposits (excluding interbank) in Commercial Banks in the USA.
- (14) Loans and leases in bank credit (excluding interbank) by Commercial Banks in the USA.
- (15) Deposits in M2.
- (16) Loans by other MFIs to private sector.



www.statistics.gr