



ΕΛΛΗΝΙΚΗ ΔΗΜΟΚΡΑΤΙΑ
HELLENIC REPUBLIC

ΕΛΛΗΝΙΚΗ ΣΤΑΤΙΣΤΙΚΗ ΑΡΧΗ
HELLENIC STATISTICAL AUTHORITY

Η ΕΛΛΗΝΙΚΗ ΟΙΚΟΝΟΜΙΑ THE GREEK ECONOMY

30 Ιουλίου/30 July 2021



ΠΡΟΛΟΓΟΣ

Το δημοσίευμα **Η Ελληνική Οικονομία** στοχεύει να παρουσιάσει τα πιο πρόσφατα και σημαντικά οικονομικά στοιχεία για την Ελλάδα με τρόπο σαφή και εμπειριστατωμένο. Το δημοσίευμα, γραμμένο στην ελληνική και αγγλική γλώσσα, απευθύνεται σε χρήστες που αναζητούν επικαιροποιημένα στοιχεία, όσον αφορά στις τελευταίες οικονομικές εξελίξεις, καθώς και πιο μακροπρόθεσμες οικονομικές τάσεις. Παρέχει πληροφορίες για τους κύριους οικονομικούς δείκτες, καθώς και στατιστικές χρονοσειρές που καταρτίζονται, κυρίως, από την Ελληνική Στατιστική Αρχή (ΕΛΣΤΑΤ).

Για περισσότερες πληροφορίες σχετικά με το δημοσίευμα **Η Ελληνική Οικονομία**, μπορείτε να απευθύνεστε στη Διεύθυνση Στατιστικής Πληροφόρησης και Εκδόσεων της ΕΛΣΤΑΤ.

(Τηλ.: 213 1352021, 213 1352317, email: data.dissem@statistics.gr).

Υποδείξεις και προτάσεις για το περιεχόμενο του δημοσιεύματος είναι ευπρόσδεκτες.



Αθανάσιος Κων. Θανόπουλος
Πρόεδρος της ΕΛΣΤΑΤ

FOREWORD

The Greek Economy publication aims to provide the latest key economic information on Greece in a clear and comprehensive manner. Written in both the Greek and English languages, it is designed for users of statistics who seek updated information on recent economic developments, as well as long-term economic trends. It provides information on major economic indicators and time series compiled mostly by the Hellenic Statistical Authority (ELSTAT).

For further information on the data and statistics provided in **The Greek Economy**, please contact the Statistical Information and Publications Division of ELSTAT. (Tel: +30 213 1352317, e-mail: data.dissem@statistics.gr).

We welcome any suggestions on the content of the publication.

A handwritten signature in black ink, appearing to read 'Athanasios C. Thanopoulos', written in a cursive style.

Athanasios C. Thanopoulos
President of ELSTAT

ΝΕΑ ΚΑΙ ΑΝΑΘΕΩΡΗΜΕΝΑ ΣΤΟΙΧΕΙΑ ΣΕ ΑΥΤΗΝ ΤΗΝ ΕΚΔΟΣΗ – NEW AND REVISED DATA IN THIS ISSUE

- Βιομηχανία (κύκλος εργασιών, τιμές παραγωγού) (νέα και αναθεωρημένα)
- Λιανικό εμπόριο (κύκλος εργασιών, όγκος) (νέα)
- Κύρια μεγέθη Γενικής Κυβέρνησης (νέα)
- Χρέος Γενικής Κυβέρνησης (νέα)
- Λογιστική κατάσταση των ΝΧΙ (νέα και αναθεωρημένα)
- Πίνακες διεθνών συγκρίσεων (νέα και αναθεωρημένα)
- Industry (turnover, producer prices) (new and revised)
- Retail sales (turnover, volume) (new)
- Main aggregates of General Government (new)
- General Government Debt (new)
- Balance sheet of MFIs (new and revised)
- Tables of international comparisons (new and revised)

ΠΕΡΙΕΧΟΜΕΝΑ — CONTENTS

	Σελίδα Page	
Πίνακας 1. Επιλεγμένοι οικονομικοί δείκτες, 2009 - 2020	6	Table 1. Selected economic indicators, 2009 - 2020
Πίνακας 2. Ακαθάριστο Εγχώριο Προϊόν σε τρέχουσες τιμές, 2009 - 2020	8	Table 2. Gross Domestic Product at current prices, 2009 - 2020
Πίνακας 3. Ακαθάριστο Εγχώριο Προϊόν σε σταθερές τιμές 2010, 2009 - 2020	8	Table 3. Gross Domestic Product at constant prices of 2010, 2009 - 2020
Πίνακας 4. Ακαθάριστο Εγχώριο Προϊόν, ετήσιες μεταβολές όγκου, 2009 - 2020	10	Table 4. Gross Domestic Product, annual volume changes, 2009 - 2020
Πίνακας 5. Ακαθάριστο Εγχώριο Προϊόν σε τρέχουσες τιμές, τριμηνιαία στοιχεία, 2017 - 2021	12	Table 5. Gross Domestic Product at current prices, quarterly data, 2017 - 2021
Πίνακας 6. Ακαθάριστο Εγχώριο Προϊόν, έτος αναφοράς 2010, τριμηνιαία στοιχεία, 2017 - 2021	12	Table 6. Gross Domestic Product, reference year 2010, quarterly data, 2017 - 2021
Πίνακας 7. Ακαθάριστο Εγχώριο Προϊόν, ετήσιες μεταβολές όγκου, τριμηνιαία στοιχεία, 2017 - 2021	14	Table 7. Gross Domestic Product, annual volume changes, quarterly data, 2017 - 2021
Πίνακας 7α. Ακαθάριστο Εγχώριο Προϊόν, έτος αναφοράς 2010, τριμηνιαία, εποχικά διορθωμένα στοιχεία, 2017 - 2021	14	Table 7a. Gross Domestic Product, reference year 2010, quarterly, seasonally adjusted data, 2017 - 2021
Πίνακας 8. Αποταμίευση - Επενδύσεις, 2014 - 2019	16	Table 8. Savings - Investment, 2014 - 2019
Πίνακας 9. Εθνικοί Λογαριασμοί: Μισθοί, παραγωγικότητα και κόστος εργασίας, 2014 - 2019	17	Table 9. National Accounts: Wages, productivity and labour cost, 2014 - 2019
Πίνακας 10. Εθνικοί Λογαριασμοί: Μισθοί, παραγωγικότητα και κόστος εργασίας, τριμηνιαία στοιχεία, 2019 - 2021	17	Table 10. National Accounts: Wages, productivity and labour cost, quarterly data, 2019 - 2021
Πίνακας 11. Κύρια μεγέθη Γενικής Κυβέρνησης, 2011 - 2020	18	Table 11. Main aggregates of General Government, 2011 - 2020
Πίνακας 12. Κύρια μεγέθη Γενικής Κυβέρνησης, τριμηνιαία στοιχεία, 2018 - 2021	22	Table 12. Main aggregates of General Government, quarterly data, 2018 - 2021
Πίνακας 13. Χρέος Γενικής Κυβέρνησης, 2010 - 2021	26	Table 13. General Government debt, 2010 - 2021
Πίνακας 14. Πληθυσμός ηλικίας 15 ετών και άνω, κατά κατάσταση απασχόλησης, τριμηνιαία στοιχεία, 2014 - 2021	28	Table 14. Population aged 15 years and over by employment status, quarterly data, 2014 - 2021
Πίνακας 15. Ποσοστό (%) ανεργίας για το σύνολο του πληθυσμού, για άρρενες - θήλειες και για άτομα ηλικίας 15 - 29 ετών, 2008 - 2020	30	Table 15. Unemployment rate (%) for total population, males - females and for persons aged 15 - 29 years, 2008 - 2020
Πίνακας 16. Απασχολούμενοι 15 ετών και άνω, κατά κλάδο οικονομικής δραστηριότητας, 2009 - 2021	30	Table 16. Employed persons aged 15 years and over by branch of economic activity, 2009 - 2021
Πίνακας 17. Δείκτες οικονομικής δραστηριότητας, 2018 - 2021	32	Table 17. Indices of economic activity, 2018 - 2021
Πίνακας 18. Εθνικός ΔΤΚ, Εν. ΔΤΚ, Εν. ΔΤΚ-ΣΦ, ΠΠ και ΔΤΠΒ, 2017 - 2021	38	Table 18. CPI, HICP, HICP-CT, CI and PPI, 2017 - 2021
Πίνακας 19. Εμπορικό ισοζύγιο, 2010 - 2020	40	Table 19. External trade balance, 2010 - 2020
Πίνακας 20. Εμπορικό ισοζύγιο, τριμηνιαία στοιχεία, 2017 - 2021	42	Table 20. External trade balance, quarterly data, 2017 - 2021
Πίνακας 21. Αφίξεις - Εισαγωγές, Αποστολές - Εξαγωγές, ενδοκοινοτικό εμπόριο - εμπόριο με τρίτες χώρες, με πετρελαιοειδή, 2010 - 2020	44	Table 21. Arrivals - Imports, Dispatches - Exports, intra eu trade - extra eu trade, including oil products, 2010 - 2020
Πίνακας 22. Αφίξεις - Εισαγωγές, Αποστολές - Εξαγωγές, ενδοκοινοτικό εμπόριο - εμπόριο με τρίτες χώρες, χωρίς πετρελαιοειδή, 2010 - 2020	46	Table 22. Arrivals - Imports, Dispatches - Exports, intra eu trade - extra eu trade, excluding oil products, 2010 - 2020
Πίνακας 23. Αφίξεις - Εισαγωγές, Αποστολές - Εξαγωγές, ενδοκοινοτικό εμπόριο - εμπόριο με τρίτες χώρες, με πετρελαιοειδή, τριμηνιαία στοιχεία, 2017 - 2021	48	Table 23. Arrivals - Imports, Dispatches - Exports, intra eu trade - extra eu trade, including oil products, quarterly data, 2017 - 2021
Πίνακας 24. Αφίξεις - Εισαγωγές, Αποστολές - Εξαγωγές, ενδοκοινοτικό εμπόριο - εμπόριο με τρίτες χώρες, χωρίς πετρελαιοειδή, τριμηνιαία στοιχεία, 2017 - 2021	50	Table 24. Arrivals - Imports, Dispatches - Exports, intra eu trade - extra eu trade, excluding oil products, quarterly data, 2017 - 2021
Πίνακας 25. Αφίξεις - Εισαγωγές, Αποστολές - Εξαγωγές, κατά χώρα εταίρο, με πετρελαιοειδή, 2010, 2015, 2020	52	Table 25. Arrivals - Imports, Dispatches - Exports, by partner country, including oil products, 2010, 2015, 2020
Πίνακας 26. Αφίξεις - Εισαγωγές, κατά κύριες κατηγορίες προϊόντων της ΤΤΔΕ, 2010 - 2020	54	Table 26. Arrivals - Imports, by main product categories according to SITC, 2010 - 2020
Πίνακας 27. Αποστολές - Εξαγωγές, κατά κύριες κατηγορίες προϊόντων της ΤΤΔΕ, 2010 - 2020	56	Table 27. Dispatches - Exports, by main product categories according to SITC, 2010 - 2020
Πίνακας 28. Συγκεντρωτική Λογιστική Κατάσταση των Νομισματικών Χρηματοπιστωτικών Ιδρυμάτων (NXI), 2015 - 2021	58	Table 28. Aggregated Balance Sheet of Monetary Financial Institutions (MFIs), 2015 - 2021
Πίνακας 29. Επιλεγμένοι οικονομικοί δείκτες χωρών Ευρωζώνης	60	Table 29. Selected economic indicators of the Eurozone countries
Πίνακας 30. Επιλεγμένοι οικονομικοί δείκτες των κυριότερων χωρών - εισαγωγών ελληνικών προϊόντων	62	Table 30. Selected economic indicators of the main importers of Greek products

Πίνακας 1. ΕΛΛΑΣ: ΕΠΙΛΕΓΜΕΝΟΙ ΟΙΚΟΝΟΜΙΚΟΙ ΔΕΙΚΤΕΣ, 2009 - 2020

	2009	2010	2011	2012	2013	2014
<i>(% μεταβολή, εκτός άλλης αναφοράς)</i>						
<i>Εγχώρια οικονομία</i>						
ΑΕΠ σε τιμές έτους αναφοράς 2015 ⁽¹¹⁾	-4.3	-5.5	-10.1	-7.1	-2.7	0.7
Συνολική εγχώρια ζήτηση (συμβολή)	-7.1	-7.2	-12.9	-9.1	-4.2	0.4
Ιδιωτική κατανάλωση	-1.7	-6.5	-8.7	-7.5	-3.5	0.0
Δημόσια κατανάλωση	2.0	-4.2	-7.0	-5.3	-6.6	-0.6
Ακαθάριστος σχηματισμός πάγιου κεφαλαίου	-13.9	-19.3	-25.4	-21.7	-6.6	-3.2
Εξαγωγές αγαθών και υπηρεσιών	-18.5	4.9	0.6	2.0	1.8	8.2
Εισαγωγές αγαθών και υπηρεσιών	-20.4	-3.4	-9.6	-5.5	-3.3	6.7
Αποπληθωριστής ΑΕΠ	2.6	-0.2	1.0	-0.3	-2.0	-1.9
ΑΕΠ σε τρέχουσες τιμές (δισεκατομμύρια €)	237.5	224.1	203.3	188.4	179.6	177.3
ΑΕΠ σε τρέχουσες τιμές	-1.8	-5.6	-9.3	-7.3	-4.7	-1.3
Εθνικός ΔΤΚ ⁽¹⁾ (μέσος δείκτης 12μήνου)	1.2	4.7	3.3	1.5	-0.9	-1.3
Εν. ΔΤΚ ⁽²⁾ (μέσος δείκτης 12μήνου)	1.3	4.7	3.1	1.0	-0.9	-1.4
Πυρήνας Πληθωρισμού ⁽³⁾ (μέσος δείκτης 12μήνου)	2.4	2.7	1.0	-0.3	-2.8	-1.4
Ανεργία (μέσο ετήσιο ποσοστό)	9.6	12.7	17.9	24.4	27.5	26.5
<i>(% του ΑΕΠ)</i>						
<i>Δημόσια οικονομικά (Γενική Κυβέρνηση)</i>						
Σύνολο εσόδων	38.9	41.7	44.7	47.6	49.5	47.1
Σύνολο δαπανών	54.1	53.0	55.1	56.7	62.9	50.7
Πρωτογενείς δαπάνες	49.0	46.9	47.4	51.4	58.7	46.7
Ισοζύγιο Γενικής Κυβέρνησης	-15.1	-11.3	-10.5	-9.1	-13.4	-3.6
Πρωτογενές ισοζύγιο	-10.1	-5.2	-2.8	-3.7	-9.2	0.4
Ισοζύγιο Γενικής Κυβέρνησης (χωρίς την επίπτωση της υποστήριξης των χρηματοπιστωτικών ιδρυμάτων)	-15.3	-11.7	-10.8	-6.3	-2.5	-3.7
Χρέος Γενικής Κυβέρνησης κατά Μάαστριχτ ⁽⁴⁾	126.7	147.5	175.2	161.9	178.4	180.2
<i>Ισοζύγιο πληρωμών⁽⁵⁾⁽⁶⁾⁽⁷⁾</i>						
Ισοζύγιο τρεχουσών συναλλαγών	-12.3	-10.1	-8.8	-3.5	-1.4	-0.7
Ισοζύγιο αγαθών και υπηρεσιών	-9.1	-6.8	-4.8	-3.5	-2.2	-1.3
Εξαγωγές αγαθών και υπηρεσιών	18.9	21.8	25.4	28.7	30.2	32.3
Εισαγωγές αγαθών και υπηρεσιών	28.0	28.5	30.2	32.1	32.4	33.6
Ισοζύγιο δευτερογενών εισοδημάτων	-0.4	-0.8	-0.7	-0.5	1.0	-0.2
Ισοζύγιο πρωτογενών εισοδημάτων	-2.8	-2.5	-3.2	0.4	-0.3	0.8
Καθαρή διεθνής επενδυτική θέση	-87.5	-99.8	-90.4	-117.6	-131.2	-132.9
<i>(% μεταβολή, εκτός άλλης αναφοράς)</i>						
<i>Επιτόκια και χρηματοδότηση⁽⁵⁾</i>						
Επιτόκιο δανεισμού ⁽⁸⁾	5.7	6.5	7.6	7.2	6.9	6.1
Χρηματοδότηση του ιδιωτικού τομέα ⁽⁹⁾	4.1	0.0	-3.1	-4.0	-3.9	-3.1
<i>Συναλλαγματικές ισοτιμίες⁽⁵⁾</i>						
Ονομαστική σταθμισμένη συναλλαγματική ισοτιμία	1.2	-2.8	0.5	-2.0	2.0	0.7
Πραγματική σταθμισμένη συναλλαγματική ισοτιμία (με βάση τον ΔΤΚ)	1.6	-0.5	0.4	-3.5	-0.8	-1.8

Πηγή: ΕΛΣΤΑΤ, εκτός άλλης αναφοράς.

(1) ΔΤΚ: Δείκτης Τιμών Καταναλωτή (εθνικός).

(2) Εν. ΔΤΚ: Εναρμονισμένος ΔΤΚ.

(3) Πυρήνας Πληθωρισμού: ΔΤΚ, χωρίς διατροφή, ποτά, καπνό και ενέργεια.

(4) Το χρέος όπως ορίζεται από τη Συνθήκη του Μάαστριχτ.

(5) Πηγή: Τράπεζα της Ελλάδος.

(6) Βασίζεται στη νέα μεθοδολογία κατάρτισης του Ισοζυγίου Πληρωμών (BPM6).

(7) Από τον Ιανουάριο 2009, η κατάρτιση του ισοζυγίου αγαθών βασίζεται στα στοιχεία εξωτερικού εμπορίου της ΕΛΣΤΑΤ στη θέση των στοιχείων διακανονισμού τραπεζικών συναλλαγών, που χρησιμοποιούνταν μέχρι πρότινος.

(8) Δάνεια σε επιχειρήσεις, μέχρι 1 έτος. Ποσοστό στο τέλος Δεκεμβρίου, μη περιλαμβανομένων των επιβαρύνσεων.

(9) Εξέλιξη της εγχώριας χρηματοδότησης των νοικοκυριών και επιχειρήσεων.

(10) Περιλαμβάνει μείωση του χρέους στο πλαίσιο του προγράμματος ανταλλαγής ομολόγων (PSI).

(11) Τα δεδομένα του ΑΕΠ και των συνιστωσών του για την περίοδο από το 2010 και μετά έχουν αναθεωρηθεί με έτος βάσης το 2015. Οι εργασίες αναθεώρησης των δεδομένων με το νέο έτος βάσης για την περίοδο 1995-2009 συνεχίζονται και ως εκ τούτου υπάρχει διακοπή στο έτος 2010 της χρονοσειράς μεταξύ των μη αναθεωρημένων δεδομένων της περιόδου 1995-2009 και των αναθεωρημένων της περιόδου 2010-2020.

Table 1. GREECE: SELECTED ECONOMIC INDICATORS, 2009 - 2020

	2015	2016	2017	2018	2019	2020
<i>(% change, unless otherwise indicated)</i>						
<i>Domestic economy</i>						
GDP prices of reference year 2015 ⁽¹¹⁾	-0.4	-0.5	1.3	1.6	1.9	-8.2
Total domestic demand (contribution)	0.6	0.4	1.0	1.3	1.2	-2.4
Private consumption	-0.3	-0.5	1.9	2.3	1.9	-5.2
Public consumption	1.6	-0.2	-0.1	-4.2	1.2	2.7
Gross fixed capital formation	0.2	2.3	8.1	-6.6	-4.6	-0.6
Exports of goods and services	5.0	-0.4	8.5	9.1	4.8	-21.7
Imports of goods and services	7.9	2.2	7.4	8.0	3.0	-6.8
GDP deflator	-0.3	-0.6	0.4	-0.1	0.2	-1.5
GDP at current prices (billion €)	176.1	174.2	177.2	179.7	183.4	165.8
GDP at current prices	-0.7	-1.1	1.7	1.5	2.1	-9.6
CPI ⁽¹⁾ (annual average)	-1.7	-0.8	1.1	0.6	0.3	-1.2
HICP ⁽²⁾ (annual average)	-1.1	0.0	1.1	0.8	0.5	-1.3
Core Inflation ⁽³⁾ (annual average)	-1.3	-0.4	0.0	0.0	0.5	-0.7
Unemployment (annual average rate)	24.9	23.5	21.5	19.3	17.3	16.3
<i>(% of GDP)</i>						
<i>Public finance (General Government)</i>						
Total revenues	48.3	50.3	49.1	49.4	49.0	51.0
Total expenditures	54.1	50.0	48.5	48.5	47.9	60.7
Primary expenditures	50.6	46.8	45.3	45.1	44.9	57.7
Overall balance	-5.9	0.2	0.6	0.9	1.1	-9.7
Primary balance	-2.3	3.5	3.7	4.3	4.1	-6.7
Overall balance (excluding the impact of the support to the financial institutions)	-3.1	0.0	0.6	1.0	1.1	-9.7
Gross debt (Maastricht) ⁽⁴⁾	177.0	180.8	179.2	186.2	180.5	205.6
<i>Balance of payments⁽⁵⁾⁽⁶⁾⁽⁷⁾</i>						
Current account balance	-0.8	-1.8	-1.9	-2.9	-1.5	-6.7
Balance of goods and services	-0.6	-1.0	-1.0	-1.8	-0.9	-6.8
Exports of goods and services	32.1	31.2	34.8	38.7	39.6	31.1
Imports of goods and services	32.7	32.2	35.8	40.5	40.5	37.9
Secondary Income Balance	-0.3	-0.3	-0.3	-0.2	0.3	0.3
Primary Income Balance	0.1	-0.5	-0.6	-1.0	-0.9	-0.3
Net international investment position	-136.3	-139.3	-143.2	-148.5	-155.8	-176.3
<i>(% change, unless otherwise indicated)</i>						
<i>Interest rates and credit⁽⁵⁾</i>						
Lending rate ⁽⁸⁾	5.8	5.4	5.1	4.8	4.5	4.1
Credit to private sector ⁽⁹⁾	-2.0	-1.5	-0.8	-1.1	-0.6	3.5
<i>Exchange rates⁽⁵⁾</i>						
Nominal effective exchange rate	-2.7	1.3	1.4	2.1	-0.2	1.3
Real effective exchange rate (CPI - based)	-4.6	0.5	0.6	0.6	-1.5	-0.9

Source: ELSTAT, unless otherwise indicated.

(1) CPI: Consumer Price Index.

(2) HICP: Harmonised Index of Consumer Prices.

(3) Core Inflation: CPI, excluding food, beverages, tobacco and energy.

(4) Debt as defined in the Maastricht Treaty.

(5) Source: Bank of Greece.

(6) Is based on the new compilation methodology of the Balance of Payments (BPM6).

(7) From January 2009, the compilation of imports and exports of goods is based on ELSTAT's trade statistics instead of the settlements data formerly used.

(8) Loans to corporations, up to 1 year. Percentage at the end of December, excluding charges.

(9) Domestic credit growth to households and enterprises.

(10) Includes debt reduction under the private sector involvement (PSI) initiative.

(11) GDP (and components) data for 2010 onwards have been revised with 2015 as base year. The revision of years 1995-2009 is in progress and thus there is a break in year 2010 in the series, between the unrevised data for 1995-2009 provided here and the revised data of 2010-2020 shown in the same table.

Πίνακας 4. ΕΛΛΑΣ: ΑΚΑΘΑΡΙΣΤΟ ΕΓΧΩΡΙΟ ΠΡΟΪΟΝ, 2009 - 2020⁽¹⁾⁽³⁾

Ετήσιες μεταβολές όγκου (%)

	2009	2010	2011	2012	2013	2014
Προσέγγιση παραγωγής						
Παραγωγή αγαθών και υπηρεσιών (σε βασικές τιμές)	-3,3	-7,3	-10,5	-5,6	-0,4	0,4
Ενδιάμεση ανάλωση (σε αγοραίες τιμές)	-3,1	-9,4	-12,3	-5,3	1,8	0,7
Ακαθάριστη προστιθέμενη αξία (σε βασικές τιμές)	-3,4	-5,7	-9,2	-5,8	-2,3	0,1
Γεωργία, θήρα και δασοκομία, αλιεία	5,0	4,7	2,8	6,0	-7,1	5,1
Βιομηχανία, συμπεριλαμβανομένης ενέργειας και κατασκευών	-0,3	-13,5	-13,1	-6,4	-6,6	-7,0
Υπηρεσίες	-4,4	-4,4	-8,8	-6,2	-1,2	1,3
Φόροι επί των προϊόντων	-10,8	-3,7	-16,6	-14,2	-2,8	3,2
Επιδοτήσεις επί των προϊόντων	15,9	-1,3	27,9	50,3	59,0	-22,8
Προσέγγιση δαπάνης						
Τελική καταναλωτική δαπάνη	-0,8	-5,9	-8,2	-6,9	-4,3	-0,1
Νοικοκυριών και ΜΚΙΕΝ ⁽²⁾	-1,7	-6,5	-8,7	-7,5	-3,5	0,0
Γενικής Κυβέρνησης	2,0	-4,2	-7,0	-5,3	-6,6	-0,6
Ακαθάριστος σχηματισμός κεφαλαίου	-26,9	-10,8	-31,8	-20,9	-3,3	4,5
Ακαθάριστος σχηματισμός πάγιου κεφαλαίου	-13,9	-19,3	-25,4	-21,7	-6,6	-3,2
Εγχώρια ζήτηση	-7,1	-7,2	-12,9	-9,1	-4,2	0,4
Εξαγωγές αγαθών και υπηρεσιών	-18,5	4,9	0,6	2,0	1,8	8,2
Εισαγωγές αγαθών και υπηρεσιών	-20,4	-3,4	-9,6	-5,5	-3,3	6,7
Ακαθάριστο εγχώριο προϊόν σε αγοραίες τιμές	-4,3	-5,5	-10,1	-7,1	-2,7	0,7

Πηγή: Διεύθυνση Εθνικών Λογαριασμών ΕΛΣΤΑΤ.

(1) 2018 - 2020: Προσωρινά στοιχεία.

(2) Μη Κερδοσκοπικά Ιδρύματα που Εξυπηρετούν Νοικοκυριά.

(3) Τα δεδομένα του ΑΕΠ και των συνιστωσών του για την περίοδο από το 2010 και μετά έχουν αναθεωρηθεί με έτος βάσης το 2015. Οι εργασίες αναθεώρησης των δεδομένων με το νέο έτος βάσης για την περίοδο 1995-2009 συνεχίζονται και ως εκ τούτου υπάρχει διακοπή στο έτος 2010 της χρονοσειράς μεταξύ των μη αναθεωρημένων δεδομένων της περιόδου 1995-2009 και των αναθεωρημένων της περιόδου 2010-2020.

Table 4. GREECE: GROSS DOMESTIC PRODUCT, 2009 - 2020⁽¹⁾⁽³⁾

Annual volume changes (%)

	2015	2016	2017	2018	2019	2020
Production approach						
Output of goods and services (at basic prices)	1,3	-0,9	2,4	1,5	0,6	-9,4
Intermediate consumption (at purchasers' prices)	2,9	-1,0	2,8	1,9	-0,4	-10,9
Gross value added (at basic prices)	-0,2	-0,8	2,0	1,1	1,4	-8,1
Agriculture, hunting and forestry, fishing	-2,4	-7,4	13,1	-1,4	5,1	-0,3
Industry, including energy and construction	-0,7	2,2	-1,3	0,5	1,0	-2,6
Services	0,1	-1,1	2,1	1,4	1,3	-9,6
Taxes on products	-1,4	2,9	-3,3	3,6	4,7	-9,4
Subsidies on products	9,5	13,0	-2,2	-7,7	1,6	-15,8
Expenditure approach						
Final consumption expenditure	0,1	-0,5	1,4	0,8	1,7	-3,4
Households and NPISH ⁽²⁾	-0,3	-0,5	1,9	2,3	1,9	-5,2
General Government	1,6	-0,2	-0,1	-4,2	1,2	2,7
Gross capital formation	4,3	6,3	-1,9	4,7	-2,7	4,9
Gross fixed capital formation	0,2	2,3	8,1	-6,6	-4,6	-0,6
Domestic demand	0,6	0,4	1,0	1,3	1,2	-2,4
Exports of goods and services	5,0	-0,4	8,5	9,1	4,8	-21,7
Imports of goods and services	7,9	2,2	7,4	8,0	3,0	-6,8
Gross domestic product at market prices	-0,4	-0,5	1,3	1,6	1,9	-8,2

Source: National Accounts Division ELSTAT.

(1) 2018 - 2020: Provisional data.

(2) Non-Profit Institutions Serving Households.

(3) GDP (and components) data for 2010 onwards have been revised with 2015 as base year.

The revision of years 1995-2009 is in progress and thus there is a break in year 2010 in the series, between the unrevised data for 1995-2009 provided here and the revised data of 2010-2020 shown in the same table.

ΑΕΠ (ρυθμός ανάπτυξης) και εγχώρια ζήτηση (συμμετοχή)
GDP (growth rate) and domestic demand (contribution)

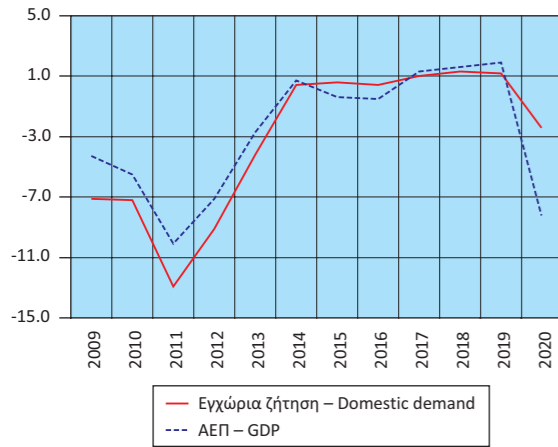

Εγχώρια ζήτηση: Συνιστώσες (ρυθμός ανάπτυξης)
Domestic demand: Components (growth rate)

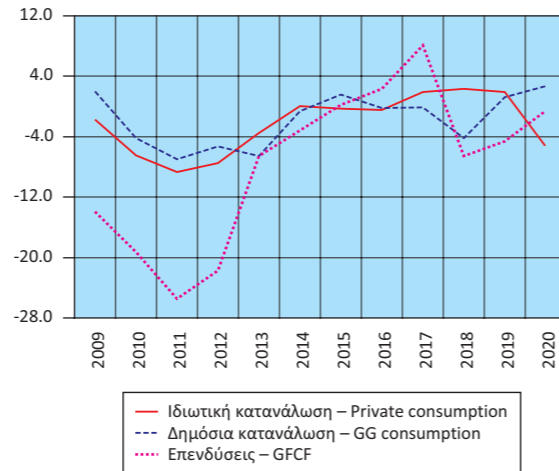

Εισαγωγές - Εξαγωγές αγαθών και υπηρεσιών
(ρυθμός ανάπτυξης)
Imports - Exports of goods and services
(growth rate)

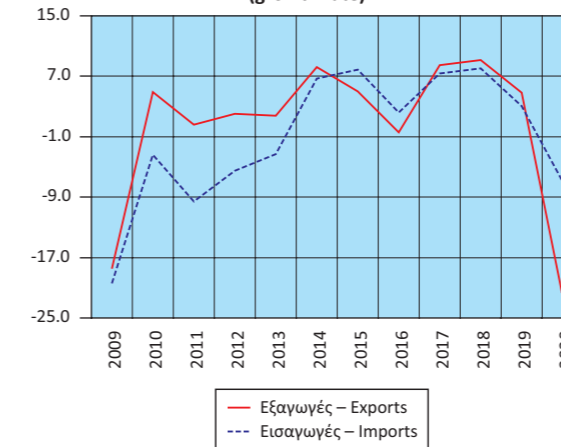

Ακαθάριστη προστιθέμενη αξία (ρυθμός ανάπτυξης)
Gross value added (growth rate)

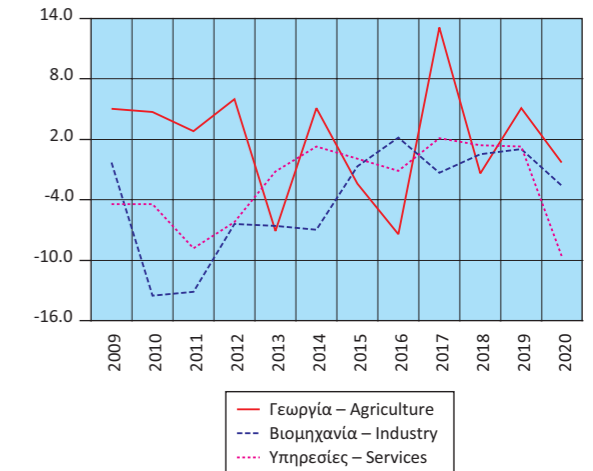

Πίνακας 5. ΕΛΛΑΣ: ΑΚΑΘΑΡΙΣΤΟ ΕΓΧΩΡΙΟ ΠΡΟΪΟΝ, ΤΡΙΜΗΝΙΑΙΑ ΣΤΟΙΧΕΙΑ, 2017 - 2021⁽¹⁾(³)

Σε εκατομμύρια €. Έτος αναφοράς 2015. Σε τρέχουσες τιμές. Μη εποχικά διορθωμένα στοιχεία

	2017 Q4	2018 Q1	2018 Q2	2018 Q3	2018 Q4	2019 Q1	2019 Q2
Προσέγγιση παραγωγής							
Ακαθάριστη προστιθέμενη αξία (σε βασικές τιμές)	38,752	35,706	39,210	41,794	39,070	35,857	40,089
Γεωργία, θήρα και δασοκομία, αλιεία	1,722	1,650	1,639	1,628	1,659	1,675	1,733
Βιομηχανία, συμπεριλαμβανομένης ενέργειας και κατασκευών	6,058	5,435	6,020	6,101	6,216	5,580	5,875
Υπηρεσίες	30,973	28,621	31,552	34,065	31,196	28,602	32,480
Φόροι επί των προϊόντων	6,440	5,776	6,092	6,962	6,646	6,014	6,401
Επιδοτήσεις επί των προϊόντων	374	344	415	433	336	320	421
Προσέγγιση δαπάνης							
Τελική καταναλωτική δαπάνη	42,311	38,509	39,856	39,288	41,917	38,133	41,396
Νοικοκυριών και ΜΚΙΕΝ ⁽²⁾	31,941	30,270	31,358	30,613	32,188	29,906	32,057
Νοικοκυριών	31,216	29,572	30,628	29,898	31,440	29,218	31,326
ΜΚΙΕΝ ⁽²⁾	725	698	730	715	749	688	731
Γενικής Κυβέρνησης	10,370	8,239	8,498	8,674	9,729	8,227	9,339
Ακαθάριστος σχηματισμός κεφαλαίου	5,801	7,261	5,820	4,463	6,427	8,268	5,219
Ακαθάριστος σχηματισμός πάγιου κεφαλαίου	6,683	4,022	5,425	4,431	5,604	4,018	4,591
Μεταβολή αποθεμάτων	-882	3,239	395	32	823	4,250	628
Εγχώρια ζήτηση	48,112	45,770	45,676	43,751	48,344	46,401	46,616
Εξαγωγές αγαθών και υπηρεσιών	14,001	12,910	17,722	23,128	16,255	13,748	18,539
Εισαγωγές αγαθών και υπηρεσιών	17,295	17,542	18,510	18,555	19,220	18,597	19,085
Εξωτερικό ισοζύγιο αγαθών και υπηρεσιών	-3,294	-4,632	-788	4,573	-2,965	-4,849	-546
Προσέγγιση εισοδήματος							
Αμοιβές εξαρτημένης εργασίας	16,980	15,517	17,203	15,892	17,432	15,938	17,838
Ακαθάριστο λειτουργικό πλεόνασμα / μεικτό εισόδημα	19,502	20,093	21,782	24,742	19,575	19,947	21,986
Φόροι επί της παραγωγής και των εισαγωγών	9,452	6,488	6,995	8,769	9,407	6,743	7,424
Επιδοτήσεις	1,116	961	1,092	1,080	1,034	1,077	1,178
Ακαθάριστο εγχώριο προϊόν σε αγοραίες τιμές	44,818	41,137	44,888	48,323	45,379	41,551	46,070

Πηγή: Διεύθυνση Εθνικών Λογαριασμών ΕΛΣΤΑΤ.

(1) 2018 - 2020: Προσωρινά στοιχεία.

(2) Μη κερδοσκοπικά Ιδρύματα που εξυπηρετούν Νοικοκυριά.

(3) Από το 2010 και εξής, τα δεδομένα του ΑΕΠ και των συνιστωσών του έχουν αναθεωρηθεί με έτος βάσης το 2015.

Πίνακας 6. ΕΛΛΑΣ: ΑΚΑΘΑΡΙΣΤΟ ΕΓΧΩΡΙΟ ΠΡΟΪΟΝ, ΤΡΙΜΗΝΙΑΙΑ ΣΤΟΙΧΕΙΑ, 2017 - 2021⁽¹⁾(³)

Σε εκατομμύρια €. Έτος αναφοράς 2015. Μη εποχικά διορθωμένα στοιχεία

	2017 Q4	2018 Q1	2018 Q2	2018 Q3	2018 Q4	2019 Q1	2019 Q2
Προσέγγιση παραγωγής							
Ακαθάριστη προστιθέμενη αξία (σε βασικές τιμές)	39,415	36,771	40,044	42,466	39,824	36,744	40,616
Γεωργία, θήρα και δασοκομία, αλιεία	1,787	1,758	1,782	1,739	1,757	1,771	1,832
Βιομηχανία, συμπεριλαμβανομένης ενέργειας και κατασκευών	6,511	5,898	6,527	6,655	6,825	6,125	6,506
Υπηρεσίες	31,117	29,112	31,731	34,050	31,253	28,863	32,267
Φόροι επί των προϊόντων	5,716	5,167	5,501	6,244	5,912	5,317	5,820
Επιδοτήσεις επί των προϊόντων	448	370	412	443	412	372	418
Προσέγγιση δαπάνης							
Τελική καταναλωτική δαπάνη	42,196	39,086	39,724	39,003	41,581	38,470	41,001
Νοικοκυριών και ΜΚΙΕΝ ⁽²⁾	32,128	30,865	31,359	30,623	32,180	30,311	31,980
Νοικοκυριών	31,403	30,158	30,635	29,915	31,439	29,620	31,258
ΜΚΙΕΝ ⁽²⁾	724	706	724	708	741	690	722
Γενικής Κυβέρνησης	10,069	8,228	8,372	8,385	9,401	8,168	9,021
Ακαθάριστος σχηματισμός κεφαλαίου	5,712	6,655	5,738	4,281	6,582	7,561	5,107
Ακαθάριστος σχηματισμός πάγιου κεφαλαίου	6,735	4,067	5,462	4,457	5,634	4,054	4,615
Εγχώρια ζήτηση	47,910	45,733	45,461	43,294	48,159	46,080	46,084
Εξαγωγές αγαθών και υπηρεσιών	13,508	12,546	16,881	22,024	15,356	13,278	17,518
Εισαγωγές αγαθών και υπηρεσιών	16,816	16,690	17,260	17,138	18,163	17,500	17,631
Εξωτερικό ισοζύγιο αγαθών και υπηρεσιών	-3,308	-4,144	-379	4,886	-2,807	-4,222	-113
Ακαθάριστο εγχώριο προϊόν σε αγοραίες τιμές	44,676	41,550	45,100	48,274	45,335	41,688	46,009

Πηγή: Διεύθυνση Εθνικών Λογαριασμών ΕΛΣΤΑΤ.

(1) 2018 - 2020: Προσωρινά στοιχεία.

(2) Μη κερδοσκοπικά Ιδρύματα που εξυπηρετούν Νοικοκυριά.

(3) Από το 2010 και εξής, τα δεδομένα του ΑΕΠ και των συνιστωσών του έχουν αναθεωρηθεί με έτος βάσης το 2015.

Table 5. GREECE: GROSS DOMESTIC PRODUCT, QUARTERLY DATA, 2017 - 2021⁽¹⁾(³)

In million €. Reference year 2015. At current prices. Non-seasonally adjusted data

	2019 Q3	2019 Q4	2020 Q1	2020 Q2	2020 Q3	2020 Q4	2021 Q1	
Production approach								
Gross value added (at basic prices)	43,500	39,591	35,481	34,023	38,860	37,296	34,647	
Agriculture, hunting and forestry, fishing	1,751	1,772	1,610	1,707	1,734	1,778	1,624	
Industry, including energy and construction	6,194	5,986	5,583	5,397	6,104	5,988	5,847	
Services	35,555	31,833	28,288	26,920	31,022	29,530	27,177	
Taxes on products	7,036	6,528	5,446	4,577	6,259	5,647	4,933	
Subsidies on products	485	378	366	471	526	396	381	
Expenditure approach								
Final consumption expenditure	40,680	42,971	37,900	36,686	40,799	40,664	35,857	
Households and NPISH ⁽²⁾	31,864	33,203	29,421	27,596	31,659	30,260	27,235	
Households	31,142	32,453	28,745	26,966	30,941	29,576	26,609	
NPISH ⁽²⁾	722	751	677	629	718	684	626	
General Government	8,816	9,768	8,479	9,091	9,140	10,404	8,622	
Gross capital formation	3,467	6,319	7,237	4,597	5,444	5,025	7,765	
Gross fixed capital formation	4,633	5,347	3,985	4,523	4,721	5,205	4,644	
Changes in inventories	-1,166	972	3,252	74	723	-180	3,121	
Domestic demand	44,147	49,290	45,137	41,283	46,243	45,689	43,622	
Exports of goods and services	24,949	16,280	13,497	11,307	14,853	13,223	13,533	
Imports of goods and services	19,045	19,828	18,073	14,462	16,503	16,365	17,956	
External balance of goods and services	5,904	-3,549	-4,576	-3,155	-1,649	-3,142	-4,423	
Income approach								
Compensation of employees	16,526	17,854	16,472	16,964	16,413	17,682	15,658	
Gross operating surplus / mixed income	25,906	20,098	19,154	18,498	23,180	19,789	20,036	
Taxes on production and imports	8,922	9,069	6,016	5,407	7,237	7,953	5,877	
Subsidies	1,304	1,281	1,081	2,740	2,237	2,877	2,371	
Gross domestic product at market prices	50,051	45,741	40,561	38,129	44,593	42,547	39,199	

Source: National Accounts Division ELSTAT.

(1) 2018 - 2020: Provisional data.

(2) Non-Profit Institutions Serving Households.

(3) From 2010 onwards, the data on GDP and its components have been revised with base year 2015.

Table 6. GREECE: GROSS DOMESTIC PRODUCT, QUARTERLY DATA, 2017 - 2021⁽¹⁾(³)

In million €. Reference year 2015. Non-seasonally adjusted data

	2019 Q3	2019 Q4	2020 Q1	2020 Q2	2020 Q3	2020 Q4	2021 Q1	
Production approach								
Gross value added (at basic prices)	43,801	40,160	36,129	34,533	39,627	37,921	35,573	
Agriculture, hunting and forestry, fishing	1,869	1,921	1,778	1,826	1,873	1,894	1,800	
Industry, including energy and construction	6,883	6,643	6,094	5,999	6,760	6,634	6,331	
Services	35,021	31,608	28,287	26,763	31,029	29,450	27,507	
Taxes on products	6,661	6,092	5,289	4,662	6,077	5,605	5,175	
Subsidies on products	458	415	340	325	376	360	255	
Expenditure approach								
Final consumption expenditure	40,155	42,528	37,924	36,610	41,146	40,952	36,645	
Households and NPISH ⁽²⁾	31,890	33,204	29,645	27,788	32,484	30,903	27,928	
Households	31,173	32,460	28,969	27,161	31,754	30,211	27,291	
NPISH ⁽²⁾	716	743	675	628	729	692	636	
General Government	8,281	9,325	8,280	8,788	8,674	10,005	8,684	
Gross capital formation	3,650	6,319	7,727	5,397	5,571	5,058	7,821	
Gross fixed capital formation	4,661	5,382	4,024	4,569	4,762	5,235	4,669	
Domestic demand	43,747	48,849	45,690	42,005	46,706	45,990	44,354	
Exports of goods and services	23,761	15,487	13,366	12,296	15,407	13,795	13,190	
Imports of goods and services	17,794	18,371	17,784	15,362	16,756	16,537	16,944	
External balance of goods and services	5,967	-2,884	-4,418	-3,065	-1,350	-2,742	-3,754	
Gross domestic product at market prices	50,041	45,869	41,084	38,841	45,359	43,178	40,519	

Source: National Accounts Division ELSTAT.

(1) 2018 - 2020: Provisional data.

(2) Non-Profit Institutions Serving Households.

(3) From 2010 onwards, the data on GDP and its components have been revised with base year 2015.

Πίνακας 7. ΕΛΛΑΣ: ΑΚΑΘΑΡΙΣΤΟ ΕΓΧΩΡΙΟ ΠΡΟΪΟΝ, ΤΡΙΜΗΝΙΑΙΑ ΣΤΟΙΧΕΙΑ, 2017 - 2021^{(1) (4)}

Αλυσωτοί δείκτες όγκου. Έτος αναφοράς 2015. Μη εποχικά διορθωμένα στοιχεία

(Ετήσιες μεταβολές %)	2017 Q4	2018 Q1	2018 Q2	2018 Q3	2018 Q4	2019 Q1	2019 Q2
Προσέγγιση παραγωγής							
Ακαθάριστη προστιθέμενη αξία (σε βασικές τιμές)	0.5	0.9	2.2	0.5	1.0	-0.1	1.4
Γεωργία, θήρα και δασοκομία, αλιεία	11.1	5.8	-1.8	-7.2	-1.7	0.8	2.8
Βιομηχανία, συμπεριλαμβανομένης ενέργειας και κατασκευών	-9.2	-1.5	5.6	-6.4	4.8	3.9	-0.3
Υπηρεσίες	2.2	1.1	1.7	2.3	0.4	-0.9	1.7
Φόροι επί των προϊόντων	-2.1	5.7	-2.3	7.6	3.4	2.9	5.8
Επιδότησεις επί των προϊόντων	-4.0	-7.7	-6.5	-8.4	-8.0	0.6	1.6
Προσέγγιση δαπάνης							
Τελική καταναλωτική δαπάνη	1.6	2.5	0.8	1.6	-1.5	-1.6	3.2
Νοικοκυριών και ΜΚΙΕΝ ⁽²⁾	1.1	3.5	2.2	3.4	0.2	-1.8	2.0
Γενικής Κυβέρνησης	3.3	-0.9	-4.3	-4.4	-6.6	-0.7	7.7
Ακαθάριστος σχηματισμός κεφαλαίου	7.0	5.9	3.6	-8.5	15.2	13.6	-11.0
Ακαθάριστος σχηματισμός πάγιου κεφαλαίου	9.9	12.7	28.1	-30.3	-16.3	-0.3	-15.5
Εγχώρια ζήτηση ⁽³⁾	2.3	3.3	1.1	0.4	0.6	0.9	1.4
Εξαγωγές αγαθών και υπηρεσιών	6.4	9.2	8.4	6.6	13.7	5.8	3.8
Εισαγωγές αγαθών και υπηρεσιών	12.4	10.7	6.7	6.6	8.0	4.9	2.1
Εξωτερικό ισοζύγιο αγαθών και υπηρεσιών	-2.1	-1.7	0.5	1.1	0.9	-0.6	0.6
Ακαθάριστο εγχώριο προϊόν σε αγοραίες τιμές	0.2	1.6	1.6	1.5	1.5	0.3	2.0

Πηγή: Διεύθυνση Εθνικών Λογαριασμών ΕΛΣΤΑΤ.

(1) 2018 - 2020: Προσωρινά στοιχεία.

(2) Μη Κερδοσκοπικά Ιδρύματα που Εξυπηρετούν Νοικοκυριά.

(3) Συμβολή στον ρυθμό μεταβολής του ΑΕΠ.

(4) Από το 2010 και εξής, τα δεδομένα του ΑΕΠ και των συνιστωσών του έχουν αναθεωρηθεί με έτος βάσης το 2015.

ΑΕΠ (ετήσια μεταβολή) και εγχώρια ζήτηση (συμβολή στη μεταβολή % του ΑΕΠ) GDP (y-o-y change) and domestic demand (contribution to GDP change %)

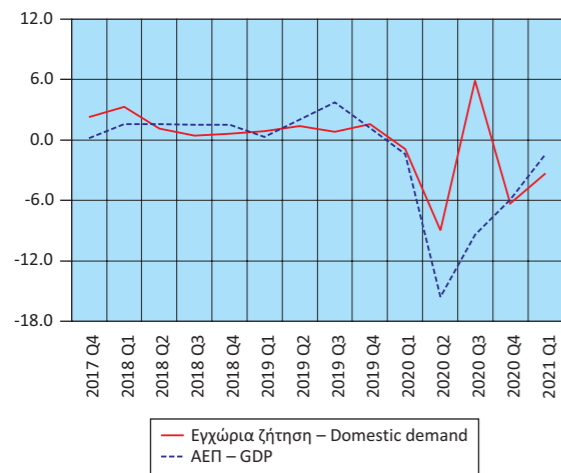

Εισαγωγές - Εξαγωγές αγαθών και υπηρεσιών (ετήσια μεταβολή %) Imports - Exports of goods and services (y-o-y change %)

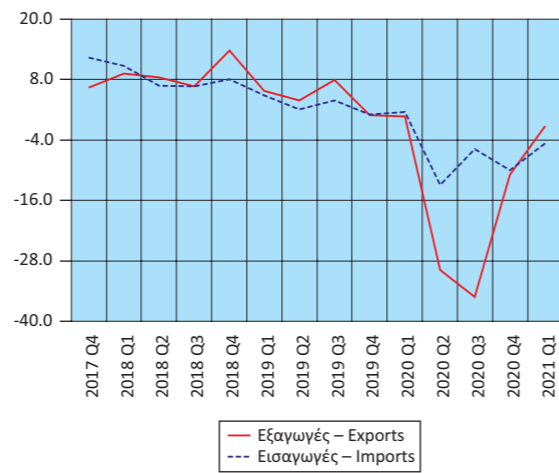

Ακαθάριστη προστιθέμενη αξία (ετήσια μεταβολή %) Gross value added (y-o-y change %)

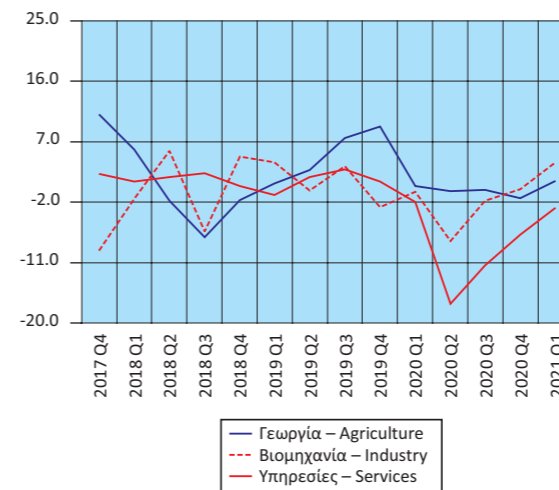

ΑΕΠ: εποχικά διορθωμένα στοιχεία (τριμηνιαία και ετήσια μεταβολή %) GDP: seasonally adjusted data (q-o-q and y-o-y change %)

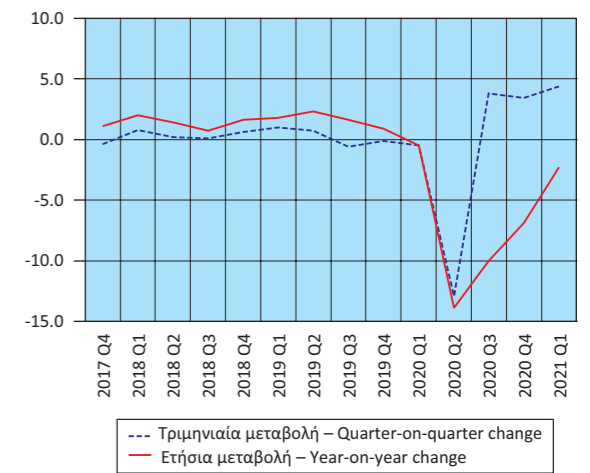

Πίνακας 7α. ΕΛΛΑΣ: ΑΚΑΘΑΡΙΣΤΟ ΕΓΧΩΡΙΟ ΠΡΟΪΟΝ, ΤΡΙΜΗΝΙΑΙΑ ΣΤΟΙΧΕΙΑ, 2017 - 2021^{(1) (2)}

Σε εκατομμύρια €. Αλυσωτοί δείκτες όγκου. Έτος αναφοράς 2015. Εποχικά διορθωμένα στοιχεία

	2017 Q4	2018 Q1	2018 Q2	2018 Q3	2018 Q4	2019 Q1	2019 Q2
Ακαθάριστο εγχώριο προϊόν σε αγοραίες τιμές	44,524	44,864	44,957	44,997	45,250	45,682	45,980
Τριμηνιαίες μεταβολές %	-0.4	0.8	0.2	0.1	0.6	1.0	0.7
Ετήσιες μεταβολές %	1.1	2.0	1.4	0.7	1.6	1.8	2.3

Πηγή: Διεύθυνση Εθνικών Λογαριασμών ΕΛΣΤΑΤ.

(1) 2018 - 2020: Προσωρινά στοιχεία.

(2) Από το 2010 και εξής, τα δεδομένα του ΑΕΠ και των συνιστωσών του έχουν αναθεωρηθεί με έτος βάσης το 2015.

Table 7. GREECE: GROSS DOMESTIC PRODUCT, QUARTERLY DATA, 2017 - 2021^{(1) (4)}

Chain-linked volume. Reference year 2015. Non-seasonally adjusted data

	2019 Q3	2019 Q4	2020 Q1	2020 Q2	2020 Q3	2020 Q4	2021 Q1	(Year-on-year change %)
Production approach								
Gross value added (at basic prices)	3.1	0.8	-1.7	-15.0	-9.5	-5.6	-1.5	
Agriculture, hunting and forestry, fishing	7.5	9.3	0.4	-0.4	0.2	-1.4	1.2	
Industry, including energy and construction	3.4	-2.7	-0.5	-7.8	-1.8	-0.1	3.9	
Services	2.9	1.1	-2.0	-17.1	-11.4	-6.8	-2.8	
Taxes on products	6.7	3.1	-0.5	-19.9	-8.8	-8.0	-2.1	
Subsidies on products	3.4	0.7	-8.7	-22.4	-17.8	-13.3	-24.8	
Expenditure approach								
Final consumption expenditure	3.0	2.3	-1.4	-10.7	2.5	-3.7	-3.4	
Households and NPISH ⁽²⁾	4.1	3.2	-2.2	-13.1	1.9	-6.9	-5.8	
General Government	-1.2	-0.8	1.4	-2.6	4.8	7.3	4.9	
Gross capital formation	-14.7	-4.0	2.2	5.7	52.6	-20.0	1.2	
Gross fixed capital formation	4.6	-4.5	-0.7	-1.0	2.2	-2.7	16.0	
Domestic demand ⁽³⁾	0.8	1.6	-0.9	-9.0	5.9	-6.3	-3.3	
Exports of goods and services	7.9	0.9	0.7	-29.8	-35.2	-10.9	-1.3	
Imports of goods and services	3.8	1.1	1.6	-12.9	-5.8	-10.0	-4.7	
External balance of goods and services	2.8	-0.4	-0.5	-6.6	-15.3	0.4	1.9	
Gross domestic product at market prices	3.7	1.2	-1.4	-15.6	-9.4	-5.9	-1.4	

Source: National Accounts Division ELSTAT.

(1) 2018 - 2020: Provisional data.

(2) Non-Profit Institutions Serving Households.

(3) Contribution to GDP growth rate.

(4) From 2010 onwards, the data on GDP and its components have been revised with base year 2015.

Table 7a. GREECE: GROSS DOMESTIC PRODUCT, QUARTERLY DATA, 2017 - 2020^{(1) (2)}

In million €. Chain-linked volume. Reference year 2015. Seasonally adjusted data

	2019 Q3	2019 Q4	2020 Q1	2020 Q2	2020 Q3	2020 Q4	2021 Q1
Gross domestic product at market prices	45,703	45,675	45,465	39,603	41,126	42,543	44,425
Quarter-on-quarter change %	-0.6	-0.1	-0.5	-12.9	3.8	3.4	4.4
Year-on-year change %	1.6	0.9	-0.5	-13.9	-10.0	-6.9	-2.3

Source: National Accounts Division ELSTAT.

(1) 2018 - 2020: Provisional data.

(2) From 2010 onwards, the data on GDP and its components have been revised with base year 2015.

Πίνακας 8. ΕΛΛΑΣ: ΑΠΟΤΑΜΙΕΥΣΗ - ΕΠΕΝΔΥΣΕΙΣ, 2014 - 2019⁽¹⁾⁽⁵⁾

Table 8. GREECE: SAVINGS - INVESTMENT, 2014 - 2019⁽¹⁾⁽⁵⁾

Σε εκατομμύρια €. Σε τρέχουσες τιμές In million €. At current prices

	2014	2015	2016	2017	2018	2019	
ΑΕΠ	177,349	176,110	174,237	177,152	179,727	183,413	GDP
Ρυθμός αποταμίευσης (Ακαθάριστη αποταμίευση / Ακαθάριστο διαθέσιμο εισόδημα)	0.10	0.11	0.11	0.10	0.10	0.11	Savings ratio (Gross savings / Gross disposable income)
Ακαθάριστη αποταμίευση / Επενδύσεις ⁽²⁾	0.97	0.98	0.96	0.87	0.90	1.04	Gross savings / Investment ⁽²⁾
Ισοζύγιο αποταμίευσης - επένδυσης							Savings - investment balance
Επενδύσεις	19,202	18,997	19,209	20,784	19,482	18,589	Investment
Ιδιωτικός τομέας (Ip)	12,632	12,185	12,974	12,751	13,621	14,155	Private sector (Ip)
Γενική Κυβέρνηση (Ig)	6,570	6,812	6,235	8,033	5,861	4,434	General Government (Ig)
Ακαθάριστη αποταμίευση	18,650	18,704	18,351	18,180	17,451	19,274	Gross savings
Ιδιωτικός τομέας (Sp)	20,894	19,285	13,667	12,839	10,803	12,317	Private sector (Sp)
Γενική Κυβέρνηση (Sg)	-2,244	-581	4,683	5,341	6,648	6,957	General Government (Sg)
Χρήση εξωτερικής αποταμίευσης (Sp-Ip)+(Sg-Ig) ⁽³⁾	-552	-292	-858	-2,604	-2,031	685	Use of foreign savings (Sp-Ip)+(Sg-Ig) ⁽³⁾
Ιδιωτικός τομέας (Sp-Ip)	8,262	7,100	694	87	-2,818	-1,838	Private sector (Sp-Ip)
Γενική Κυβέρνηση (Sg-Ig) ⁽⁴⁾	-8,814	-7,393	-1,552	-2,692	787	2,523	General Government (Sg-Ig) ⁽⁴⁾
	(% του ΑΕΠ)					(% of GDP)	
ΑΕΠ	100.0	100.0	100.0	100.0	100.0	100.0	GDP
Επενδύσεις	10.8	10.8	11.0	11.7	10.8	10.1	Investment
Ιδιωτικός τομέας (Ip)	7.1	6.9	7.4	7.2	7.6	7.7	Private sector (Ip)
Γενική Κυβέρνηση (Ig)	3.7	3.9	3.6	4.5	3.3	2.4	General Government (Ig)
Ακαθάριστη αποταμίευση	10.5	10.6	10.5	10.3	9.7	10.5	Gross savings
Ιδιωτικός τομέας (Sp)	11.8	11.0	7.8	7.2	6.0	6.7	Private sector (Sp)
Γενική Κυβέρνηση (Sg)	-1.3	-0.3	2.7	3.0	3.7	3.8	General Government (Sg)
Χρήση εξωτερικής αποταμίευσης (Sp-Ip)+(Sg-Ig) ⁽³⁾	-0.3	-0.2	-0.5	-1.5	-1.1	0.4	Use of foreign savings (Sp-Ip)+(Sg-Ig) ⁽³⁾
Ιδιωτικός τομέας (Sp-Ip)	4.7	4.0	0.4	0.0	-1.6	-1.0	Private sector (Sp-Ip)
Γενική Κυβέρνηση (Sg-Ig) ⁽⁴⁾	-5.0	-4.2	-0.9	-1.5	0.4	1.4	General Government (Sg-Ig) ⁽⁴⁾

Πηγή: Διεύθυνση Εθνικών Λογαριασμών ΕΛΣΤΑΤ.
 (1) 2018 - 2019: Προσωρινά στοιχεία.
 (2) Επενδύσεις: Ακαθάριστος σχηματισμός παγίου κεφαλαίου.
 (3) = - [Ισοζύγιο τρεχουσών συναλλαγών της Αλλοδαπής]. Εθνικολογιστική έννοια παρόμοια με το ισοζύγιο τρεχουσών συναλλαγών του Ισοζυγίου Πληρωμών.
 (4) = Ισοζύγιο Γενικής Κυβέρνησης μείον καθαρές κεφαλαιακές μεταβιβάσεις (εισπραττόμενες μείον πληρωτέες) συν καθαρές αγορές μη χρηματοπιστωτικών μη παραχθέντων περιουσιακών στοιχείων.
 (5) Τα δεδομένα του ΑΕΠ και των συνιστωσών του για την περίοδο 2010 - 2019 έχουν αναθεωρηθεί με έτος βάσης το 2015. Οι εργασίες αναθεώρησης των δεδομένων με το νέο έτος βάσης για την περίοδο 1995 - 2009 συνεχίζονται και ως εκ τούτου στο έτος 2010 υπάρχει διακοπή της χρονοσειράς μεταξύ των μη αναθεωρημένων δεδομένων της περιόδου 1995 - 2009 και των αναθεωρημένων της περιόδου 2010 - 2019.

Source: National Accounts Division ELSTAT.
 (1) 2018 - 2019: Provisional data.
 (2) Investment: Gross fixed capital formation.
 (3) = - [Current external balance of the Rest of the World]. National accounts concept similar to the current account balance of the BoP.
 (4) = General Government overall balance minus net capital transfers (receivable minus payable) plus acquisitions less disposals of non-financial non-produced assets.
 (5) GDP (and components) data for 2010 - 2019 have been revised with 2015 as base year. The revision of the data for the years 1995 - 2009 is still in progress and, therefore, in the year 2010 there is a break in the timeseries between the unrevised data for 1995 - 2009 and the revised data for 2010 - 2019.

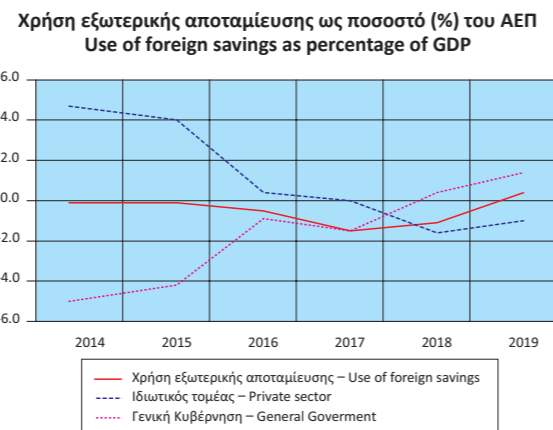
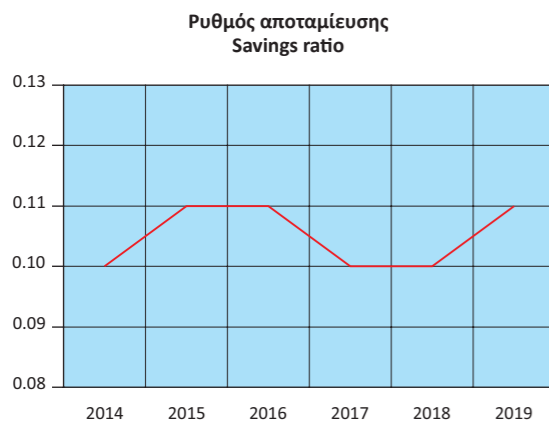

Πίνακας 9. ΕΛΛΑΣ: ΕΘΝΙΚΟΙ ΛΟΓΑΡΙΑΣΜΟΙ: ΜΙΣΘΟΙ, ΠΑΡΑΓΩΓΙΚΟΤΗΤΑ ΚΑΙ ΚΟΣΤΟΣ ΕΡΓΑΣΙΑΣ, 2015 - 2020⁽¹⁾⁽⁴⁾

Table 9. GREECE: NATIONAL ACCOUNTS: WAGES, PRODUCTIVITY AND LABOUR COST, 2015 - 2020⁽¹⁾⁽⁴⁾

Ετήσια μεταβολή (%) Year-on-year change (%)

	2015	2016	2017	2018	2019	2020	
Αμοιβές εξαρτημένης εργασίας ανά μισθωτό ⁽²⁾	-0.6	-3.7	1.5	1.8	1.0	0.0	Compensation per employee ⁽²⁾
Παραγωγικότητα εργασίας	2.4	-5.5	2.3	-0.6	0.8	-7.2	Labour productivity
Μοναδιαίο κόστος εργασίας ⁽³⁾	-3.1	0.1	-0.3	1.6	0.4	7.6	Unit labour cost ⁽³⁾
Αποπληθωριστής ΑΕΠ	-0.3	-0.6	0.4	-0.1	0.2	-1.5	GDP deflator

Πηγή: Διεύθυνση Εθνικών Λογαριασμών ΕΛΣΤΑΤ.
 (1) 2018 - 2020: Προσωρινά στοιχεία.
 (2) Περιλαμβάνονται όλοι οι κλάδοι οικονομικής δραστηριότητας.
 (3) Το μοναδιαίο κόστος εργασίας (ULC) μετρά το μέσο κόστος εργασίας ανά μονάδα προϊόντος και υπολογίζεται ως ποσοστό της αμοιβής της εργασίας επί του πραγματικού ΑΕΠ.
 (4) Τα δεδομένα του ΑΕΠ και των συνιστωσών του για την περίοδο από το 2010 και μετά έχουν αναθεωρηθεί με έτος βάσης το 2015. Οι εργασίες αναθεώρησης των δεδομένων με το νέο έτος βάσης για την περίοδο 1995-2009 συνεχίζονται και ως εκ τούτου υπάρχει διακοπή στο έτος 2010 της χρονοσειράς μεταξύ των μη αναθεωρημένων δεδομένων της περιόδου 1995-2009 και των αναθεωρημένων της περιόδου 2010-2020.

Source: National Accounts Division ELSTAT.
 (1) 2018 - 2020: Provisional data.
 (2) All branches of economic activity are included.
 (3) Unit labour cost (ULC) measures the average cost of labour per unit of output and is calculated as the ratio of labour compensation to real GDP.
 (4) GDP (and components) data for 2010 onwards have been revised with 2015 as base year. The revision of years 1995-2009 is in progress and thus there is a break in year 2010 in the series, between the unrevised data for 1995-2009 provided here and the revised data of 2010-2020 shown in the same table.

Πίνακας 10. ΕΛΛΑΣ: ΕΘΝΙΚΟΙ ΛΟΓΑΡΙΑΣΜΟΙ: ΜΙΣΘΟΙ, ΠΑΡΑΓΩΓΙΚΟΤΗΤΑ ΚΑΙ ΚΟΣΤΟΣ ΕΡΓΑΣΙΑΣ, ΤΡΙΜΗΝΙΑΙΑ ΣΤΟΙΧΕΙΑ, 2019 - 2021⁽¹⁾⁽⁴⁾

Table 10. GREECE: NATIONAL ACCOUNTS: WAGES, PRODUCTIVITY AND LABOUR COST, QUARTERLY DATA, 2019 - 2021⁽¹⁾⁽⁴⁾

Μη εποχικά διορθωμένα στοιχεία Non-seasonally adjusted data

	2019 Q2	2019 Q3	2019 Q4	2020 Q1	2020 Q2	2020 Q3	2020 Q4	2021 Q1	
(Ετήσια μεταβολή %)									(Year-on-year change %)
Αμοιβές εξαρτημένης εργασίας ανά μισθωτό ⁽²⁾	1.3	1.9	0.6	1.1	-2.4	0.7	1.0	-0.6	Compensation per employee ⁽²⁾
Παραγωγικότητα εργασίας	0.7	3.0	0.7	-1.9	-12.5	-9.2	-4.4	1.5	Labour productivity
Μοναδιαίο κόστος εργασίας ⁽³⁾	0.9	-0.7	0.1	3.5	12.2	9.3	5.7	-3.1	Unit labour cost ⁽³⁾
Αποπληθωριστής ΑΕΠ	0.6	-0.1	-0.4	-0.9	-2.0	-1.7	-1.2	-2.0	GDP deflator

Πηγή: Διεύθυνση Εθνικών Λογαριασμών ΕΛΣΤΑΤ.
 (1) 2018 - 2020: Προσωρινά στοιχεία.
 (2) Περιλαμβάνονται όλοι οι κλάδοι οικονομικής δραστηριότητας.
 (3) Το μοναδιαίο κόστος εργασίας (ULC) μετρά το μέσο κόστος εργασίας ανά μονάδα προϊόντος και υπολογίζεται ως ποσοστό της αμοιβής της εργασίας επί του πραγματικού ΑΕΠ.
 (4) Από το 2010 και εξής, τα δεδομένα του ΑΕΠ και των συνιστωσών του έχουν αναθεωρηθεί με έτος βάσης το 2015.

Source: National Accounts Division ELSTAT.
 (1) 2018 - 2020: Provisional data.
 (2) All branches of economic activity are included.
 (3) Unit labour cost (ULC) measures the average cost of labour per unit of output and is calculated as the ratio of labour compensation to real GDP.
 (4) From 2010 onwards, the data on GDP and its components have been revised with base year 2015.

Εθνικοί Λογαριασμοί: Μισθοί, παραγωγικότητα και κόστος εργασίας (ετήσια μεταβολή %)
National Accounts: Wages, productivity and labour cost (y-o-y change %)

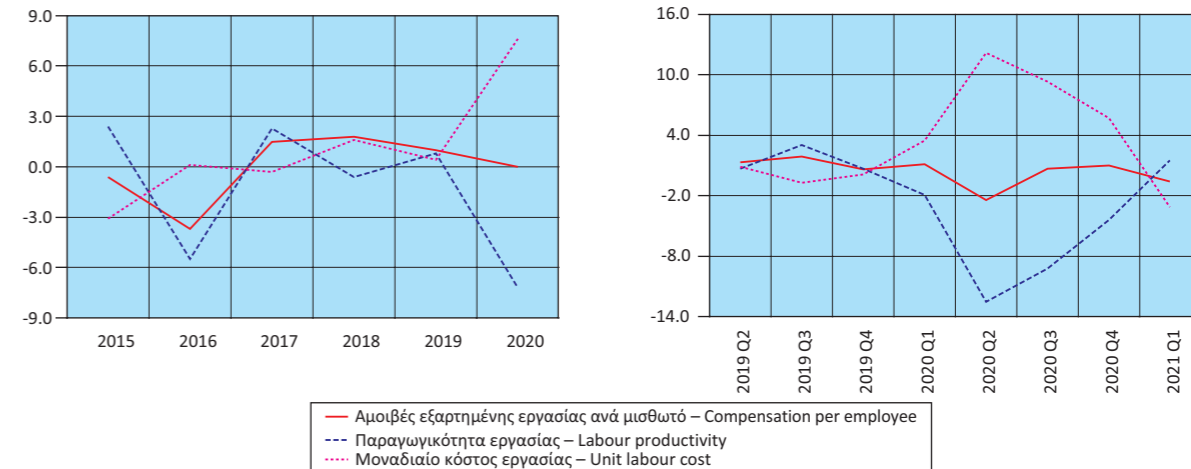

Πίνακας 11. ΕΛΛΑΣ: ΚΥΡΙΑ ΜΕΓΕΘΗ ΓΕΝΙΚΗΣ ΚΥΒΕΡΝΗΣΗΣ, 2011 - 2020⁽¹⁾

Σε εκατομμύρια €

	2011	2012 ⁽⁴⁾	2013	2014	2015
Έσοδα	90,784	89,718	88,910	83,487	84,977
Φόροι στην παραγωγή και στις εισαγωγές, εισπραττόμενοι	27,971	26,530	25,960	28,086	28,485
Φόροι στο εισόδημα, εισπραττόμενοι	19,102	20,680	18,934	17,419	16,777
Κοινωνικές εισφορές, εισπραττόμενες	27,272	26,621	24,455	24,088	24,422
Λοιπά τρέχοντα έσοδα	11,685	11,040	12,181	9,676	10,004
Κεφαλαιακές μεταβιβάσεις, εισπραττόμενες	4,754	4,847	7,380	4,218	5,289
Συνολικές δαπάνες	112,064	106,844	112,926	89,913	95,336
Πρωτογενείς δαπάνες	96,465	96,768	105,509	82,843	89,055
Αμοιβές εξαρτημένης εργασίας, πληρωνόμενες	26,102	24,512	21,935	21,867	21,529
Κοινωνικές παροχές	47,489	44,522	38,947	39,010	39,485
Προϊόντα και υπηρεσίες	9,767	9,583	8,586	8,825	8,870
Επιδότησεις, πληρωνόμενες	1,330	1,511	2,104	1,754	1,739
Λοιπές τρέχουσες μεταβιβάσεις, πληρωνόμενες	3,354	3,215	3,321	3,042	2,809
Κεφαλαιακές μεταβιβάσεις, πληρωνόμενες	8,423	13,425	30,616	8,345	14,623
Τόκοι, πληρωνόμενοι	15,599	10,076	7,417	7,070	6,281
Πρωτογενές ισοζύγιο (χωρίς τόκους) ⁽²⁾	-5,681	-7,050	-16,599	644	-4,078
Ισοζύγιο Γενικής Κυβέρνησης	-21,280	-17,126	-24,016	-6,426	-10,359
Χρέος Γενικής Κυβέρνησης, κατά Μάαστριχτ ⁽³⁾	356,235	305,085	320,498	319,629	311,729
Στοιχείο προς υπόμνηση: Υποστήριξη των χρηματοπιστωτικών ιδρυμάτων ⁽⁵⁾⁽⁶⁾ (όταν οι δαπάνες υπερβαίνουν τα έσοδα το πρό- σημο είναι αρνητικό)	633	-5,347	-19,446	136	-4,842
	(% του ΑΕΠ)				
Έσοδα	44.7	47.6	49.5	47.1	48.3
Φόροι στην παραγωγή και στις εισαγωγές, εισπραττόμενοι	13.8	14.1	14.5	15.8	16.2
Φόροι στο εισόδημα, εισπραττόμενοι	9.4	11.0	10.5	9.8	9.5
Κοινωνικές εισφορές, εισπραττόμενες	13.4	14.1	13.6	13.6	13.9
Λοιπά τρέχοντα έσοδα	5.7	5.9	6.8	5.5	5.7
Κεφαλαιακές μεταβιβάσεις, εισπραττόμενες	2.3	2.6	4.1	2.4	3.0
Συνολικές δαπάνες	55.1	56.7	62.9	50.7	54.1
Πρωτογενείς δαπάνες	47.4	51.4	58.7	46.7	50.6
Αμοιβές εξαρτημένης εργασίας, πληρωνόμενες	12.8	13.0	12.2	12.3	12.2
Κοινωνικές παροχές	23.4	23.6	21.7	22.0	22.4
Προϊόντα και υπηρεσίες	4.8	5.1	4.8	5.0	5.0
Επιδότησεις, πληρωνόμενες	0.7	0.8	1.2	1.0	1.0
Λοιπές τρέχουσες μεταβιβάσεις, πληρωνόμενες	1.6	1.7	1.8	1.7	1.6
Κεφαλαιακές μεταβιβάσεις, πληρωνόμενες	4.1	7.1	17.0	4.7	8.3
Τόκοι, πληρωνόμενοι	7.7	5.3	4.1	4.0	3.6
Πρωτογενές ισοζύγιο (χωρίς τόκους) ⁽²⁾	-2.8	-3.7	-9.2	0.4	-2.3
Ισοζύγιο Γενικής Κυβέρνησης	-10.5	-9.1	-13.4	-3.6	-5.9
Χρέος Γενικής Κυβέρνησης, κατά Μάαστριχτ ⁽³⁾	175.2	161.9	178.4	180.2	177.0
Στοιχείο προς υπόμνηση: Υποστήριξη των χρηματοπιστωτικών ιδρυμάτων ⁽⁵⁾⁽⁶⁾ (όταν οι δαπάνες υπερβαίνουν τα έσοδα το πρό- σημο είναι αρνητικό)	0.3	-2.8	-10.8	0.1	-2.7
ΑΕΠ σε αγοραίες τιμές (σε εκατομμύρια €)	203,308	188,389	179,616	177,349	176,110

Πηγή: Διεύθυνση Εθνικών Λογαριασμών ΕΛΣΤΑΤ.

- (1) Προσωρινά στοιχεία.
- (2) Το πρωτογενές ισοζύγιο Γενικής Κυβέρνησης ορίζεται εδώ ως το ισοζύγιο Γενικής Κυβέρνησης (σύμφωνα με το ΕΣΟΛ 2010) μείον τα έξοδα τόκων των φορέων Γενικής Κυβέρνησης σε άλλους τομείς. Σε αυτήν τη μέτρηση του πρωτογενούς ισοζυγίου περιλαμβάνεται η επίπτωση υποστήριξης των χρηματοπιστωτικών ιδρυμάτων. Η μέτρηση αυτή του πρωτογενούς ισοζυγίου διαφέρει από τον ορισμό του πρωτογενούς ισοζυγίου Γενικής Κυβέρνησης, ο οποίος χρησιμοποιείται στο πλαίσιο του Προγράμματος Οικονομικής Προσαρμογής για την Ελλάδα.
- (3) Το χρέος όπως ορίζεται από τη Συνθήκη του Μάαστριχτ.
- (4) Περιλαμβάνει μείωση του χρέους στο πλαίσιο του προγράμματος ανταλλαγής ομολόγων (PSI).
- (5) Για τα έτη 2010, 2011, 2014, 2016 και 2019 η υποστήριξη των χρηματοπιστωτικών ιδρυμάτων είχε θετική επίπτωση στο ισοζύγιο της Γενικής Κυβέρνησης. Αυτό οφείλεται στο ότι οι δεδουλευμένες αμοιβές που προκύπτουν από τις εγγυήσεις του διατραπεζικού δανεισμού και του συστήματος ομολογιακών δανείων, καθώς και τα έσοδα από τις προνομιούχες μετοχές των τραπεζών, ήταν υψηλότερα από τις δεδουλευμένες δαπάνες. Για τα υπόλοιπα έτη, η δαπάνη της υποστήριξης ήταν μεγαλύτερη από τα έσοδα.
- (6) Η υποστήριξη των χρηματοπιστωτικών ιδρυμάτων περιλαμβάνει τις συνεχιζόμενες δαπάνες και έσοδα που σχετίζονται με τις παρεμβάσεις από το 2008, επιπρόσθετα, στις νέες δαπάνες και έσοδα που ανέκυψαν τα έτη 2011 - 2019 για την εξυγίανση των τραπεζών και την ανακεφαλαιοποίηση των τεσσάρων συστημικών τραπεζών.

Table 11. GREECE: MAIN AGGREGATES OF GENERAL GOVERNMENT, 2011 - 2020⁽¹⁾

In million €

	2016	2017	2018	2019	2020	
Έσοδα	87,578	86,896	88,807	89,864	84,515	Revenue
Φόροι στην παραγωγή και στις εισαγωγές, εισπραττόμενοι	30,274	30,591	31,331	31,660	27,221	Taxes on production and imports, receivable
Φόροι στο εισόδημα, εισπραττόμενοι	17,776	17,734	18,598	17,813	15,191	Taxes on income and property, receivable
Κοινωνικές εισφορές, εισπραττόμενες	24,908	25,998	26,272	26,654	25,453	Social contributions
Λοιπά τρέχοντα έσοδα	11,530	10,109	9,902	10,664	9,973	Other
Κεφαλαιακές μεταβιβάσεις, εισπραττόμενες	3,090	2,464	2,704	3,073	6,677	Capital transfers, receivable
Συνολικές δαπάνες	87,154	85,873	87,137	87,765	100,645	Total expenditure
Πρωτογενείς δαπάνες	81,542	80,307	81,059	82,261	95,700	Primary expenditure
Αμοιβές εξαρτημένης εργασίας, πληρωνόμενες	21,427	21,516	21,727	21,902	22,253	Compensation of employees, payable
Κοινωνικές παροχές	39,351	38,523	38,557	39,547	39,478	Social benefits
Προϊόντα και υπηρεσίες	9,287	9,377	8,551	8,602	8,705	Goods and services
Επιδότησεις, πληρωνόμενες	1,802	1,701	1,554	1,832	5,922	Subsidies, payable
Λοιπές τρέχουσες μεταβιβάσεις, πληρωνόμενες	2,815	2,663	3,113	2,877	3,148	Other current transfers, payable
Κεφαλαιακές μεταβιβάσεις, πληρωνόμενες	6,860	6,527	7,557	7,501	16,194	Capital transfers, payable
Τόκοι, πληρωνόμενοι	5,612	5,566	6,078	5,504	4,945	Interest payments
Πρωτογενές ισοζύγιο (χωρίς τόκους) ⁽²⁾	6,036	6,589	7,748	7,603	-11,185	Primary balance (excluding interest) ⁽²⁾
Ισοζύγιο Γενικής Κυβέρνησης	424	1,023	1,670	2,099	-16,130	Overall balance
Χρέος Γενικής Κυβέρνησης, κατά Μάαστριχτ ⁽³⁾	315,012	317,481	334,721	331,073	341,023	Gross debt (Maastricht) ⁽³⁾
Στοιχείο προς υπόμνηση: Υποστήριξη των χρηματοπιστωτικών ιδρυμάτων ⁽⁵⁾⁽⁶⁾ (όταν οι δαπάνες υπερβαίνουν τα έσοδα το πρό- σημο είναι αρνητικό)	351	-106	-97	114	-26	Memorandum item: Support to financial institutions ⁽⁵⁾⁽⁶⁾ (sign is negative when expenditures exceed revenues)
						(% of GDP)
Έσοδα	50.3	49.1	49.4	49.0	51.0	Revenue
Φόροι στην παραγωγή και στις εισαγωγές, εισπραττόμενοι	17.4	17.3	17.4	17.3	16.4	Taxes on production and imports, receivable
Φόροι στο εισόδημα, εισπραττόμενοι	10.2	10.0	10.3	9.7	9.2	Taxes on income and property, receivable
Κοινωνικές εισφορές, εισπραττόμενες	14.3	14.7	14.6	14.5	15.3	Social contributions
Λοιπά τρέχοντα έσοδα	6.6	5.7	5.5	5.8	6.0	Other
Κεφαλαιακές μεταβιβάσεις, εισπραττόμενες	1.8	1.4	1.5	1.7	4.0	Capital transfers, receivable
Συνολικές δαπάνες	50.0	48.5	48.5	47.9	60.7	Total expenditure
Πρωτογενείς δαπάνες	46.8	45.3	45.1	44.9	57.7	Primary expenditure
Αμοιβές εξαρτημένης εργασίας, πληρωνόμενες	12.3	12.1	12.1	11.9	13.4	Compensation of employees, payable
Κοινωνικές παροχές	22.6	21.7	21.5	21.6	23.8	Social benefits
Προϊόντα και υπηρεσίες	5.3	5.3	4.8	4.7	5.2	Goods and services
Επιδότησεις, πληρωνόμενες	1.0	1.0	0.9	1.0	3.6	Subsidies, payable
Λοιπές τρέχουσες μεταβιβάσεις, πληρωνόμενες	1.6	1.5	1.7	1.6	1.9	Other current transfers, payable
Κεφαλαιακές μεταβιβάσεις, πληρωνόμενες	3.9	3.7	4.2	4.1	9.8	Capital transfers, payable
Τόκοι, πληρωνόμενοι	3.2	3.1	3.4	3.0	3.0	Interest payments
Πρωτογενές ισοζύγιο (χωρίς τόκους) ⁽²⁾	3.5	3.7	4.3	4.1	-6.7	Primary balance (excluding interest) ⁽²⁾
Ισοζύγιο Γενικής Κυβέρνησης	0.2	0.6	0.9	1.1	-9.7	Overall balance
Χρέος Γενικής Κυβέρνησης, κατά Μάαστριχτ ⁽³⁾	180.8	179.2	186.2	180.5	205.6	Gross debt (Maastricht) ⁽³⁾
Στοιχείο προς υπόμνηση: Υποστήριξη των χρηματοπιστωτικών ιδρυμάτων ⁽⁵⁾⁽⁶⁾ (όταν οι δαπάνες υπερβαίνουν τα έσοδα το πρό- σημο είναι αρνητικό)	0.2	-0.1	-0.1	0.1	0.0	Memorandum item: Support to financial institutions ⁽⁵⁾⁽⁶⁾ (sign is negative when expenditures exceed revenues)
ΑΕΠ σε αγοραίες τιμές (σε εκατομμύρια €)	174,237	177,152	179,727	183,413	165,830	GDP at market prices (in million €)

Source: National Accounts Division ELSTAT.

- (1) Provisional data.
- (2) General Government primary balance is defined here as General Government balance (according to ESA 2010) minus interest expenditure of General Government entities to other sectors. The effect of support to financial institutions is included in this measure of the primary balance. The measure of the primary balance presented here differs from the definition of primary balance used under the Economic Adjustment Program for Greece.
- (3) Debt as defined in the Maastricht Treaty.
- (4) Includes debt reduction under the private sector involvement (PSI) initiative.
- (5) For the years 2010, 2011, 2014, 2016 and 2019 the impact of the support to financial institutions has been positive for the General Government balance. This is due to the fees accruing on the inter-bank lending guarantees and the bond loan scheme, and the revenues from bank preference shares, being greater than the expenditures accrued. For the remaining years, the expenditures of the support were larger than the related revenues.
- (6) The support to the financial institutions includes the on-going revenues and expenditures associated with interventions starting from 2008, in addition to new revenues and expenditures that arose during the years 2011 - 2019 for the banks' resolution and the recapitalisation of the four core banks.

Κύρια μεγέθη Γενικής Κυβέρνησης ως ποσοστό (%) του ΑΕΠ
Main aggregates of General Government as percentage of GDP

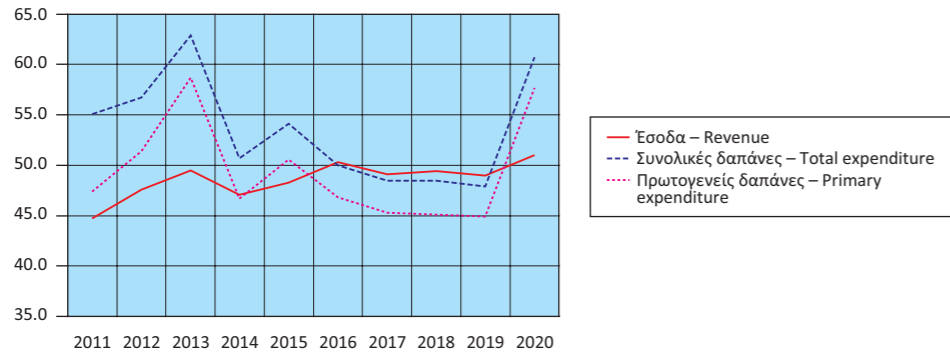

Έσοδα Γενικής Κυβέρνησης ως ποσοστό (%) του ΑΕΠ
Revenue of General Government as percentage of GDP

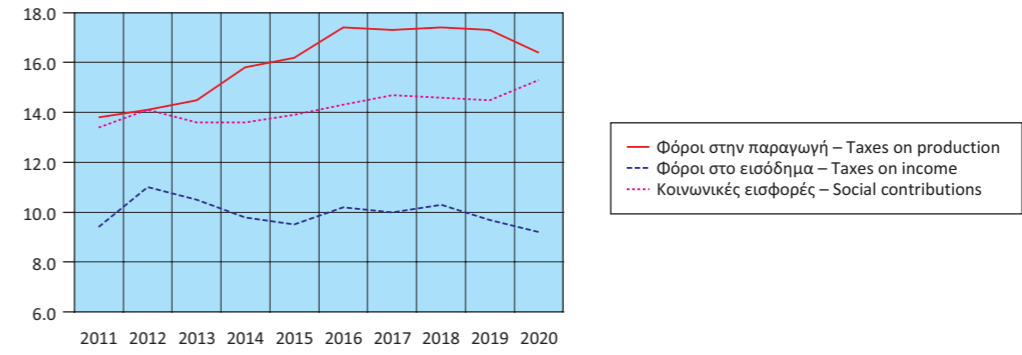

Έσοδα Γενικής Κυβέρνησης (σε δις. €)
Revenue of General Government (in bil. €)

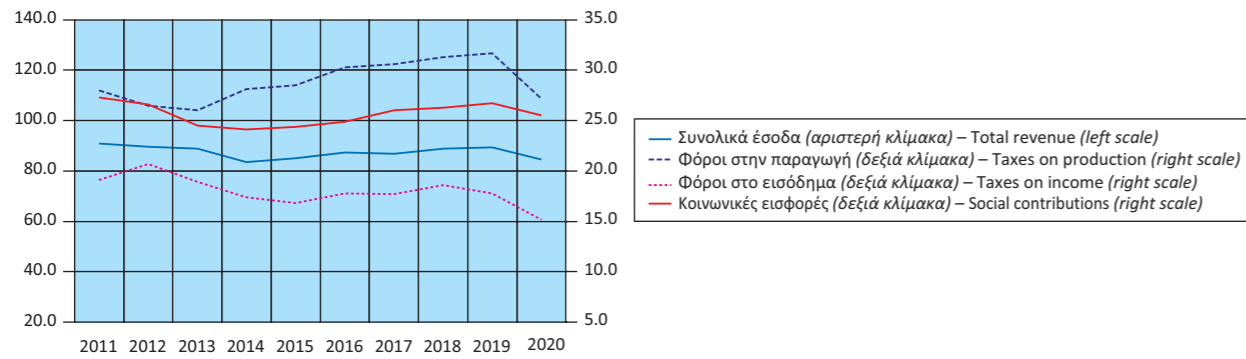

Έξοδα Γενικής Κυβέρνησης ως ποσοστό (%) του ΑΕΠ
Expenditure of General Government as percentage of GDP

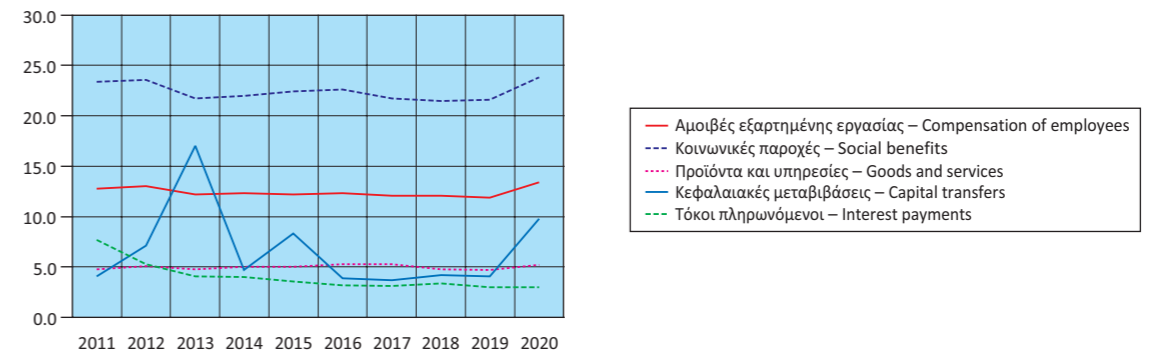

Έξοδα Γενικής Κυβέρνησης (σε δις. €)
Expenditure of General Government (in bil. €)

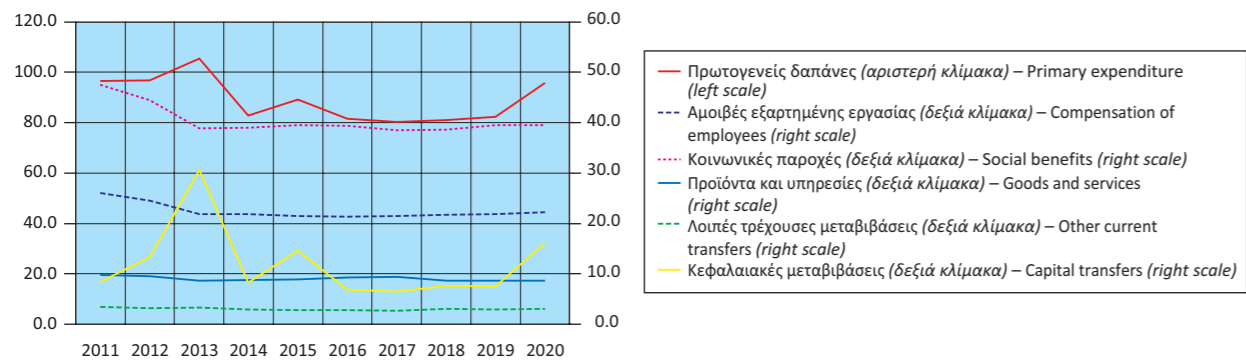

Πρωτογενές ισοζύγιο και ισοζύγιο Γενικής Κυβέρνησης
ως ποσοστό (%) του ΑΕΠ
Primary balance and overall balance
of General Government as percentage of GDP

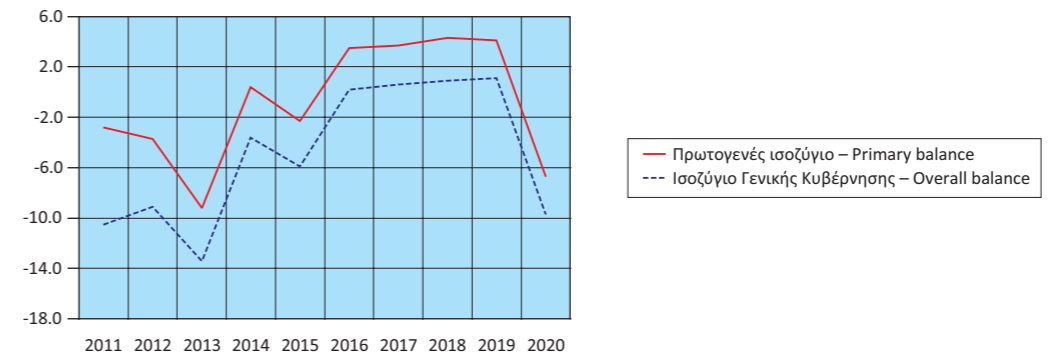

Πίνακας 12. ΕΛΛΑΣ: ΚΥΡΙΑ ΜΕΓΕΘΗ ΓΕΝΙΚΗΣ ΚΥΒΕΡΝΗΣΗΣ, ΤΡΙΜΗΝΙΑΙΑ ΣΤΟΙΧΕΙΑ, 2018 - 2021⁽¹⁾*Σε εκατομμύρια €. Μη εποχικά διορθωμένα στοιχεία*

	2018 Q2	2018 Q3	2018 Q4	2019 Q1	2019 Q2	2019 Q3
Έσοδα	20,210	23,493	26,139	17,832	22,284	23,826
Φόροι στην παραγωγή και στις εισαγωγές, εισπραττόμενοι	6,837	8,714	9,342	6,650	7,246	8,809
Φόροι στο εισόδημα, εισπραττόμενοι	4,652	5,405	4,985	2,748	5,039	5,455
Κοινωνικές εισφορές, εισπραττόμενες	6,452	6,705	6,686	6,690	6,494	6,532
Λοιπά τρέχοντα έσοδα	2,144	2,222	3,392	1,563	3,157	2,486
Κεφαλαιακές μεταβιβάσεις, εισπραττόμενες	125	447	1,734	181	348	544
Συνολικές δαπάνες	20,349	20,877	26,017	19,777	22,388	21,484
Πρωτογενείς δαπάνες	18,782	19,365	24,505	18,405	20,967	20,099
Αμοιβές εξαρτημένης εργασίας, πληρωνόμενες	5,388	5,449	5,551	5,277	5,528	5,480
Κοινωνικές παροχές	9,090	9,588	10,445	9,349	10,514	9,530
Προϊόντα και υπηρεσίες	1,960	1,982	3,117	1,405	2,290	1,897
Επιδότησεις, πληρωνόμενες	444	429	371	354	433	537
Λοιπές τρέχουσες μεταβιβάσεις, πληρωνόμενες	596	662	949	969	534	619
Κεφαλαιακές μεταβιβάσεις, πληρωνόμενες	1,304	1,255	4,072	1,051	1,579	2,036
Τόκοι, πληρωνόμενοι	1,567	1,512	1,512	1,372	1,421	1,385
Πρωτογενές ισοζύγιο (χωρίς τόκους) ⁽²⁾	1,428	4,128	1,634	-573	1,317	3,727
Ισοζύγιο Γενικής Κυβέρνησης	-139	2,616	122	-1,945	-104	2,342
Χρέος Γενικής Κυβέρνησης, κατά Μάαστριχτ ⁽³⁾	323,396	335,028	334,721	337,410	335,515	334,277
Στοιχείο προς υπόμνηση:						
Υποστήριξη των χρηματοπιστωτικών ιδρυμάτων ⁽⁴⁾ (όταν οι δαπάνες υπερβαίνουν τα έσοδα το πρόσημο είναι αρνητικό)	-39	-18	-19	-20	-19	-4
(% των εσόδων)						
Φόροι στην παραγωγή και στις εισαγωγές, εισπραττόμενοι	33.8	37.1	35.7	37.3	32.5	37.0
Φόροι στο εισόδημα, εισπραττόμενοι	23.0	23.0	19.1	15.4	22.6	22.9
Κοινωνικές εισφορές, εισπραττόμενες	31.9	28.5	25.6	37.5	29.1	27.4
Λοιπά τρέχοντα έσοδα	10.6	9.5	13.0	8.8	14.2	10.4
Κεφαλαιακές μεταβιβάσεις, εισπραττόμενες	0.6	1.9	6.6	1.0	1.6	2.3
(% των συνολικών δαπανών)						
Πρωτογενείς δαπάνες	92.3	92.8	94.2	93.1	93.7	93.6
Αμοιβές εξαρτημένης εργασίας, πληρωνόμενες	26.5	26.1	21.3	26.7	25.1	25.5
Κοινωνικές παροχές	44.7	45.9	40.1	47.3	47.0	44.4
Προϊόντα και υπηρεσίες	9.6	9.5	12.0	7.1	10.2	8.8
Επιδότησεις, πληρωνόμενες	2.2	2.1	1.4	1.8	1.9	2.5
Λοιπές τρέχουσες μεταβιβάσεις, πληρωνόμενες	2.9	3.2	3.6	4.9	2.4	2.9
Κεφαλαιακές μεταβιβάσεις, πληρωνόμενες	6.4	6.0	15.7	5.3	7.1	9.5
Τόκοι, πληρωνόμενοι	7.7	7.2	5.8	6.9	6.3	6.4
(Ετήσια μεταβολή %)						
Έσοδα	-0.6	-0.3	2.9	-6.0	10.3	1.4
Φόροι στην παραγωγή και στις εισαγωγές, εισπραττόμενοι	-2.8	4.1	-0.6	3.3	6.0	1.1
Φόροι στο εισόδημα, εισπραττόμενοι	-3.9	9.5	7.3	-22.7	8.3	0.9
Κοινωνικές εισφορές, εισπραττόμενες	2.4	-4.8	-0.4	4.1	0.7	-2.6
Λοιπά τρέχοντα έσοδα	7.6	-10.1	2.7	-27.1	47.2	11.9
Κεφαλαιακές μεταβιβάσεις, εισπραττόμενες	-24.7	-39.3	29.5	-54.5	178.4	21.7
Συνολικές δαπάνες	-0.4	1.4	1.4	-0.6	10.0	2.9
Πρωτογενείς δαπάνες	-1.2	0.3	1.2	0.0	11.6	3.8
Αμοιβές εξαρτημένης εργασίας, πληρωνόμενες	1.4	0.3	-0.5	-1.2	4.3	0.6
Κοινωνικές παροχές	-3.1	2.6	-1.9	-0.9	15.7	-0.6
Προϊόντα και υπηρεσίες	-6.0	-1.6	-17.5	-5.8	16.8	-4.3
Επιδότησεις, πληρωνόμενες	0.9	-18.3	-18.1	14.2	-2.5	25.2
Λοιπές τρέχουσες μεταβιβάσεις, πληρωνόμενες	-5.7	-7.0	45.1	7.0	-10.4	-6.5
Κεφαλαιακές μεταβιβάσεις, πληρωνόμενες	11.7	-2.3	31.2	13.5	21.1	62.2
Τόκοι, πληρωνόμενοι	11.5	17.8	4.5	-7.7	-9.3	-8.4

Πηγή: Διεύθυνση Εθνικών Λογαριασμών ΕΛΣΤΑΤ.

(1) Προσωρινά στοιχεία.

(2) Το πρωτογενές ισοζύγιο Γενικής Κυβέρνησης ορίζεται εδώ ως το ισοζύγιο Γενικής Κυβέρνησης (σύμφωνα με το ΕΣΟΛ 2010) μείον τα έξοδα τόκων των φορέων Γενικής Κυβέρνησης σε άλλους τομείς. Σε αυτήν τη μέτρηση του πρωτογενούς ισοζυγίου περιλαμβάνεται η επίπτωση υποστήριξης των χρηματοπιστωτικών ιδρυμάτων. Η μέτρηση αυτή του πρωτογενούς ισοζυγίου διαφέρει από τον ορισμό του πρωτογενούς ισοζυγίου Γενικής Κυβέρνησης, ο οποίος χρησιμοποιείται στο πλαίσιο του Προγράμματος Οικονομικής Προσαρμογής για την Ελλάδα.

(3) Το χρέος όπως ορίζεται από τη Συνθήκη του Μάαστριχτ.

(4) Για το τέταρτο τρίμηνο του 2019, το τέταρτο τρίμηνο του 2020 και το πρώτο τρίμηνο του 2021, η υποστήριξη των χρηματοπιστωτικών ιδρυμάτων είχε θετική επίπτωση στο ισοζύγιο της Γενικής Κυβέρνησης. Αυτό οφείλεται στο ότι οι δεδουλευμένες αμοιβές που προκύπτουν από τις εγγυήσεις του διατραπεζικού δανεισμού και του συστήματος ομολογιακών δανείων, καθώς και τα έσοδα από τις προνομιούχες μετοχές των τραπεζών, ήταν υψηλότερα από τις δεδουλευμένες δαπάνες. Για τα υπόλοιπα τρίμηνα η δαπάνη της υποστήριξης ήταν μεγαλύτερη από τα έσοδα.

Table 12. GREECE: MAIN AGGREGATES OF GENERAL GOVERNMENT, QUARTERLY DATA, 2018 - 2021⁽¹⁾*In million €. Non-seasonally adjusted data*

	2019 Q4	2020 Q1	2020 Q2	2020 Q3	2020 Q4	2021 Q1	
Revenue	25,922	17,331	18,099	21,413	27,672	16,242	Revenue
Taxes on production and imports, receivable	8,955	5,963	5,271	7,179	8,808	5,686	Taxes on production and imports, receivable
Taxes on income and property, receivable	4,571	3,017	4,537	2,773	4,864	2,742	Taxes on income and property, receivable
Social contributions	6,938	6,473	5,493	6,817	6,670	5,964	Social contributions
Other	3,458	1,820	1,839	2,959	3,355	1,529	Other
Capital transfers, receivable	2,000	58	959	1,685	3,975	321	Capital transfers, receivable
Total expenditure	24,116	20,306	23,998	23,911	32,430	23,324	Total expenditure
Primary expenditure	22,790	19,062	22,742	22,686	31,210	22,221	Primary expenditure
Compensation of employees, payable	5,528	5,396	5,569	5,555	5,733	5,425	Compensation of employees, payable
Social benefits	10,154	9,597	9,595	9,644	10,642	9,966	Social benefits
Goods and services	3,010	1,431	1,913	2,158	3,203	1,576	Goods and services
Subsidies, payable	508	378	2,052	1,510	1,982	1,721	Subsidies, payable
Other current transfers, payable	755	816	832	618	882	932	Other current transfers, payable
Capital transfers, payable	2,835	1,444	2,781	3,201	8,768	2,601	Capital transfers, payable
Interest payments	1,326	1,244	1,256	1,225	1,220	1,103	Interest payments
Primary balance (excluding interest) ⁽²⁾	3,132	-1,731	-4,643	-1,273	-3,538	-5,979	Primary balance (excluding interest) ⁽²⁾
Overall balance	1,806	-2,975	-5,899	-2,498	-4,758	-7,082	Overall balance
Gross debt (Maastricht) ⁽³⁾	331,073	329,616	333,838	337,661	341,023	344,156	Gross debt (Maastricht) ⁽³⁾
Memorandum item:							Memorandum item:
Support to financial institutions ⁽⁴⁾ (sign is negative when expenditures exceed revenues)	157	-8	-26	-1	9	10	Support to financial institutions ⁽⁴⁾ (sign is negative when expenditures exceed revenues)
(% of revenues)							(% of revenues)
Taxes on production and imports, receivable	34.5	34.4	29.1	33.5	31.8	35.0	Taxes on production and imports, receivable
Taxes on income and property, receivable	17.6	17.4	25.1	13.0	17.6	16.9	Taxes on income and property, receivable
Social contributions	26.8	37.3	30.3	31.8	24.1	36.7	Social contributions
Other	13.3	10.5	10.2	13.8	12.1	9.4	Other
Capital transfers, receivable	7.7	0.3	5.3	7.9	14.4	2.0	Capital transfers, receivable
(% of total expenditure)							(% of total expenditure)
Primary expenditure	94.5	93.9	94.8	94.9	96.2	95.3	Primary expenditure
Compensation of employees, payable	22.9	26.6	23.2	23.2	17.7	23.3	Compensation of employees, payable
Social benefits	42.1	47.3	40.0	40.3	32.8	42.7	Social benefits
Goods and services	12.5	7.0	8.0	9.0	9.9	6.8	Goods and services
Subsidies, payable	2.1	1.9	8.6	6.3	6.1	7.4	Subsidies, payable
Other current transfers, payable	3.1	4.0	3.5	2.6	2.7	4.0	Other current transfers, payable
Capital transfers, payable	11.8	7.1	11.6	13.4	27.0	11.2	Capital transfers, payable
Interest payments	5.5	6.1	5.2	5.1	3.8	4.7	Interest payments
(Year-on-year change %)							(Year-on-year change %)
Revenue	-0.8	-2.8	-18.8	-10.1	6.8	-6.3	Revenue
Taxes on production and imports, receivable	-4.1	-10.3	-27.3	-18.5	-1.6	-4.6	Taxes on production and imports, receivable
Taxes on income and property, receivable	-8.3	9.8	-10.0	-49.2	6.4	-9.1	Taxes on income and property, receivable
Social contributions	3.8	-3.2	-15.4	4.4	-3.9	-7.9	Social contributions
Other	1.9	16.4	-41.7	19.0	-3.0	-16.0	Other
Capital transfers, receivable	15.3	-68.0	175.6	209.7	98.8	453.4	Capital transfers, receivable
Total expenditure	-7.3	2.7	7.2	11.3	34.5	14.9	Total expenditure
Primary expenditure	-7.0	3.6	8.5	12.9	36.9	16.6	Primary expenditure
Compensation of employees, payable	-0.4	2.3	-0.9	1.4	3.7	0.5	Compensation of employees, payable
Social benefits	-2.8	2.7	-8.7	1.2	4.8	3.8	Social benefits
Goods and services	-3.4	1.9	-16.5	13.8	6.4	10.1	Goods and services
Subsidies, payable	36.9	6.8	373.9	181.2	290.2	355.3	Subsidies, payable
Other current transfers, payable	-20.4	-15.8	55.8	-0.2	16.8	14.2	Other current transfers, payable
Capital transfers, payable	-30.4	37.4	76.1	57.2	209.3	80.1	Capital transfers, payable
Interest payments	-12.3	-9.3	-11.6	-11.6	-8.0	-11.3	Interest payments

Source: National Accounts Division ELSTAT.

(1) Provisional data.

(2) General Government primary balance is defined here as General Government balance (according to ESA 2010) minus interest expenditure of General Government entities to other sectors. The effect of support to financial institutions is included in this measure of the primary balance. The measure of the primary balance presented here differs from the definition of primary balance used under the Economic Adjustment Program for Greece.

(3) Debt as defined in the Maastricht Treaty.

(4) For the fourth quarter of 2019, the fourth quarter of 2020 and the first quarter of 2021, the impact of the support to financial institutions has been positive for the General Government balance. This is due to the fees accruing on the inter-bank lending guarantees and the bond loan scheme, and the revenues from bank preference shares, being greater than the expenditures accrued. For the remaining quarters, the expenditures of the support were larger than the related revenues.

Έσοδα Γενικής Κυβέρνησης (σε δισ. €)
Revenue of General Government (in bil. €)



— Φόροι στην παραγωγή και στις εισαγωγές – Taxes on production and imports
 - - Φόροι στο εισόδημα – Taxes on income
 ···· Κοινωνικές εισφορές – Social contributions

Έξοδα Γενικής Κυβέρνησης (σε δισ. €)
Expenditure of General Government (in bil. €)

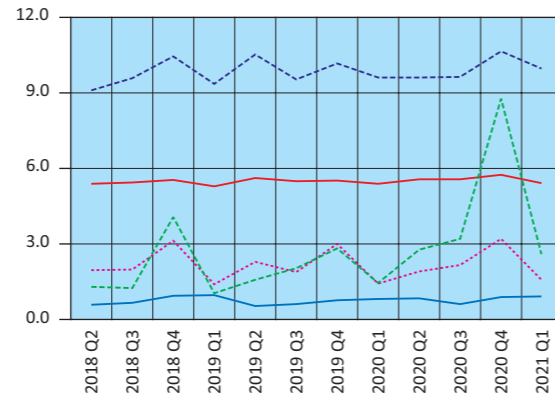

— Αμοιβές εξαρτημένης εργασίας – Compensation of employees
 - - Κοινωνικές παροχές – Social benefits
 ···· Προϊόντα και υπηρεσίες – Goods and services
 — Λοιπές τρέχουσες μεταβιβάσεις – Other current transfers
 - - Κεφαλαιακές μεταβιβάσεις – Capital transfers

Έσοδα - Πρωτογενείς δαπάνες - Συνολικές δαπάνες (σε δισ. €)
Revenue - Primary expenditure - Total expenditure (in bil. €)

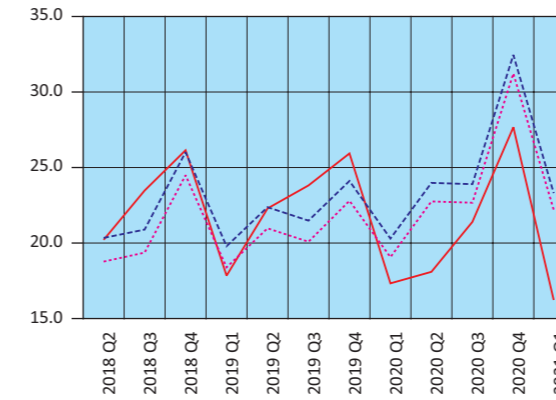

— Έσοδα – Revenue
 - - Συνολικές δαπάνες – Total expenditure
 ···· Πρωτογενείς δαπάνες – Primary expenditure

Πρωτογενές ισοζύγιο και ισοζύγιο Γενικής Κυβέρνησης (σε δισ. €)
Primary balance and overall balance of General Government (in bil. €)

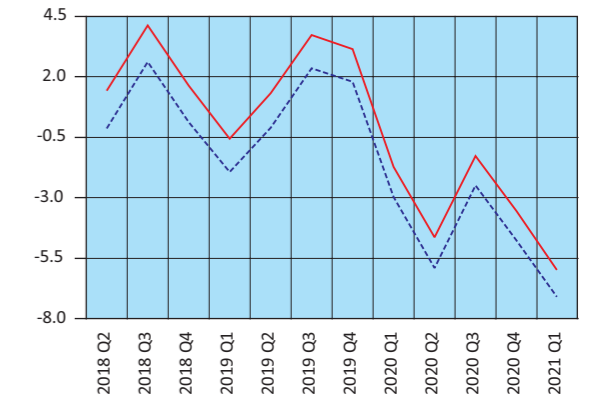

— Πρωτογενές ισοζύγιο – Primary balance
 - - Ισοζύγιο Γενικής Κυβέρνησης – Overall balance of General Government

Πίνακας 13. ΕΛΛΑΣ: ΧΡΕΟΣ ΓΕΝΙΚΗΣ ΚΥΒΕΡΝΗΣΗΣ, 2010 - 2021

Σε εκατομμύρια €

	2010	2011	2012 ⁽¹⁾	2013	2014	2015
Ονομαστική αξία υπολοίπου χρέους στο τέλος του έτους	330,570	356,235	305,085	320,498	319,629	311,729
Νόμισμα και καταθέσεις	1,203	1,106	1,055	1,088	6,374	5,546
Χρεόγραφα εκτός από μετοχές, χωρίς χρηματοοικονομικά παράγωγα	262,555	251,622	93,432	79,194	69,466	61,084
Βραχυπρόθεσμα (≤1 έτους)	8,273	10,850	15,309	10,872	12,190	10,884
Μακροπρόθεσμα (>1 έτους)	254,282	240,772	78,123	68,322	57,276	50,200
Δάνεια	66,812	103,507	210,598	240,216	243,789	245,099
Βραχυπρόθεσμα	3,169	2,918	2,491	2,164	2,370	1,509
Μακροπρόθεσμα	63,643	100,589	208,107	238,052	241,419	243,590
(% του χρέους)						
Νόμισμα και καταθέσεις	0.4	0.3	0.3	0.3	2.0	1.8
Χρεόγραφα εκτός από μετοχές, χωρίς χρηματοοικονομικά παράγωγα	79.4	70.6	30.6	24.7	21.7	19.6
Βραχυπρόθεσμα	2.5	3.0	5.0	3.4	3.8	3.5
Μακροπρόθεσμα	76.9	67.6	25.6	21.3	17.9	16.1
Δάνεια	20.2	29.1	69.0	75.0	76.3	78.6
Βραχυπρόθεσμα	1.0	0.8	0.8	0.7	0.7	0.5
Μακροπρόθεσμα	19.3	28.2	68.2	74.3	75.5	78.1

Πηγή: Διεύθυνση Εθνικών Λογαριασμών ΕΛΣΤΑΤ.

(1) Περιλαμβάνει μείωση του χρέους στο πλαίσιο της πρωτοβουλίας «Συμμετοχή του ιδιωτικού τομέα» (PSI).

Table 13. GREECE: GENERAL GOVERNMENT DEBT, 2010 - 2021

In million €

	2016	2017	2018	2019	2020	2021 Q1	
Nominal value of debt outstanding at the end of the year	315,012	317,481	334,721	331,073	341,023	344,156	
Currency and deposits	5,987	6,008	6,245	6,577	6,548	6,657	
Securities other than shares, excl. financial derivatives	57,162	54,938	52,882	57,854	67,167	74,814	
Short-term (≤1 year)	10,087	14,261	11,144	11,752	11,121	11,452	
Long-term (>1 year)	47,075	40,677	41,738	46,102	56,046	63,362	
Loans	251,863	256,535	275,594	266,642	267,308	262,685	
Short-term	2,198	2,036	2,241	2,267	2,242	933	
Long-term	249,665	254,499	273,353	264,375	265,066	261,752	
(% of debt)							
Currency and deposits	1.9	1.9	1.9	2.0	1.9	1.9	
Securities other than shares, excl. financial derivatives	18.1	17.3	15.8	17.5	19.7	21.7	
Short-term	3.2	4.5	3.3	3.5	3.3	3.3	
Long-term	14.9	12.8	12.5	13.9	16.4	18.4	
Loans	80.0	80.8	82.3	80.5	78.4	76.3	
Short-term	0.7	0.6	0.7	0.7	0.7	0.3	
Long-term	79.3	80.2	81.7	79.9	77.7	76.1	

Source: National Accounts Division ELSTAT.

(1) Includes debt reduction under the private sector involvement (PSI) initiative.

Δομή χρέους Γενικής Κυβέρνησης (ποσοστό % συνόλου)
Structure of General Government debt (percentage of total)

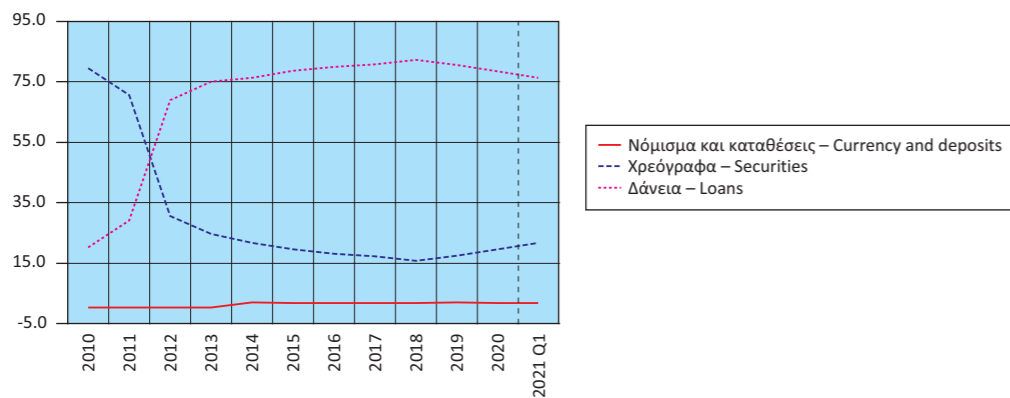

Διαχρονική εξέλιξη του χρέους ως ποσοστό (%) του ΑΕΠ
Evolution of debt as percentage of GDP

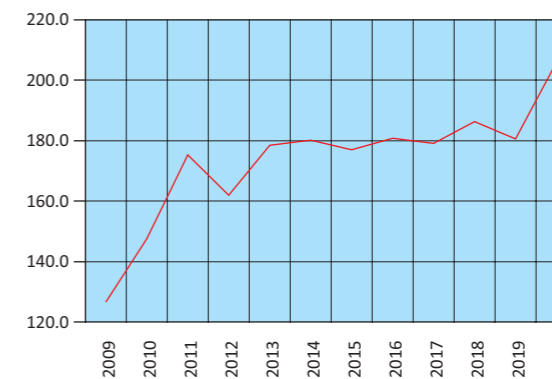

Πίνακας 14. ΕΛΛΑΣ: ΠΛΗΘΥΣΜΟΣ ΗΛΙΚΙΑΣ 15 ΕΤΩΝ ΚΑΙ ΑΝΩ, ΚΑΤΑ ΚΑΤΑΣΤΑΣΗ ΑΠΑΣΧΟΛΗΣΗΣ, ΤΡΙΜΗΝΙΑΙΑ ΣΤΟΙΧΕΙΑ, 2014 - 2021

Σε χιλιάδες

Περίοδος αναφοράς	Γενικό σύνολο (1) Grand total	Εργατικό δυναμικό				
		Σύνολο Total	Ποσοστό (%) επί του πληθυσμού Percent of population	Απασχολούμενοι Employed	Ποσοστό (%) επί του εργατικού δυναμικού Percent of labour force	Άνεργοι Unemployed
2014 Β' Τρίμηνο	9,286.6	4,819.2	51.9	3,539.1	73.4	1,280.1
Γ' »	9,277.5	4,816.3	51.9	3,586.9	74.5	1,229.4
Δ' Τρίμηνο	9,268.5	4,781.1	51.6	3,535.3	73.9	1,245.9
2015 Α' Τρίμηνο	9,259.1	4,777.0	51.6	3,504.4	73.4	1,272.5
Β' »	9,250.7	4,805.7	51.9	3,625.5	75.4	1,180.1
Γ' »	9,242.3	4,831.6	52.3	3,671.1	76.0	1,160.5
Δ' Τρίμηνο	9,234.1	4,816.3	52.2	3,641.7	75.6	1,174.7
2016 Α' Τρίμηνο	9,226.3	4,801.4	52.0	3,606.3	75.1	1,195.1
Β' »	9,217.2	4,814.7	52.2	3,702.6	76.9	1,112.1
Γ' »	9,208.3	4,829.3	52.4	3,736.7	77.4	1,092.6
Δ' Τρίμηνο	9,199.4	4,772.6	51.9	3,648.6	76.4	1,124.0
2017 Α' Τρίμηνο	9,190.7	4,774.0	51.9	3,659.3	76.7	1,114.7
Β' »	9,181.4	4,808.0	52.4	3,791.4	78.9	1,016.6
Γ' »	9,172.3	4,793.8	52.3	3,823.7	79.8	970.1
Δ' Τρίμηνο	9,163.3	4,743.1	51.8	3,736.3	78.8	1,006.8
2018 Α' Τρίμηνο	9,154.0	4,725.0	51.6	3,723.8	78.8	1,001.2
Β' »	9,144.7	4,766.4	52.1	3,860.4	81.0	906.0
Γ' »	9,135.5	4,765.9	52.2	3,894.2	81.7	871.8
Δ' Τρίμηνο	9,126.4	4,714.8	51.7	3,833.7	81.3	881.1
2019 Α' Τρίμηνο	9,117.3	4,721.1	51.8	3,814.0	80.8	907.1
Β' »	9,108.0	4,761.5	52.3	3,956.4	83.1	805.0
Γ' »	9,098.9	4,748.9	52.2	3,971.9	83.6	777.0
Δ' Τρίμηνο	9,089.9	4,688.2	51.6	3,901.8	83.2	786.4
2020 Α' Τρίμηνο	9,083.8	4,597.7	50.6	3,852.6	83.8	745.1
Β' »	9,080.5	4,612.3	50.8	3,844.0	83.3	768.3
Γ' »	9,077.3	4,683.2	51.6	3,926.8	83.8	756.4
Δ' Τρίμηνο	9,074.2	4,628.6	51.0	3,878.5	83.8	750.1
2021 Α' Τρίμηνο	9,070.8	4,370.5	48.2	3,625.1	82.9	745.4

Πηγή: Διεύθυνση Στατιστικών Πληθυσμού, Απασχόλησης και Κόστους Ζωής ΕΛΣΤΑΤ.

(1) Συνολικός πληθυσμός ατόμων που διαμένουν σε ιδιωτικά νοικοκυριά, ηλικίας 15 ετών και άνω, όπως εκτιμάται με βάση τα αποτελέσματα της Απογραφής Πληθυσμού 2011.

Table 14. GREECE: POPULATION AGED 15 YEARS AND OVER BY EMPLOYMENT STATUS, QUARTERLY DATA, 2014 - 2021

In thousands

Reference period	Labour force					Μη οικονομικά ενεργός πληθυσμός Economically non-active population
	Ποσοστό (%) επί του εργατικού δυναμικού Percent of labour force	Μέσο ετήσιο ποσοστό (%) ανεργίας Annual average unemployment rate (%)	Ετήσια μεταβολή (%) εργατικού δυναμικού Year-on-year change (%) of labour force	Ετήσια μεταβολή (%) στο πλήθος απασχολούμενων Year-on-year change (%) in the number of employed	Ετήσια μεταβολή (%) στο πλήθος ανέργων Year-on-year change (%) in the number of unemployed	
2014 2nd Quarter	26.6		-0.9	0.1	-3.6	4,467.4
3rd »	25.5	26.5	-0.8	1.5	-6.9	4,461.2
4th Quarter	26.1		-0.7	1.6	-6.8	4,487.4
2015 1st Quarter	26.6		-1.0	0.6	-5.2	4,482.2
2nd »	24.6	24.9	-0.3	2.4	-7.8	4,445.0
3rd »	24.0		0.3	2.3	-5.6	4,410.7
4th Quarter	24.4		0.7	3.0	-5.7	4,417.8
2016 1st Quarter	24.9		0.5	2.9	-6.1	4,424.9
2nd »	23.1	23.5	0.2	2.1	-5.8	4,402.5
3rd »	22.6		0.0	1.8	-5.9	4,379.0
4th Quarter	23.6		-0.9	0.2	-4.3	4,426.9
2017 1st Quarter	23.3		-0.6	1.5	-6.7	4,416.7
2nd »	21.1	21.5	-0.1	2.4	-8.6	4,373.4
3rd »	20.2		-0.7	2.3	-11.2	4,378.5
4th Quarter	21.2		-0.6	2.4	-10.4	4,420.2
2018 1st Quarter	21.2		-1.0	1.8	-10.2	4,429.1
2nd »	19.0	19.3	-0.9	1.8	-10.9	4,378.3
3rd »	18.3		-0.6	1.8	-10.1	4,369.5
4th Quarter	18.7		-0.6	2.6	-12.5	4,411.6
2019 1st Quarter	19.2		-0.1	2.4	-9.4	4,396.2
2nd »	16.9	17.3	-0.1	2.5	-11.1	4,346.6
3rd »	16.4		-0.4	2.0	-10.9	4,350.0
4th Quarter	16.8		-0.6	1.8	-10.7	4,401.7
2020 1st Quarter	16.2		-2.6	1.0	-17.9	4,486.1
2nd »	16.7	16.3	-3.1	-2.8	-4.6	4,468.2
3rd »	16.2		-1.4	-1.1	-2.6	4,394.1
4th Quarter	16.2		-1.3	-0.6	-4.6	4,445.6
2021 1st Quarter	17.1		-4.9	-5.9	0.0	4,700.3

Source: Population, Employment and Cost of Living Statistics Division ELSTAT.

(1) Total number of persons residing in private households, aged 15 years and over, according to the results of the 2011 Population Census.

Εργατικό δυναμικό, απασχολούμενοι, άνεργοι (ετήσια μεταβολή %)
Labour force, employed, unemployed (year-on-year change %)

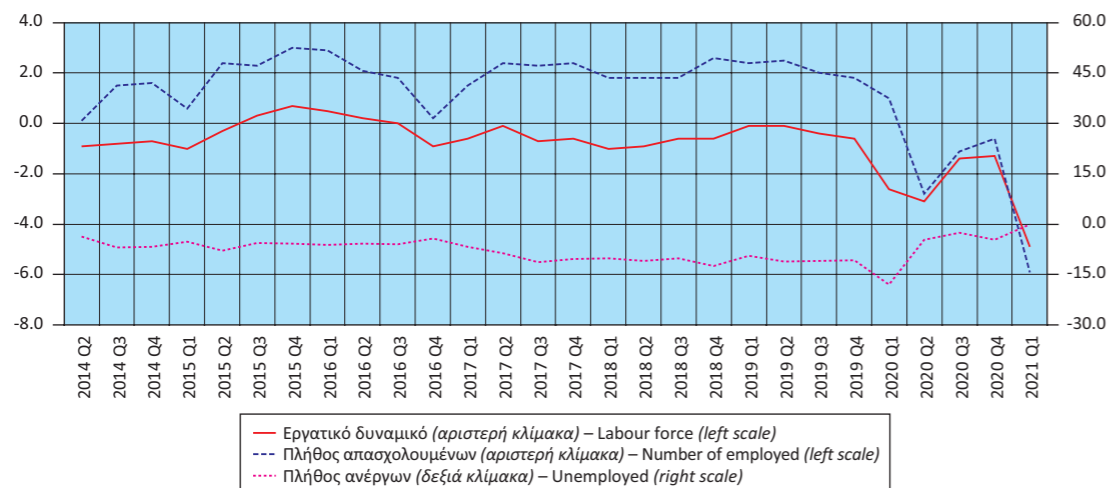

Πίνακας 15. ΕΛΛΑΣ: ΠΟΣΟΣΤΟ (%) ΑΝΕΡΓΙΑΣ ΓΙΑ ΤΟ ΣΥΝΟΛΟ ΤΟΥ ΠΛΗΘΥΣΜΟΥ, ΓΙΑ ΑΡΡΕΝΕΣ - ΘΗΛΕΙΣ ΚΑΙ ΓΙΑ ΑΤΟΜΑ ΗΛΙΚΙΑΣ 15 - 29 ΕΤΩΝ⁽¹⁾, 2008 - 2020

Table 15. GREECE: UNEMPLOYMENT RATE (%) FOR TOTAL POPULATION, MALES - FEMALES AND FOR PERSONS AGED 15 - 29 YEARS⁽¹⁾, 2008 - 2020

Έτος Year	Σύνολο Total	Άρρενες Males	Θήλειες Females	Άτομα ηλικίας 15 - 29 ετών Persons aged 15 - 29 years
2008	7.8	5.1	11.5	16.2
2009	9.6	7.0	13.3	18.8
2010	12.7	10.0	16.3	24.4
2011	17.9	15.1	21.5	34.8
2012	24.4	21.5	28.2	43.7
2013	27.5	24.5	31.3	48.7
2014	26.5	23.6	30.2	45.0
2015	24.9	21.7	28.9	41.3
2016	23.5	19.9	28.1	38.4
2017	21.5	17.8	26.1	35.6
2018	19.3	15.4	24.2	32.3
2019	17.3	14.0	21.5	28.9
2020	16.3	13.5	19.8	29.8

Πηγή: Διεύθυνση Στατιστικών Πληθυσμού, Απασχόλησης και Κόστους Ζωής ΕΛΣΤΑΤ. Source: Population, Employment and Cost of Living Statistics Division ELSTAT.
(1) Τα στοιχεία αναφέρονται στους μέσους ετήσιους όρους. (1) Data refer to the annual average.

Πίνακας 16. ΕΛΛΑΣ: ΑΠΑΣΧΟΛΟΥΜΕΝΟΙ 15 ΕΤΩΝ ΚΑΙ ΑΝΩ, ΚΑΤΑ ΚΛΑΔΟ ΟΙΚΟΝΟΜΙΚΗΣ ΔΡΑΣΤΗΡΙΟΤΗΤΑΣ, 2009 - 2021

	2009	2010	2011	2012	2013	2014	2015
<i>(Απόλυτοι αριθμοί σε χιλιάδες)</i>							
Σύνολο	4,556.0	4,389.8	4,054.3	3,695.0	3,513.2	3,536.2	3,610.7
Γεωργία, δασοκομία και αλιεία	532.9	544.2	500.7	480.5	481.1	479.9	465.7
Βιομηχανία, συμπεριλαμβανομένης της ενέργειας	592.0	540.2	471.4	410.4	384.3	378.1	394.2
Κατασκευές	370.7	319.6	245.8	200.9	162.3	151.6	145.2
Εμπόριο, ξενοδοχεία και εστιατόρια, μεταφορές και επικοινωνίες	1,428.9	1,380.0	1,298.1	1,163.2	1,114.2	1,146.9	1,206.3
Χρηματοπιστωτικές δραστηριότητες, δραστηριότητες σχετικές με την ακίνητη περιουσία, εκμισθώσεις και επιχειρηματικές δραστηριότητες	457.3	438.0	432.4	424.9	394.2	400.2	409.7
Άλλες υπηρεσίες	1,174.3	1,167.8	1,106.0	1,015.1	977.1	979.6	989.6
<i>(Ποσοστιαία αναλογία %)</i>							
Σύνολο	100.0	100.0	100.0	100.0	100.0	100.0	100.0
Γεωργία, δασοκομία και αλιεία	11.7	12.4	12.3	13.0	13.7	13.6	12.9
Βιομηχανία, συμπεριλαμβανομένης της ενέργειας	13.0	12.3	11.6	11.1	10.9	10.7	10.9
Κατασκευές	8.1	7.3	6.1	5.4	4.6	4.3	4.0
Εμπόριο, ξενοδοχεία και εστιατόρια, μεταφορές και επικοινωνίες	31.4	31.4	32.0	31.5	31.7	32.4	33.4
Χρηματοπιστωτικές δραστηριότητες, δραστηριότητες σχετικές με την ακίνητη περιουσία, εκμισθώσεις και επιχειρηματικές δραστηριότητες	10.0	10.0	10.7	11.5	11.2	11.3	11.3
Άλλες υπηρεσίες	25.8	26.6	27.3	27.5	27.8	27.7	27.4

Πηγή: Διεύθυνση Στατιστικών Πληθυσμού, Απασχόλησης και Κόστους Ζωής ΕΛΣΤΑΤ.

(1) Από το 2008, τα στοιχεία δεν είναι απολύτως συγκρίσιμα με τα στοιχεία των προηγούμενων ετών, λόγω της εφαρμογής του νέου κώδικα ταξινόμησης των κλάδων οικονομικής δραστηριότητας.

Ποσοστό (%) ανεργίας για το σύνολο του πληθυσμού, για άρρενες - θήλειες και για άτομα ηλικίας 15 - 29 ετών
Unemployment rate (%) for total population, males - females and for persons aged 15 - 29 years

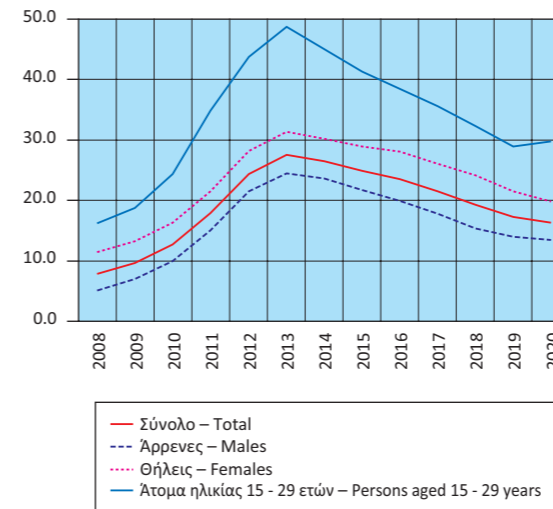

Ποσοστό (%) απασχολούμενων, κατά κλάδο οικονομικής δραστηριότητας
Percentage of persons employed by branch of economic activity

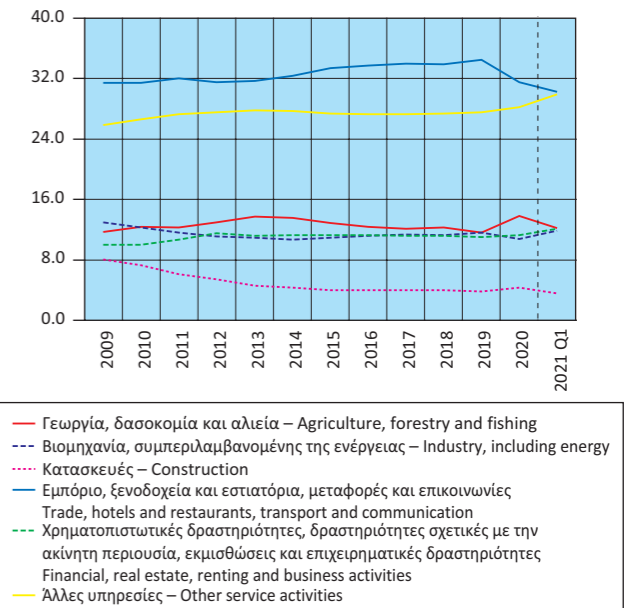

Table 16. GREECE: EMPLOYED PERSONS AGED 15 YEARS AND OVER BY BRANCH OF ECONOMIC ACTIVITY, 2009 - 2021

	2016	2017	2018	2019	2020	2021Q1	
<i>(Absolute numbers in thousands)</i>							
Σύνολο	3,673.6	3,752.7	3,828.0	3,911.0	3,875.5	3,625.1	Total
Γεωργία, δασοκομία και αλιεία	454.5	453.4	469.6	453.6	412.0	443.8	Agriculture, forestry and fishing
Βιομηχανία, συμπεριλαμβανομένης της ενέργειας	412.9	428.9	432.1	452.3	440.7	431.1	Industry, including energy
Κατασκευές	147.1	149.3	151.6	147.6	140.8	132.0	Construction
Εμπόριο, ξενοδοχεία και εστιατόρια, μεταφορές και επικοινωνίες	1,238.9	1,275.4	1,298.3	1,349.1	1,327.4	1,095.6	Trade, hotels and restaurants, transport and communication
Χρηματοπιστωτικές δραστηριότητες, δραστηριότητες σχετικές με την ακίνητη περιουσία, εκμισθώσεις και επιχειρηματικές δραστηριότητες	415.9	421.3	428.7	432.0	442.4	440.4	Financial, real estate, renting and business activities
Άλλες υπηρεσίες	1,004.3	1,024.4	1,047.7	1,076.4	1,112.2	1,082.1	Other service activities
<i>(In percent of total)</i>							
Σύνολο	100.0	100.0	100.0	100.0	100.0	100.0	Total
Γεωργία, δασοκομία και αλιεία	12.4	12.1	12.3	11.6	13.8	12.2	Agriculture, forestry and fishing
Βιομηχανία, συμπεριλαμβανομένης της ενέργειας	11.2	11.4	11.3	11.6	10.8	11.9	Industry, including energy
Κατασκευές	4.0	4.0	4.0	3.8	4.3	3.6	Construction
Εμπόριο, ξενοδοχεία και εστιατόρια, μεταφορές και επικοινωνίες	33.7	34.0	33.9	34.5	31.5	30.2	Trade, hotels and restaurants, transport and communication
Χρηματοπιστωτικές δραστηριότητες, δραστηριότητες σχετικές με την ακίνητη περιουσία, εκμισθώσεις και επιχειρηματικές δραστηριότητες	11.3	11.2	11.2	11.0	11.3	12.1	Financial, real estate, renting and business activities
Άλλες υπηρεσίες	27.3	27.3	27.4	27.5	28.2	29.9	Other service activities

Source: Population, Employment and Cost of Living Statistics Division ELSTAT.

(1) From 2008 onwards, data are not fully comparable with those of previous years, due to the introduction of a new sectoral classification.

Πίνακας 17. ΕΛΛΑΣ: ΔΕΙΚΤΕΣ ΟΙΚΟΝΟΜΙΚΗΣ ΔΡΑΣΤΗΡΙΟΤΗΤΑΣ, 2018 - 2021

Ετήσια μεταβολή (%)

	2018	2019	2020	2019 Q3	2019 Q4	2020 Q1
Δείκτης Κύκλου Εργασιών στη Βιομηχανία ⁽⁵⁾	9.8	-0.5	-12.1	-1.1	-2.0	-2.2
1. Ενέργεια	21.7	-7.7	-34.9	-9.7	-9.6	-16.5
2. Ενδιάμεσα αγαθά	6.6	0.0	-2.0	-1.0	-4.4	2.5
3. Κεφαλαιουχικά αγαθά	7.3	5.6	-1.6	7.0	5.0	6.0
4. Διαρκή καταναλωτικά αγαθά	7.1	-0.4	-8.9	6.4	7.6	-1.1
5. Μη διαρκή καταναλωτικά αγαθά	2.8	5.2	-2.4	6.2	5.9	4.6
Δείκτης Κύκλου Εργασιών στη Βιομηχανία, εγχώρια αγορά ⁽⁵⁾	8.0	0.9	-12.1	0.2	1.4	-1.8
Δείκτης Κύκλου Εργασιών στη Βιομηχανία, εξωτ. αγορά ⁽⁵⁾	13.1	-3.1	-12.2	-3.7	-7.8	-3.0
Χώρες Ευρωζώνης	11.5	0.8	-6.5	-0.4	-5.5	6.2
Χώρες εκτός Ευρωζώνης	13.9	-5.0	-15.3	-5.2	-9.1	-8.0
Δείκτης Βιομηχανικής Παραγωγής (όγκος) ⁽⁵⁾	1.6	-0.7	-2.1	-0.1	-4.7	-1.1
1. Ενέργεια	0.1	-6.1	-4.4	-4.3	-14.2	-8.4
2. Ενδιάμεσα αγαθά	1.2	-0.7	-0.7	-2.7	-0.4	2.4
3. Κεφαλαιουχικά αγαθά	5.8	6.0	-0.2	6.5	6.3	3.5
4. Διαρκή καταναλωτικά αγαθά	1.7	1.7	-9.9	7.3	8.7	3.3
5. Μη διαρκή καταναλωτικά αγαθά	2.9	4.3	-0.7	5.3	-0.2	3.8
Δείκτης Παραγωγής στις Κατασκευές ⁽⁵⁾	-14.0	-6.0	-9.6	-9.9	-9.1	-6.2
Παραγωγή κτηρίων	-6.9	-6.2	-5.8	-5.0	-18.6	0.5
Παραγωγή έργων πολιτικού μηχανικού	-17.6	-5.9	-11.8	-12.6	-3.1	-10.7
Οικοδομική Δραστηριότητα						
Αριθμός οικοδομικών αδειών	10.3	12.6	9.2	20.7	24.5	42.7
Επιφάνεια (m ²)	23.4	7.0	9.2	31.6	10.4	54.8
Όγκος (m ³)	21.8	7.1	6.2	38.6	3.6	57.2
Δείκτες Κύκλου Εργασιών στον Τομέα των Μεταφορών ⁽⁵⁾						
1. Χερσαίες μεταφορές και μεταφορές μέσω αγωγών	-1.2	1.0	-17.8	4.0	-3.3	-7.4
2. Πλωτές μεταφορές	-0.2	6.3	-26.0	1.1	8.5	-3.5
3. Αεροπορικές μεταφορές	-0.1	6.3	-61.5	1.7	7.2	-16.1
4. Αποθήκευση και υποστηρικτικές προς τη μεταφορά δραστηριότητες	9.0	10.2	-14.6	11.5	12.1	-0.6
5. Ταξιδιωτικών πρακτορείων, γραφείων οργανωμένων ταξιδιών, υπηρεσιών κρατήσεων και συναφείς δραστηριότητες	25.6	3.1	-75.0	1.6	0.4	-28.8
Δείκτης Κύκλου Εργασιών στο Χονδρικό Εμπόριο ⁽⁵⁾	6.9	-1.7	-10.9	-2.8	-1.5	-2.2
Δείκτης Κύκλου Εργασιών στο Λιανικό Εμπόριο ^{(3) (5)}	2.0	1.3	-3.9	1.7	3.6	3.4
Δείκτης Όγκου στο Λιανικό Εμπόριο ^{(3) (5)}	1.5	0.8	-4.0	1.6	2.8	2.0
Δείκτης Κύκλου Εργασιών στον Τομέα Υπηρεσιών Παροχής Καταλύματος και Εστίασης ⁽⁵⁾	7.6	1.3	-62.7	6.1	4.8	-6.8
Δείκτης Κύκλου Εργασιών στον κλάδο Υπηρεσιών Παροχής Καταλύματος ⁽⁵⁾	6.5	-1.1	-78.0	4.0	1.2	-21.9
Δείκτης Κύκλου Εργασιών στον κλάδο Υπηρεσιών Εστίασης ⁽⁵⁾	9.3	4.9	-41.7	10.9	7.8	-2.0
Δείκτες Κύκλου Εργασιών στον Τομέα Ενημέρωσης και Επικοινωνίας ⁽⁵⁾						
1. Παραγωγή κινηματογραφικών ταινιών, βίντεο και τηλεοπτικών προγραμμάτων, ηχογραφήσεις και μουσικές εκδόσεις	9.0	-6.6	-17.5	-14.9	5.0	1.9
2. Δραστηριότητες προγραμματισμού και ραδιοτηλεοπτικών εκπομπών	14.1	6.1	0.4	1.5	4.2	-2.4
Δείκτες Κύκλου Εργασιών στον Τομέα Υπηρεσιών ⁽⁵⁾						
1. Εκδοτικές δραστηριότητες	-3.3	4.6	-7.6	-10.5	1.2	-6.4
2. Τηλεπικοινωνίες	0.6	2.4	-2.6	1.9	4.3	0.4
3. Πληροφορική	7.0	6.8	0.3	17.1	4.7	14.7
4. Δραστηριότητες σχετικές με την απασχόληση	16.3	19.4	4.4	19.6	17.1	2.8
5. Δραστηριότητες καθαρισμού	9.7	0.9	11.5	3.8	14.5	18.1
Δείκτης Απασχολούμενων Ατόμων στο Λιανικό Εμπόριο ⁽⁵⁾	0.9	0.8	0.5	1.8	2.0	3.1
Κίνηση Μουσείων και Αρχαιολογικών Χώρων ⁽⁴⁾	12.6	4.1	-80.7	3.7	2.5	-37.1
Εισπράξεις Μουσείων και Αρχαιολογικών Χώρων ⁽⁴⁾	12.5	12.5	-83.8	12.4	15.3	-25.6

Πηγή: ΕΛΣΤΑΤ.

(1) Περιέχει προσωρινά στοιχεία.

(2) Τελευταία διαθέσιμα στοιχεία μηνός ή τριμήνου (όχι αθροιστικά έτους).

(3) Συμπεριλαμβάνονται καύσιμα και λιπαντικά αυτοκινήτων.

(4) Πηγή: Οργανισμός Διαχείρισης και Ανάπτυξης Πολιτιστικών Χώρων (ΟΔΑΠ).

(5) Έτος βάσης: 2015 = 100.0.

Table 17. GREECE: INDICES OF ECONOMIC ACTIVITY, 2018 - 2021

Year-on-year change (%)

	2020 Q2	2020 Q3	2020 Q4	2021 Q1	Τελευταία διαθέσιμη περίοδος ^{(1) (2)} Latest available period		
	-23.8	-14.0	-6.7	1.3	37.0	Μάιος/May 2021	Turnover Index in Industry ⁽⁵⁾
	-50.7	-40.5	-28.5	-6.1	114.6	Μάιος/May 2021	1. Energy
	-14.8	-1.5	7.5	8.0	31.6	Μάιος/May 2021	2. Intermediate goods
	-14.8	3.5	0.8	4.9	26.9	Μάιος/May 2021	3. Capital goods
	-29.6	10.0	-9.8	0.0	46.1	Μάιος/May 2021	4. Consumer durables
	-8.9	-3.9	-0.4	0.0	12.7	Μάιος/May 2021	5. Consumer non-durables
	-22.6	-15.3	-6.8	-3.9	23.8	Μάιος/May 2021	
	-25.9	-11.5	-6.6	10.3	61.5	Μάιος/May 2021	Turnover Index in Industry for the domestic market ⁽⁵⁾
	-15.0	-4.8	-10.6	4.2	51.1	Μάιος/May 2021	Turnover Index in Industry for the non-domestic market ⁽⁵⁾
	-31.9	-14.8	-4.3	14.2	68.6	Μάιος/May 2021	Eurozone countries
							Non-eurozone countries
	-7.8	-2.0	2.9	4.5	14.0	Μάιος/May 2021	Industrial Production Index (volume) ⁽⁵⁾
	-5.0	-6.6	3.5	7.6	9.8	Μάιος/May 2021	1. Energy
	-12.1	2.6	5.7	3.6	14.6	Μάιος/May 2021	2. Intermediate goods
	-9.3	3.4	2.1	4.2	33.6	Μάιος/May 2021	3. Capital goods
	-31.7	7.6	-10.8	-7.6	53.6	Μάιος/May 2021	4. Consumer durables
	-5.4	-1.6	1.0	2.5	11.4	Μάιος/May 2021	5. Consumer non-durables
	-27.9	-3.0	-1.0	-5.6	-5.6	2021 Q1	Production Index in Construction ⁽⁵⁾
	-20.4	-6.2	3.3	-15.1	-15.1	2021 Q1	Building construction
	-32.3	-1.2	-3.3	1.6	1.6	2021 Q1	Civil engineering
							Building Activity
	-2.0	13.8	-4.3	14.7	124.5	Απρ./Apr. 2021	Number of building permits
	-0.9	3.5	0.3	25.4	162.3	Απρ./Apr. 2021	Surface (m ²)
	0.0	-4.8	-0.6	28.5	117.8	Απρ./Apr. 2021	Volume (m ³)
							Turnover Indices in the Transport Sector ⁽⁵⁾
	-27.9	-22.1	-12.8	-12.0	-12.0	2021 Q1	1. Land transport and transport via pipelines
	-38.6	-29.5	-23.8	-16.5	-16.5	2021 Q1	2. Water transport
	-86.0	-69.0	-66.3	-61.8	-61.8	2021 Q1	3. Air transport
	-26.3	-19.1	-9.4	-8.5	-8.5	2021 Q1	4. Warehousing and support activities for transportation
							5. Travel agency, tour operator reservation service and related activities
							Turnover Indices in Wholesale Trade ⁽⁵⁾
	-20.3	-11.0	-9.0	2.6	2.6	2021 Q1	
	-10.1	-2.6	-5.7	-3.9	15.0	Μάιος/May 2021	Turnover Index in Retail Trade ^{(3) (5)}
	-10.4	-2.4	-4.8	-2.0	15.3	Μάιος/May 2021	Volume Index in Retail Trade ^{(3) (5)}
	-84.2	-63.1	-57.6	-59.6	-59.6	2021 Q1	Turnover Index in Accommodation and Food Services ⁽⁵⁾
	-97.0	-75.1	-65.8	-62.7	-62.7	2021 Q1	Turnover Index in Accommodation ⁽⁵⁾
	-65.0	-37.9	-51.6	-58.7	-58.7	2021 Q1	Turnover Index in Food Service Activities Sector ⁽⁵⁾
							Turnover Indices in Information and Communication ⁽⁵⁾
	-40.3	-3.7	-23.0	-21.6	-21.6	2021 Q1	1. Motion picture, video and television programme production, sound recording and music publishing activities
	-10.9	0.6	12.7	4.2	4.2	2021 Q1	2. Programming and broadcasting activities
							Turnover Indices for Specific Activities of the Services Sector ⁽⁵⁾
	-17.8	-2.6	-2.7	16.0	16.0	2021 Q1	1. Publishing activities
	-4.0	-4.3	-2.6	8.8	8.8	2021 Q1	2. Telecommunications
	-7.5	-12.6	7.3	10.4	10.4	2021 Q1	3. Computer programming, consultancy and related activities
	-0.1	6.4	8.0	16.9	16.9	2021 Q1	4. Employment activities
	12.6	18.1	0.6	3.0	3.0	2021 Q1	5. Cleaning activities
	0.3	-0.6	-0.9		-0.9	2020 Q4	Index of Number of Persons Employed in Retail Trade ⁽⁵⁾
	-98.6	-75.4	-85.2	-99.0	-94.3	Μάρτ. / March 2021	Museums and Archaeological Sites Attendance ⁽⁴⁾
	-98.9	-78.6	-83.8	-99.0	-92.8	Μάρτ. / March 2021	Receipts of Museums and Archaeological Sites ⁽⁴⁾

Source: ELSTAT.

(1) Contains provisional data.

(2) Latest available monthly or quarterly data (not cumulative annual data).

(3) Including automotive fuel.

(4) Hellenic Organization of Cultural Resources Development (HOCRED).

(5) Reference year: 2015 = 100.0.

Δείκτης Κύκλου Εργασιών στη Βιομηχανία
(ετήσια μεταβολή %)
Turnover Index in Industry
(y-o-y change %)

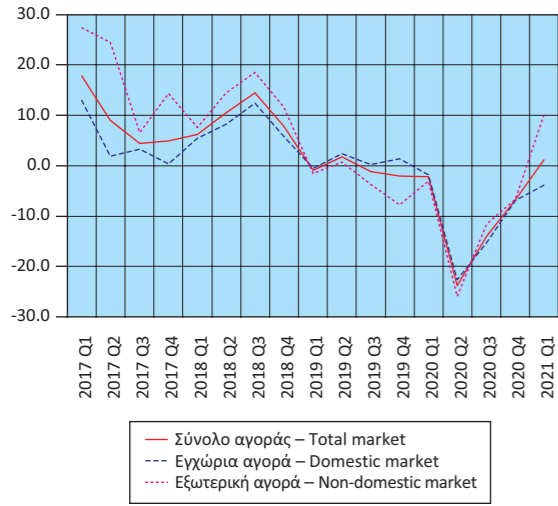

Δείκτης Κύκλου Εργασιών στη Βιομηχανία, εξωτερική αγορά
(ετήσια μεταβολή %)
Turnover Index in Industry for the non-domestic market
(y-o-y change %)

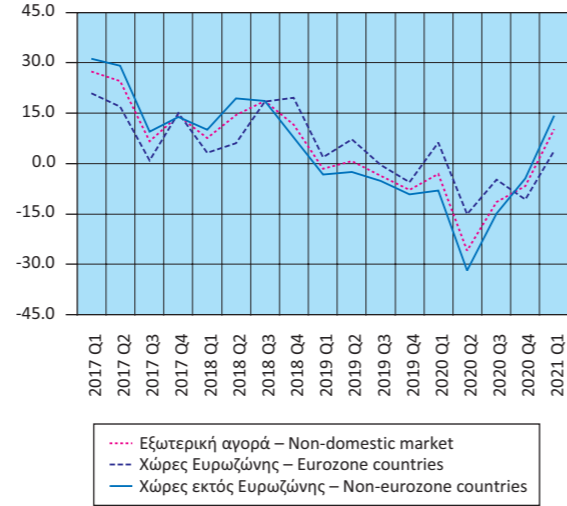

Δείκτης Βιομηχανικής Παραγωγής (όγκος)
(ετήσια μεταβολή %)
Industrial Production Index (volume)
(y-o-y change %)

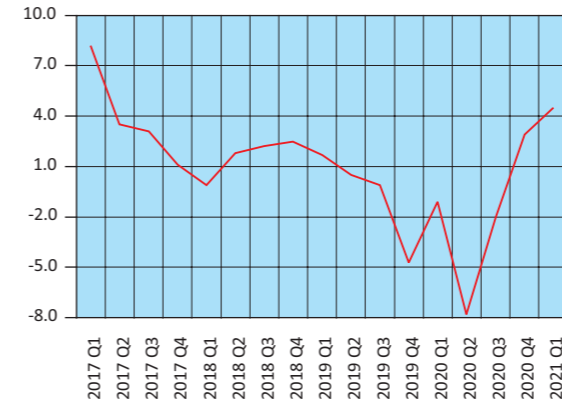

Δείκτης Βιομηχανικής Παραγωγής (όγκος), κατά ομάδες βιομηχανικών κλάδων 1, 2, 3
(ετήσια μεταβολή %)
Industrial Production Index (volume) by main industrial groupings 1, 2, 3
(y-o-y change %)

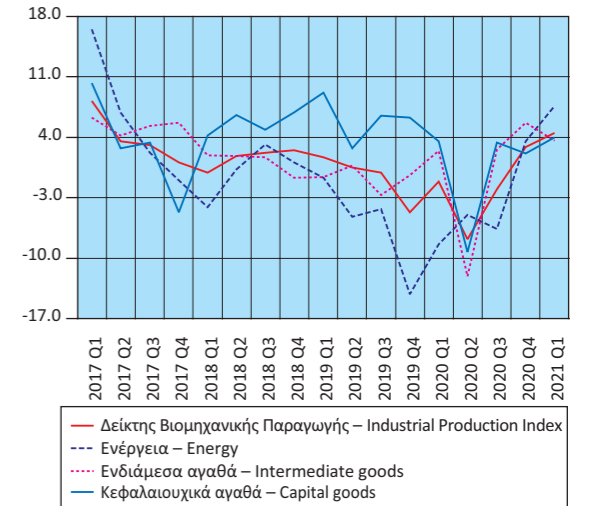

Δείκτης Παραγωγής στις Κατασκευές
(ετήσια μεταβολή %)
Production Index in Construction
(y-o-y change %)

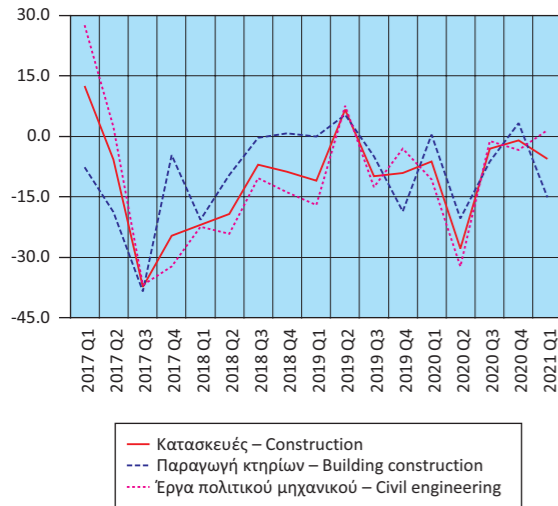

Οικοδομική Δραστηριότητα
(ετήσια μεταβολή %)
Building Activity
(y-o-y change %)

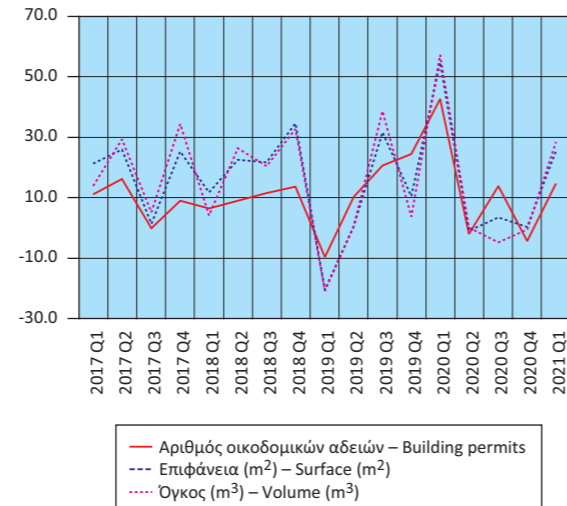

Δείκτης Βιομηχανικής Παραγωγής (όγκος), κατά ομάδες βιομηχανικών κλάδων 4, 5
(ετήσια μεταβολή %)
Industrial Production Index (volume) by main industrial groupings 4, 5
(y-o-y change %)

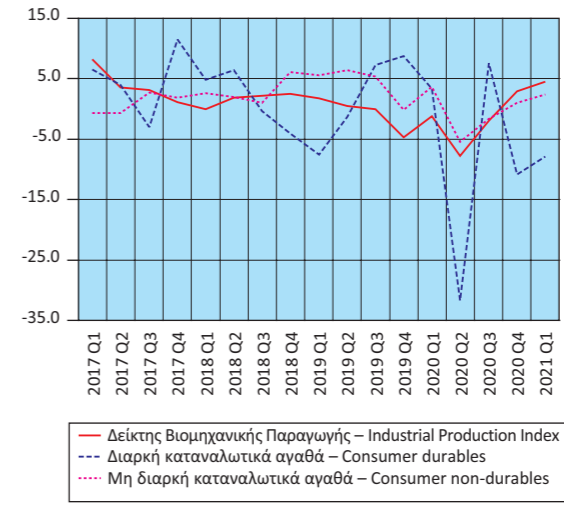

Δείκτες Κύκλου Εργασιών στον Τομέα των Μεταφορών (ετήσια μεταβολή %)
Turnover Indices in Transport (y-o-y change %)

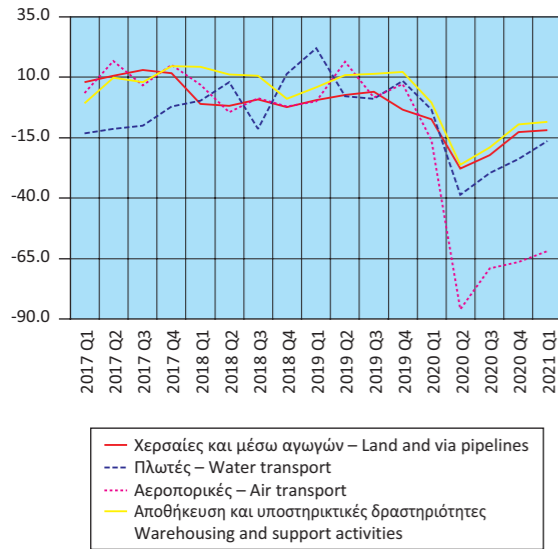

Δείκτες Κύκλου Εργασιών στο Λιανικό και Χονδρικό Εμπόριο (ετήσια μεταβολή %)
Turnover Indices in Retail and Wholesale Trade (y-o-y change %)

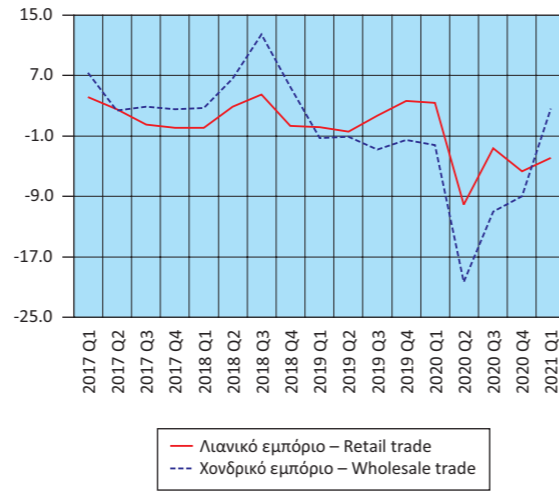

Δείκτες Κύκλου Εργασιών στον Τομέα Ενημέρωσης - Επικοινωνίας και Εκδοτικών Δραστηριοτήτων (ετήσια μεταβολή %)
Turnover Indices in Information - Communication and Publishing Activities (y-o-y change %)

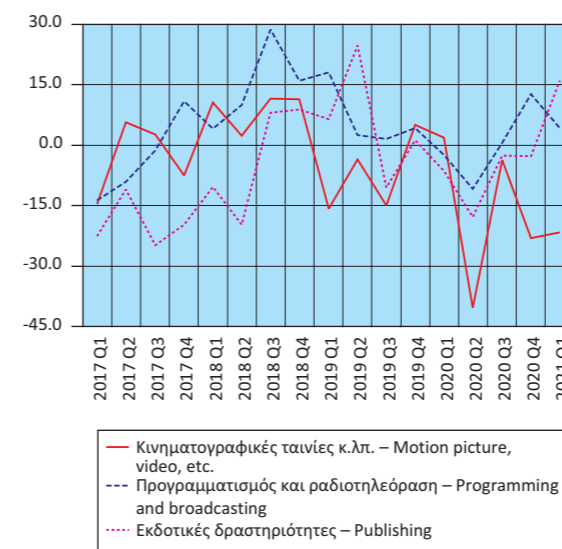

Δείκτες Κύκλου Εργασιών στις Τηλεπικοινωνίες και την Πληροφορική (ετήσια μεταβολή %)
Turnover Indices in Telecommunications and Computer Programming and Related Activities (y-o-y change %)

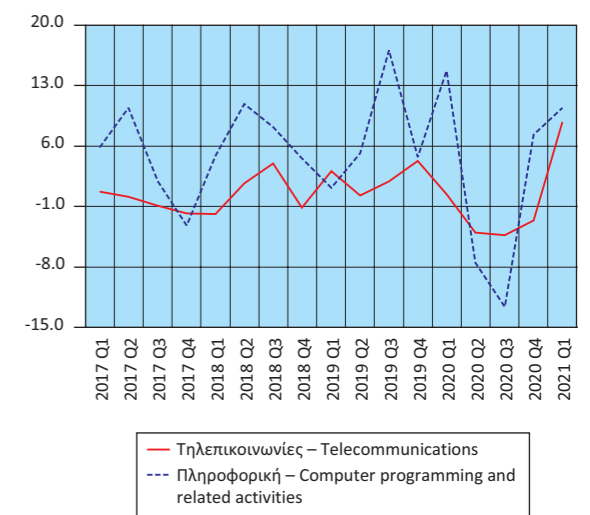

Δείκτες Όγκου και Απασχολούμενων Ατόμων στο Λιανικό Εμπόριο (ετήσια μεταβολή %)
Indices of Volume and Persons Employed in Retail Trade (y-o-y change %)

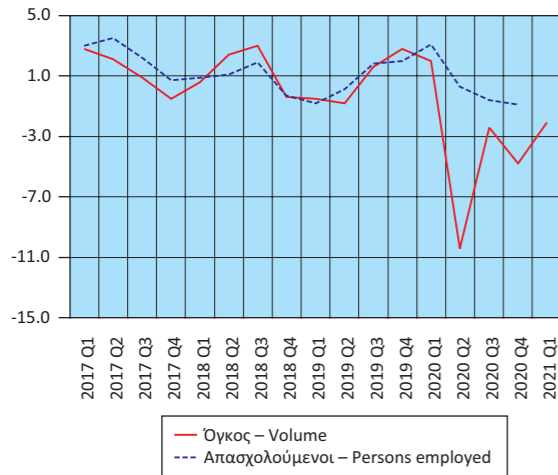

Δείκτης Κύκλου Εργασιών στον Τομέα Υπηρεσιών Παροχής Καταλύματος και Εστίασης (ετήσια μεταβολή %)
Turnover Index in Accommodation and Food Services (y-o-y change %)

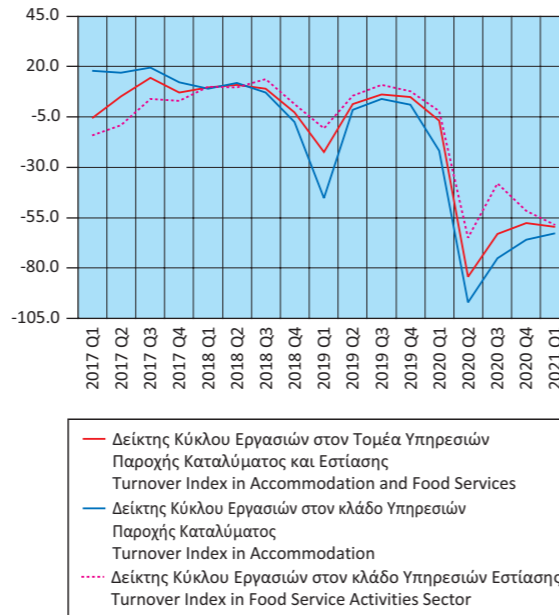

Δείκτες Κύκλου Εργασιών Δραστηριοτήτων σχετικών με την Απασχόληση και τον Καθαρισμό (ετήσια μεταβολή %)
Turnover Indices in Employment and Cleaning Activities (y-o-y change %)



Κίνηση και Εισπράξεις Μουσείων και Αρχαιολογικών Χώρων (ετήσια μεταβολή %)
Museums and Archaeological Sites Attendance and Receipts (y-o-y change %)

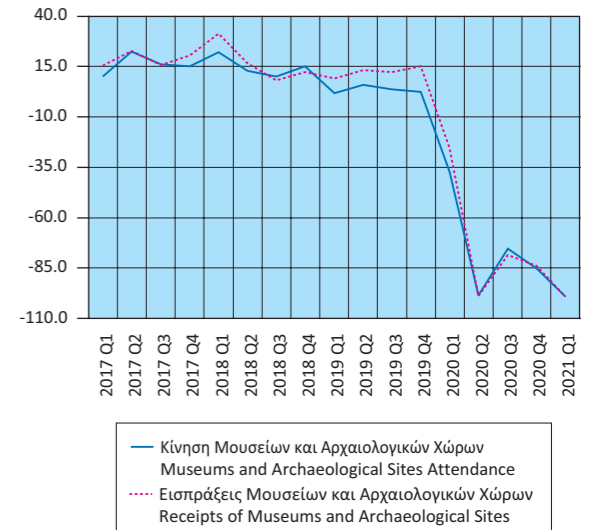

Πίνακας 18. ΕΛΛΑΣ: ΕΘΝΙΚΟΣ ΔΤΚ⁽¹⁾, Εν. ΔΤΚ⁽²⁾, Εν. ΔΤΚ-ΣΦ⁽³⁾, ΠΠ⁽⁴⁾ ΚΑΙ ΔΤΠΒ⁽⁵⁾, 2017 - 2021

Table 18. GREECE: CPI⁽¹⁾, HICP⁽²⁾, HICP-CT⁽³⁾, CI⁽⁴⁾ AND PPI⁽⁵⁾, 2017 - 2021

Μεταβολές (%)		Changes (%)														
Έτος και μήνας Year and month	Μεταβολή από μήνα σε μήνα Monthly rates of change					Μεταβολή με αντίστοιχο δείκτη προηγούμενου έτους Annual rates of change					Μεταβολή μέσου δείκτη δωδεκαμήνου με αντίστοιχο δείκτη προηγούμενου δωδεκαμήνου Annual average rates of change					
	ΔΤΚ CPI	Εν. ΔΤΚ HICP	Εν. ΔΤΚ-ΣΦ HICP-CT	ΠΠ CI	ΔΤΠΒ PPI	ΔΤΚ CPI	Εν. ΔΤΚ HICP	Εν. ΔΤΚ-ΣΦ HICP-CT	ΠΠ CI	ΔΤΠΒ PPI	ΔΤΚ CPI	Εν. ΔΤΚ HICP	Εν. ΔΤΚ-ΣΦ HICP-CT	ΠΠ CI	ΔΤΠΒ PPI	
	2017: 6	0.6	0.7	0.7	1.5	-1.5	1.0	0.9	0.2	0.4	1.4	0.3	0.8	-0.2	-0.4	2.4
7	-1.7	-1.2	-1.2	-2.6	0.4	1.0	0.9	0.2	0.6	3.0	0.5	0.9	0.0	-0.3	3.3	
8	-0.4	-0.3	-0.3	-1.0	0.9	0.9	0.6	-0.1	0.1	4.1	0.6	0.9	0.0	-0.2	4.0	
9	1.9	1.2	1.2	2.8	1.3	1.0	1.0	0.4	-0.1	4.8	0.8	1.0	0.1	-0.2	4.7	
10	0.1	-0.1	-0.1	0.4	0.3	0.7	0.5	-0.1	0.2	3.2	0.9	1.0	0.1	-0.2	5.0	
11	-0.7	-0.9	-0.9	-1.5	1.4	1.1	1.1	0.4	0.2	5.5	1.1	1.1	0.2	-0.1	5.6	
12	0.5	0.3	0.3	0.8	0.0	0.7	1.0	0.4	-0.2	2.1	1.1	1.1	0.3	0.0	5.3	
2018: 1	-1.6	-1.2	-1.3	-3.0	0.8	-0.2	0.2	0.1	-0.4	1.9	1.0	1.0	0.2	0.0	4.7	
2	-0.1	0.1	0.1	0.0	-1.3	0.1	0.4	0.3	0.1	-0.4	0.9	0.9	0.3	0.1	3.7	
3	1.5	1.2	1.2	2.6	-0.2	-0.2	0.2	0.1	-0.4	0.6	0.7	0.8	0.2	0.0	3.1	
4	0.9	1.0	1.0	1.3	2.0	0.0	0.5	0.4	0.1	2.0	0.6	0.7	0.2	0.1	2.6	
5	-0.3	0.1	0.1	-0.9	2.8	0.6	0.8	0.7	0.0	7.0	0.6	0.7	0.2	0.1	2.9	
6	1.0	0.9	0.9	1.4	-0.4	1.0	1.0	0.9	0.0	8.2	0.6	0.7	0.3	0.0	3.5	
7	-1.8	-1.4	-1.4	-3.0	0.4	0.9	0.8	0.7	-0.5	8.2	0.5	0.7	0.3	-0.1	3.9	
8	-0.3	-0.2	-0.2	-0.6	0.1	1.0	0.9	0.8	0.0	7.4	0.5	0.7	0.4	-0.1	4.2	
9	2.0	1.4	1.4	3.0	0.7	1.1	1.1	1.0	0.1	6.8	0.6	0.7	0.5	-0.1	4.3	
10	0.8	0.5	0.5	0.5	1.1	1.8	1.8	1.7	0.3	7.7	0.6	0.8	0.6	-0.1	4.7	
11	-1.5	-1.6	-1.6	-1.6	-3.2	1.0	1.1	1.0	0.1	2.9	0.6	0.8	0.7	-0.1	4.5	
12	0.1	-0.1	-0.1	1.2	-2.9	0.6	0.6	0.5	0.6	-0.1	0.6	0.8	0.7	0.0	4.3	
2019: 1	-1.8	-1.3	-1.2	-3.3	1.0	0.4	0.5	0.6	0.3	0.0	0.7	0.8	0.7	0.1	4.1	
2	0.1	0.3	0.3	-0.1	1.7	0.6	0.8	0.8	0.2	3.1	0.7	0.8	0.8	0.1	4.4	
3	1.8	1.4	1.4	2.8	1.1	0.9	1.0	1.1	0.4	4.4	0.8	0.9	0.8	0.1	4.8	
4	1.0	1.0	1.0	1.3	1.2	1.0	1.1	1.1	0.5	3.6	0.9	1.0	0.9	0.2	4.9	
5	-1.1	-0.4	-0.3	-1.1	-0.7	0.2	0.6	0.8	0.2	0.1	0.9	0.9	0.9	0.2	4.3	
6	0.5	0.6	1.8	1.5	-2.3	-0.3	0.2	1.6	0.3	-1.8	0.8	0.9	1.0	0.2	3.5	
7	-1.5	-1.2	-1.2	-2.4	1.3	0.0	0.4	1.8	1.0	-0.9	0.7	0.8	1.1	0.3	2.7	
8	-0.5	-0.6	-0.6	-0.8	-1.6	-0.2	0.1	1.4	0.7	-2.6	0.6	0.8	1.1	0.4	1.9	
9	2.1	1.5	1.5	3.0	1.3	-0.1	0.2	1.6	0.7	-2.0	0.5	0.7	1.2	0.4	1.1	
10	0.1	-0.1	-0.1	0.1	-1.5	-0.7	-0.3	1.0	0.4	-4.6	0.3	0.5	1.1	0.4	0.1	
11	-0.6	-0.7	-0.7	-1.0	2.6	0.2	0.5	1.9	1.0	1.1	0.2	0.5	1.2	0.5	0.0	
12	0.7	0.4	0.4	0.9	0.6	0.8	1.1	2.4	0.7	4.7	0.3	0.5	1.3	0.5	0.4	
2020: 1	-1.7	-1.3	-1.3	-3.3	-0.6	0.9	1.1	2.4	0.7	3.1	0.3	0.6	1.5	0.6	0.6	
2	-0.5	-0.4	-0.4	-0.4	-2.2	0.2	0.4	1.7	0.3	-0.8	0.3	0.5	1.6	0.6	0.3	
3	1.6	1.2	1.2	3.6	-7.4	0.0	0.2	1.5	1.1	-9.1	0.2	0.5	1.6	0.6	-0.8	
4	-0.5	-0.1	0.0	0.2	-4.1	-1.4	-0.9	0.5	-0.1	-13.9	0.0	0.3	1.5	0.6	-2.3	
5	-0.8	-0.2	-0.2	-0.7	1.8	-1.1	-0.7	0.6	0.4	-11.8	-0.1	0.2	1.5	0.6	-3.3	
6	0.0	-0.7	0.1	-0.3	2.6	-1.6	-1.9	-1.0	-1.4	-7.4	-0.3	0.0	1.3	0.4	-3.8	
7	-1.7	-1.4	-1.4	-2.3	0.8	-1.8	-2.1	-1.2	-1.3	-7.9	-0.4	-0.2	1.1	0.3	-4.3	
8	-0.6	-0.7	-0.7	-1.0	-0.2	-1.9	-2.3	-1.4	-1.4	-6.6	-0.5	-0.4	0.8	0.1	-4.7	
9	2.0	1.5	1.5	2.9	-0.8	-2.0	-2.3	-1.4	-1.6	-8.6	-0.7	-0.6	0.6	-0.1	-5.2	
10	0.3	0.2	0.2	0.3	0.3	-1.8	-2.0	-1.1	-1.4	-6.9	-0.8	-0.8	0.4	-0.3	-5.4	
11	-0.9	-0.8	-0.8	-1.5	0.3	-2.1	-2.1	-1.3	-1.8	-9.0	-1.0	-1.0	0.1	-0.5	-6.3	
12	0.4	0.2	0.2	0.7	1.8	-2.3	-2.4	-1.5	-2.0	-8.0	-1.2	-1.3	-0.2	-0.7	-7.3	
2021: 1	-1.3	-1.3	-1.3	-2.7	2.3	-2.0	-2.4	-1.5	-1.3	-5.4	-1.5	-1.5	-0.5	-0.9	-8.0	
2	0.2	0.2	0.2	-0.1	3.3	-1.3	-1.9	-1.0	-1.0	0.0	-1.6	-1.7	-0.7	-1.0	-7.9	
3	1.2	1.0	1.0	1.6	1.1	-1.6	-2.0	-1.2	-2.8	9.1	-1.7	-1.9	-1.0	-1.3	-6.5	
4	0.9	0.9	1.0	1.5	0.7	-0.3	-1.1	-0.3	-1.6	14.6	-1.6	-1.9	-1.0	-1.4	-4.3	
5	-0.4	-0.3	-0.3	-0.9	1.0	0.1	-1.2	-0.4	-1.7	13.7	-1.5	-2.0	-1.1	-1.6	-2.3	
6	0.9	1.2	1.2	1.0	1.5	1.0	0.6	0.7	-0.5	12.6	-1.3	-1.8	-1.0	-1.5	-0.7	

Πηγή: Διεύθυνση Στατιστικών Πληθυσμού, Απασχόλησης και Κόστους Ζωής ΕΛΣΤΑΤ.
 (1) ΔΤΚ: Δείκτης Τιμών Καταναλωτή (εθνικός). Έτος βάσης: 2009 = 100.0.
 (2) Εν. ΔΤΚ: Εναρμονισμένος ΔΤΚ. Έτος βάσης: 2015 = 100.0.
 (3) Εν. ΔΤΚ-ΣΦ: Εναρμονισμένος ΔΤΚ με Σταθερούς Φόρους. Έτος βάσης: 2015 = 100.0.
 (4) ΠΠ: Πυρήνας Πληθωρισμού. Έτος βάσης: 2009 = 100.0.
 (5) ΔΤΠΒ: Δείκτης Τιμών Παραγωγού στη Βιομηχανία. Έτος βάσης: 2015 = 100.0.

Source: Population, Employment and Cost of Living Statistics Division ELSTAT.
 (1) CPI: Consumer Price Index. Reference year: 2009 = 100.0.
 (2) HICP: Harmonised Index of Consumer Prices. Reference year: 2015 = 100.0.
 (3) HICP-CT: Harmonised Index of Consumer Prices at Constant Tax Rates. Reference year: 2015 = 100.0.
 (4) CI: Core Inflation. Reference year: 2009 = 100.0.
 (5) PPI: Producer Price Index in Industry. Reference year: 2015 = 100.0.

Μεταβολή (%) μέσου δείκτη δωδεκαμήνου με αντίστοιχο δείκτη προηγούμενου δωδεκαμήνου
Annual average rates of change (%)

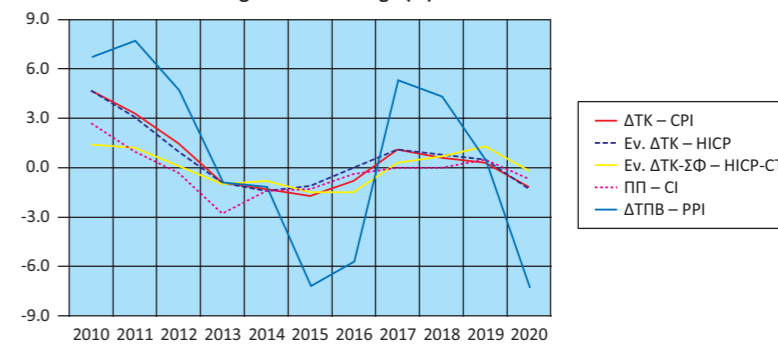

Μεταβολή (%) με αντίστοιχο δείκτη προηγούμενου έτους
Annual rates of change (%)

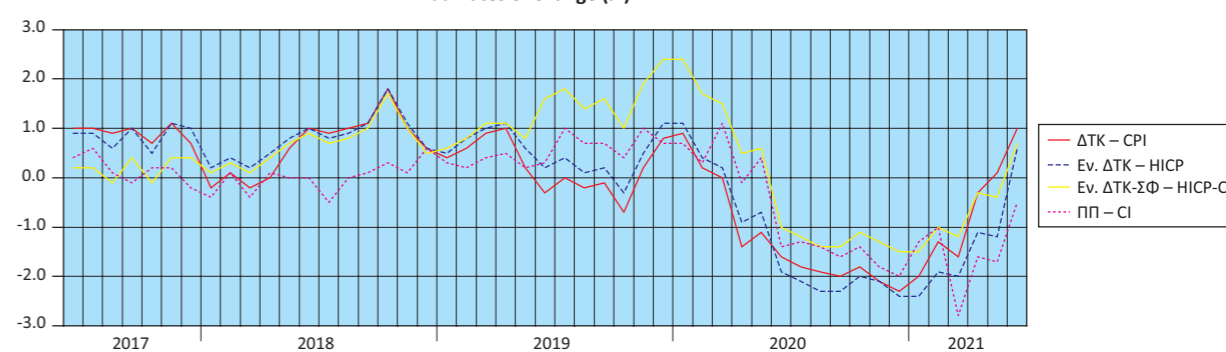

Μεταβολή (%) από μήνα σε μήνα
Monthly rates of change (%)

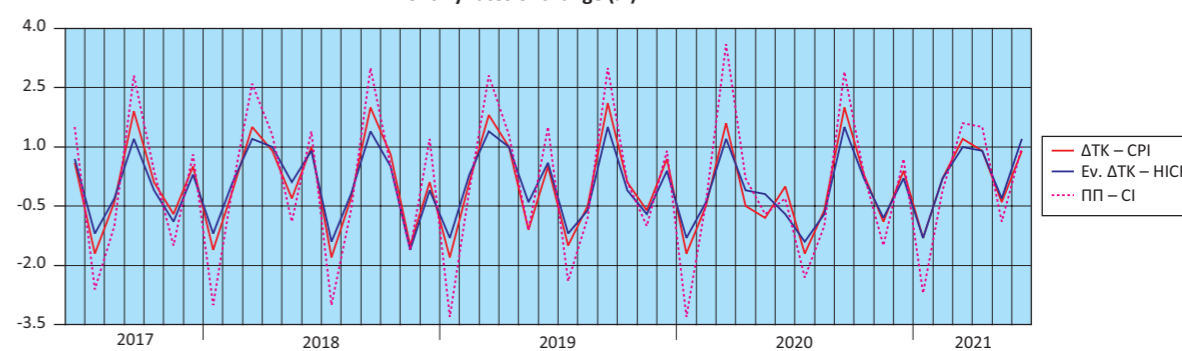

Μεταβολές (%) ΔΤΠΒ
Rates of change (%) of the PPI

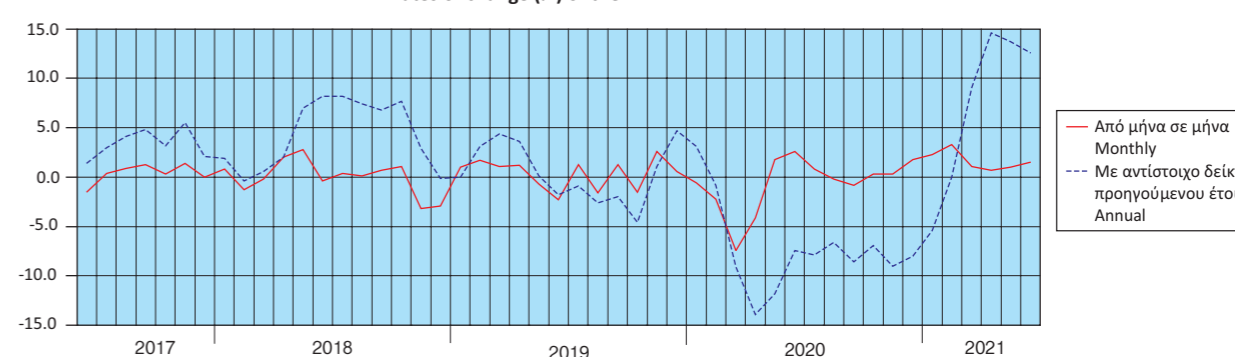

Πίνακας 19. ΕΛΛΑΣ: ΕΜΠΟΡΙΚΟ ΙΣΟΖΥΓΙΟ, 2010 - 2020⁽¹⁾⁽²⁾

Σε δισεκατομμύρια €

	2010	2011	2012	2013	2014	2015
Αφίξεις - Εισαγωγές						
Συμπεριλαμβανομένης της αξίας των πλοίων	49.65	47.89	47.97	45.82	46.70	42.21
Εξαιρουμένης της αξίας των πλοίων	48.73	47.59	47.51	45.72	46.46	41.87
Εξαιρουμένων των πετρελαιοειδών και συμπεριλαμβανομένης της αξίας των πλοίων	37.86	33.37	30.04	28.85	30.81	31.35
Αποστολές - Εξαγωγές						
Συμπεριλαμβανομένης της αξίας των πλοίων	21.16	24.24	27.48	27.22	27.09	25.75
Εξαιρουμένης της αξίας των πλοίων	21.04	24.17	27.36	27.14	26.98	25.61
Εξαιρουμένων των πετρελαιοειδών και συμπεριλαμβανομένης της αξίας των πλοίων	15.83	17.00	17.09	16.79	16.87	18.29
Εμπορικό ισοζύγιο, συμπεριλαμβανομένης της αξίας των πλοίων	-28.49	-23.65	-20.49	-18.60	-19.61	-16.46
Εμπορικό ισοζύγιο, εξαιρουμένης της αξίας των πλοίων	-27.68	-23.42	-20.15	-18.58	-19.48	-16.26
Εμπορικό ισοζύγιο, εξαιρουμένων των πετρελαιοειδών και συμπεριλαμβανομένης της αξίας των πλοίων	-22.04	-16.37	-12.95	-12.06	-13.94	-13.06
Εισαγωγές ως ποσοστό (%) επί του ΑΕΠ	22.2	23.6	25.5	25.5	26.3	24.0
Εξαγωγές ως ποσοστό (%) επί του ΑΕΠ	9.4	11.9	14.6	15.2	15.3	14.6
Εμπορικό ισοζύγιο ως ποσοστό (%) επί του ΑΕΠ	-12.7	-11.6	-10.9	-10.4	-11.1	-9.3
	(Ετήσια μεταβολή %)					
Αφίξεις - Εισαγωγές						
Συμπεριλαμβανομένης της αξίας των πλοίων	-6.5	-3.5	0.2	-4.5	1.9	-9.6
Εξαιρουμένης της αξίας των πλοίων	-1.1	-2.3	-0.2	-3.8	1.6	-9.9
Εξαιρουμένων των πετρελαιοειδών και συμπεριλαμβανομένης της αξίας των πλοίων	-15.0	-11.9	-10.0	-3.9	6.8	1.8
Αποστολές - Εξαγωγές						
Συμπεριλαμβανομένης της αξίας των πλοίων	17.5	14.6	13.3	-0.9	-0.5	-4.9
Εξαιρουμένης της αξίας των πλοίων	17.3	14.9	13.2	-0.8	-0.6	-5.1
Εξαιρουμένων των πετρελαιοειδών και συμπεριλαμβανομένης της αξίας των πλοίων	8.7	7.4	0.5	-1.7	0.5	8.4
Έλλειμμα του εμπορικού ισοζυγίου, συμπεριλαμβανομένης της αξίας των πλοίων	-18.8	-17.0	-13.4	-9.2	5.4	-16.1
Έλλειμμα του εμπορικού ισοζυγίου, εξαιρουμένης της αξίας των πλοίων	-11.7	-15.4	-14.0	-7.8	4.8	-16.5
Έλλειμμα του εμπορικού ισοζυγίου, εξαιρουμένων των πετρελαιοειδών και συμπεριλαμβανομένης της αξίας των πλοίων	-26.5	-25.7	-20.9	-6.9	15.6	-6.3

Πηγή: Διεύθυνση Στατιστικών Επιχειρήσεων και Διεύθυνση Εθνικών Λογαριασμών ΕΛΣΤΑΤ.

Γενική παρατήρηση: Τυχόν διαφορές μεταξύ του αθροίσματος των επιμέρους ποσών και των συνόλων οφείλονται στη στρογγυλοποίηση.

(1) 2020: Προσωρινά στοιχεία.

(2) Τα στοιχεία Διεθνούς Εμπορίου Αγαθών, για τα έτη 2010 - 2018, έχουν αναθεωρηθεί, στο πλαίσιο των απαιτήσεων των Ευρωπαϊκών Κανονισμών 96/2010 και 113/2010. Η αναθεώρηση αφορά στην κατηγορία της Τυποποιημένης Ταξινόμησης Διεθνούς Εμπορίου «Μηχανήματα και υλικό μεταφορών» (SITC 7) και, συγκεκριμένα, στις αφίξεις - εισαγωγές, αποστολές - εξαγωγές πλοίων και αεροσκαφών.

Table 19. GREECE: EXTERNAL TRADE BALANCE, 2010 - 2020⁽¹⁾⁽²⁾

In billion €

	2016	2017	2018	2019	2020	
Arrivals - Imports						
Including the value of ships	42.32	47.36	54.12	55.85	48.76	
Excluding the value of ships	42.15	47.23	53.92	55.38	48.52	
Excluding oil products and including the value of ships	33.02	35.50	38.63	41.35	39.42	
Dispatches - Exports						
Including the value of ships	25.45	28.87	33.47	33.87	30.77	
Excluding the value of ships	25.33	28.76	33.34	33.78	30.61	
Excluding oil products and including the value of ships	18.64	20.00	22.20	23.31	24.09	
Trade balance, including the value of ships	-16.87	-18.49	-20.65	-21.98	-17.99	
Trade balance, excluding the value of ships	-16.82	-18.47	-20.58	-21.60	-17.91	
Trade balance, excluding oil products and including the value of ships	-14.38	-15.50	-16.43	-18.04	-15.33	
Imports as percentage of GDP	24.3	26.7	30.1	30.4	29.4	
Exports as percentage of GDP	14.6	16.3	18.6	18.5	18.6	
External trade balance as percentage of GDP	-9.7	-10.4	-11.5	-12.0	-10.8	
	(Year-on-year change %)					
Arrivals - Imports						
Including the value of ships	0.3	11.9	14.3	3.2	-12.7	
Excluding the value of ships	0.7	12.1	14.2	2.7	-12.4	
Excluding oil products and including the value of ships	5.3	7.5	8.8	7.1	-4.7	
Dispatches - Exports						
Including the value of ships	-1.2	13.4	16.0	1.2	-9.2	
Excluding the value of ships	-1.1	13.6	15.9	1.3	-9.4	
Excluding oil products and including the value of ships	1.9	7.3	11.0	5.0	3.3	
Trade deficit, including the value of ships	2.5	9.6	11.7	6.4	-18.1	
Trade deficit, excluding the value of ships	3.5	9.8	11.4	4.9	-17.1	
Trade deficit, excluding oil products and including the value of ships	10.1	7.8	6.0	9.8	-15.0	

Source: Business Statistics Division and National Accounts Division ELSTAT.

General remark: Wherever necessary, the data have been rounded up, thus, a slight difference may occur between the sum of the figures and their total.

(1) 2020: Provisional data.

(2) International Trade in Goods Statistics have been revised, for the years 2010 - 2018. The revision of the relevant data series was implemented by virtue of EU Regulations 96/2010 and 113/2010. The revision concerns the products under section "Machinery and transport equipment" of the Standard International Trade Classification (SITC 7), especially the arrivals - imports and dispatches - exports of ships and aircrafts.

Αφίξεις - Εισαγωγές (σε δισ. €)
Arrivals - Imports (in bil. €)

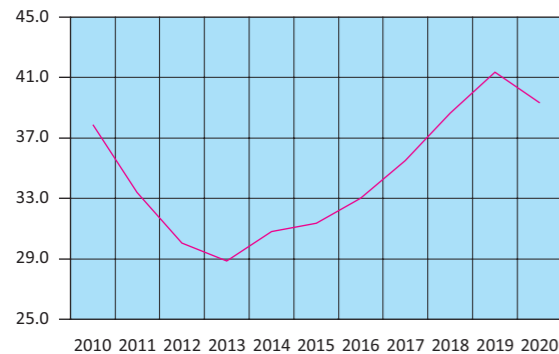

— Εξαιρουμένων των πετρελαιοειδών και συμπεριλαμβανομένης της αξίας των πλοίων
Excluding oil products and including the value of ships

Αποστολές - Εξαγωγές (σε δισ. €)
Dispatches - Exports (in bil. €)

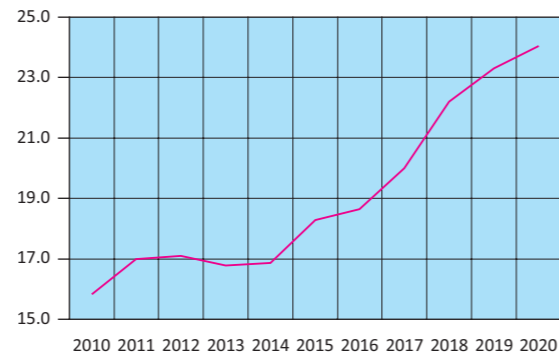

— Εξαιρουμένων των πετρελαιοειδών και συμπεριλαμβανομένης της αξίας των πλοίων
Excluding oil products and including the value of ships

Εμπορικό ισοζύγιο (σε δισ. €)
Trade balance (in bil. €)

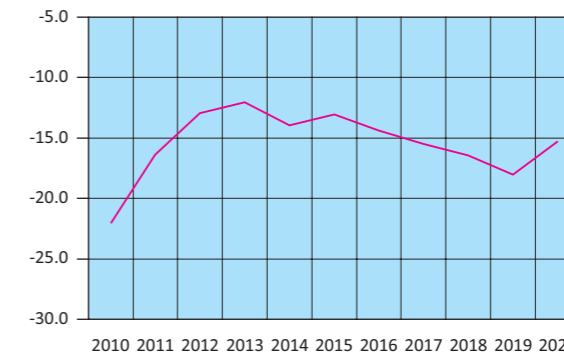

— Εξαιρουμένων των πετρελαιοειδών και συμπεριλαμβανομένης της αξίας των πλοίων
Excluding oil products and including the value of ships

Πίνακας 20. ΕΛΛΑΣ: ΕΜΠΟΡΙΚΟ ΙΣΟΖΥΓΙΟ, ΤΡΙΜΗΝΙΑΙΑ ΣΤΟΙΧΕΙΑ, 2017 - 2021⁽¹⁾⁽²⁾

Σε δισεκατομμύρια €

	2017 Q4	2018 Q1	2018 Q2	2018 Q3	2018 Q4	2019 Q1	2019 Q2
Αφίξεις - Εισαγωγές							
Συμπεριλαμβανομένης της αξίας των πλοίων	12.42	12.85	13.69	13.52	14.06	13.67	14.27
Εξαιρουμένης της αξίας των πλοίων	12.38	12.80	13.58	13.50	14.04	13.55	14.23
Εξαιρουμένων των πετρελαιοειδών και συμπεριλαμβανομένης της αξίας των πλοίων	9.28	9.40	9.75	9.42	10.05	10.02	10.53
Αποστολές - Εξαγωγές							
Συμπεριλαμβανομένης της αξίας των πλοίων	7.77	7.87	8.60	8.20	8.81	8.01	8.84
Εξαιρουμένης της αξίας των πλοίων	7.75	7.85	8.51	8.18	8.80	7.98	8.82
Εξαιρουμένων των πετρελαιοειδών και συμπεριλαμβανομένης της αξίας των πλοίων	5.41	5.43	5.70	5.20	5.87	5.66	5.90
Εμπορικό ισοζύγιο, συμπεριλαμβανομένης της αξίας των πλοίων	-4.65	-4.98	-5.09	-5.32	-5.25	-5.66	-5.44
Εμπορικό ισοζύγιο, εξαιρουμένης της αξίας των πλοίων	-4.63	-4.95	-5.08	-5.32	-5.24	-5.57	-5.41
Εμπορικό ισοζύγιο, εξαιρουμένων των πετρελαιοειδών και συμπεριλαμβανομένης της αξίας των πλοίων	-3.87	-3.97	-4.05	-4.22	-4.18	-4.35	-4.63
<i>(Ετήσια μεταβολή %)</i>							
Αφίξεις - Εισαγωγές							
Συμπεριλαμβανομένης της αξίας των πλοίων	8.5	7.1	19.1	18.2	13.2	6.3	4.3
Εξαιρουμένης της αξίας των πλοίων	8.3	6.8	18.5	18.3	13.4	5.9	4.7
Εξαιρουμένων των πετρελαιοειδών και συμπεριλαμβανομένης της αξίας των πλοίων	11.1	8.6	8.6	9.7	8.4	6.6	8.0
Αποστολές - Εξαγωγές							
Συμπεριλαμβανομένης της αξίας των πλοίων	13.3	13.9	17.7	19.1	13.3	1.8	2.8
Εξαιρουμένης της αξίας των πλοίων	13.4	14.1	17.0	19.2	13.6	1.6	3.7
Εξαιρουμένων των πετρελαιοειδών και συμπεριλαμβανομένης της αξίας των πλοίων	9.9	13.7	13.0	8.9	8.6	4.3	3.5
Έλλειμμα του εμπορικού ισοζυγίου, συμπεριλαμβανομένης της αξίας των πλοίων	1.4	-2.2	21.5	16.8	13.0	13.5	6.8
Έλλειμμα του εμπορικού ισοζυγίου, εξαιρουμένης της αξίας των πλοίων	0.7	-3.0	21.2	16.8	13.2	12.7	6.5
Έλλειμμα του εμπορικού ισοζυγίου, εξαιρουμένων των πετρελαιοειδών και συμπεριλαμβανομένης της αξίας των πλοίων	12.8	2.2	3.0	10.6	8.1	9.7	14.3

Πηγή: Διεύθυνση Στατιστικών Επιχειρήσεων ΕΛΣΤΑΤ.

Γενική παρατήρηση: Τυχόν διαφορές μεταξύ του αθροίσματος των επιμέρους ποσών και των συνόλων οφείλονται στη στρογγυλοποίηση.

(1) 2020: Προσωρινά στοιχεία.

(2) Τα στοιχεία Διεθνούς Εμπορίου Αγαθών, για τα έτη 2010 - 2018 και τη χρονική περίοδο Ιανουαρίου - Απριλίου 2019, έχουν αναθεωρηθεί, στο πλαίσιο των απαιτήσεων των Ευρωπαϊκών Κανονισμών 96/2010 και 113/2010. Η αναθεώρηση αφορά στην κατηγορία της Τυποποιημένης Ταξινόμησης Διεθνούς Εμπορίου «Μηχανήματα και υλικό μεταφορών» (SITC 7) και, συγκεκριμένα, στις αφίξεις - εισαγωγές, αποστολές - εξαγωγές πλοίων και αεροσκαφών.

Αφίξεις - Εισαγωγές, συμπεριλαμβανομένης της αξίας των πλοίων (μεταβολή %)
Arrivals - Imports, including the value of ships (change %)

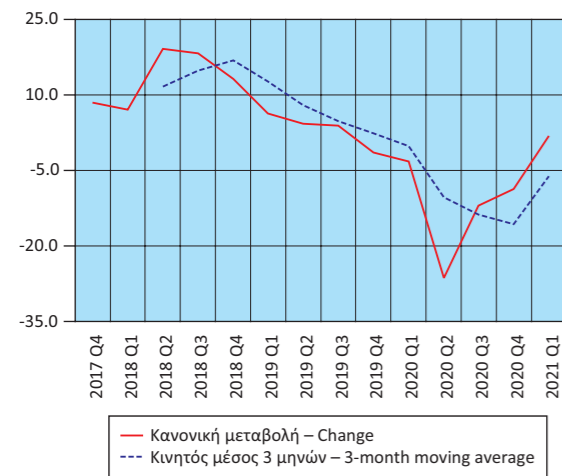

Αποστολές - Εξαγωγές, συμπεριλαμβανομένης της αξίας των πλοίων (μεταβολή %)
Dispatches - Exports, including the value of ships (change %)

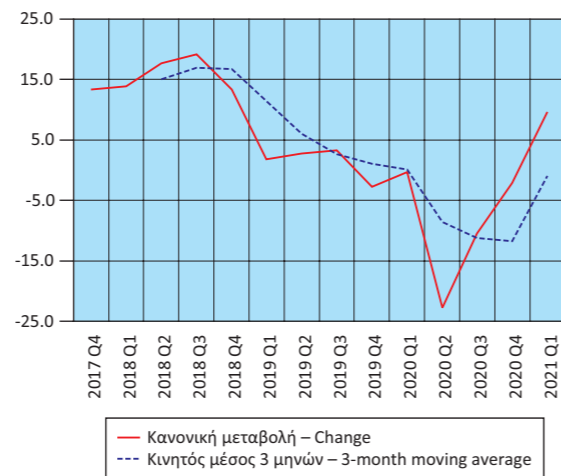

Table 20. GREECE: EXTERNAL TRADE BALANCE, QUARTERLY DATA, 2017 - 2021⁽¹⁾⁽²⁾

In billion €

	2019 Q3	2019 Q4	2020 Q1	2020 Q2	2020 Q3	2020 Q4	2021 Q1
Arrivals - Imports							
Including the value of ships	14.04	13.86	13.24	10.50	12.36	12.66	13.49
Excluding the value of ships	13.84	13.76	13.18	10.46	12.32	12.57	13.45
Excluding oil products and including the value of ships	10.28	10.52	10.06	8.91	10.15	10.31	10.58
Dispatches - Exports							
Including the value of ships	8.47	8.56	7.99	6.83	7.58	8.37	8.76
Excluding the value of ships	8.46	8.52	7.97	6.81	7.55	8.28	8.74
Excluding oil products and including the value of ships	5.64	6.11	5.96	5.58	5.96	6.60	6.64
Trade balance, including the value of ships	-5.57	-5.31	-5.25	-3.68	-4.79	-4.28	-4.73
Trade balance, excluding the value of ships	-5.38	-5.23	-5.21	-3.64	-4.77	-4.29	-4.71
Trade balance, excluding oil products and including the value of ships	-4.64	-4.41	-4.10	-3.33	-4.19	-3.72	-3.94
<i>(Year-on-year change %)</i>							
Arrivals - Imports							
Including the value of ships	3.9	-1.4	-3.2	-26.4	-12.0	-8.7	1.9
Excluding the value of ships	2.5	-2.0	-2.7	-26.5	-11.0	-8.7	2.1
Excluding oil products and including the value of ships	9.1	4.6	0.4	-15.4	-1.3	-2.0	5.2
Dispatches - Exports							
Including the value of ships	3.3	-2.8	-0.3	-22.8	-10.5	-2.1	9.6
Excluding the value of ships	3.3	-3.1	-0.1	-22.8	-10.7	-2.9	9.7
Excluding oil products and including the value of ships	8.4	4.1	5.3	-5.4	5.6	7.9	11.5
Trade deficit, including the value of ships	4.8	1.0	-7.3	-32.4	-14.2	-19.3	-9.8
Trade deficit, excluding the value of ships	1.3	-0.1	-6.6	-32.6	-11.3	-18.1	-9.5
Trade deficit, excluding oil products and including the value of ships	10.0	5.4	-5.9	-28.1	-9.8	-15.7	-3.9

Source: Business Statistics Division ELSTAT.

General remark: Wherever necessary, the data have been rounded up, thus, a slight difference may occur between the sum of the figures and their total.

(1) 2020: Provisional data.

(2) International Trade in Goods Statistics have been revised, for the years 2010 - 2018 and the period January - April 2019. The revision of the relevant data series was implemented by virtue of EU Regulations 96/2010 and 113/2010. The revision concerns the products under section "Machinery and transport equipment" of the Standard International Trade Classification (SITC 7), especially the arrivals - imports and dispatches - exports of ships and aircrafts.

Έλλειμμα εμπορικού ισοζυγίου, συμπεριλαμβανομένης της αξίας των πλοίων (μεταβολή %)
Trade deficit, including the value of ships (change %)

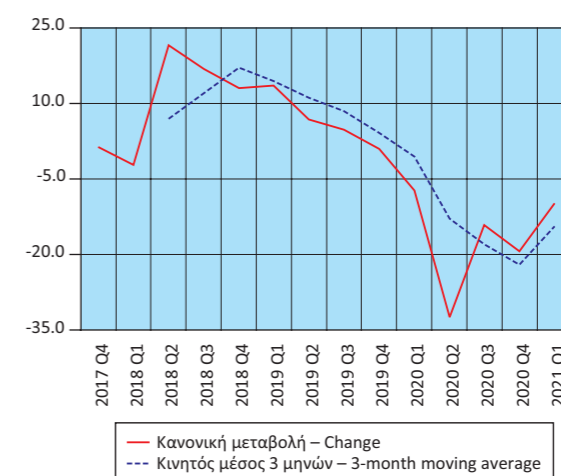

Πίνακας 21. ΕΛΛΑΣ: ΑΦΙΞΕΙΣ - ΕΙΣΑΓΩΓΕΣ, ΑΠΟΣΤΟΛΕΣ - ΕΞΑΓΩΓΕΣ, ΕΝΔΟΚΟΙΝΟΤΙΚΟ ΕΜΠΟΡΙΟ - ΕΜΠΟΡΙΟ ΜΕ ΤΡΙΤΕΣ ΧΩΡΕΣ, ΜΕ ΠΕΤΡΕΛΑΙΟΕΙΔΗ, 2010 - 2020⁽¹⁾⁽²⁾⁽³⁾

Σε δισεκατομμύρια €

	2010	2011	2012	2013	2014	2015
Αφίξεις - Εισαγωγές						
Ευρωπαϊκή Ένωση	25.86	23.78	21.56	20.96	22.06	21.85
Τρίτες χώρες	23.78	24.11	26.40	24.86	24.64	20.36
Σύνολο	49.65	47.89	47.97	45.82	46.70	42.21
Αποστολές - Εξαγωγές						
Ευρωπαϊκή Ένωση	10.55	11.56	11.33	11.82	12.12	12.93
Τρίτες χώρες	10.61	12.68	16.15	15.40	14.96	12.82
Σύνολο	21.16	24.24	27.48	27.22	27.09	25.75
(Ετήσια μεταβολή %)						
Αφίξεις - Εισαγωγές						
Ευρωπαϊκή Ένωση	-9.3	-8.1	-9.3	-2.8	5.2	-0.9
Τρίτες χώρες	-3.3	1.4	9.5	-5.8	-0.9	-17.4
Σύνολο	-6.5	-3.5	0.2	-4.5	1.9	-9.6
Αποστολές - Εξαγωγές						
Ευρωπαϊκή Ένωση	11.7	9.6	-2.0	4.4	2.5	6.6
Τρίτες χώρες	23.8	19.5	27.3	-4.6	-2.8	-14.3
Σύνολο	17.5	14.6	13.3	-0.9	-0.5	-4.9

Πηγή: Διεύθυνση Στατιστικών Επιχειρήσεων ΕΛΣΤΑΤ.

Γενική παρατήρηση: Τυχόν διαφορές μεταξύ του αθροίσματος των επιμέρους ποσών και των συνόλων οφείλονται στη στρογγυλοποίηση.

(1) 2020: Προσωρινά στοιχεία.

(2) Τα στοιχεία Διεθνούς Εμπορίου Αγαθών, για τα έτη 2010 - 2018, έχουν αναθεωρηθεί, στο πλαίσιο των απαιτήσεων των Ευρωπαϊκών Κανονισμών 96/2010 και 113/2010. Η αναθεώρηση αφορά στην κατηγορία της Τυποποιημένης Ταξινόμησης Διεθνούς Εμπορίου «Μηχανήματα και υλικό μεταφορών» (SITC 7) και, συγκεκριμένα, στις αφίξεις - εισαγωγές, αποστολές - εξαγωγές πλοίων και αεροσκαφών.

(3) Οι εισαγωγές και οι εξαγωγές του διμερούς εμπορίου με το Ηνωμένο Βασίλειο περιλαμβάνονται στα αντίστοιχα μεγέθη του εμπορίου με τις Τρίτες Χώρες, δεδομένου ότι το Ηνωμένο Βασίλειο θεωρείται πλέον χώρα εκτός ΕΕ. Για λόγους διασφάλισης της διαχρονικής συγκρισιμότητας των στατιστικών, οι χρονοσειρές έχουν παραχθεί εκ νέου, περιλαμβάνοντας το Ηνωμένο Βασίλειο στις Τρίτες Χώρες.

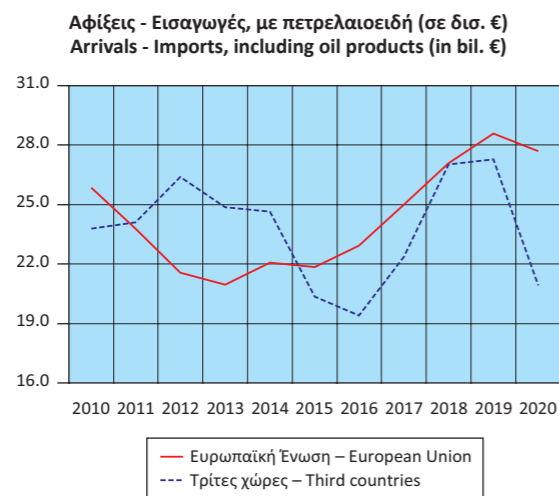

Table 21. GREECE: ARRIVALS - IMPORTS, DISPATCHES - EXPORTS, INTRA EU TRADE - EXTRA EU TRADE, INCLUDING OIL PRODUCTS, 2010 - 2020⁽¹⁾⁽²⁾⁽³⁾

In billion €

	2016	2017	2018	2019	2020
Arrivals - Imports					
European Union	22.93	25.00	27.09	28.57	27.78
Third countries	19.39	22.35	27.03	27.28	20.97
Total	42.32	47.36	54.12	55.85	48.76
Dispatches - Exports					
European Union	13.26	14.38	16.48	17.75	17.68
Third countries	12.19	14.49	16.99	16.12	13.09
Total	25.45	28.87	33.47	33.87	30.77
(Year-on-year change %)					
Arrivals - Imports					
European Union	4.9	9.1	8.3	5.5	-2.8
Third countries	-4.7	15.3	20.9	0.9	-23.1
Total	0.3	11.9	14.3	3.2	-12.7
Dispatches - Exports					
European Union	2.5	8.5	14.6	7.7	-0.4
Third countries	-5.0	18.9	17.3	-5.1	-18.8
Total	-1.2	13.4	16.0	1.2	-9.2

Source: Business Statistics Division ELSTAT.

General remark: Wherever necessary, the data have been rounded up, thus, a slight difference may occur between the sum of the figures and their total.

(1) 2020: Provisional data.

(2) International Trade in Goods Statistics have been revised, for the years 2010 - 2018. The revision of the relevant data series was implemented by virtue of EU Regulations 96/2010 and 113/2010. The revision concerns the products under section "Machinery and transport equipment" of the Standard International Trade Classification (SITC 7), especially the arrivals - imports and dispatches - exports of ships and aircrafts.

(3) The data on imports and exports of the bilateral trade with the United Kingdom are included in the relevant data on trade with Third Countries, given that the United Kingdom is now a non-EU country. In order to ensure comparability of the relevant statistics over time, the time series have been reproduced with the United Kingdom being included in Third Countries.

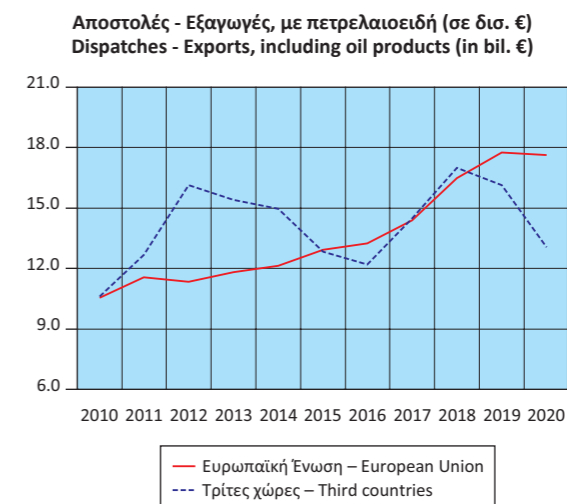

Πίνακας 22. ΕΛΛΑΣ: ΑΦΙΞΕΙΣ - ΕΙΣΑΓΩΓΕΣ, ΑΠΟΣΤΟΛΕΣ - ΕΞΑΓΩΓΕΣ, ΕΝΔΟΚΟΙΝΟΤΙΚΟ ΕΜΠΟΡΙΟ - ΕΜΠΟΡΙΟ ΜΕ ΤΡΙΤΕΣ ΧΩΡΕΣ, ΧΩΡΙΣ ΠΕΤΡΕΛΑΙΟΕΙΔΗ, 2010 - 2020⁽¹⁾⁽²⁾⁽³⁾

Σε δισεκατομμύρια €

	2010	2011	2012	2013	2014	2015
Αφίξεις - Εισαγωγές						
Ευρωπαϊκή Ένωση	25.36	22.91	20.43	19.96	21.10	21.10
Τρίτες χώρες	12.50	10.46	9.61	8.89	9.71	10.25
Σύνολο	37.86	33.37	30.04	28.85	30.81	31.35
Αποστολές - Εξαγωγές						
Ευρωπαϊκή Ένωση	9.49	10.40	9.87	9.83	9.99	11.07
Τρίτες χώρες	6.34	6.60	7.22	6.96	6.88	7.22
Σύνολο	15.83	17.00	17.09	16.79	16.87	18.29
(Ετήσια μεταβολή %)						
Αφίξεις - Εισαγωγές						
Ευρωπαϊκή Ένωση	-10.1	-9.7	-10.8	-2.3	5.7	0.0
Τρίτες χώρες	-23.4	-16.3	-8.1	-7.5	9.2	5.6
Σύνολο	-15.0	-11.9	-10.0	-3.9	6.8	1.8
Αποστολές - Εξαγωγές						
Ευρωπαϊκή Ένωση	11.8	9.6	-5.1	-0.4	1.6	10.9
Τρίτες χώρες	4.4	4.1	9.4	-3.5	-1.1	4.8
Σύνολο	8.7	7.4	0.5	-1.7	0.5	8.4

Πηγή: Διεύθυνση Στατιστικών Επιχειρήσεων ΕΛΣΤΑΤ.

Γενική παρατήρηση: Τυχόν διαφορές μεταξύ του αθροίσματος των επιμέρους ποσών και των συνόλων οφείλονται στη στρογγυλοποίηση.

(1) 2020: Προσωρινά στοιχεία.

(2) Τα στοιχεία Διεθνούς Εμπορίου Αγαθών, για τα έτη 2010 - 2018, έχουν αναθεωρηθεί, στο πλαίσιο των απαιτήσεων των Ευρωπαϊκών Κανονισμών 96/2010 και 113/2010. Η αναθεώρηση αφορά στην κατηγορία της Τυποποιημένης Ταξινόμησης Διεθνούς Εμπορίου «Μηχανήματα και υλικό μεταφορών» (SITC 7) και, συγκεκριμένα, στις αφίξεις - εισαγωγές, αποστολές - εξαγωγές πλοίων και αεροσκαφών.

(3) Οι εισαγωγές και οι εξαγωγές του διμερούς εμπορίου με το Ηνωμένο Βασίλειο περιλαμβάνονται στα αντίστοιχα μεγέθη του εμπορίου με τις Τρίτες Χώρες, δεδομένου ότι το Ηνωμένο Βασίλειο θεωρείται πλέον χώρα εκτός ΕΕ. Για λόγους διασφάλισης της διαχρονικής συγκρισιμότητας των στατιστικών, οι χρονοσειρές έχουν παραχθεί εκ νέου, περιλαμβάνοντας το Ηνωμένο Βασίλειο στις Τρίτες Χώρες.

Αφίξεις - Εισαγωγές, χωρίς πετρελαιοειδή (σε δισ. €)
Arrivals - Imports, excluding oil products (in bil. €)

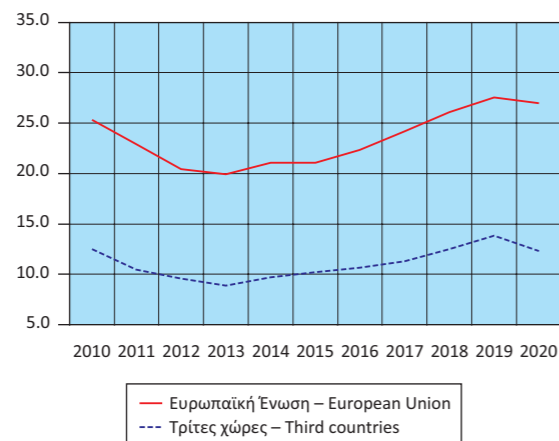

Table 22. GREECE: ARRIVALS - IMPORTS, DISPATCHES - EXPORTS, INTRA EU TRADE - EXTRA EU TRADE, EXCLUDING OIL PRODUCTS, 2010 - 2020⁽¹⁾⁽²⁾⁽³⁾

In billion €

	2016	2017	2018	2019	2020
Arrivals - Imports					
European Union	22.33	24.17	26.12	27.53	27.09
Third countries	10.69	11.33	12.51	13.82	12.33
Total	33.02	35.50	38.63	41.35	39.42
Dispatches - Exports					
European Union	11.70	12.45	14.02	14.86	15.69
Third countries	6.93	7.55	8.18	8.45	8.40
Total	18.64	20.00	22.20	23.31	24.09
(Year-on-year change %)					
Arrivals - Imports					
European Union	5.8	8.3	8.0	5.4	-1.6
Third countries	4.3	6.0	10.4	10.5	-10.7
Total	5.3	7.5	8.8	7.0	-4.7
Dispatches - Exports					
European Union	5.7	6.3	12.7	6.0	5.6
Third countries	-3.9	8.9	8.3	3.3	-0.6
Total	1.9	7.3	11.0	5.0	3.3

Source: Business Statistics Division ELSTAT.

General remark: Wherever necessary, the data have been rounded up, thus, a slight difference may occur between the sum of the figures and their total.

(1) 2020: Provisional data.

(2) International Trade in Goods Statistics have been revised, for the years 2010 - 2018. The revision of the relevant data series was implemented by virtue of EU Regulations 96/2010 and 113/2010. The revision concerns the products under section "Machinery and transport equipment" of the Standard International Trade Classification (SITC 7), especially the arrivals - imports and dispatches - exports of ships and aircrafts.

(3) The data on imports and exports of the bilateral trade with the United Kingdom are included in the relevant data on trade with Third Countries, given that the United Kingdom is now a non-EU country. In order to ensure comparability of the relevant statistics over time, the time series have been reproduced with the United Kingdom being included in Third Countries.

Αποστολές - Εξαγωγές, χωρίς πετρελαιοειδή (σε δισ. €)
Dispatches - Exports, excluding oil products (in bil. €)

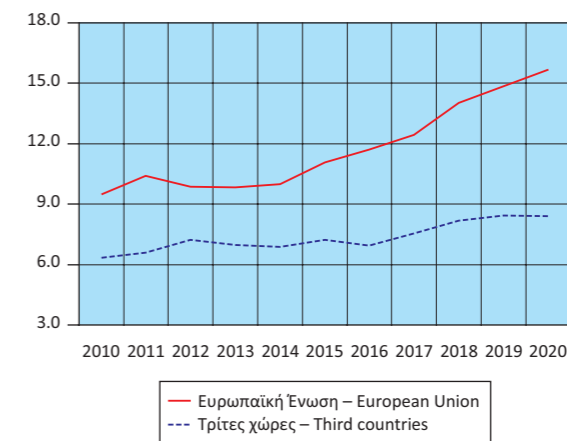

Πίνακας 23. ΕΛΛΑΣ: ΑΦΙΞΕΙΣ - ΕΙΣΑΓΩΓΕΣ, ΑΠΟΣΤΟΛΕΣ - ΕΞΑΓΩΓΕΣ, ΕΝΔΟΚΟΙΝΟΤΙΚΟ ΕΜΠΟΡΙΟ - ΕΜΠΟΡΙΟ ΜΕ ΤΡΙΤΕΣ ΧΩΡΕΣ, ΜΕ ΠΕΤΡΕΛΑΙΟΕΙΔΗ, ΤΡΙΜΗΝΙΑΙΑ ΣΤΟΙΧΕΙΑ, 2017 - 2021⁽¹⁾⁽²⁾⁽³⁾

Σε δισεκατομμύρια €

	2017 Q4	2018 Q1	2018 Q2	2018 Q3	2018 Q4	2019 Q1	2019 Q2
Αφίξεις - Εισαγωγές							
Ευρωπαϊκή Ένωση	6.58	6.50	6.86	6.61	7.12	6.92	7.30
Τρίτες χώρες	5.84	6.35	6.83	6.91	6.94	6.75	6.97
Σύνολο	12.42	12.85	13.69	13.52	14.06	13.67	14.27
Αποστολές - Εξαγωγές							
Ευρωπαϊκή Ένωση	3.73	3.92	4.28	3.89	4.40	4.08	4.69
Τρίτες χώρες	4.04	3.95	4.32	4.31	4.41	3.93	4.15
Σύνολο	7.77	7.87	8.60	8.20	8.81	8.01	8.84
(Ετήσια μεταβολή %)							
Αφίξεις - Εισαγωγές							
Ευρωπαϊκή Ένωση	9.5	8.5	8.6	8.1	8.2	6.4	6.4
Τρίτες χώρες	7.5	5.6	32.0	29.7	18.9	6.3	2.1
Σύνολο	8.5	7.1	19.1	18.2	13.2	6.3	4.3
Αποστολές - Εξαγωγές							
Ευρωπαϊκή Ένωση	11.9	12.7	14.6	13.1	17.9	4.2	9.6
Τρίτες χώρες	14.6	15.1	21.0	25.1	9.2	-0.6	-3.9
Σύνολο	13.3	13.9	17.7	19.1	13.3	1.8	2.8

Πηγή: Διεύθυνση Στατιστικών Επιχειρήσεων ΕΛΣΤΑΤ.

Γενική παρατήρηση: Τυχόν διαφορές μεταξύ του αθροίσματος των επιμέρους ποσών και των συνόλων οφείλονται στη στρογγυλοποίηση.

(1) 2020: Προσωρινά στοιχεία.

(2) Τα στοιχεία Διεθνούς Εμπορίου Αγαθών, για τα έτη 2010 - 2018 και τη χρονική περίοδο Ιανουαρίου - Απριλίου 2019, έχουν αναθεωρηθεί, στο πλαίσιο των απαιτήσεων των Ευρωπαϊκών Κανονισμών 96/2010 και 113/2010. Η αναθεώρηση αφορά στην κατηγορία της Τυποποιημένης Ταξινόμησης Διεθνούς Εμπορίου «Μηχανήματα και υλικό μεταφορών» (SITC 7) και, συγκεκριμένα, στις αφίξεις - εισαγωγές, αποστολές - εξαγωγές πλοίων και αεροσκαφών.

(3) Οι εισαγωγές και οι εξαγωγές του διμερούς εμπορίου με το Ηνωμένο Βασίλειο περιλαμβάνονται στα αντίστοιχα μεγέθη του εμπορίου με τις Τρίτες Χώρες, δεδομένου ότι το Ηνωμένο Βασίλειο θεωρείται πλέον χώρα εκτός ΕΕ. Για λόγους διασφάλισης της διαχρονικής συγκρισιμότητας των στατιστικών, οι χρονοσειρές έχουν παραχθεί εκ νέου, περιλαμβάνοντας το Ηνωμένο Βασίλειο στις Τρίτες Χώρες.

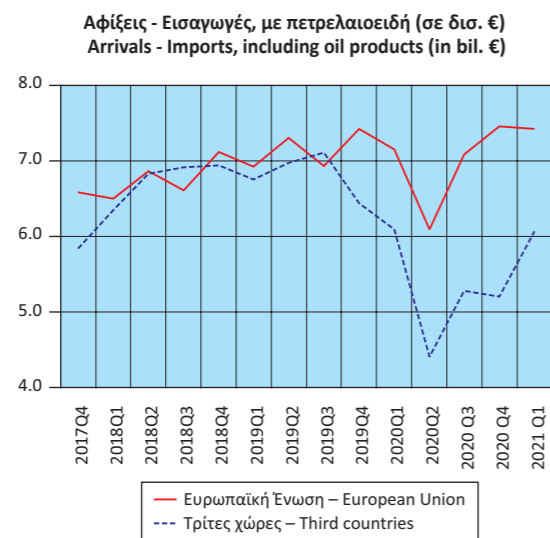

Table 23. GREECE: ARRIVALS - IMPORTS, DISPATCHES - EXPORTS, INTRA EU TRADE - EXTRA EU TRADE, INCLUDING OIL PRODUCTS, QUARTERLY DATA, 2017 - 2021⁽¹⁾⁽²⁾⁽³⁾

In billion €

	2019 Q3	2019 Q4	2020 Q1	2020 Q2	2020 Q3	2020 Q4	2021 Q1
Arrivals - Imports							
European Union	6.93	7.42	7.15	6.09	7.08	7.46	7.42
Third countries	7.11	6.44	6.09	4.41	5.28	5.20	6.07
Total	14.04	13.86	13.24	10.50	12.36	12.66	13.49
Dispatches - Exports							
European Union	4.41	4.57	4.52	4.03	4.44	4.70	4.74
Third countries	4.06	3.99	3.47	2.80	3.14	3.68	4.02
Total	8.47	8.56	7.99	6.83	7.58	8.37	8.76
(Year-on-year change %)							
Arrivals - Imports							
European Union	4.9	4.3	3.4	-16.5	2.1	0.5	3.8
Third countries	2.9	-7.2	-9.8	-36.8	-25.7	-19.3	-0.3
Total	3.9	-1.4	-3.2	-26.4	-12.0	-8.7	1.9
Dispatches - Exports							
European Union	13.5	3.9	10.6	-14.1	0.7	2.8	4.8
Third countries	-5.9	-9.6	-11.6	-32.5	-22.6	-7.8	15.8
Total	3.3	-2.8	-0.3	-22.8	-10.5	-2.1	9.6

Source: Business Statistics Division ELSTAT.

General remark: Wherever necessary, the data have been rounded up, thus, a slight difference may occur between the sum of the figures and their total.

(1) 2020: Provisional data.

(2) International Trade in Goods Statistics have been revised, for the years 2010 - 2018 and the period January - April 2019. The revision of the relevant data series was implemented by virtue of EU Regulations 96/2010 and 113/2010. The revision concerns the products under section "Machinery and transport equipment" of the Standard International Trade Classification (SITC 7), especially the arrivals - imports and dispatches - exports of ships and aircrafts.

(3) The data on imports and exports of the bilateral trade with the United Kingdom are included in the relevant data on trade with Third Countries, given that the United Kingdom is now a non-EU country. In order to ensure comparability of the relevant statistics over time, the time series have been reproduced with the United Kingdom being included in Third Countries.

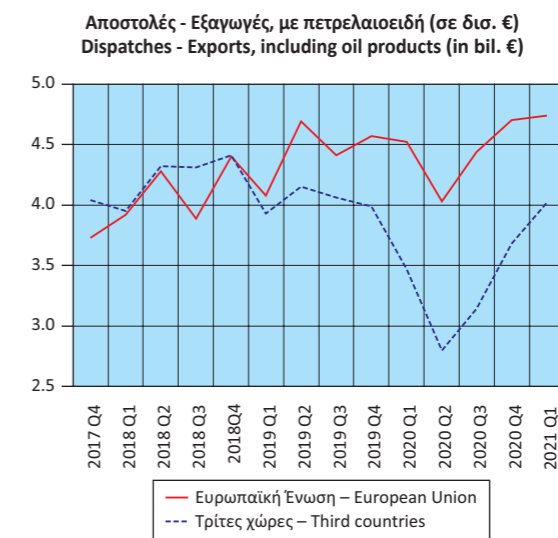

Πίνακας 24. ΕΛΛΑΣ: ΑΦΙΞΕΙΣ - ΕΙΣΑΓΩΓΕΣ, ΑΠΟΣΤΟΛΕΣ - ΕΞΑΓΩΓΕΣ, ΕΝΔΟΚΟΙΝΟΤΙΚΟ ΕΜΠΟΡΙΟ - ΕΜΠΟΡΙΟ ΜΕ ΤΡΙΤΕΣ ΧΩΡΕΣ, ΧΩΡΙΣ ΠΕΤΡΕΛΑΙΟΕΙΔΗ, ΤΡΙΜΗΝΙΑΙΑ ΣΤΟΙΧΕΙΑ, 2017 - 2021⁽¹⁾⁽²⁾⁽³⁾

Σε δισεκατομμύρια €

	2017 Q4	2018 Q1	2018 Q2	2018 Q3	2018 Q4	2019 Q1	2019 Q2
Αφίξεις - Εισαγωγές							
Ευρωπαϊκή Ένωση	6.35	6.31	6.62	6.31	6.88	6.67	7.04
Τρίτες χώρες	2.93	3.09	3.13	3.12	3.17	3.34	3.50
Σύνολο	9.28	9.40	9.75	9.42	10.05	10.02	10.53
Αποστολές - Εξαγωγές							
Ευρωπαϊκή Ένωση	3.25	3.55	3.64	3.28	3.55	3.61	3.74
Τρίτες χώρες	2.16	1.88	2.06	1.92	2.33	2.05	2.16
Σύνολο	5.41	5.43	5.70	5.20	5.87	5.66	5.90
(Ετήσια μεταβολή %)							
Αφίξεις - Εισαγωγές							
Ευρωπαϊκή Ένωση	9.6	9.0	7.9	6.8	8.4	5.8	6.2
Τρίτες χώρες	14.7	7.6	10.2	16.0	8.3	8.2	11.7
Σύνολο	11.1	8.6	8.6	9.7	8.4	6.6	8.0
Αποστολές - Εξαγωγές							
Ευρωπαϊκή Ένωση	9.5	15.7	15.2	10.7	9.1	1.8	2.6
Τρίτες χώρες	10.6	10.2	9.5	5.9	7.9	9.0	5.2
Σύνολο	9.9	13.7	13.0	8.9	8.6	4.3	3.5

Πηγή: Διεύθυνση Στατιστικών Επιχειρήσεων ΕΛΣΤΑΤ.

Γενική παρατήρηση: Τυχόν διαφορές μεταξύ του αθροίσματος των επιμέρους ποσών και των συνόλων οφείλονται στη στρογγυλοποίηση.

(1) 2020: Προσωρινά στοιχεία.

(2) Τα στοιχεία Διεθνούς Εμπορίου Αγαθών, για τα έτη 2010 - 2018 και τη χρονική περίοδο Ιανουαρίου - Απριλίου 2019, έχουν αναθεωρηθεί, στο πλαίσιο των απαιτήσεων των Ευρωπαϊκών Κανονισμών 96/2010 και 113/2010. Η αναθεώρηση αφορά στην κατηγορία της Τυποποιημένης Ταξινόμησης Διεθνούς Εμπορίου «Μηχανήματα και υλικό μεταφορών» (SITC 7) και, συγκεκριμένα, στις αφίξεις - εισαγωγές, αποστολές - εξαγωγές πλοίων και αεροσκαφών.

(3) Οι εισαγωγές και οι εξαγωγές του διμερούς εμπορίου με το Ηνωμένο Βασίλειο περιλαμβάνονται στα αντίστοιχα μεγέθη του εμπορίου με τις Τρίτες Χώρες, δεδομένου ότι το Ηνωμένο Βασίλειο θεωρείται πλέον χώρα εκτός ΕΕ. Για λόγους διασφάλισης της διαχρονικής συγκρισιμότητας των στατιστικών, οι χρονοσειρές έχουν παραχθεί εκ νέου, περιλαμβάνοντας το Ηνωμένο Βασίλειο στις Τρίτες Χώρες.

Αφίξεις - Εισαγωγές, χωρίς πετρελαιοειδή (σε δισ. €)
Arrivals - Imports, excluding oil products (in bil. €)

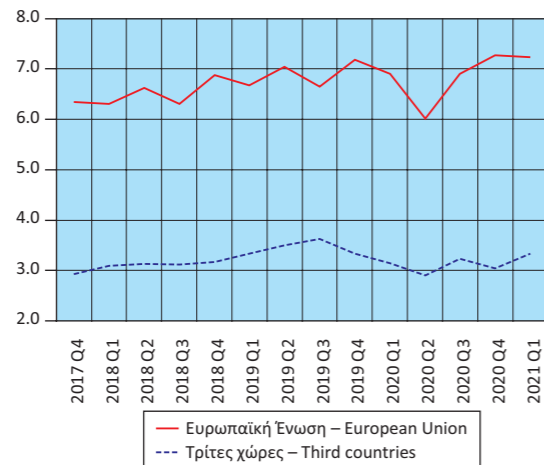

Table 24. GREECE: ARRIVALS - IMPORTS, DISPATCHES - EXPORTS, INTRA EU TRADE - EXTRA EU TRADE, EXCLUDING OIL PRODUCTS, QUARTERLY DATA, 2017 - 2021⁽¹⁾⁽²⁾⁽³⁾

In billion €

	2019 Q3	2019 Q4	2020 Q1	2020 Q2	2020 Q3	2020 Q4	2021 Q1
Arrivals - Imports							
European Union	6.65	7.18	6.90	6.01	6.91	7.27	7.24
Third countries	3.63	3.34	3.15	2.90	3.24	3.04	3.34
Total	10.28	10.52	10.06	8.91	10.15	10.31	10.58
Dispatches - Exports							
European Union	3.70	3.81	3.90	3.66	3.94	4.16	4.41
Third countries	1.94	2.30	2.06	1.91	2.01	2.40	2.24
Total	5.64	6.11	5.96	5.58	5.96	6.60	6.64
(Year-on-year change %)							
Arrivals - Imports							
European Union	5.4	4.3	3.4	-14.6	3.9	1.3	4.9
Third countries	16.6	5.3	-5.7	-17.1	-10.9	-9.0	5.9
Total	9.1	4.6	0.4	-15.4	-1.3	-2.0	5.2
Dispatches - Exports							
European Union	12.8	7.5	7.8	-2.0	6.4	10.0	13.2
Third countries	0.8	-1.0	0.8	-11.5	4.0	4.5	8.3
Total	8.4	4.1	5.3	-5.4	5.6	7.9	11.5

Source: Business Statistics Division ELSTAT.

General remark: Wherever necessary, the data have been rounded up, thus, a slight difference may occur between the sum of the figures and their total.

(1) 2020: Provisional data.

(2) International Trade in Goods Statistics have been revised, for the years 2010 - 2018 and the period January - April 2019. The revision of the relevant data series was implemented by virtue of EU Regulations 96/2010 and 113/2010. The revision concerns the products under section "Machinery and transport equipment" of the Standard International Trade Classification (SITC 7), especially the arrivals - imports and dispatches - exports of ships and aircrafts.

(3) The data on imports and exports of the bilateral trade with the United Kingdom are included in the relevant data on trade with Third Countries, given that the United Kingdom is now a non-EU country. In order to ensure comparability of the relevant statistics over time, the time series have been reproduced with the United Kingdom being included in Third Countries.

Αποστολές - Εξαγωγές, χωρίς πετρελαιοειδή (σε δισ. €)
Dispatches - Exports, excluding oil products (in bil. €)

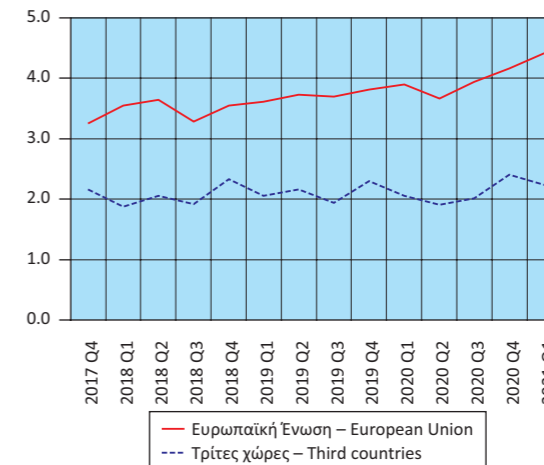

Πίνακας 25. ΕΛΛΑΣ: ΑΦΙΞΕΙΣ - ΕΙΣΑΓΩΓΕΣ, ΑΠΟΣΤΟΛΕΣ - ΕΞΑΓΩΓΕΣ, ΚΑΤΑ ΧΩΡΑ ΕΤΑΙΡΟ, ΜΕ ΠΕΤΡΕΛΑΙΟΕΙΔΗ, 2010, 2015, 2020⁽¹⁾⁽²⁾
Table 25. GREECE: ARRIVALS - IMPORTS, DISPATCHES - EXPORTS, BY PARTNER COUNTRY, INCLUDING OIL PRODUCTS, 2010, 2015, 2020⁽¹⁾⁽²⁾

Σε δισεκατομμύρια €

In billion €

Χώρες ⁽³⁾	2010		2015		2020		Countries ⁽³⁾
	Αξία Value	Ποσοστό (%) συνόλου Percent of total	Αξία Value	Ποσοστό (%) συνόλου Percent of total	Αξία Value	Ποσοστό (%) συνόλου Percent of total	
Αφίξεις - Εισαγωγές							Arrivals - Imports
Γερμανία	6.03	12.2	4.69	11.1	6.04	12.4	Germany
Ιταλία	5.21	10.5	3.64	8.6	4.42	9.1	Italy
Ρωσία	4.83	9.7	3.40	8.1	2.93	6.0	Russia
Ολλανδία	2.66	5.4	2.42	5.7	3.10	6.4	Netherlands
Γαλλία	2.59	5.2	1.95	4.6	2.15	4.4	France
Κίνα	2.26	4.6	2.55	6.0	3.74	7.7	China
Βέλγιο	1.70	3.4	1.44	3.4	1.65	3.4	Belgium
Ισπανία	1.61	3.2	1.60	3.8	1.70	3.5	Spain
ΗΠΑ	1.41	2.8	0.58	1.4	0.98	2.0	United States
Νότια Κορέα	0.78	1.6	0.39	0.9	0.24	0.5	South Korea
Λουπές χώρες	20.58	41.4	19.54	46.3	21.80	44.7	Other countries
Αποστολές - Εξαγωγές							Dispatches - Exports
Γερμανία	1.96	9.3	1.89	7.3	2.40	7.8	Germany
Ιταλία	1.95	9.2	2.94	11.4	3.26	10.6	Italy
Κύπρος	1.45	6.9	1.54	6.0	1.98	6.4	Cyprus
Τουρκία	1.21	5.7	1.71	6.6	1.34	4.3	Turkey
Βουλγαρία	1.15	5.4	1.36	5.3	1.54	5.0	Bulgaria
Ηνωμένο Βασίλειο	1.02	4.8	1.10	4.3	1.19	3.9	United Kingdom
ΗΠΑ	0.98	4.6	1.20	4.6	1.14	3.7	United States
Γαλλία	0.66	3.1	0.67	2.6	1.79	5.8	France
Ρουμανία	0.64	3.0	0.73	2.8	1.12	3.6	Romania
Γιβραλτάρ	0.63	3.0	0.40	1.5	0.44	1.4	Gibraltar
Λουπές χώρες	9.50	44.9	12.23	47.5	14.58	47.4	Other countries

Πηγή: Διεύθυνση Στατιστικών Επιχειρήσεων ΕΛΣΤΑΤ.
 Γενική παρατήρηση: Τυχόν διαφορές μεταξύ του αθροίσματος των επιμέρους ποσών και των συνόλων οφείλονται στη στρογγυλοποίηση.

Source: Business Statistics Division ELSTAT.
 General remark: Wherever necessary, the data have been rounded up, thus, a slight difference may occur between the sum of the figures and their total.

- (1) 2020: Προσωρινά στοιχεία.
 (2) Τα στοιχεία Διεθνούς Εμπορίου Αγαθών, για τα έτη 2010 - 2018, έχουν αναθεωρηθεί, στο πλαίσιο των απαιτήσεων των Ευρωπαϊκών Κανονισμών 96/2010 και 113/2010. Η αναθεώρηση αφορά στην κατηγορία της Τυποποιημένης Ταξινόμησης Διεθνούς Εμπορίου «Μηχανήματα και υλικό μεταφορών» (SITC 7) και, συγκεκριμένα, στις αφίξεις - εισαγωγές, αποστολές - εξαγωγές πλοίων και αεροσκαφών.
 (3) Οι χώρες εμφανίζονται σε φθίνουσα σειρά, με βάση τις εισαγωγές και τις εξαγωγές, αντίστοιχα, του 2010.

- (1) 2020: Provisional data.
 (2) International Trade in Goods Statistics have been revised, for the years 2010 - 2018. The revision of the relevant data series was implemented by virtue of EU Regulations 96/2010 and 113/2010. The revision concerns the products under section "Machinery and transport equipment" of the Standard International Trade Classification (SITC 7), especially the arrivals - imports and dispatches - exports of ships and aircrafts.
 (3) The countries are ranked in descending order, according to the imports and exports, respectively, of 2010.

Αφίξεις - Εισαγωγές (%)
Arrivals - Imports (%)

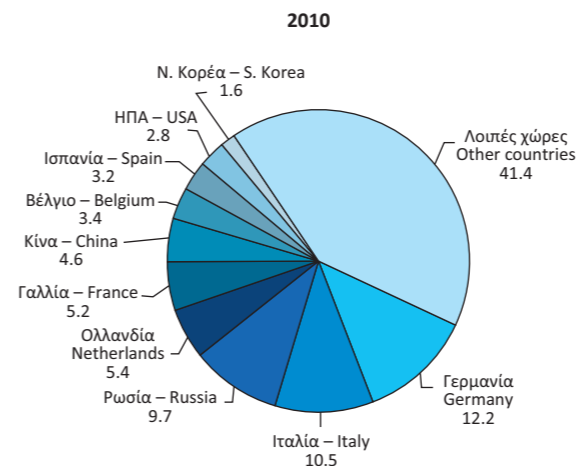

Αποστολές - Εξαγωγές (%)
Dispatches - Exports (%)

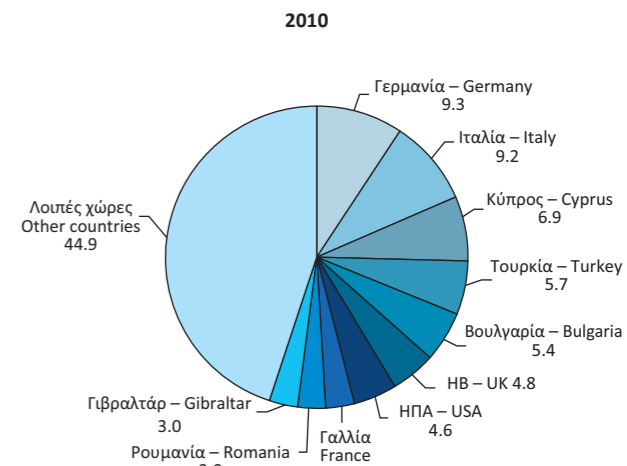

2015

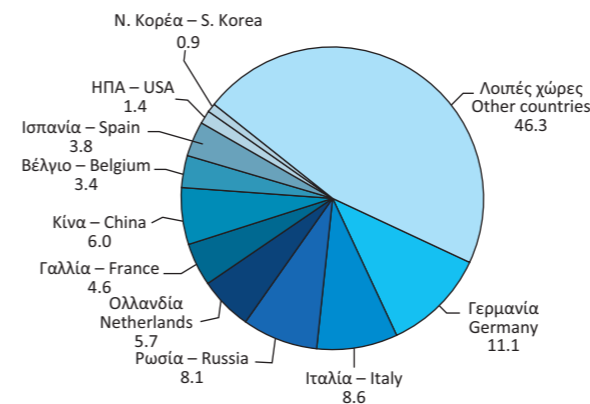

2015

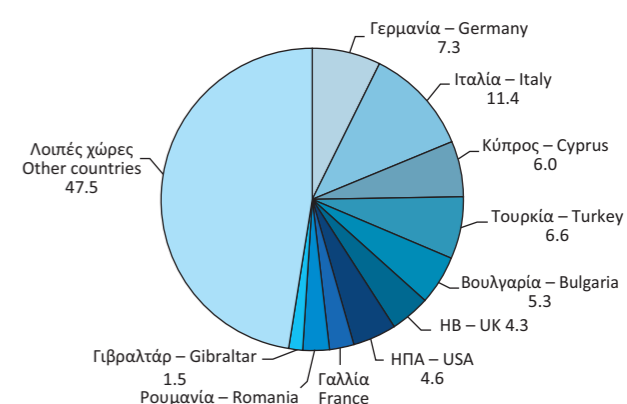

2020

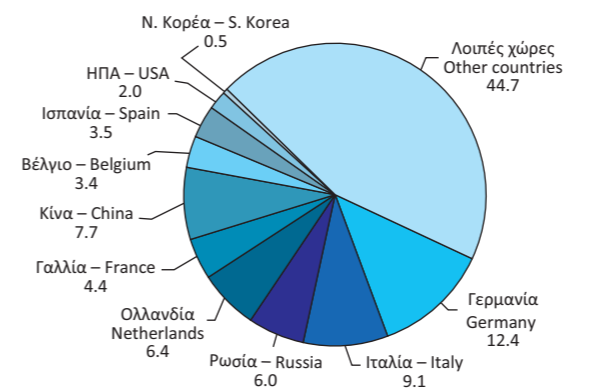

2020

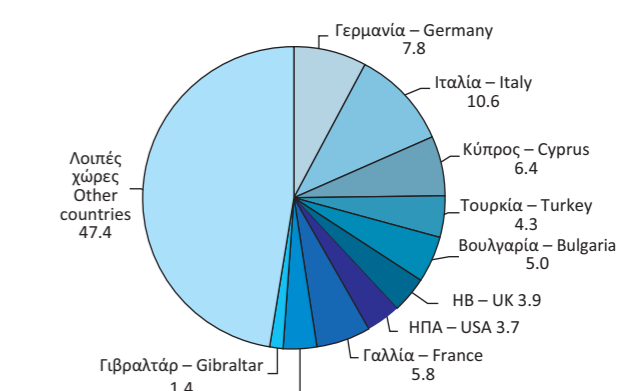

Πίνακας 26. ΕΛΛΑΣ: ΑΦΙΞΕΙΣ - ΕΙΣΑΓΩΓΕΣ, ΚΑΤΑ ΚΥΡΙΕΣ ΚΑΤΗΓΟΡΙΕΣ ΠΡΟΪΟΝΤΩΝ ΤΗΣ ΤΤΔΕ⁽¹⁾, 2010 - 2020⁽²⁾⁽³⁾

Σε δισεκατομμύρια €

	2010	2011	2012	2013	2014	2015
Σύνολο	49.65	47.89	47.97	45.82	46.70	42.21
Πρωτογενή αγαθά (0-4)	19.58	22.41	25.41	24.36	23.45	18.38
Τρόφιμα, ποτά, καπνός (0+1)	5.81	5.94	5.54	5.66	5.67	5.65
Πρώτες ύλες (2+4)	1.49	1.66	1.59	1.47	1.48	1.39
Προϊόντα ενέργειας (3)	12.28	14.81	18.28	17.23	16.30	11.34
Βιομηχανικά αγαθά (5-8)	29.41	25.32	22.48	21.42	23.11	23.73
Χημικά (5)	7.52	7.20	6.57	6.56	6.65	6.79
Μηχανές και εξοπλισμός μεταφορών (7)	10.16	7.78	7.13	5.99	6.94	7.37
Άλλα βιομηχανικά αγαθά (6+8)	11.73	10.33	8.78	8.87	9.51	9.56
Προϊόντα, μη κατονομαζόμενα (9)	0.66	0.16	0.07	0.04	0.14	0.10
<i>(Ετήσια μεταβολή %)</i>						
Σύνολο	-6.5	-3.5	0.2	-4.5	1.9	-9.6
Πρωτογενή αγαθά (0-4)	21.6	14.5	13.4	-4.1	-3.8	-21.6
Τρόφιμα, ποτά, καπνός (0+1)	-2.4	2.2	-6.7	2.1	0.2	-0.2
Πρώτες ύλες (2+4)	12.8	11.5	-3.9	-7.3	0.5	-6.4
Προϊόντα ενέργειας (3)	39.2	20.7	23.4	-5.7	-5.4	-30.4
Βιομηχανικά αγαθά (5-8)	-19.8	-13.9	-11.2	-4.7	7.9	2.7
Χημικά (5)	-5.0	-4.2	-8.8	-0.2	1.4	2.1
Μηχανές και εξοπλισμός μεταφορών (7)	-37.3	-23.4	-8.4	-15.9	15.9	6.1
Άλλα βιομηχανικά αγαθά (6+8)	-6.6	-11.9	-15.0	1.0	7.2	0.5
Προϊόντα, μη κατονομαζόμενα (9)	115.4	-76.1	-55.3	-48.8	277.6	-26.1

Πηγή: Διεύθυνση Στατιστικών Επιχειρήσεων ΕΛΣΤΑΤ.

Γενική παρατήρηση: Τυχόν διαφορές μεταξύ του αθροίσματος των επιμέρους ποσών και των συνόλων οφείλονται στη στρογγυλοποίηση.

(1) ΤΤΔΕ: Τυποποιημένη Ταξινόμηση (του) Διεθνούς Εμπορίου.

(2) 2020: Προσωρινά στοιχεία.

(3) Τα στοιχεία Διεθνούς Εμπορίου Αγαθών, για τα έτη 2010 - 2018, έχουν αναθεωρηθεί, στο πλαίσιο των απαιτήσεων των Ευρωπαϊκών Κανονισμών 96/2010 και 113/2010. Η αναθεώρηση αφορά στην κατηγορία της Τυποποιημένης Ταξινόμησης Διεθνούς Εμπορίου «Μηχανήματα και υλικό μεταφορών» (SITC 7) και, συγκεκριμένα, στις αφίξεις - εισαγωγές, αποστολές - εξαγωγές πλοίων και αεροσκαφών.

Table 26. GREECE: ARRIVALS - IMPORTS, BY MAIN PRODUCT CATEGORIES ACCORDING TO SITC⁽¹⁾, 2010 - 2020⁽²⁾⁽³⁾

In billion €

	2016	2017	2018	2019	2020	
Σύνολο	42.32	47.36	54.12	55.85	48.76	Total
Πρωτογενή αγαθά (0-4)	17.09	20.07	24.03	23.41	17.40	Primary goods (0-4)
Τρόφιμα, ποτά, καπνός (0+1)	6.02	6.30	6.42	6.75	6.17	Food, drinks and tobacco (0+1)
Πρώτες ύλες (2+4)	1.34	1.55	1.64	1.63	1.51	Raw materials (2+4)
Προϊόντα ενέργειας (3)	9.73	12.22	15.96	15.03	9.72	Energy products (3)
Βιομηχανικά αγαθά (5-8)	25.18	27.03	30.04	32.17	31.26	Manufactured goods (5-8)
Χημικά (5)	6.88	7.42	7.98	8.65	9.93	Chemicals (5)
Μηχανές και εξοπλισμός μεταφορών (7)	7.89	8.26	9.70	10.53	9.83	Machinery and transport equipment (7)
Άλλα βιομηχανικά αγαθά (6+8)	10.41	11.34	12.36	12.98	11.50	Other manufactured goods (6+8)
Προϊόντα, μη κατονομαζόμενα (9)	0.05	0.26	0.05	0.27	0.10	Products, not elsewhere classified (9)
<i>(Year-on-year change %)</i>						
Σύνολο	0.3	11.9	14.3	3.2	-12.7	Total
Πρωτογενή αγαθά (0-4)	-7.0	17.4	19.7	-2.6	-25.7	Primary goods (0-4)
Τρόφιμα, ποτά, καπνός (0+1)	6.5	4.7	1.9	5.1	-8.6	Food, drinks and tobacco (0+1)
Πρώτες ύλες (2+4)	-3.0	15.5	5.9	-0.5	-7.4	Raw materials (2+4)
Προϊόντα ενέργειας (3)	-14.2	25.6	30.7	-5.8	-35.4	Energy products (3)
Βιομηχανικά αγαθά (5-8)	6.1	7.3	11.1	7.1	-2.8	Manufactured goods (5-8)
Χημικά (5)	1.3	7.9	7.5	8.4	14.8	Chemicals (5)
Μηχανές και εξοπλισμός μεταφορών (7)	7.1	4.7	17.4	8.6	-6.7	Machinery and transport equipment (7)
Άλλα βιομηχανικά αγαθά (6+8)	8.8	9.0	9.0	5.0	-11.4	Other manufactured goods (6+8)
Προϊόντα, μη κατονομαζόμενα (9)	-54.5	459.1	-79.8	421.4	-62.6	Products, not elsewhere classified (9)

Source: Business Statistics Division ELSTAT.

General remark: Wherever necessary, the data have been rounded up, thus, a slight difference may occur between the sum of the figures and their total.

(1) SITC: Standard International Trade Classification.

(2) 2020: Provisional data.

(3) International Trade in Goods Statistics have been revised, for the years 2010 - 2018. The revision of the relevant data series was implemented by virtue of EU Regulations 96/2010 and 113/2010. The revision concerns the products under section "Machinery and transport equipment" of the Standard International Trade Classification (SITC 7), especially the arrivals - imports and dispatches - exports of ships and aircrafts.

Αφίξεις - Εισαγωγές, κατά κύριες κατηγορίες προϊόντων (σε δισ. €)
Arrivals - Imports, by main product categories (in bil. €)

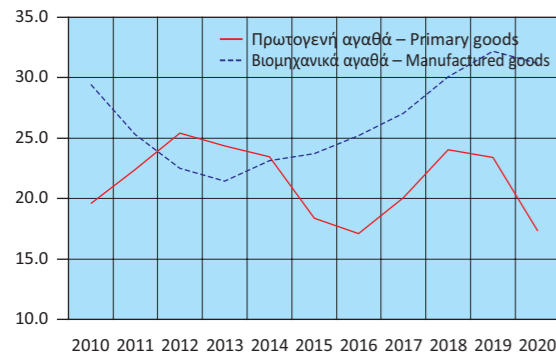

Αφίξεις - Εισαγωγές πρωτογενών αγαθών (σε δισ. €)
Arrivals - Imports of primary goods (in bil. €)

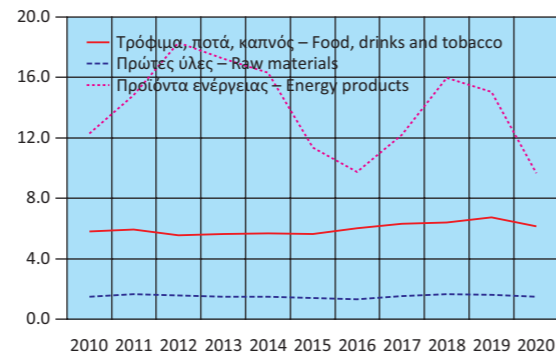

Αφίξεις - Εισαγωγές βιομηχανικών αγαθών (σε δισ. €)
Arrivals - Imports of manufactured goods (in bil. €)

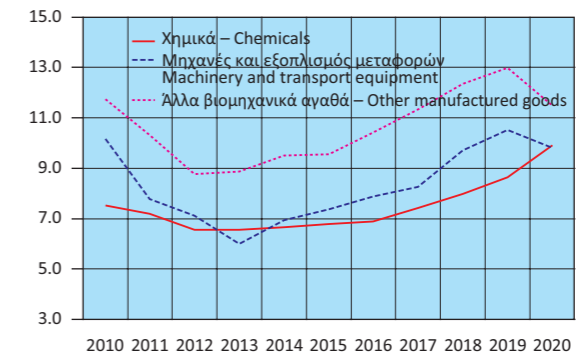

Αφίξεις - Εισαγωγές, κατά κύριες κατηγορίες προϊόντων (ετήσια μεταβολή %)
Arrivals - Imports, by main product categories (y-o-y change %)

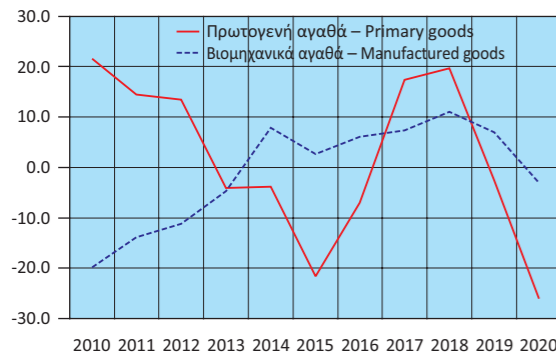

Αφίξεις - Εισαγωγές πρωτογενών αγαθών (ετήσια μεταβολή %)
Arrivals - Imports of primary goods (y-o-y change %)

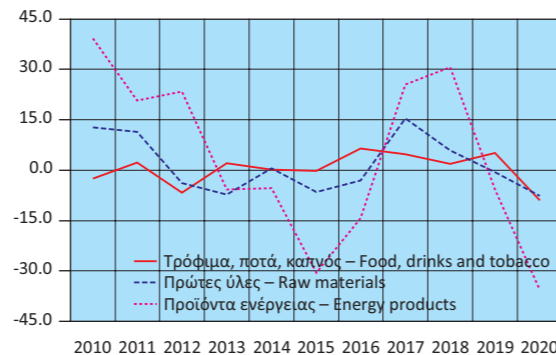

Αφίξεις - Εισαγωγές βιομηχανικών αγαθών (ετήσια μεταβολή %)
Arrivals - Imports of manufactured goods (y-o-y change %)

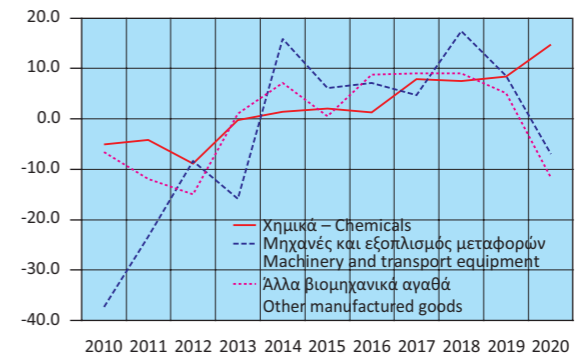

Πίνακας 27. ΕΛΛΑΣ: ΑΠΟΣΤΟΛΕΣ - ΕΞΑΓΩΓΕΣ, ΚΑΤΑ ΚΥΡΙΕΣ ΚΑΤΗΓΟΡΙΕΣ ΠΡΟΪΟΝΤΩΝ ΤΗΣ ΤΠΔΕ⁽¹⁾, 2010 - 2020⁽²⁾⁽³⁾

Σε δισεκατομμύρια €

	2010	2011	2012	2013	2014	2015
Σύνολο	21.16	24.24	27.48	27.22	27.09	25.75
Πρωτογενή αγαθά (0-4)	10.67	12.82	16.55	16.57	15.98	13.89
Τρόφιμα, ποτά, καπνός (0+1)	3.87	4.07	4.25	4.25	4.37	4.59
Πρώτες ύλες (2+4)	1.37	1.35	1.66	1.72	1.35	1.75
Προϊόντα ενέργειας (3)	5.42	7.40	10.65	10.60	10.26	7.55
Βιομηχανικά αγαθά (5-8)	9.96	10.75	10.30	10.06	10.53	11.26
Χημικά (5)	2.54	2.47	2.47	2.60	2.69	2.73
Μηχανές και εξοπλισμός μεταφορών (7)	2.16	2.22	2.22	2.00	2.25	2.55
Άλλα βιομηχανικά αγαθά (6+8)	5.26	6.06	5.60	5.47	5.59	5.97
Προϊόντα, μη κατονομαζόμενα (9)	0.53	0.68	0.63	0.59	0.58	0.60
<i>(Ετήσια μεταβολή %)</i>						
Σύνολο	17.5	14.6	13.3	-0.9	-0.5	-4.9
Πρωτογενή αγαθά (0-4)	29.3	20.1	29.2	0.1	-3.5	-13.1
Τρόφιμα, ποτά, καπνός (0+1)	7.4	5.1	4.4	0.0	2.9	5.1
Πρώτες ύλες (2+4)	23.9	-1.9	23.0	4.0	-21.4	29.4
Προϊόντα ενέργειας (3)	53.3	36.5	43.9	-0.5	-3.2	-26.4
Βιομηχανικά αγαθά (5-8)	5.7	7.9	-4.2	-2.2	4.6	7.0
Χημικά (5)	14.1	-2.9	0.2	5.0	3.6	1.6
Μηχανές και εξοπλισμός μεταφορών (7)	-10.9	2.9	0.0	-10.2	12.9	13.4
Άλλα βιομηχανικά αγαθά (6+8)	10.3	15.1	-7.5	-2.3	2.0	7.0
Προϊόντα, μη κατονομαζόμενα (9)	55.2	27.7	-7.2	-6.3	-2.1	4.4

Πηγή: Διεύθυνση Στατιστικών Επιχειρήσεων ΕΛΣΤΑΤ.

Γενική παρατήρηση: Τυχόν διαφορές μεταξύ του αθροίσματος των επιμέρους ποσών και των συνόλων οφείλονται στη στρογγυλοποίηση.

(1) ΤΠΔΕ: Τυποποιημένη Ταξινόμηση (του) Διεθνούς Εμπορίου.

(2) 2020: Προσωρινά στοιχεία.

(3) Τα στοιχεία Διεθνούς Εμπορίου Αγαθών, για τα έτη 2010 - 2018, έχουν αναθεωρηθεί, στο πλαίσιο των απαιτήσεων των Ευρωπαϊκών Κανονισμών 96/2010 και 113/2010. Η αναθεώρηση αφορά στην κατηγορία της Τυποποιημένης Ταξινόμησης Διεθνούς Εμπορίου «Μηχανήματα και υλικό μεταφορών» (SITC 7) και, συγκεκριμένα, στις αφίξεις - εισαγωγές, αποστολές - εξαγωγές πλοίων και αεροσκαφών.

Αποστολές - Εξαγωγές, κατά κύριες κατηγορίες προϊόντων (σε δισ. €)
Dispatches - Exports, by main product categories (in bil. €)

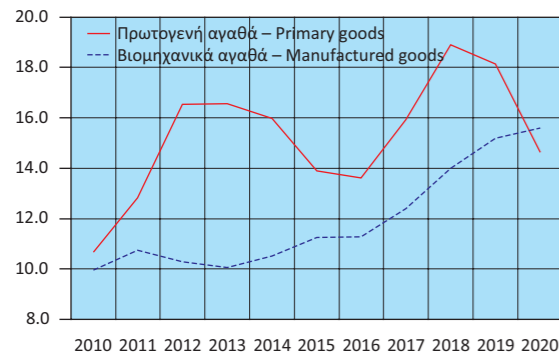

Αποστολές - Εξαγωγές πρωτογενών αγαθών (σε δισ. €)
Dispatches - Exports of primary goods (in bil. €)

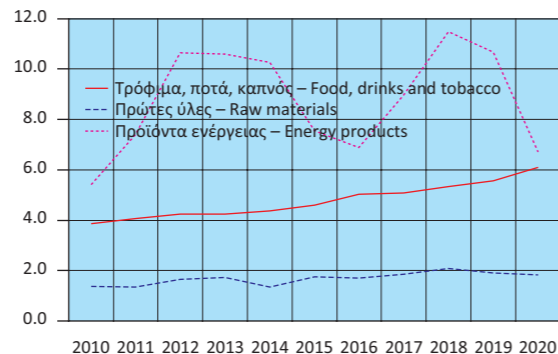

Αποστολές - Εξαγωγές βιομηχανικών αγαθών (σε δισ. €)
Dispatches - Exports of manufactured goods (in bil. €)

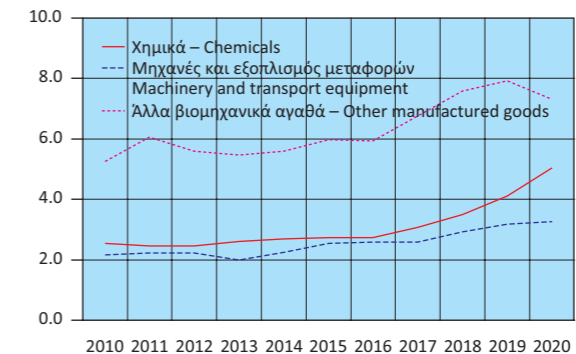

Αποστολές - Εξαγωγές, κατά κύριες κατηγορίες προϊόντων (ετήσια μεταβολή %)
Dispatches - Exports, by main product categories (y-o-y change %)

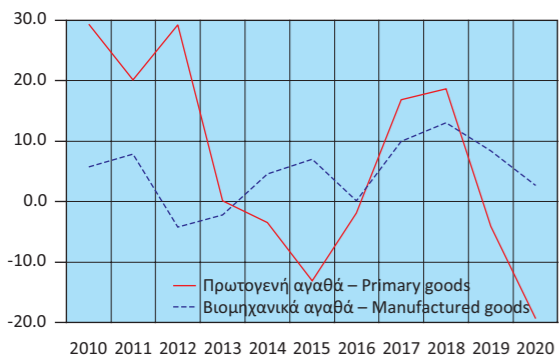

Αποστολές - Εξαγωγές πρωτογενών αγαθών (ετήσια μεταβολή %)
Dispatches - Exports of primary goods (y-o-y change %)

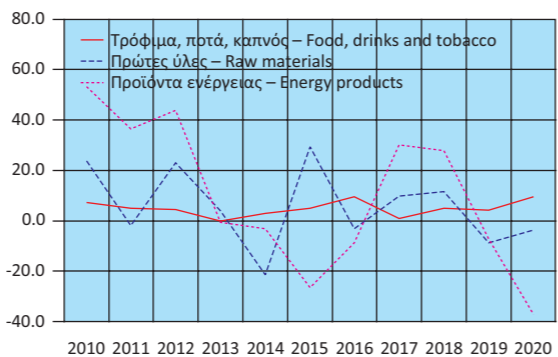

Αποστολές - Εξαγωγές βιομηχανικών αγαθών (ετήσια μεταβολή %)
Dispatches - Exports of manufactured goods (y-o-y change %)

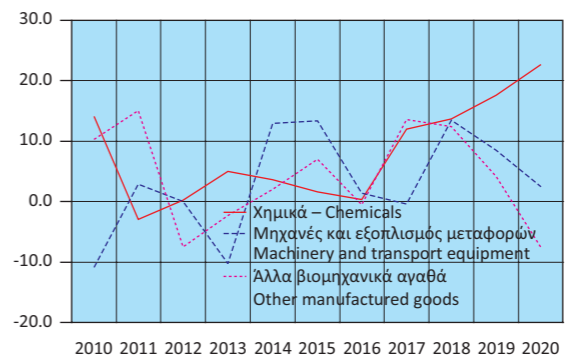

Table 27. GREECE: DISPATCHES - EXPORTS, BY MAIN PRODUCT CATEGORIES ACCORDING TO SITC⁽¹⁾, 2010 - 2020⁽²⁾⁽³⁾

In billion €

	2016	2017	2018	2019	2020	
Σύνολο	25.45	28.87	33.47	33.87	30.77	Total
Πρωτογενή αγαθά (0-4)	13.62	15.93	18.90	18.14	14.67	Primary goods (0-4)
Τρόφιμα, ποτά, καπνός (0+1)	5.03	5.08	5.34	5.57	6.10	Food, drinks and tobacco (0+1)
Πρώτες ύλες (2+4)	1.70	1.87	2.08	1.90	1.83	Raw materials (2+4)
Προϊόντα ενέργειας (3)	6.90	8.98	11.48	10.67	6.73	Energy products (3)
Βιομηχανικά αγαθά (5-8)	11.27	12.40	14.01	15.20	15.63	Manufactured goods (5-8)
Χημικά (5)	2.74	3.07	3.49	4.11	5.05	Chemicals (5)
Μηχανές και εξοπλισμός μεταφορών (7)	2.59	2.58	2.93	3.18	3.26	Machinery and transport equipment (7)
Άλλα βιομηχανικά αγαθά (6+8)	5.94	6.75	7.59	7.91	7.32	Other manufactured goods (6+8)
Προϊόντα, μη κατονομαζόμενα (9)	0.55	0.53	0.56	0.54	0.46	Products, not elsewhere classified (9)
<i>(Year-on-year change %)</i>						
Σύνολο	-1.2	13.4	16.0	1.2	-9.2	Total
Πρωτογενή αγαθά (0-4)	-1.9	16.9	18.7	-4.0	-19.1	Primary goods (0-4)
Τρόφιμα, ποτά, καπνός (0+1)	9.6	1.0	5.1	4.3	9.5	Food, drinks and tobacco (0+1)
Πρώτες ύλες (2+4)	-3.1	9.9	11.5	-8.7	-3.5	Raw materials (2+4)
Προϊόντα ενέργειας (3)	-8.6	30.2	27.9	-7.1	-36.9	Energy products (3)
Βιομηχανικά αγαθά (5-8)	0.1	10.0	13.0	8.5	2.9	Manufactured goods (5-8)
Χημικά (5)	0.3	12.0	13.7	17.6	22.8	Chemicals (5)
Μηχανές και εξοπλισμός μεταφορών (7)	1.4	-0.4	13.5	8.6	2.7	Machinery and transport equipment (7)
Άλλα βιομηχανικά αγαθά (6+8)	-0.5	13.6	12.4	4.2	-7.4	Other manufactured goods (6+8)
Προϊόντα, μη κατονομαζόμενα (9)	-9.1	-2.4	4.2	-3.7	-13.5	Products, not elsewhere classified (9)

Source: Business Statistics Division ELSTAT.

General remark: Wherever necessary, the data have been rounded up, thus, a slight difference may occur between the sum of the figures and their total.

(1) SITC: Standard International Trade Classification.

(2) 2020: Provisional data.

(3) International Trade in Goods Statistics have been revised, for the years 2010 - 2018. The revision of the relevant data series was implemented by virtue of EU Regulations 96/2010 and 113/2010. The revision concerns the products under section "Machinery and transport equipment" of the Standard International Trade Classification (SITC 7), especially the arrivals - imports and dispatches - exports of ships and aircrafts.

Πίνακας 28. ΕΛΛΑΣ: ΣΥΓΚΕΝΤΡΩΤΙΚΗ ΛΟΓΙΣΤΙΚΗ ΚΑΤΑΣΤΑΣΗ ΤΩΝ ΝΟΜΙΣΜΑΤΙΚΩΝ ΧΡΗΜΑΤΟΠΙΣΤΩΤΙΚΩΝ ΙΔΡΥΜΑΤΩΝ (ΝΧΙ)⁽¹⁾, 2015 - 2021

Σε δισεκατομμύρια €

	Δεκ./Dec. 2015	Δεκ./Dec. 2016	Δεκ./Dec. 2017	Δεκ./Dec. 2018	Δεκ./Dec. 2019	Δεκ./Dec. 2020
Σύνολο Ενεργητικού	550.2	494.8	427.7	402.4	419.5	519.9
Μετρητά (πιστωτικών ιδρυμάτων)	1.7	1.8	1.8	1.8	2.1	1.9
Απαιτήσεις έναντι της Τράπεζας της Ελλάδος	1.7	0.9	2.0	6.9	9.1	27.3
Απαιτήσεις έναντι λοιπών ΝΧΙ	134.4	86.2	50.7	27.9	21.2	56.1
Απαιτήσεις (δάνεια) έναντι μη ΝΧΙ	224.8	214.4	201.0	186.1	172.1	159.9
Εσωτερικό	220.3	209.9	197.5	183.1	162.5	149.6
Γενική Κυβέρνηση	15.9	14.8	13.7	12.9	8.4	8.0
Λοιποί τομείς	204.3	195.1	183.8	170.2	154.1	141.6
Λοιπές χώρες	4.6	4.5	3.4	3.0	9.7	10.3
Χρεωστικοί τίτλοι	113.7	121.2	103.4	105.6	136.7	192.3
Λοιπά στοιχεία ενεργητικού	69.1	65.8	64.3	69.5	72.2	76.1
Πάγια στοιχεία	4.8	4.7	4.5	4.6	6.1	6.4
Σύνολο Παθητικού	550.2	494.8	427.7	402.4	419.5	519.9
Υποχρεώσεις έναντι της Τράπεζας της Ελλάδος	107.6	66.6	33.7	11.1	7.7	41.2
Υποχρεώσεις έναντι λοιπών ΝΧΙ	107.5	97.6	79.2	62.1	56.4	116.6
Καταθέσεις και ρέπος των μη ΝΧΙ	163.4	167.8	165.8	193.8	232.1	241.3
Εσωτερικό	139.2	142.4	150.9	178.1	187.2	199.4
Λοιπές χώρες	6.6	8.2	6.7	7.2	8.0	8.5
Κεφάλαια και αποθεματικά ⁽²⁾⁽³⁾	91.2	89.1	83.5	69.9	69.1	63.4
Τραπεζογραμμάτια και κέρματα σε κυκλοφορία	29.6	30.7	31.9	33.6	30.4	33.5
Λοιπά στοιχεία παθητικού	50.9	43.0	33.6	32.0	23.9	24.0
Νόμισμα και πίστη						
M3 ⁽⁴⁾	158.4	161.9	171.0	178.4	185.9	208.4
Χρηματοδότηση του εγχώριου ιδιωτικού τομέα ⁽⁵⁾⁽⁶⁾	204.3	195.2	184.0	170.3	154.2	141.8
Χρηματοδότηση της Γενικής Κυβέρνησης ⁽⁶⁾	34.8	31.5	30.9	29.8	30.8	53.8
	<i>(Ετήσια μεταβολή %)</i>					
M3 ⁽⁴⁾	-18.1	4.0	6.3	4.2	4.1	12.3
Εγχώριες καταθέσεις ⁽⁸⁾	-23.2	4.1	4.5	10.4	4.6	9.5
Χρηματοδότηση του εγχώριου ιδιωτικού τομέα ⁽⁵⁾⁽⁶⁾⁽⁷⁾	-2.0	-1.5	-0.8	-1.1	-0.6	3.5
Χρηματοδότηση της Γενικής Κυβέρνησης ⁽⁶⁾⁽⁷⁾	-5.3	1.4	-6.5	-2.0	-5.5	65.5

Πηγή: Τράπεζα της Ελλάδος.

- (1) Από τον Δεκέμβριο 2016, στα ΝΧΙ δεν περιλαμβάνεται το Ταμείο Παρακαταθηκών και Δανείων, λόγω αναταξινόμησής του από τον χρηματοπιστωτικό τομέα στον τομέα της Γενικής Κυβέρνησης. Από τον Μάρτιο 2017, στα στοιχεία της λογιστικής κατάστασης περιλαμβάνονται και τα Ιδρύματα Έκδοσης Ηλεκτρονικού Χρήματος. Από τον Μάρτιο 2019, οι καταθέσεις και τα ρέπος των ναυτιλιακών εταιρειών με καταστατική έδρα στο εξωτερικό, καθώς και τα δάνεια προς αυτές, δεν περιλαμβάνονται πλέον στις καταθέσεις και τη χρηματοδότηση, αντίστοιχα, της εγχώριας οικονομίας, αλλά αναταξινομήθηκαν στις λοιπές χώρες.
- (2) Αναθεωρημένα στοιχεία: από τον Ιούνιο 2010 για τα λοιπά ΝΧΙ και από τον Ιούνιο 2015 για την Τράπεζα της Ελλάδος, στα «κεφάλαια και αποθεματικά» περιλαμβάνονται και τα αποτελέσματα τρέχουσας χρήσης και οι διαφορές αναπροσαρμογής. Η αναθεώρηση έγινε μετά από σύσταση της αρμόδιας Ομάδας Εργασίας του Ευρωσυστήματος.
- (3) Από τον Νοέμβριο 2017, στα κεφάλαια και αποθεματικά των ΝΧΙ περιλαμβάνεται και η κεφαλαιακή προικοδότηση των ξένων υποκαταστημάτων που λειτουργούν στην Ελλάδα.
- (4) Ελληνική συμβολή στο M3 της ζώνης του ευρώ.
- (5) Χρηματοδότηση κατοίκων εσωτερικού, πλην ΝΧΙ, από τα εγχώρια ΝΧΙ. Περιλαμβάνονται τα δάνεια, οι τοποθετήσεις των ΝΧΙ σε εταιρικά ομόλογα και τα τιτλοποιημένα δάνεια, τη διαχείριση των οποίων διενεργούν τα πιστωτικά ιδρύματα.
- (6) Από τον Δεκέμβριο 2016, στα στοιχεία της χρηματοδότησης δεν περιλαμβάνονται τα στοιχεία του Ταμείου Παρακαταθηκών και Δανείων λόγω αναταξινόμησής του από τον χρηματοπιστωτικό τομέα στον τομέα της Γενικής Κυβέρνησης.
- (7) Οι ρυθμοί μεταβολής προκύπτουν από τις μεταβολές των υπολοίπων διορθωμένες για τις διαγραφές δανείων, μεταβολές αξίας χρεογράφων, συναλλαγματικές διαφορές, αναταξινόμησεις και οποιεσδήποτε άλλες μεταβολές που δεν οφείλονται σε συναλλαγές.
- (8) Από τον Δεκέμβριο 2016, δεν περιλαμβάνονται οι καταθέσεις στο Ταμείο Παρακαταθηκών και Δανείων, λόγω αναταξινόμησής του από τον χρηματοπιστωτικό τομέα στον τομέα της Γενικής Κυβέρνησης.

Table 28. GREECE: AGGREGATED BALANCE SHEET OF MONETARY FINANCIAL INSTITUTIONS (MFIs)⁽¹⁾, 2015 - 2021

In billion €

	Ιαν./Jan. 2021	Φεβρ./Feb. 2021	Μάρτ./March 2021	Απρ./April 2021	Μάιος/May 2021	Ιούνιος/June 2021	
Σύνολο Ενεργητικού	520.8	520.9	530.7	515.9	524.1	544.0	Total Assets
Μετρητά (held by credit institutions)	1.8	1.8	1.7	2.0	1.8	1.8	Cash (held by credit institutions)
Απαιτήσεις έναντι της Τράπεζας της Ελλάδος	25.3	25.7	31.3	29.4	31.1	36.7	Claims on the Bank of Greece
Απαιτήσεις έναντι λοιπών ΜΦΙ	56.3	55.8	58.9	59.1	58.6	60.6	Claims on the other MFIs
Απαιτήσεις (δάνεια) on non-MFIs	158.7	156.8	157.6	150.1	150.5	150.8	Claims (loans) on non-MFIs
Domestic	148.2	146.0	146.2	138.7	138.4	138.2	Domestic
General Government	7.3	6.4	6.5	9.6	9.4	9.0	General Government
Other sectors	140.9	139.6	139.6	129.2	129.0	129.2	Other sectors
Other countries	10.6	10.8	11.4	11.4	12.1	12.6	Other countries
Χρεωστικοί τίτλοι	198.0	200.0	200.6	197.4	203.4	214.9	Holdings of debt securities
Λοιπά στοιχεία	74.5	74.5	74.3	71.7	72.6	73.0	Other assets
Πάγια στοιχεία	6.2	6.2	6.2	6.1	6.2	6.2	Fixed assets
Σύνολο Παθητικού	520.8	520.9	530.7	515.9	524.1	544.0	Total Liabilities
Υποχρεώσεις έναντι της Τράπεζας της Ελλάδος	41.2	41.5	44.6	44.5	44.5	47.0	Liabilities to the Bank of Greece
Υποχρεώσεις έναντι λοιπών ΜΦΙ	118.8	117.8	128.5	131.1	130.7	136.7	Liabilities to other MFIs
Καταθέσεις και ρέπος of non-MFIs	239.8	242.2	237.5	230.3	236.1	247.5	Deposits and repos of non-MFIs
Domestic	197.8	200.6	198.9	202.5	206.1	207.8	Domestic
Other countries	8.9	9.2	10.0	10.1	10.7	10.8	Other countries
Κεφάλαια και αποθεματικά ⁽²⁾⁽³⁾	63.7	61.8	61.3	52.4	53.8	53.1	Capital and reserves ⁽²⁾⁽³⁾
Τραπεζογραμμάτια και κέρματα σε κυκλοφορία	33.3	33.5	33.8	33.9	34.3	34.5	Banknotes and coins in circulation
Λοιπά στοιχεία παθητικού	24.1	24.2	24.9	23.7	24.8	25.2	Other liabilities
Μoney and credit							Money and credit
M3 ⁽⁴⁾	207.4	208.6	210.7	213.5	215.4		M3 ⁽⁴⁾
Χρηματοδότηση του εγχώριου ιδιωτικού τομέα ⁽⁵⁾⁽⁶⁾	141.1	139.9	140.0	129.8	129.6	129.9	Credit to the private sector ⁽⁵⁾⁽⁶⁾
Χρηματοδότηση της Γενικής Κυβέρνησης ⁽⁶⁾	56.2	55.3	59.1	64.1	66.7	68.1	Credit to General Government sector ⁽⁶⁾
	<i>(Annual change %)</i>						
M3 ⁽⁴⁾	13.2	12.5	12.9	13.1	12.3		M3 ⁽⁴⁾
Εγχώριες καταθέσεις ⁽⁸⁾	9.6	9.5	6.9	10.8	11.2	12.5	Domestic deposits ⁽⁸⁾
Χρηματοδότηση του εγχώριου ιδιωτικού τομέα ⁽⁵⁾⁽⁶⁾⁽⁷⁾	3.7	3.7	2.9	2.4	2.2	2.3	Credit to the private sector ⁽⁵⁾⁽⁶⁾⁽⁷⁾
Χρηματοδότηση της Γενικής Κυβέρνησης ⁽⁶⁾⁽⁷⁾	76.7	77.6	77.9	81.8	72.8	60.6	Credit to General Government sector ⁽⁶⁾⁽⁷⁾

Source: Bank of Greece.

- (1) As of December 2016, the Consignment Deposits and Loans Fund is excluded from MFIs, as the institution has been reclassified from the financial sector to the General Government sector. As of March 2017, e-money institutions are included in the domestic balance sheet. As of March 2019, deposits and repos of shipping companies, which have their registered office abroad, are no longer included in the deposits of the domestic economy. Moreover, as of March 2019, loans to shipping companies, which have their registered office abroad, are no longer included in credit to the domestic economy.
- (2) Revised data: as of June 2010 for oMFIs and as of June 2015 for the Bank of Greece, "capital and reserves" includes current year results and valuation adjustments. The revision was triggered by a recommendation of the relevant Eurosystem Working Group.
- (3) As of November 2017, capital and reserves include the capital endowment of foreign branches operating in Greece.
- (4) Greek contribution to euro area M3.
- (5) Credit to domestic non-MFI residents by domestic MFIs, includes loans, MFI holdings of corporate bonds and securitised loans serviced by credit institutions.
- (6) As of December 2016, loans of the Consignment, Deposits and Loans Fund are excluded from the domestic credit, as the institution has been reclassified from the financial sector to the General Government sector.
- (7) Growth rates derived from the differences in outstanding amounts corrected for loan write-offs, revaluations in security prices, exchange rate variations, reclassifications and any other changes which do not arise from transactions.
- (8) As of December 2016, deposits in the Consignment Deposits and Loan Fund are excluded from the domestic deposits, as the institution has been reclassified from the financial sector to the General Government sector.

Πίνακας 30. ΕΠΙΛΕΓΜΕΝΟΙ ΟΙΚΟΝΟΜΙΚΟΙ ΔΕΙΚΤΕΣ ΤΩΝ ΚΥΡΙΟΤΕΡΩΝ ΧΩΡΩΝ - ΕΙΣΑΓΩΓΕΩΝ ΕΛΛΗΝΙΚΩΝ ΠΡΟΪΟΝΤΩΝ

Ετήσιες μεταβολές (%), εκτός άλλης αναφοράς

Χώρες ⁽¹⁾	ΑΕΠ σε σταθερές τιμές (2) Real GDP growth rate		Ισοζύγιο Γενικής Κυβέρνησης (3) General Government overall balance	Συνολικές δαπάνες Γενικής Κυβέρνησης (4) General Government total expenditures		Συνολικά έσοδα Γενικής Κυβέρνησης (4) General Government total revenue	
	Πρόσφατο τρίμηνο Latest quarter	Έτος Year	Έτος Year	Πρόσφατο τρίμηνο Latest quarter	Έτος Year	Πρόσφατο τρίμηνο Latest quarter	Έτος Year
	Γερμανία	-3.0 2021Q1	-4.8 2020	-4.2 2020	-6.6 2021Q1	9.3 2020	-7.2 2021Q1
Ιταλία	-1.4 2021Q1	-8.9 2020	-9.5 2020	-19.7 2021Q1	8.6 2020	-33.4 2021Q1	-6.4 2020
Κύπρος	-1.6 2021Q1	-5.1 2020	-5.7 2020	-26.9 2021Q1	9.8 2020	-16.2 2021Q1	-7.1 2020
Βουλγαρία	-1.8 2021Q1	-4.2 2020	-3.4 2020	-25.6 2021Q1	16.8 2020	-1.6 2021Q1	1.5 2020
Ηνωμένο Βασίλειο	-1.5 2021Q1	-9.8 2020	-2.3 2019	20.0 2020Q3	4.4 2019	-5.1 2020Q3	4.2 2019
ΗΠΑ	0.4 2021Q1	-3.5 2020	-6.6 2019		23.5 2020		-2.9 2020
Γαλλία	1.5 2021Q1	-8.1 2020	-2.7 2020	-2.7 2021Q1	5.5 2020	-20.5 2021Q1	-5.0 2020
Ρουμανία	0.0 2021Q1	-3.9 2020	-9.2 2020	-26.0 2021Q1	16.8 2020	-23.1 2021Q1	1.8 2020

Πίνακας 30. ΕΠΙΛΕΓΜΕΝΟΙ ΟΙΚΟΝΟΜΙΚΟΙ ΔΕΙΚΤΕΣ ΤΩΝ ΚΥΡΙΟΤΕΡΩΝ ΧΩΡΩΝ - ΕΙΣΑΓΩΓΕΩΝ ΕΛΛΗΝΙΚΩΝ ΠΡΟΪΟΝΤΩΝ (συνέχεια)

Ετήσιες μεταβολές (%), εκτός άλλης αναφοράς

Χώρες ⁽¹⁾	Δείκτης Βιομηχανικής Παραγωγής (όγκος) (4)(5)(6) Industrial Production Index (volume)		Όγκος Λιανικών Πωλήσεων (4)(5) Retail Trade Volume		Εναρμονισμένος Δείκτης Τιμών Καταναλωτή HICP	
	Πρόσφατος μήνας Latest month	Έτος Year	Πρόσφατος μήνας Latest month	Έτος Year	Πρόσφατος μήνας Latest month	Έτος Year
	Γερμανία	20.2 2021M05	-10.2 2020	-0.9 2021M05	4.1 2020	2.1 2021M06
Ιταλία	21.1 2021M05	-11.4 2020	17.6 2021M05	-7.7 2020	1.3 2021M06	-0.1 2020
Κύπρος	12.7 2021M05	-7.3 2020	47.0 2021M04	-2.0 2020	2.2 2021M06	-1.1 2020
Βουλγαρία	16.5 2021M05	-6.1 2020	23.9 2021M05	-10.6 2020	2.4 2021M06	1.2 2020
Ηνωμένο Βασίλειο	20.5 2021M05	-7.9 2020	21.7 2021M05	0.5 2020	0.3 2020M11	1.8 2019
ΗΠΑ	⁽²⁾ 9.8 2021M06	-7.2 2020	⁽²⁾ 17.7 2021M05	2.1 2020	6.4 2021M06	0.8 2020
Γαλλία	21.1 2021M05	-11.0 2020	14.3 2021M05	-2.0 2020	1.9 2021M06	0.5 2020
Ρουμανία	29.3 2021M05	-9.3 2020	18.3 2021M05	2.0 2020	3.5 2021M06	2.3 2020

Πηγή: ELSTAT, Eurostat, EKT, ΟΟΣΑ, ΔΝΤ, επίσημες ιστοσελίδες χωρών.

- (1) Οι χώρες εμφανίζονται σε φθίνουσα σειρά, με βάση τις εξαγωγές της Ελλάδας το έτος 2010.
- (2) Εποχικά διορθωμένα στοιχεία.
- (3) % του ΑΕΠ.
- (4) Μη εποχικά διορθωμένα στοιχεία.
- (5) Διορθωμένα στοιχεία με βάση τον τυπικό μήνα.
- (6) Δεν περιλαμβάνεται ο τομέας παροχής νερού.
- (7) Αφορά σε πληθυσμό ηλικίας 15 - 74 ετών.
- (8) Αφορά σε πληθυσμό ηλικίας 16 ετών και άνω.
- (9) Καταθέσεις κατοίκων, πλην ΝΧΙ και Κεντρικής Κυβέρνησης.
- (10) Δάνεια κατοίκων, πλην ΝΧΙ και Κεντρικής Κυβέρνησης.
- (11) Καταθέσεις σε Μ2 (εκτίμηση αντίστοιχου νομισματικού μεγέθους της ζώνης του ευρώ για το Ηνωμένο Βασίλειο).
- (12) Δάνεια του ιδιωτικού τομέα από ΝΧΙ.
- (13) Καταθέσεις (πλην ενδοτραπεζικών) σε Εμπορικές Τράπεζες στις ΗΠΑ.
- (14) Δάνεια και εκμισθώσεις ως τραπεζική χρηματοδότηση (πλην ενδοτραπεζικής) των Εμπορικών Τραπεζών στις ΗΠΑ.
- (15) Καταθέσεις σε Μ2.
- (16) Δάνεια του ιδιωτικού τομέα από άλλα ΝΧΙ.

Table 30. SELECTED ECONOMIC INDICATORS OF THE MAIN IMPORTERS OF GREEK PRODUCTS

Annual changes (%), unless otherwise indicated

Χώρες ⁽¹⁾	Χρέος Γενικής Κυβέρνησης (3)(4) General Government gross debt		Ισοζύγιο τρεχουσών συναλλαγών (3) Current account balance	Εισαγωγές αγαθών Imports of goods		Εξαγωγές αγαθών Exports of goods	
	Πρόσφατο τρίμηνο Latest quarter	Έτος Year	Έτος Year	Πρόσφατο τρίμηνο Latest quarter	Έτος Year	Πρόσφατο τρίμηνο Latest quarter	Έτος Year
	Γερμανία	71.1 2021Q1	69.8 2020	7.0 2020	2.6 2021Q1	-7.1 2020	2.8 2021Q1
Ιταλία	160.0 2021Q1	155.8 2020	3.6 2020	5.8 2021Q1	-12.8 2020	4.6 2021Q1	-9.7 2020
Κύπρος	125.7 2021Q1	118.2 2020	-11.8 2020	-5.5 2021Q1	-7.8 2020	-26.9 2021Q1	-12.6 2020
Βουλγαρία	25.1 2021Q1	25.0 2020	-0.7 2020	9.3 2021Q1	-9.0 2020	7.3 2021Q1	-6.3 2020
Ηνωμένο Βασίλειο	101.0 2020Q3	85.4 2019	-4.3 2019	-5.2 2021Q1	-15.5 2020	-10.9 2021Q1	-16.6 2020
ΗΠΑ		127.1 2020	-3.5 2020	13.3 2021Q1	-6.3 2020	2.7 2021Q1	-13.3 2020
Γαλλία	118.0 2021Q1	115.7 2020	-1.9 2020	2.6 2021Q1	-12.8 2020	-0.9 2021Q1	-16.3 2020
Ρουμανία	47.6 2021Q1	47.3 2020	-5.2 2020	7.3 2021Q1	-6.7 2020	3.5 2021Q1	-10.0 2020

Table 30. SELECTED ECONOMIC INDICATORS OF THE MAIN IMPORTERS OF GREEK PRODUCTS (continued)

Annual changes (%), unless otherwise indicated

Χώρες ⁽¹⁾	Ποσοστό (%) ανεργίας (2)(7) Unemployment rate (%)		Καταθέσεις Deposit liabilities		Δάνεια στον ιδιωτικό τομέα Loans to private sector	
	Πρόσφατο τρίμηνο Latest quarter	Έτος Year	Πρόσφατο τρίμηνο Latest quarter	Έτος Year	Πρόσφατο τρίμηνο Latest quarter	Έτος Year
	Γερμανία	4.1 2021Q1	3.8 2020	4.6 2021Q1	5.6 2020	4.6 2021Q1
Ιταλία	10.7 2021Q1	9.2 2020	6.5 2021Q1	7.8 2020	0.2 2021Q1	0.9 2020
Κύπρος	8.6 2021Q1	7.6 2020	1.7 2021Q1	0.8 2020	2.1 2021Q1	3.1 2020
Βουλγαρία	6.3 2021Q1	5.1 2020	⁽⁹⁾ 13.3 2021Q1	⁽⁹⁾ 10.0 2020	⁽¹⁰⁾ 4.5 2021Q1	⁽¹⁰⁾ 4.6 2020
Ηνωμένο Βασίλειο	4.9 2021Q1	⁽⁸⁾ 4.5 2020	⁽¹¹⁾ 9.6 2021Q1	⁽¹¹⁾ 14.8 2020	⁽¹²⁾ 1.8 2021Q1	⁽¹²⁾ 4.5 2020
ΗΠΑ	⁽⁸⁾ 5.8 2021Q2	⁽⁴⁾⁽⁸⁾ 8.1 2020	⁽¹³⁾ 20.2 2021Q1	⁽¹³⁾ 21.6 2020	⁽¹⁴⁾ 0.4 2021Q1	⁽¹⁴⁾ 3.4 2020
Γαλλία	8.3 2021Q1	8.0 2020	9.1 2021Q1	13.4 2020	4.2 2021Q1	7.5 2020
Ρουμανία	6.1 2021Q1	5.0 2020	⁽¹⁵⁾ 14.7 2021Q1	⁽¹⁵⁾ 14.6 2020	⁽¹⁶⁾ 6.6 2021Q1	⁽¹⁶⁾ 5.5 2020

Source: ELSTAT, Eurostat, ECB, OECD, IMF, national official websites.

- (1) The countries are ranked in descending order, according to the exports of Greece for the year 2010.
- (2) Seasonally adjusted data.
- (3) % of GDP.
- (4) Non-seasonally adjusted data.
- (5) Data adjusted on the basis of a typical month.
- (6) Excluding the water supply sector.
- (7) It refers to population aged 15 - 74 years.
- (8) It refers to population aged 16 years and over.
- (9) Deposits of residents, excluding MFIs and Central Government.
- (10) Loans to residents, excluding MFIs and Central Government.
- (11) Deposits in M2 (EMU aggregate).
- (12) Loans of MFIs to private sector.
- (13) Deposits (excluding interbank) in Commercial Banks in the USA.
- (14) Loans and leases in bank credit (excluding interbank) by Commercial Banks in the USA.
- (15) Deposits in M2.
- (16) Loans by other MFIs to private sector.



www.statistics.gr