

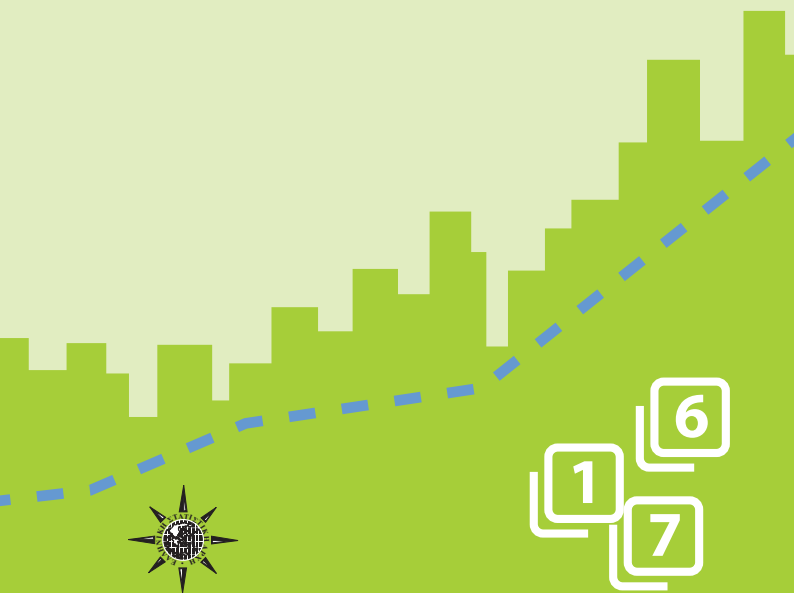

ΕΛΛΗΝΙΚΗ ΔΗΜΟΚΡΑΤΙΑ

ΕΛΛΗΝΙΚΗ ΣΤΑΤΙΣΤΙΚΗ ΑΡΧΗ ΕΛΛΑΣ ΜΕ ΑΡΙΘΜΟΥΣ

Απρίλιος - Ιούνιος 2022



ΠΡΟΛΟΓΟΣ

Η Ελληνική Στατιστική Αρχή (ΕΛΣΤΑΤ) με το τριμηνιαίο δημοσίευσμά της **Ελλάς με αριθμούς**, στην ελληνική και αγγλική γλώσσα, παρουσιάζει στατιστικά στοιχεία που σκιαγραφούν την τρέχουσα δημογραφική, κοινωνική και οικονομική εικόνα της Ελλάδας με τρόπο σαφή και εμπειριστατωμένο.

Το δημοσίευμα **Ελλάς με αριθμούς** απευθύνεται στο κοινό που ενδιαφέρεται να σχηματίσει ολοκληρωμένη εικόνα της Χώρας από τα πιο πρόσφατα στατιστικά στοιχεία. Οι στατιστικές χρονοσειρές που περιέχονται σε αυτό καταρτίζονται, κυρίως, από την ΕΛΣΤΑΤ. Επίσης, δημοσιεύονται για λόγους σύγκρισης, ανά θεματική ενότητα, επιλεγμένοι πίνακες με στατιστικά στοιχεία των χωρών της Ευρωπαϊκής Ένωσης (ΕΕ).

Προκειμένου τα στοιχεία να παραμένουν επικαιροποιημένα, το δημοσίευμα θα αναρτάται στη διαδικτυακή πύλη σε τριμηνιαία βάση, την πρώτη Τετάρτη των μηνών Ιανουαρίου, Απριλίου, Ιουλίου και Οκτωβρίου.

Για περισσότερες πληροφορίες σχετικά με το δημοσίευμα **Ελλάς με αριθμούς**, μπορείτε να απευθύνεστε στη Διεύθυνση Στατιστικής Πληροφόρησης και Εκδόσεων της ΕΛΣΤΑΤ (τηλ. 213 1352301, 213 1352021, e-mail: data.dissem@statistics.gr). Υποδείξεις και προτάσεις για το περιεχόμενο του δημοσιεύματος είναι ευπρόσδεκτες.

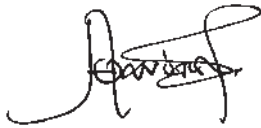

Αθανάσιος Κων. Θανόπουλος
Πρόεδρος της ΕΛΣΤΑΤ

ΝΕΑ ΚΑΙ ΑΝΑΘΕΩΡΗΜΕΝΑ ΣΤΟΙΧΕΙΑ

Κεφάλαιο 1: Έδαφος και κλίμα
Νέα: Πίνακας 6

Κεφάλαιο 2: Πληθυσμός
Νέα και αναθεωρημένα: Πίνακας 12
Νέα: Πίνακας 8
Αναθεωρημένα: Πίνακας 10

Κεφάλαιο 3: Οικονομικά στοιχεία
Νέα και αναθεωρημένα: Πίνακες 1, 4β, 7, 7α, 8, 15, 16
Νέα: Πίνακες 2α, 3α, 4α, 9, 10, 11, 14

Κεφάλαιο 4: Γεωργία, κτηνοτροφία, αλιεία
Αναθεωρημένα: Πίνακας 11

Κεφάλαιο 5: Μεταποίηση
Αναθεωρημένα: Πίνακας 4

Κεφάλαιο 6: Οικοδόμηση
Νέα: Πίνακες 2, 3
Αναθεωρημένα: Πίνακας 4

Κεφάλαιο 7: Εμπόριο
Νέα και αναθεωρημένα: Πίνακες 1, 2
Νέα: Πίνακες 3, 9
Αναθεωρημένα: Πίνακες 4, 5, 6, 7, 8

Κεφάλαιο 8: Μεταφορές
Νέα και αναθεωρημένα: Πίνακες 1, 2
Αναθεωρημένα: Πίνακες 4, 5

Κεφάλαιο 9: Αγορά εργασίας
Νέα και αναθεωρημένα: Πίνακες 10
Νέα: Πίνακες 1α, 5α, 6α, 7α,

Κεφάλαιο 11: Φτώχεια - ανισότητα
Νέα και αναθεωρημένα: Πίνακας 6

Κεφάλαιο 12: Εκπαίδευση
Νέα και αναθεωρημένα: Πίνακας 7

Κεφάλαιο 15: Πολιτισμός - Τουρισμός
Νέα: Πίνακας 1

Διεύθυνση Στατιστικής Πληροφόρησης και Εκδόσεων
Πειραιώς 46 και Εποπιτών, 185 10 Πειραιάς
τηλ.: 213 135 2301, 213 135 2021
e-mail: data.dissem@statistics.gr
library@statistics.gr
info@statistics.gr

ΠΙΝΑΚΑΣ ΠΕΡΙΕΧΟΜΕΝΩΝ

Πρόλογος	3
Έδαφος και κλίμα	
1. Επιφάνεια ελληνικών εδαφών	11
2. Τα μεγαλύτερα σε πληθυσμό νησιά της Ελλάδος. Απογραφή Πληθυσμού - Κατοικιών, 2011	11
3. Κυριότερα βουνά της Ελλάδος	11
4. Κυριότερες λίμνες της Ελλάδος	12
5. Κυριότεροι ποταμοί της Ελλάδος	12
6. Μέση θερμοκρασία σε επιλεγμένους σταθμούς παρατηρήσεων, 2021	12
Πληθυσμός	
1. Μόνιμος Πληθυσμός κατά φύλο και ομάδες ηλικιών. Απογραφή Πληθυσμού - Κατοικιών, 2011	15
2. Μόνιμος Πληθυσμός κατά ομάδες ηλικιών και οικογενειακή κατάσταση. Απογραφή Πληθυσμού - Κατοικιών, 2011	16
3. Μόνιμος Πληθυσμός κατά φύλο και περιφέρεια. Απογραφή Πληθυσμού - Κατοικιών, 2011	18
4. Μόνιμος Πληθυσμός κατά φύλο στους 10 μεγαλύτερους Δήμους της Ελλάδος. Απογραφή Πληθυσμού - Κατοικιών, 2011	19
5. Μόνιμος Πληθυσμός κατά ομάδες υπηκοοτήτων. Απογραφή Πληθυσμού - Κατοικιών, 2011	20
6. Νοικοκυριά κατά αριθμό μελών. Απογραφή Πληθυσμού - Κατοικιών, 2011	21
7. Πυρηνικές οικογένειες κατά τύπο. Απογραφή Πληθυσμού - Κατοικιών, 2011	22
8. Δημογραφικοί δείκτες, 2016 - 2020	23
9. Γάμοι κατά είδος. Σύμφωνα συμβίωσης, 2016 - 2020	23
10. Γεννήσεις - Θάνατοι, 2016 - 2020	24
11. Διαζύγια, 2013 - 2017	24
12. ΕΕ: Προσοδοκώμενη ζωή κατά τη γέννηση, 2019 - 2021	25
Οικονομικά στοιχεία	
1. Επιλεγμένοι οικονομικοί δείκτες, 2015 - 2021	28
2. Ακαθάριστο εγχώριο προϊόν σε τρέχουσες τιμές, 2017 - 2021	30
2α. Ακαθάριστο εγχώριο προϊόν σε τρέχουσες τιμές, τριμηνιαία στοιχεία, 2021 και 2022 (Q1)	31
3. Ακαθάριστο εγχώριο προϊόν σε σταθερές τιμές 2015, 2017 - 2021	32
3α. Ακαθάριστο εγχώριο προϊόν σε σταθερές τιμές 2015, τριμηνιαία στοιχεία, 2021 και 2022 (Q1)	33
4. Ακαθάριστο εγχώριο προϊόν (ετήσιες μεταβολές όγκου), 2017 - 2021	34
4α. Ακαθάριστο εγχώριο προϊόν (αλυσωτοί δείκτες όγκου), τριμηνιαία στοιχεία, 2021 και 2022 (Q1)	35
4β. Ακαθάριστο εγχώριο προϊόν, έτος αναφοράς 2015, τριμηνιαία εποχικά διορθωμένα στοιχεία, 2021 και 2022 (Q1)	35
5. Αποταμίευση - Επενδύσεις, 2016 - 2020	36
6. Εθνικοί Λογαριασμοί - Μισθοί: παραγωγικότητα και κόστος εργασίας, 2017 - 2021	37
7. Κύρια μεγέθη της Γενικής Κυβέρνησης, 2015 - 2021	38
7α. Κύρια μεγέθη της Γενικής Κυβέρνησης, τριμηνιαία στοιχεία, 2020 και 2021 (Q4)	42
8. Χρέος Γενικής Κυβέρνησης, 2014 - 2021	44
9. Συγκεντρωτική λογιστική κατάσταση των Νομισματικών Χρηματοπιστωτικών Ιδρυμάτων (NXI), Μάιος 2017 - 2022	46
10. Ισοζύγιο τρεχουσών συναλλαγών, 2014 - 2021	48
11. Εθνικός δείκτης τιμών καταναλωτή (ΔΤΚ), εναρμονισμένος δείκτης τιμών καταναλωτή (Εν.ΔΤΚ), εναρμονισμένος δείκτης τιμών καταναλωτή με σταθερούς φόρους (Εν.ΔΤΚ-ΣΦ) και πυρήνας πληθωρισμού (ΠΠ), 2020 - 2022 (Μάιος)	52
12. Μέσοι ετήσιοι υποδείκτες ομάδων ειδών δείκτη τιμών καταναλωτή (ΔΤΚ), 2018 - 2021	54
13. ΕΕ: Εναρμονισμένοι δείκτες τιμών καταναλωτή (Εν. ΔΤΚ). Μέση ετήσια μεταβολή, 2017 - 2021	55

14. ΕΕ: Κατά κεφαλήν ακαθάριστο εγχώριο προϊόν σε μονάδες αγοραστικής δύναμης, 2017 - 2021	56
15. ΕΕ: Έλλειμμα/πλεόνασμα Γενικής Κυβέρνησης ως ποσοστό (%) του Ακαθάριστου Εγχώριου Προϊόντος (ΑΕΠ), 2017 - 2021	57
16. ΕΕ: Ακαθάριστο χρέος της Γενικής Κυβέρνησης ως ποσοστό (%) του Ακαθάριστου Εγχώριου Προϊόντος (ΑΕΠ), 2017 - 2021	58

Γεωργία, κτηνοτροφία, αλιεία

1. Εκμεταλλεύσεις και χρησιμοποιούμενη γεωργική έκταση, 2016	61
2. Κατανομή της χρησιμοποιούμενης γεωργικής έκτασης, κατά βασικές κατηγορίες χρήσης και περιφέρεια, 2016	62
3. Εκμεταλλεύσεις με αρδευόμενες και αρδευθείσες εκτάσεις, κατά περιφέρεια, 2016	64
4. Κτηνοτροφικές εκμεταλλεύσεις και αριθμός ζώων, κατά περιφέρεια, 2016	66
5. Απασχολούμενοι στις γεωργικές εκμεταλλεύσεις, κατά κατηγορία, και ημέρες απασχόλησης των εποχικών εργατών, 2016	66
6. Εκτάσεις και γεωργική παραγωγή, 1991, 2001 και 2016 - 2019	68
7. Ζωϊκό κεφάλαιο και κτηνοτροφική παραγωγή, 1991, 2001 και 2016 - 2019	68
8. Θαλάσσια αλιεία, 2016 - 2020	69
9. Ποσότητα αλιευμάτων κατά ομάδα ταξινόμησης, 2016 - 2020	69
10. Υδατοκαλλιέργειες, 2016 - 2020	69
11. ΕΕ: Κτηνοτροφική παραγωγή - παραγωγή κρέατος, 2019 - 2021	70

Μεταποίηση

1. Στοιχεία διάρθρωσης των επιχειρήσεων στον τομέα της μεταποίησης, 2017 - 2019	75
2. Δείκτης Βιομηχανικής Παραγωγής, 2019 - 2021	76
3. Ορυχεία: Αριθμός επιχειρήσεων, αμειβόμενη απασχόληση και ακαθάριστη αξία παραγωγής, 2013	77
4. ΕΕ: Παραγωγή πρωτογενούς ενέργειας, 2017 - 2020	78

Οικοδόμηση

1. Δημόσια και ιδιωτική οικοδομική δραστηριότητα, 2018 - 2020	80
2. Δείκτες τιμών κατηγοριών έργων (παραγωγού) και κόστους κατασκευής νέων κτηρίων κατοικιών, 2018 - 2022 (Q1)	80
3. Εξέλιξη του Δείκτη Παραγωγής στις Κατασκευές, 2017 - 2022 (Q1)	82
4. ΕΕ: Ετήσιες μεταβολές (%) του Δείκτη Παραγωγής στις Κατασκευές, 2017 - 2021	84

Εμπόριο

1. Εξέλιξη του Δείκτη Κύκλου Εργασιών στο Λιανικό Εμπόριο, 2020 - 2022 (Μάρτιος)	86
2. Εξέλιξη του Δείκτη Όγκου στο Λιανικό Εμπόριο, 2020 - 2022 (Μάρτιος)	86
3. Εξέλιξη του Δείκτη Απασχολούμενων στο Λιανικό Εμπόριο, 2020 - 2022 (Q1)	86
4. Αφίξεις - Εισαγωγές, Αποστολές - Εξαγωγές, ενδοοικονομικό εμπόριο - εμπόριο με τρίτες χώρες, με πετρελαιοειδή, 2016 - 2021	88
5. Αφίξεις - Εισαγωγές, Αποστολές - Εξαγωγές, κατά χώρα εταίρο, με πετρελαιοειδή, 2010, 2015, 2021	90
6. Αφίξεις - Εισαγωγές κατά κύριες κατηγορίες προϊόντων της ΤΤΔΕ, 2017 - 2021	92
7. Αποστολές - Εξαγωγές, κατά κύριες κατηγορίες προϊόντων της ΤΤΔΕ, 2017 - 2021	93
8. Εμπορικό Ισοζύγιο, 2017 - 2021	94
9. ΕΕ: Ενδοοικονομικό εμπόριο: Αφίξεις και Αποστολές, 2019 - 2021	96

Μεταφορές

1. Χερσαίες μεταφορές, 2018 - 2021	99
2. Θαλάσσιες μεταφορές, 2018 - 2021	99
3. Αεροπορική κίνηση εσωτερικού και εξωτερικού, 2015 - 2020	99
4. Δείκτες κύκλου εργασιών στον τομέα των μεταφορών, 2018 - 2021	100
5. ΕΕ: Οδικές εμπορευματικές μεταφορές, 2017 - 2020	100

Αγορά εργασίας

1. Πληθυσμός ηλικίας 15 ετών και άνω, κατά κατάσταση απασχόλησης, 2017 - 2021	103
1α. Πληθυσμός ηλικίας 15 ετών και άνω, κατά κατάσταση απασχόλησης, τριμηνιαία στοιχεία, 2021 και 2022 (Q1)	103
2. Πληθυσμός ηλικίας 15 ετών και άνω, κατά κατάσταση απασχόλησης και φύλο, 2017 - 2021	104
3. Απασχολούμενοι ηλικίας 15 ετών και άνω, κατά τομείς οικονομικής δραστηριότητας και φύλο, 2017 - 2021	105
4. Απασχολούμενοι ηλικίας 15 ετών και άνω, κατά θέση στο επάγγελμα, 2017 - 2021	106
5. Πληθυσμός ηλικίας 15 ετών και άνω, κατά ομάδες ηλικιών και κατάσταση απασχόλησης, 2021	107
5α. Πληθυσμός ηλικίας 15 ετών και άνω, κατά ομάδες ηλικιών και κατάσταση απασχόλησης, τριμηνιαία στοιχεία, 2022 (Q1)	107
6. Εξέλιξη του ποσοστού (%) των ανέργων για το σύνολο του πληθυσμού, για άρρενες - θήλεις και για άτομα ηλικίας 15 - 29 ετών, 2011 - 2021	108
6α. Εξέλιξη του ποσοστού (%) των ανέργων για το σύνολο του πληθυσμού, για άρρενες - θήλεις και για άτομα ηλικίας 15-29 ετών, τριμηνιαία στοιχεία, 2020 - 2022 (Q1)	108
7. Άνεργοι κατά διάρκεια ανεργίας, 2017 - 2021	109
7α. Άνεργοι κατά διάρκεια ανεργίας, τριμηνιαία στοιχεία, 2021 και 2022 (Q1)	109
8. Άνεργοι κατά ομάδες ηλικιών, φύλο και επίπεδο εκπαίδευσης, 2017 - 2021	110
9. Εργατικό δυναμικό και ποσοστό (%) ανεργίας, κατά περιφέρεια, 2017 - 2021	112
10. ΕΕ: Ποσοστό (%) ανεργίας, 2017 - 2021	114

Κατανάλωση νοικοκυριών και ανέσεις κατοικίας

1. Μέση μηνιαία δαπάνη (αγορές) των νοικοκυριών για αγαθά και υπηρεσίες, 2016 - 2020	116
2. Μέση μηνιαία καταναλωθείσα ποσότητα βασικών αγαθών, 2016 - 2020	117
3. Μέση μηνιαία δαπάνη (αγορές) των νοικοκυριών για αγαθά και υπηρεσίες, κατά κατάσταση φτώχειας του πληθυσμού, 2020	118
4. Ποσοστιαία (%) κατανομή των νοικοκυριών ανάλογα με τις ανέσεις που διαθέτουν στην κατοικία τους, 2016 - 2020	119
5. Ποσοστιαία (%) κατανομή των νοικοκυριών, κατά αριθμό δωματίων και εμβαδόν της κατοικίας τους, 2016 - 2020	120
6. Ποσοστιαία (%) κατανομή των νοικοκυριών, κατά κύριο μέσο θέρμανσης, 2016 - 2020	121

Φτώχεια - Ανισότητα

1. Κίνδυνος φτώχειας μετά τις κοινωνικές μεταβιβάσεις, κατά φύλο και ομάδες ηλικιών, 2015 - 2020	124
2. Κίνδυνος φτώχειας μετά τις κοινωνικές μεταβιβάσεις, κατά κατάσταση απασχόλησης, 2016 - 2020	125
3. Κίνδυνος φτώχειας κατά επίπεδο εκπαίδευσης, 2016 - 2020	125
4. Άτομα με υλικές στερήσεις, 2015 - 2020	126
5. Νοικοκυριά που αντιμετωπίζουν δυσμενείς συνθήκες στην κατοικία τους, 2016 - 2020	126
6. ΕΕ: Πληθυσμός σε κίνδυνο φτώχειας ή κοινωνικό αποκλεισμό, 2017 - 2021	127

Εκπαίδευση

1. Πρωτοβάθμια εκπαίδευση (νηπιαγωγεία): Μαθητές, σχολικές μονάδες και διδακτικό προσωπικό, λήξη σχολικού έτους 2016/17 - 2019/20	131
2. Πρωτοβάθμια εκπαίδευση (δημοτικά): Μαθητές, σχολικές μονάδες και διδακτικό προσωπικό, λήξη σχολικού έτους 2016/17 - 2019/20	132
3. Δευτεροβάθμια εκπαίδευση (γυμνάσια): Μαθητές, σχολικές μονάδες και διδακτικό προσωπικό, λήξη σχολικού έτους 2016/17 - 2019/20	133

4. Δευτεροβάθμια εκπαίδευση (γενικά λύκεια): Μαθητές, σχολικές ομάδες και διδακτικό προσωπικό, λήξη σχολικού έτους 2016/17 - 2019/20	134
5. Ανώτατη εκπαίδευση (τεχνολογικός τομέας): Διδακτικό προσωπικό, φοιτητές και πτυχιούχοι, λήξη ακαδημαϊκού έτους 2015/16 - 2019/20	135
6. Ανώτατη εκπαίδευση (πανεπιστημιακός τομέας): Διδακτικό προσωπικό, φοιτητές και πτυχιούχοι, λήξη ακαδημαϊκού έτους 2015/16 - 2019/20	136
7. ΕΕ: Προσδοκώμενη διάρκεια σπουδών, 2016 - 2020	137
8. ΕΕ: Συνολικές δαπάνες της Γενικής Κυβέρνησης για την εκπαίδευση ως ποσοστό (%) του Ακαθάριστου Εγχώριου Προϊόντος (ΑΕΠ), 2016 - 2020	138

Υγεία

1. Ποσοστιαία (%) κατανομή του πληθυσμού, κατά την κατάσταση της υγείας του, 2016 - 2020	141
2. Θεραπευτήρια, κλίνες, κέντρα υγείας και φαρμακεία ανά 100.000 κατοίκους, 2015 - 2019	141
3. Ιατροί ανά 1.000 κατοίκους, κατά ομάδες ειδικοτήτων, 2016 - 2020	142
4. Ποσοστιαία (%) κατανομή των δαπανών κοινωνικής προστασίας του Ευρωπαϊκού Συστήματος Ολοκληρωμένων Στατιστικών Κοινωνικής Προστασίας (ESSPROS), 2015 - 2019	142
5. Συνολική χρηματοδότηση δαπανών υγείας, 2016 - 2020	143
6. Συνολική χρηματοδότηση δαπανών υγείας και ποσοστιαία συμμετοχή των φορέων, 2016 - 2020	144

Δικαιοσύνη

1. Διαπραχθέντα αδικήματα, δράστες αδικημάτων και αναλογία ανά 100.000 κατοίκους, 2015 - 2019	147
2. Ποσοστιαία (%) κατανομή των αδικημάτων (κακουρηγημάτων - πλημμελημάτων), κατά Γενικές Αστυνομικές Διευθύνσεις, 2015 - 2019	148
3. Διαπραχθέντα αδικήματα και θεωρούμενοι ως δράστες αυτών, κατά εθνικότητα και φύλο, 2015 - 2019	149
4. ΕΕ: Ανθρωποκτονίες εκ προθέσεως ανά 100.000 κατοίκους, 2015 - 2019	150

Πολιτισμός – Τουρισμός

1. Μουσεία και αρχαιολογικοί χώροι, 2017 - 2021	153
2. Αίθουσες έργων τέχνης, 2016 - 2020	153
3. Κρατικά - δημοτικά θέατρα και ορχήστρες, 2017 - 2020	153
4. Διανυκτερεύσεις Ελλήνων και αλλοδαπών στα καταλύματα ξενοδοχειακού τύπου και κάμπινγκ, 2020	154
5. Διανυκτερεύσεις στο σύνολο των ξενοδοχειακών καταλυμάτων (πλην κάμπινγκ) και δυναμικότητα ξενοδοχειακών καταλυμάτων, 2016 - 2020	155
6. Αριθμός ημεδαπών που πραγματοποιούν προσωπικά ταξίδια με 4 ή περισσότερες διανυκτερεύσεις, 2016 - 2020	155
7. ΕΕ: Αριθμός ημεδαπών που πραγματοποιούν προσωπικά ταξίδια με 4 ή περισσότερες διανυκτερεύσεις, 2016 - 2020	156

Τεχνολογίες επικοινωνιών και πληροφόρησης

1. Ποσοστό (%) του πληθυσμού που χρησιμοποιεί ηλεκτρονικό υπολογιστή και έχει πρόσβαση στο διαδίκτυο, 2017 - 2021	159
2. Ποσοστό (%) νοικοκυριών με πρόσβαση στο διαδίκτυο από την κατοικία, κατά είδος σύνδεσης, 2017 - 2021	160
3. Ποσοστό (%) του πληθυσμού που χρησιμοποιεί το διαδίκτυο, κατά λόγο χρήσης, 2017 - 2021	161
4. Ποσοστό (%) του πληθυσμού που χρησιμοποίησε οποτεδήποτε το διαδίκτυο και πραγματοποίησε ηλεκτρονικές αγορές, 2017 - 2021	162
5. ΕΕ: Ποσοστό (%) νοικοκυριών με πρόσβαση στο διαδίκτυο από την κατοικία, 2017 - 2021	163

Έδαφος και κλίμα

Ελλάδα κατά περιφέρειες

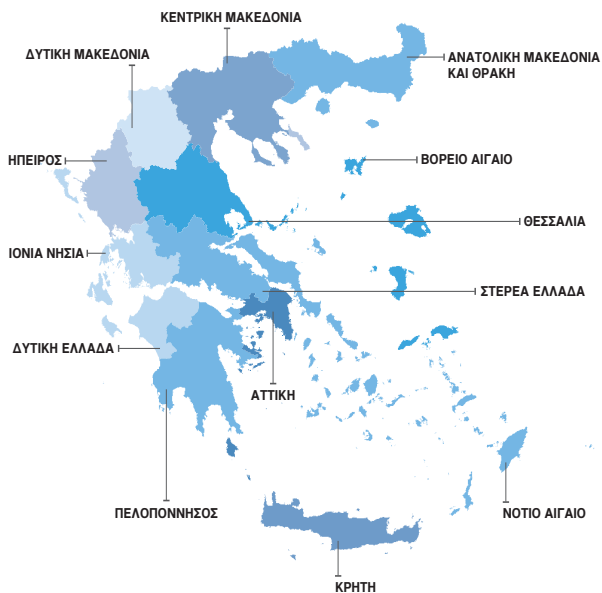

1. Επιφάνεια ελληνικών εδαφών

Περιφέρεια	Επιφάνεια (km ²)
Σύνολο Ελλάδος	132.049
Ανατολική Μακεδονία και Θράκη	14.179
Κεντρική Μακεδονία	19.166
Δυτική Μακεδονία	9.471
Ήπειρος	9.164
Θεσσαλία	14.051
Στερεά Ελλάδα	15.561
Ιόνια Νησιά	2.306
Δυτική Ελλάδα	11.327
Πελοπόννησος	15.511
Αττική	3.814
Βόρειο Αιγαίο	3.854
Νότιο Αιγαίο	5.305
Κρήτη	8.340

2. Τα μεγαλύτερα σε πληθυσμό νησιά της Ελλάδος
Απογραφή Πληθυσμού - Κατοικιών, 2011

Νησιά	Μόνιμος Πληθυσμός	Νησιά	Μόνιμος Πληθυσμός
Κρήτη	622.913	Κάλυμνος	16.179
Εύβοια	191.206	Θήρα	15.231
Ρόδος	115.490	Θάσος	13.770
Κέρκυρα	102.071	Πάρος	13.715
Λέσβος	86.436	Αίγινα	13.056
Χίος	51.390	Μύκονος	10.134
Ζάκυνθος	40.759	Άνδρος	9.221
Σαλαμίνα	39.283	Τήνος	8.636
Κεφαλληνία	35.801	Ικαρία	8.423
Κως	33.388	Λέρος	7.917
Σάμος	32.977	Κάρπαθος	6.226
Λευκάδα	22.076	Σκιάθος	6.088
Σύρος	21.507	Μήλος	4.977
Νάξος	17.970	Σκόπελος	4.960
Λήμνος	16.992	Σπέτσες	4.027

3. Κυριότερα βουνά της Ελλάδος

Βουνά	Υψόμετρο (m)	Βουνά	Υψόμετρο (m)
Όλυμπος	2.904	Βαρνούς	2.330
Σμόλικας	2.631	Τυμφρηστός	2.313
Γράμμος	2.521	Λάκμος	2.294
Βόρας	2.519	Πίνδος	2.248
Γκιώνα	2.508	Φαλακρόν (Προφ. Ηλίας)	2.229
Τύμφη (Γκαμήλα)	2.500	Ερύμανθος	2.223
Παρνασσός	2.456	Όρβηλος	2.213
Ίδη (Ψηλορείτης)	2.454	Πιέρια	2.188
Λευκά Όρη	2.453	Οίτη	2.151
Αθαμάνων Όρη	2.429	Δίκητη	2.148
Βαρδούσια	2.413	Άγραφα (Φτέρη)	2.127
Ταΰγετος	2.405	Άσκιον	2.107
Κυλλήνη	2.375	Βέρμιον	2.058
Αροάνια	2.339	Άθως	2.027

4. Κυριότερες λίμνες της Ελλάδος

Λίμνες	Επιφάνεια (km ²)	Λίμνες	Επιφάνεια (km ²)
Τριγωνίς	96,228	Ιωαννίνων	19,436
Βόλβη	70,443	Υλίκη	19,441
Βεγορίτις	54,473	Δοϊράνης ⁽¹⁾	17,511
Βιστονίς	44,860	Αμβρακία	12,010
Κορώνεια	46,539	Λυσιμαχία	13,085
Πρέσπα Μικρή ⁽¹⁾	42,541	Πετρών	12,033
Πρέσπα Μεγάλη ⁽¹⁾	39,040	Παραλίμνη	11,856
Κερκίνη	34,016	Χειμαδίτις	7,804
Καστοριάς	28,873	Οζερός	9,368

Πηγή: Γεωγραφική Υπηρεσία Στρατού.

(1) Εμβαδόν της λίμνης σε ελληνικό έδαφος.

5. Κυριότεροι ποταμοί της Ελλάδος

Ποταμοί	Μήκος (km)	Ποταμοί	Μήκος (km)
Αλιάκμων	297	Ασωπός	80
Αχελώος	220	Λούρος	80
Πηνειός (Θεσσαλίας)	205	Σπερχειός	80
Έβρος ⁽¹⁾	204	Μέγδοβας	78
Νέστος ⁽¹⁾	130	Αξιός ⁽¹⁾	76
Στρυμών ⁽¹⁾	118	Αώος ⁽¹⁾	70
Θύαμις	115	Γαλλικός	70
Αλφειός	110	Λάδων	70
Αραχθός	110	Μόρνος	70
Ενipeύς	84	Πηνειός (Πελοποννήσου)	70
Ευρώτας	82		

Πηγή: Γεωγραφική Υπηρεσία Στρατού.

(1) Μήκος ποταμού σε ελληνικό έδαφος.

6. Μέση θερμοκρασία σε επιλεγμένους σταθμούς παρατηρήσεων, 2021

Μήνας	Ελευσίνα	Θεσσαλονίκη	Κέρκυρα	Σαντορίνη	Ρόδος	Ηράκλειο
Ιανουάριος	11,2	8,2	12,1	14,0	14,2	14,2
Φεβρουάριος	11,2	9,2	12,1	13,6	14,8	13,5
Μάρτιος	12,4	10,1	12,2	13,6	14,4	13,6
Απρίλιος	16,4	14,0	15,2	16,8	17,9	17,7
Μάιος	23,7	21,7	21,0	21,9	22,7	21,9
Ιούνιος	26,6	25,5	25,9	25,2	25,6	25,0
Ιούλιος	31,3	29,6	29,7	28,0	29,3	28,2
Αύγουστος	30,9	29,3	29,4	28,4	30,0	28,6
Σεπτέμβριος	25,2	22,9	24,1	24,5	25,8	24,7
Οκτώβριος	18,2	15,1	18,1	19,6	21,9	20,0
Νοέμβριος	16,3	13,7	17,1	17,5	19,1	18,2
Δεκέμβριος	10,6	7,1	11,0	13,8	14,3	13,8

Πηγή: Εθνική Μετεωρολογική Υπηρεσία.

Πληθυσμός

1. Μόνιμος Πληθυσμός κατά φύλο και ομάδες ηλικιών
Απογραφή Πληθυσμού - Κατοικιών, 2011

Ομάδες ηλικιών	2011		
	Σύνολο	Άρρενες	Θήλειες
Σύνολο	10.816.286	5.303.223	5.513.063
0 - 9	1.049.839	537.220	512.619
10 - 19	1.072.705	552.173	520.532
20 - 29	1.350.868	696.744	654.124
30 - 39	1.635.304	827.542	807.762
40 - 49	1.581.095	781.112	799.983
50 - 59	1.391.854	677.018	714.836
60 - 69	1.134.045	543.421	590.624
70 - 79	1.017.242	456.247	560.995
80 +	583.334	231.746	351.588

Ομάδες ηλικιών: πληθυσμός και ποσοστό επί τοις εκατό κατά φύλο

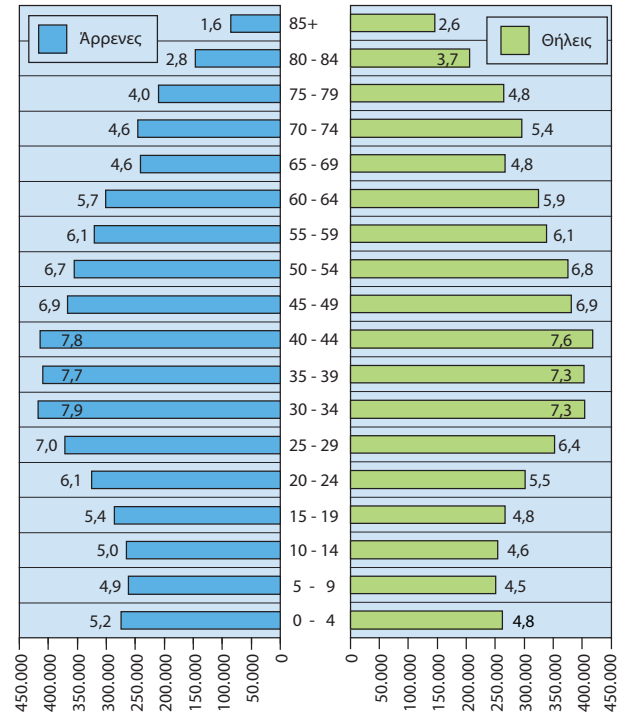

2. Μόνιμος Πληθυσμός κατά ομάδες Απογραφή Πληθυσμού -

Ομάδες ηλικιών	Σύνολο	Άγαμοι	Έγγαμοι	Χήροι
Σύνολο	10.816.286	4.227.476	5.364.763	820.449
0 - 9	1.049.839	1.049.839	—	—
10 - 19	1.072.705	1.065.587	6.682	25
20 - 29	1.350.868	1.088.641	249.239	938
30 - 39	1.635.304	564.167	1.001.092	6.185
40 - 49	1.581.095	229.198	1.201.808	23.823
50 - 59	1.391.854	107.188	1.107.123	67.826
60 - 69	1.134.045	57.888	879.876	138.445
70 - 79	1.017.242	41.580	671.947	277.382
80+	583.334	23.388	246.996	305.825

ηλικιών και οικογενειακή κατάσταση Κατοικιών, 2011

Διαζευγμένοι	Με σύμφωνο συμβίωσης	Σε διάσταση	Χήροι από σύμφωνο συμβίωσης	Διαζευγμένοι από σύμφωνο συμβίωσης
331.686	1.765	69.737	78	332
—	—	—	—	—
271	43	89	5	3
7.494	392	4.107	16	41
49.611	513	13.641	16	79
103.719	441	21.962	20	124
92.070	241	17.326	18	62
49.033	99	8.679	2	23
23.023	28	3.281	1	—
6.465	8	652	—	—

Ποσοστιαία (%) κατανομή του Μόνιμου Πληθυσμού κατά φύλο και οικογενειακή κατάσταση

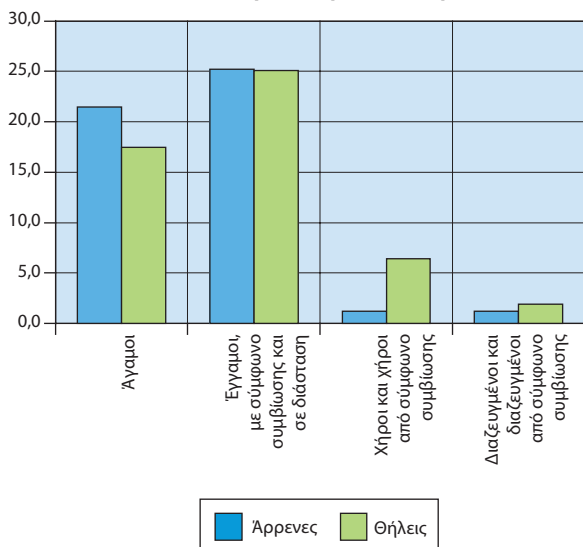

3. Μόνιμος Πληθυσμός κατά φύλο και περιφέρεια

Απογραφή Πληθυσμού - Κατοικιών 2011

Περιφέρεια	Σύνολο	Άρρενες	Θήλεις	Ποσοστό (%) επί του συνόλου της περιφέρειας	
				Άρρενες	Θήλεις
Σύνολο Ελλάδος	10.816.286	5.303.223	5.513.063	49,0	51,0
Ανατολική Μακεδονία και Θράκη	608.182	299.643	308.539	49,3	50,7
Κεντρική Μακεδονία	1.882.108	912.693	969.415	48,5	51,5
Δυτική Μακεδονία	283.689	141.779	141.910	50,0	50,0
Θεσσαλία	732.762	362.194	370.568	49,4	50,6
Ήπειρος	336.856	165.775	171.081	49,2	50,8
Ιόνια Νησιά	207.855	102.400	105.455	49,3	50,7
Δυτική Ελλάδα	679.796	339.310	340.486	49,9	50,1
Στερεά Ελλάδα	547.390	277.475	269.915	50,7	49,3
Πελοπόννησος	577.903	291.777	286.126	50,5	49,5
Αττική	3.828.434	1.845.663	1.982.771	48,2	51,8
Βόρειο Αιγαίο	199.231	99.984	99.247	50,2	49,8
Νότιο Αιγαίο	309.015	155.865	153.150	50,4	49,6
Κρήτη	623.065	308.665	314.400	49,5	50,5

Κατανομή (%) του Μόνιμου Πληθυσμού κατά περιφέρεια

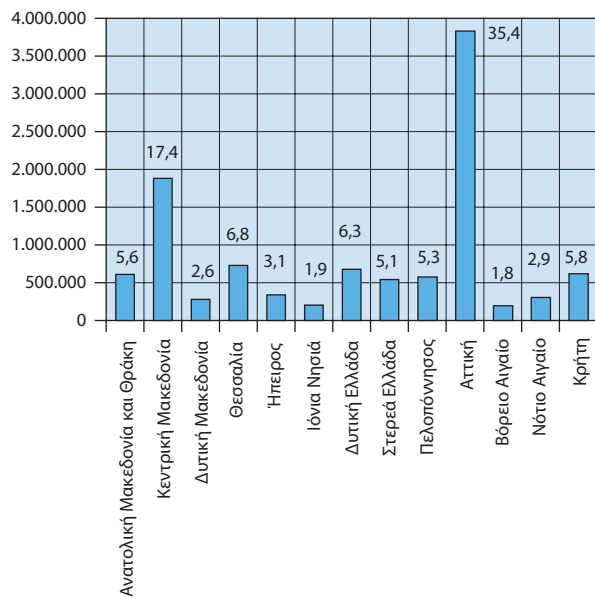

4. Μόνιμος Πληθυσμός κατά φύλο στους 10 μεγαλύτερους Δήμους της Ελλάδος

Απογραφή Πληθυσμού - Κατοικιών 2011

Δήμος	Σύνολο	Άρρενες	Θήλεις	Ποσοστό (%)	
				Άρρενες	Θήλεις
Αθηναίων	664.046	315.210	348.836	47,5	52,5
Θεσσαλονίκης	325.182	148.470	176.712	45,7	54,3
Πατρών	213.984	104.307	109.677	48,7	51,3
Ηρακλείου	173.993	85.133	88.860	48,9	51,1
Πειραιώς	163.688	78.200	85.488	47,8	52,2
Λαρισαίων	162.591	79.762	82.829	49,1	50,9
Βόλου	144.449	70.185	74.264	48,6	51,4
Περιστερίου	139.981	68.563	71.418	49,0	51,0
Ρόδου	115.490	57.879	57.611	50,1	49,9
Ιωαννινών	112.486	53.975	58.511	48,0	52,0

Μόνιμος Πληθυσμός κατά φύλο στους 10 μεγαλύτερους Δήμους της Ελλάδος

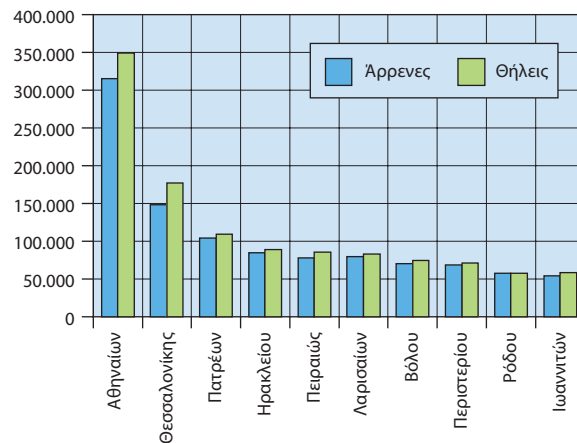

5. Μόνιμος Πληθυσμός κατά ομάδες υπηκοοτήτων Απογραφή Πληθυσμού - Κατοικιών, 2011

Ομάδες υπηκοοτήτων	2011
Σύνολο	10.816.286
Ελληνική ⁽¹⁾	9.904.286
Λοιπών χωρών ΕΕ	199.121
Χωρών λοιπής Ευρώπης	530.244
Χωρών Αφρικής	25.850
Χωρών Καραϊβικής, Νότιας ή Κεντρικής Αμερικής	2.564
Χωρών Βόρειας Αμερικής	7.248
Χωρών Ασίας	138.274
Χωρών Ωκεανίας	1.994
Χωρίς υπηκοότητα, αδιευκρίνιστη υπηκοότητα ή δε δηλώθηκε	6.705

(1) Περιλαμβάνονται και τα άτομα με ελληνική και άλλη υπηκοότητα.

Μόνιμος Πληθυσμός κατά ομάδες υπηκοοτήτων (%)

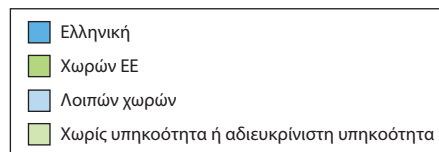
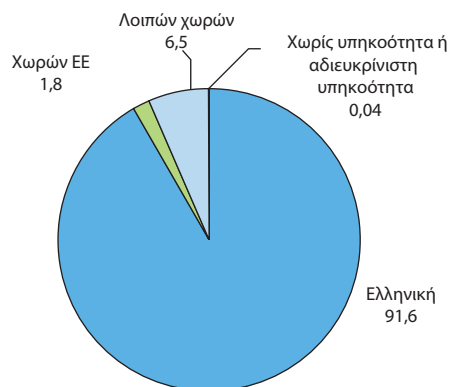

6. Νοικοκυριά κατά αριθμό μελών Απογραφή Πληθυσμού - Κατοικιών, 2011

Αριθμός μελών	Νοικοκυριά
	2011
Σύνολο	4.134.540
1 μέλος	1.061.547
2 μέλη	1.218.466
3 »	817.921
4 »	726.554
5 »	209.569
6 »	68.602
7 »	20.273
8 »	7.511
9 μέλη	1.881
10 μέλη και άνω	2.216

Νοικοκυριά κατά αριθμό μελών

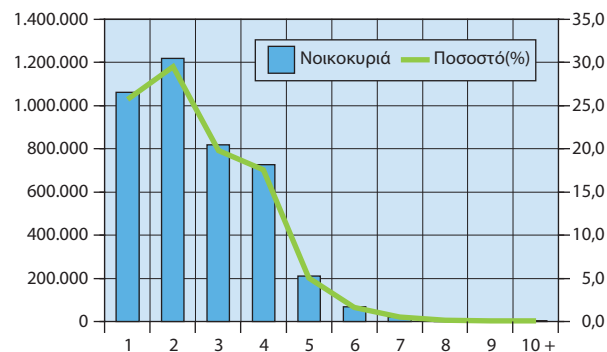

7. Πυρηνικές οικογένειες κατά τύπο

Απογραφή Πληθυσμού - Κατοικιών, 2011

Τύπος	2011
Σύνολο	3.021.425
Παντρεμένα ζευγάρια χωρίς παιδιά	913.279
Παντρεμένα ζευγάρια με παιδί/παιδιά	1.570.422
Συμβιούντες χωρίς παιδιά	61.630
Συμβιούντες με παιδί/παιδιά	12.319
Πατέρας με παιδί/παιδιά	74.438
Μητέρα με παιδί/παιδιά	389.337

Πυρηνικές οικογένειες κατά τύπο

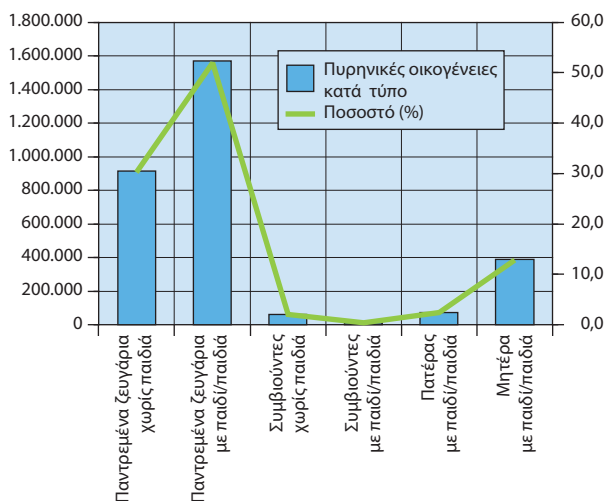

8. Δημογραφικοί δείκτες⁽¹⁾, 2016 - 2020

	2016	2017	2018	2019	2020
Δείκτης εξάρτησης	55,9	56,5	56,9	57,3	57,7
Δείκτης γήρανσης	148,3	150,3	152,5	155,0	157,8
Μέση ηλικία της μητέρας κατά τη γέννηση	31,3	31,5	31,5	31,7	31,7
Δείκτης ολικής γονιμότητας	1,4	1,3	1,3	1,3	1,4
Ακαθάριστος δείκτης θνησιμότητας	11,0	11,6	11,2	11,7	12,3
Δείκτης βρεφικής θνησιμότητας	4,2	3,5	3,5	3,7	3,2

(1) Δείκτης εξάρτησης: η αναλογία του μη οικονομικά ενεργού πληθυσμού (ηλικίας 0 - 14 και 65 ετών και άνω) προς τον οικονομικά ενεργό πληθυσμό (15 - 64 ετών).

Δείκτης γήρανσης: η αναλογία του γεροντικού πληθυσμού (ηλικίας 65 ετών και άνω) προς τον ηλικιακά νεότερο (0 - 14 ετών).

Δείκτης ολικής γονιμότητας: ο μέσος αριθμός ζωντανών παιδιών που θα γεννηθεί μια γυναίκα κατά τη διάρκεια της ζωής της (εάν κατά τη διάρκεια των ηλικιών αναπαραγωγής επικρατούσαν οι συνθήκες γονιμότητας κατά ηλικία του έτους αναφοράς). Ο ολικός δείκτης γονιμότητας χρησιμοποιείται προκειμένου να προσδιοριστεί το επίπεδο αντικατάστασης των γενεών, που στις αναπτυγμένες χώρες θεωρείται ότι είναι το 2,1.

Ακαθάριστος δείκτης θνησιμότητας: οι θάνατοι, κατά τη διάρκεια του έτους αναφοράς, ανά πληθυσμό 1.000 κατοίκων.

Βρεφική θνησιμότητα: η αναλογία των θανάτων των βρεφών ηλικίας κάτω του 1 έτους, κατά τη διάρκεια του έτους αναφοράς, προς τον αριθμό των γεννήσεων ζώντων, στο ίδιο έτος. Η αναλογία εκφράζεται ανά 1.000 γεννήσεις ζώντων.

9. Γάμοι κατά είδος⁽¹⁾. Σύμφωνα συμβίωσης, 2016 - 2020

	2016	2017	2018	2019	2020
Σύνολο	49.632	50.138	47.428	47.137	31.475
Θρησκευτικοί	23.778	24.975	23.010	23.278	11.935
Πολιτικοί	25.854	25.163	24.418	23.859	19.540
Σύμφωνα συμβίωσης	3.799	4.921	6.369	7.924	8.986

(1) Ο θρησκευτικός γάμος που τελείται μετά τον πολιτικό δεν καταγράφεται.

Γάμοι κατά είδος

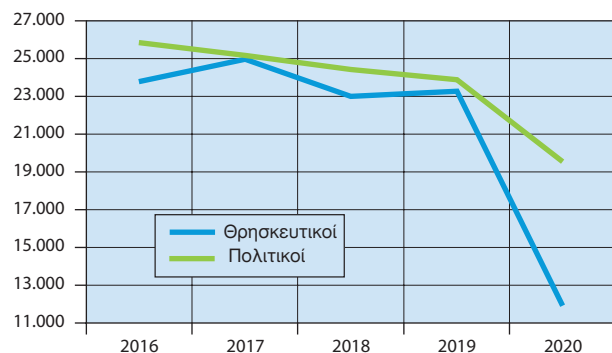

10. Γεννήσεις - Θάνατοι, 2016 - 2020

	2016	2017	2018	2019	2020
Γεννήσεις	92.898	88.553	86.440	83.756	84.764
Θάνατοι	118.788	124.495	120.296	124.954	131.047
Διαφορά	-25.890	-35.942	-33.856	-41.198	-46.283

Γεννήσεις - Θάνατοι

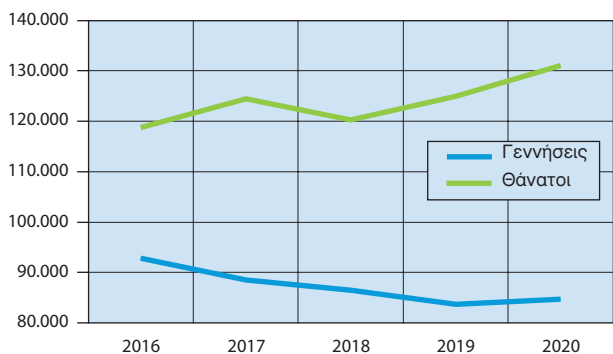

11. Διαζύγια, 2013 - 2017

	2013	2014	2015	2016 ⁽²⁾	2017
Σύνολο	16.717	14.427	15.600	11.013	19.190
Τύπος διαζυγίου					
Συναινετικό	12.823	11.651	12.075	8.504	13.865
Κατ' αντιδικία	3.883	2.755	3.519	⁽³⁾ 2.509	5.325
Ισχυρός κλονισμός	899	692	802	⁽³⁾ 521	1.012
Τετραετής/διετής διάσταση	2.984	2.063	2.717	⁽³⁾ 1.979	4.264
Λοιπά/Δε δηλώθηκε ⁽¹⁾	11	21	6	9	49
Διάρκεια λυθέντος γάμου					
μέχρι 2 έτη	353	320	263	223	237
2 - 4 έτη	2.246	1.884	1.869	1.181	1.904
5 - 9 έτη	3.824	3.329	3.648	2.663	4.245
10 +	10.091	8.738	9.646	6.929	12.804
Δε δηλώθηκε	203	156	174	17	—

(1) Από το 2016, στα κατ' ανταδικία διαζύγια περιλαμβάνονται τα λοιπά και τα διαζύγια για τα οποία δε δηλώθηκε λόγος.

(2) Η μείωση του αριθμού των διαζυγίων οφείλεται στην αποχή των δικηγόρων κατά το Α' εξάμηνο του έτους.

(3) Αναθεωρημένα στοιχεία.

12. ΕΕ: Προσδοκώμενη ζωή κατά τη γέννηση, 2019 - 2021

Χώρες	Άρρενες			Θήλειες		
	2019	2020	2021 ⁽²⁾	2019	2020	2021 ⁽²⁾
ΕΕ 27	* ⁽¹⁾⁽²⁾ 78,5	* ⁽²⁾ 77,5	77,2	* ⁽¹⁾⁽²⁾ 84,0	* ⁽²⁾ 83,2	82,8
Ευρωζώνη						
Αυστρία (AT)	79,7	78,9	78,8	84,2	83,6	83,8
Βέλγιο (BE)	79,8	78,6	79,5	84,3	83,0	84,4
Γαλλία (FR)	*79,9	*79,2	79,3	*85,9	*85,3	85,5
Γερμανία (DE)	79,0	78,7	...	83,7	83,5	...
Ελλάς (EL)	79,2	78,8	77,5	84,2	83,9	83,0
Εσθονία (EE)	74,5	74,4	72,4	83,0	83,0	81,3
Ιρλανδία (IE)	⁽²⁾ 80,8	80,8	...	⁽²⁾ 84,7	84,4	...
Ισπανία (ES)	81,1	79,6	80,3	86,7	85,2	86,2
Ιταλία (IT)	⁽¹⁾ 81,4	80,0	80,6	⁽¹⁾ 85,7	84,5	85,1
Κύπρος (CY)	80,3	80,4	79,8	84,4	84,4	83,9
Λετονία (LV)	70,9	70,6	68,6	80,1	80,0	78,2
Λιθουανία (LT)	71,6	70,1	69,9	81,2	80,1	79,0
Λουξεμβούργο (LU)	80,2	79,9	80,7	85,2	84,5	84,9
Μάλτα (MT)	81,2	80,3	81,3	84,6	84,5	84,5
Ολλανδία (NE)	80,6	79,7	79,9	83,7	83,1	83,1
Πορτογαλία (PT)	78,7	78,0	78,0	84,8	84,1	84,3
Σλοβακία (SK)	74,3	73,5	71,3	81,2	80,4	78,3
Σλοβενία (SI)	78,7	77,8	77,9	84,5	83,4	84,0
Φινλανδία (FI)	79,3	79,2	79,3	84,8	84,8	84,7
Εκτός Ευρωζώνης						
Βουλγαρία (BG)	71,6	70,0	68,1	78,8	77,5	75,1
Δανία (DK)	79,5	79,7	79,6	83,5	83,6	83,3
Κροατία (HR)	75,5	74,7	73,7	81,6	80,9	79,9
Ουγγαρία (HU)	73,1	72,3	71,1	79,7	79,0	78,0
Πολωνία (PL)	74,1	* ⁽²⁾ 72,5	71,7	81,9	* ⁽²⁾ 80,7	79,7
Ρουμανία (RO)	⁽²⁾ 71,9	⁽²⁾ 70,4	69,4	⁽²⁾ 79,5	⁽²⁾ 78,3	76,7
Σουηδία (SE)	81,5	80,6	81,4	84,8	84,2	85,0
Τσεχία (CZ)	76,4	75,3	74,3	82,2	81,3	80,6

Πηγή: Eurostat.

* = Προσωρινά στοιχεία.

... = Μη διαθέσιμα στοιχεία.

(1) Διακοπή χρονοσειράς.

(2) Εκτιμήσεις.

Οικονομικά στοιχεία

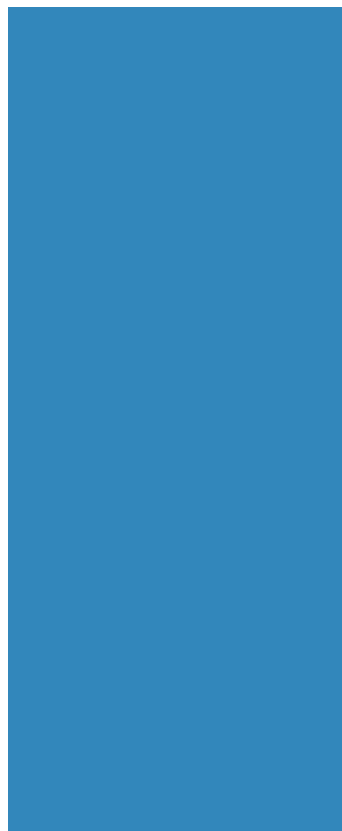

1. Επιλεγμένοι οικονομικοί

δείκτες, 2015 - 2021⁽⁹⁾

	2015	2016	2017	2018	2019	2020	2021
<i>(% μεταβολή, εκτός άλλης αναφοράς)</i>							
<i>Εγχώρια οικονομία</i>							
ΑΕΠ σε τιμές έτους αναφοράς 2015	-0,2	-0,5	1,1	1,7	1,8	-9,0	8,3
Συνολική εγχώρια ζήτηση (συμβολή)	0,8	0,4	0,8	1,4	1,1	-3,5	7,6
Ιδιωτική κατανάλωση	-0,3	-0,6	2,5	1,7	1,8	-7,9	7,8
Δημόσια κατανάλωση	2,7	-0,1	-1,1	-3,5	1,7	2,6	3,7
Ακαθάριστος σχηματισμός παγίου κεφαλαίου	0,2	2,3	8,5	-4,3	-3,3	-0,3	19,6
Εξαγωγές αγαθών και υπηρεσιών	5,0	-0,4	8,5	9,1	4,9	-21,5	21,9
Εισαγωγές αγαθών και υπηρεσιών	7,9	2,2	7,4	8,1	3,1	-7,6	16,1
Αποπληθωριστής ΑΕΠ	-0,3	-0,6	0,3	-0,2	0,2	-0,8	2,1
ΑΕΠ σε τρέχουσες τιμές (δισεκατομμύρια €)	176,4	174,5	176,9	179,6	183,3	165,3	182,8
ΑΕΠ σε τρέχουσες τιμές	-0,5	-1,1	1,4	1,5	2,1	-9,8	10,6
Εθνικός ΔΤΚ ⁽¹⁾ (μέσος δείκτης 12μήνου)	-1,7	-0,8	1,1	0,6	0,3	-1,2	1,2
Εν. ΔΤΚ ⁽²⁾ (μέσος δείκτης 12μήνου)	-1,1	0,0	1,1	0,8	0,5	-1,3	0,6
Πυρήνας Πληθωρισμού ⁽³⁾ (μέσος δείκτης 12μήνου)	-1,3	-0,4	0,0	0,0	0,5	-0,7	-0,6
Ανεργία (μέσο ετήσιο ποσοστό)	24,9	23,5	21,5	19,3	17,3	16,3	14,7
<i>(% του ΑΕΠ)</i>							
<i>Δημόσια οικονομικά (Γενική Κυβέρνηση)</i>							
Σύνολο εσόδων	48,2	50,2	49,1	49,5	49,0	49,8	49,4
Σύνολο δαπανών	54,1	49,9	48,5	48,5	47,9	59,9	56,9
Πρωτογενείς δαπάνες	50,5	46,7	45,4	45,1	44,9	56,9	54,4
Ισοζύγιο Γενικής Κυβέρνησης	-5,9	0,2	0,6	0,9	1,1	-10,2	-7,4
Πρωτογενές ισοζύγιο	-2,3	3,5	3,7	4,3	4,2	-7,2	-5,0
Χρέος Γενικής Κυβέρνησης κατά Μάαστριχτ ⁽⁴⁾	176,7	180,5	179,5	186,4	180,7	206,3	193,3
<i>Ισοζύγιο πληρωμών⁽⁵⁾⁽⁶⁾</i>							
Ισοζύγιο τρεχουσών συναλλαγών	-0,8	-1,7	-1,9	-2,9	-1,5	-6,6	-5,9
Εμπορικό ισοζύγιο και ισοζύγιο υπηρεσιών	-0,6	-1,0	-1,0	-1,8	-0,9	-6,8	-6,9
Εξαγωγές αγαθών και υπηρεσιών	32,0	31,2	34,9	38,7	39,6	31,2	40,5
Εισαγωγές αγαθών και υπηρεσιών	32,6	32,1	35,9	40,5	40,6	38,0	47,4
Ισοζύγιο δευτερογενών εισοδημάτων	-0,3	-0,3	-0,3	-0,2	0,3	0,3	0,7
Ισοζύγιο πρωτογενών εισοδημάτων	0,1	-0,5	-0,6	-1,0	-0,9	-0,2	0,4
Καθαρή διεθνής επενδυτική θέση	-136,1	-139,1	-143,4	-148,6	-154,2	-175,0	-175,2
<i>(% μεταβολή, εκτός άλλης αναφοράς)</i>							
<i>Επιτόκια και χρηματοδότηση⁽⁵⁾</i>							
Επιτόκιο δανεισμού ⁽⁷⁾	5,8	5,4	5,1	4,8	4,5	4,1	3,8
Χρηματοδότηση του ιδιωτικού τομέα ⁽⁸⁾	-2,0	-1,5	-0,8	-1,1	-0,6	3,5	1,3
<i>Συναλλαγματικές ισοτιμίες⁽⁵⁾</i>							
Ονομαστική σταθμισμένη συναλλαγματική ισοτιμία	-2,7	1,3	1,4	2,1	-0,2	1,5	0,9
Πραγματική σταθμισμένη συναλλαγματική ισοτιμία (με βάση τον ΔΤΚ)	-4,6	0,5	0,6	0,6	-1,5	-0,8	-1,0

(1) ΔΤΚ: Δείκτης Τιμών Καταναλωτή (εθνικός).

(2) Εν. ΔΤΚ: Εναρμονισμένος ΔΤΚ.

(3) Πυρήνας Πληθωρισμού: ΔΤΚ, χωρίς διατροφή, ποτά, καπνό και ενέργεια.

(4) Το χρέος όπως ορίζεται από τη Συνθήκη του Μάαστριχτ.

(5) Πηγή: Τράπεζα της Ελλάδος.

(6) Βασίζεται στη νέα μεθοδολογία κατάρτισης του Ισοζυγίου Πληρωμών (BPM6).

(7) Δάνεια σε επιχειρήσεις, μέχρι 1 έτος. Ποσοστό στο τέλος Δεκεμβρίου, μη περιλαμβανομένων των επιβαρύνσεων.

(8) Εξέλιξη της εγχώριας χρηματοδότησης των νοικοκυριών και επιχειρήσεων.

(9) Τα δεδομένα του ΑΕΠ και των συνιστωσών του, για την περίοδο 2010 - 2021, έχουν αναθεωρηθεί με έτος βάσης το 2015. Οι εργασίες αναθεώρησης των δεδομένων με έτος βάσης το 2015, για την περίοδο 1995 - 2009, συνεχίζονται και ως εκ τούτου υπάρχει διακοπή της χρονοσειράς στο έτος 2010 στις τρέχουσες τιμές και στο έτος 2011 στις σταθερές τιμές προηγούμενου έτους.

2. Ακαθάριστο εγχώριο προϊόν σε τρέχουσες τιμές, 2017- 2021					
Εκατομμύρια ευρώ					
	2017	2018	2019*	2020*	2021*
Προσέγγιση παραγωγής					
Παραγωγή αγαθών και υπηρεσιών (σε βασικές τιμές)	287.256	295.990	300.505	261.649	297.268
Ενδιάμεση ανάληψη (σε αγοραίες τιμές)	132.912	140.379	141.743	116.516	137.591
Ακαθάριστη προστιθέμενη αξία (σε βασικές τιμές)	154.344	155.611	158.762	145.133	159.677
Γεωργία, θήρα και δασοκομία, αλιεία	6.822	6.528	6.926	6.995	7.126
Βιομηχανία, συμπεριλαμβανομένων ενέργειας και κατασκευών	24.287	24.471	24.424	24.795	29.154
Υπηρεσίες	123.236	124.612	127.412	113.344	123.398
Φόροι επί των προϊόντων	24.210	25.476	25.974	21.910	24.626
Επιδότησεις επί των προϊόντων	1.651	1.529	1.486	1.717	1.473
Προσέγγιση δαπάνης					
Τελική καταναλωτική δαπάνη	158.307	159.832	163.315	153.120	164.700
Νοικοκυριών και ΜΚΙΕΝ ⁽¹⁾	122.054	124.323	126.602	115.470	125.750
Νοικοκυριών	119.254	121.520	123.739	112.643	122.667
ΜΚΙΕΝ ⁽¹⁾	2.800	2.803	2.863	2.828	3.083
Γενικής Κυβέρνησης	36.253	35.509	36.713	37.650	38.950
Ακαθάριστος σχηματισμός κεφαλαίου	21.268	23.612	23.099	24.796	32.619
Ακαθάριστος σχηματισμός παγίου κεφαλαίου	20.855	20.017	19.384	19.271	23.580
Μεταβολή αποθεμάτων/ αποκτήσεις μείον διαθεσιμότητες τιμαφών	413	3.595	3.716	5.525	9.040
Εγχώρια ζήτηση	179.576	183.444	186.414	177.916	197.319
Εξαγωγές αγαθών και υπηρεσιών	61.977	70.015	73.542	52.878	74.283
Εισαγωγές αγαθών και υπηρεσιών	64.649	73.901	76.706	65.467	88.772
Εξωτερικό ισοζύγιο αγαθών και υπηρεσιών	-2.672	-3.886	-3.164	-12.589	-14.489
Προσέγγιση εισοδήματος					
Αμοιβές εξαρτημένης εργασίας	63.853	65.900	67.476	65.796	66.898
Ακαθάριστο λειτουργικό πλεόνασμα / μεικτό εισόδημα	86.481	86.158	88.267	80.651	96.021
Φόροι επί της παραγωγής και των εισαγωγών	30.948	31.658	32.042	27.563	30.829
Επιδότησεις	4.379	4.158	4.536	8.683	10.918
Ακαθάριστο εγχώριο προϊόν σε αγοραίες τιμές	176.903	179.558	183.250	165.326	182.830

* = Προσωρινά στοιχεία.

(1) Μη Κερδοσκοπικά Ιδρύματα που Εξυπηρετούν Νοικοκυριά.

2α. Ακαθάριστο εγχώριο προϊόν σε τρέχουσες τιμές, τριμηνιαία στοιχεία, 2021 και 2022 (Q1)⁽²⁾					
Εκατομμύρια ευρώ. Έτος αναφοράς 2015. Μη εποχικά διορθωμένα στοιχεία					
	2021				2022
	Q1*	Q2*	Q3*	Q4*	Q1*
Προσέγγιση παραγωγής					
Ακαθάριστη προστιθέμενη αξία (σε βασικές τιμές)	35.134	38.547	44.376	41.620	40.481
Γεωργία, θήρα και δασοκομία, αλιεία	1.676	1.807	1.787	1.856	1.899
Βιομηχανία, συμπεριλαμβανομένων ενέργειας και κατασκευών	6.346	7.040	7.736	8.032	8.360
Υπηρεσίες	27.113	29.700	34.853	31.732	30.223
Φόροι επί των προϊόντων	5.016	5.937	7.021	6.653	6.492
Επιδότησεις επί των προϊόντων	389	420	329	335	1.092
Προσέγγιση δαπάνης					
Τελική καταναλωτική δαπάνη	35.616	41.088	43.549	44.447	42.939
Νοικοκυριών και ΜΚΙΕΝ ⁽¹⁾	26.743	31.362	33.879	33.766	33.657
Νοικοκυριών	26.105	30.597	33.040	32.924	32.854
ΜΚΙΕΝ ⁽¹⁾	638	765	839	842	803
Γενικής Κυβέρνησης	8.873	9.726	9.670	10.681	9.283
Ακαθάριστος σχηματισμός κεφαλαίου	8.614	7.405	6.596	10.004	10.983
Ακαθάριστος σχηματισμός παγίου κεφαλαίου	4.928	5.652	5.957	7.043	6.007
Μεταβολή αποθεμάτων	3.686	1.753	640	2.961	4.976
Εγχώρια ζήτηση	44.230	48.493	50.145	54.451	53.922
Εξαγωγές αγαθών και υπηρεσιών	13.536	16.388	24.382	19.977	18.418
Εισαγωγές αγαθών και υπηρεσιών	18.006	20.817	23.459	26.490	26.460
Εξωτερικό ισοζύγιο αγαθών και υπηρεσιών	-4.469	-4.429	923	-6.513	-8.041
Προσέγγιση εισοδήματος					
Αμοιβές εξαρτημένης εργασίας	15.310	16.809	16.575	18.203	16.604
Ακαθάριστο λειτουργικό πλεόνασμα / μεικτό εισόδημα	21.175	23.386	28.335	23.125	24.364
Φόροι επί της παραγωγής και των εισαγωγών	5.700	6.889	8.266	9.974	7.138
Επιδότησεις	2.425	3.020	2.108	3.365	2.224
Ακαθάριστο εγχώριο προϊόν σε αγοραίες τιμές	39.761	44.064	51.068	47.937	45.881

* = Προσωρινά στοιχεία.

(1) Μη Κερδοσκοπικά Ιδρύματα που Εξυπηρετούν Νοικοκυριά.

(2) Από το 2010 και εξής, τα δεδομένα του ΑΕΠ και των συνιστωσών του έχουν αναθεωρηθεί με έτος βάσης το 2015.

3. Ακαθάριστο εγχώριο προϊόν σε σταθερές τιμές 2015, 2017 - 2021

Εκατομμύρια ευρώ

	2017	2018	2019*	2020*	2021*
Προσέγγιση παραγωγής					
Παραγωγή αγαθών και υπηρεσιών (σε βασικές τιμές)	291.279	296.798	298.831	265.409	288.399
Ενδιάμεση ανάλωση (σε αγοραίες τιμές)	134.056	137.569	137.648	118.832	130.856
Ακαθάριστη προστιθέμενη αξία (σε βασικές τιμές)	157.238	159.235	161.227	146.773	157.770
Γεωργία, θήρα και δασοκομία, αλιεία	7.131	6.987	7.356	7.046	6.453
Βιομηχανία, συμπεριλαμβανομένων ενέργειας και κατασκευών	25.682	26.619	26.916	27.464	30.284
Υπηρεσίες	124.421	125.644	126.984	112.593	121.451
Φόροι επί των προϊόντων	22.032	22.820	23.896	21.917	25.014
Επιδοτήσεις επί των προϊόντων	1.772	1.637	1.540	1.687	1.874
Προσέγγιση δαπάνης					
Τελική καταναλωτική δαπάνη	158.700	159.585	162.399	153.474	163.901
Νοικοκυριών και ΜΚΙΕΝ ⁽¹⁾	122.708	124.854	127.095	117.118	126.241
Νοικοκυριών	119.901	122.063	124.251	114.271	123.169
ΜΚΙΕΝ ⁽¹⁾	2.806	2.791	2.844	2.844	3.069
Γενικής Κυβέρνησης	35.989	34.747	35.321	36.248	37.604
Ακαθάριστος σχηματισμός κεφαλαίου	21.590	23.269	22.534	24.914	27.221
Ακαθάριστος σχηματισμός παγίου κεφαλαίου	21.081	20.166	19.502	19.444	23.257
Εγχώρια ζήτηση	180.295	182.843	184.909	178.425	191.161
Εξαγωγές αγαθών και υπηρεσιών	61.230	66.813	70.077	54.979	67.041
Εισαγωγές αγαθών και υπηρεσιών	64.132	69.326	71.442	65.991	76.594
Ακαθάριστο εγχώριο προϊόν σε αγοραίες τιμές	177.426	180.387	183.640	167.077	181.005

* = Προσωρινά στοιχεία.

(1) Μη Κερδοσκοπικά Ιδρύματα που Εξυπηρετούν Νοικοκυριά.

3α. Ακαθάριστο εγχώριο προϊόν σε σταθερές τιμές 2015, τριμηνιαία στοιχεία, 2021 και 2022 (Q1)⁽²⁾

Εκατομμύρια ευρώ. Έτος αναφοράς 2015. Μη εποχικά διορθωμένα στοιχεία

	2021				2022
	Q1*	Q2*	Q3*	Q4*	Q1*
Προσέγγιση παραγωγής					
Ακαθάριστη προστιθέμενη αξία (σε βασικές τιμές)	35.790	38.645	43.515	39.820	38.098
Γεωργία, θήρα και δασοκομία, αλιεία	1.674	1.720	1.518	1.542	1.603
Βιομηχανία, συμπεριλαμβανομένων ενέργειας και κατασκευών	7.000	7.546	8.053	7.793	8.002
Υπηρεσίες	27.257	29.530	34.059	30.639	29.403
Φόροι επί των προϊόντων	5.249	6.084	7.053	6.628	6.560
Επιδοτήσεις επί των προϊόντων	412	447	507	507	931
Προσέγγιση δαπάνης					
Τελική καταναλωτική δαπάνη	36.343	41.193	43.090	43.276	40.979
Νοικοκυριών και ΜΚΙΕΝ ⁽¹⁾	27.387	31.639	33.952	33.263	31.916
Νοικοκυριών	26.739	30.874	33.117	32.439	31.162
ΜΚΙΕΝ ⁽¹⁾	647	765	834	823	754
Γενικής Κυβέρνησης	8.913	9.535	9.161	9.995	9.062
Ακαθάριστος σχηματισμός κεφαλαίου	8.047	6.597	4.748	7.829	8.671
Ακαθάριστος σχηματισμός παγίου κεφαλαίου	4.953	5.620	5.887	6.796	5.709
Εγχώρια ζήτηση	44.395	47.800	47.853	51.114	51.717
Εξαγωγές αγαθών και υπηρεσιών	12.943	15.033	22.416	16.649	13.912
Εισαγωγές αγαθών και υπηρεσιών	16.630	18.426	19.870	21.667	19.586
Ακαθάριστο εγχώριο προϊόν σε αγοραίες τιμές	40.644	44.306	50.088	45.967	43.843

* = Προσωρινά στοιχεία.

(1) Μη Κερδοσκοπικά Ιδρύματα που Εξυπηρετούν Νοικοκυριά.

(2) Από το 2010 και εξής, τα δεδομένα του ΑΕΠ και των συνιστωσών του έχουν αναθεωρηθεί με έτος βάσης το 2015.

4. Ακαθάριστο εγχώριο προϊόν, 2017 - 2021					
Ετήσιες μεταβολές όγκου (%)					
	2017	2018	2019*	2020*	2021*
Προσέγγιση παραγωγής					
Παραγωγή αγαθών και υπηρεσιών (σε βασικές τιμές)	2,2	1,9	0,7	-11,2	8,7
Ενδιάμεση ανάλωση (σε αγοραίες τιμές)	2,7	2,6	0,1	-13,7	10,1
Ακαθάριστη προστιθέμενη αξία (σε βασικές τιμές)	1,7	1,3	1,3	-9,0	7,5
Γεωργία, θήρα και δασοκομία, αλιεία	13,0	-2,0	5,3	-4,2	-8,4
Βιομηχανία, συμπεριλαμβανομένων ενέργειας και κατασκευών	-1,7	3,6	1,1	2,0	10,3
Υπηρεσίες	1,9	1,0	1,1	-11,3	7,9
Φόροι επί των προϊόντων	-3,3	3,6	4,7	-8,3	14,1
Επιδοτήσεις επί των προϊόντων	-2,2	-7,6	-5,9	9,6	11,0
Προσέγγιση δαπάνης					
Τελική καταναλωτική δαπάνη	1,7	0,6	1,8	-5,5	6,8
Νοικοκυριών και ΜΚΙΕΝ ⁽¹⁾	2,5	1,7	1,8	-7,9	7,8
Γενικής Κυβέρνησης	-1,1	-3,5	1,7	2,6	3,7
Ακαθάριστος σχηματισμός κεφαλαίου	-4,9	7,8	-3,2	10,6	9,3
Ακαθάριστος σχηματισμός παγίου κεφαλαίου	8,5	-4,3	-3,3	-0,3	19,6
Εγχώρια ζήτηση ⁽²⁾	0,8	1,4	1,1	-3,5	7,6
Εξαγωγές αγαθών και υπηρεσιών	8,5	9,1	4,9	-21,5	21,9
Εισαγωγές αγαθών και υπηρεσιών	7,4	8,1	3,1	-7,6	16,1
Ακαθάριστο εγχώριο προϊόν σε αγοραίες τιμές	1,1	1,7	1,8	-9,0	8,3

* = Προσωρινά στοιχεία.

(1) Μη Κερδοσκοπικά Ιδρύματα που Εξυπηρετούν Νοικοκυριά.

(2) Συμβολή στον ρυθμό μεταβολής του ΑΕΠ.

4α. Ακαθάριστο εγχώριο προϊόν, τριμηνιαία στοιχεία, 2021 και 2022 (Q1) ⁽³⁾					
Αλυσωτοί δείκτες όγκου. Έτος αναφοράς 2015. Μη εποχικά διορθωμένα στοιχεία					
	2021				2022
	Q1*	Q2*	Q3*	Q4*	Q1*
<i>Ετήσιες μεταβολές (%)</i>					
Προσέγγιση παραγωγής					
Ακαθάριστη προστιθέμενη αξία (σε βασικές τιμές)	-0,5	12,9	11,3	6,2	6,4
Γεωργία, θήρα και δασοκομία, αλιεία	-7,3	-1,6	-13,3	-11,6	-4,2
Βιομηχανία, συμπεριλαμβανομένων ενέργειας και κατασκευών	7,7	15,9	10,8	7,0	14,3
Υπηρεσίες	-1,8	13,2	12,8	7,2	7,9
Φόροι επί των προϊόντων	-2,6	29,3	15,4	16,0	25,0
Επιδοτήσεις επί των προϊόντων	-0,2	14,1	12,8	17,1	126,0
Προσέγγιση δαπάνης					
Τελική καταναλωτική δαπάνη	-3,7	13,8	7,4	9,7	12,8
Νοικοκυριών και ΜΚΙΕΝ ⁽¹⁾	-6,3	16,6	7,9	13,5	16,5
Γενικής Κυβέρνησης	5,0	5,9	5,6	-0,8	1,7
Ακαθάριστος σχηματισμός κεφαλαίου	3,2	21,8	-17,5	31,7	7,8
Ακαθάριστος σχηματισμός παγίου κεφαλαίου	19,0	19,8	19,9	19,6	15,3
Εγχώρια ζήτηση ⁽²⁾	-2,9	16,2	4,5	13,5	14,0
Εξαγωγές αγαθών και υπηρεσιών	-2,9	22,6	44,4	20,1	7,5
Εισαγωγές αγαθών και υπηρεσιών	-6,3	20,9	19,6	32,2	17,8
Ακαθάριστο εγχώριο προϊόν σε αγοραίες τιμές	-0,8	15,0	11,8	7,4	7,9

* = Προσωρινά στοιχεία.

(1) Μη Κερδοσκοπικά Ιδρύματα που Εξυπηρετούν Νοικοκυριά.

(2) Συμβολή στον ρυθμό μεταβολής του ΑΕΠ.

(3) Από το 2010 και εξής, τα δεδομένα του ΑΕΠ και των συνιστωσών του έχουν αναθεωρηθεί με έτος βάσης το 2015.

4β. Ακαθάριστο εγχώριο προϊόν, τριμηνιαία στοιχεία, 2021 και 2022 (Q1) ⁽¹⁾					
Εκατομύρια ευρώ. Έτος αναφοράς 2015. Εποχικά διορθωμένα στοιχεία					
	2021				2022
	Q1*	Q2*	Q3*	Q4*	Q1*
Ακαθάριστο εγχώριο προϊόν σε αγοραίες τιμές	44.136	44.730	45.772	46.142	47.226
Τριμηνιαίες μεταβολές (%)	3,4	1,3	2,3	0,8	2,3
Ετήσιες μεταβολές (%)	-1,7	15,0	11,7	8,1	7,0

* = Προσωρινά στοιχεία.

(1) Από το 2010 και εξής, τα δεδομένα του ΑΕΠ και των συνιστωσών του έχουν αναθεωρηθεί με έτος βάσης το 2015.

5. Αποταμίευση - Επενδύσεις, 2016 - 2020 ⁽⁴⁾					
Εκατομμύρια ευρώ. Σε τρέχουσες τιμές					
	2016	2017	2018*	2019*	2020*
ΑΕΠ	174.494	176.903	179.558	183.250	165.326
Ρυθμός αποταμίευσης (Ακαθάριστη αποταμίευση / Ακαθάριστο διαθέσιμο εισόδημα)	0,11	0,10	0,10	0,10	0,07
Ακαθάριστη αποταμίευση / Επενδύσεις ⁽¹⁾	0,96	0,84	0,86	0,97	0,61
Ισοζύγιο αποταμίευσης - επένδυσης					
Επενδύσεις	19.209	20.855	20.017	19.384	19.271
Ιδιωτικός τομέας (Ip)	12.972	12.821	14.190	14.742	14.267
Γενική Κυβέρνηση (Ig)	6.237	8.034	5.827	4.642	5.004
Ακαθάριστη αποταμίευση	18.472	17.533	17.312	18.721	11.750
Ιδιωτικός τομέας (Sp)	14.278	12.446	10.790	12.195	18.567
Γενική Κυβέρνηση (Sg)	4.195	5.087	6.522	6.526	-6.817
Χρήση εξωτερικής αποταμίευσης (Sp-Ip)+(Sg-Ig) ⁽²⁾	-736	-3.322	-2.705	-663	-7.521
Ιδιωτικός τομέας (Sp-Ip)	1.306	-375	-3.399	-2.547	4.300
Γενική Κυβέρνηση (Sg-Ig) ⁽³⁾	-2.042	-2.947	695	1.884	-11.821
(% του ΑΕΠ)					
ΑΕΠ	100,0	100,0	100,0	100,0	100,0
Επενδύσεις	11,0	11,8	11,1	10,6	11,7
Ιδιωτικός τομέας (Ip)	7,4	7,2	7,9	8,0	8,6
Γενική Κυβέρνηση (Ig)	3,6	4,5	3,2	2,5	3,0
Ακαθάριστη αποταμίευση	10,6	9,9	9,6	10,2	7,1
Ιδιωτικός τομέας (Sp)	8,2	7,0	6,0	6,7	11,2
Γενική Κυβέρνηση (Sg)	2,4	2,9	3,6	3,6	-4,1
Χρήση εξωτερικής αποταμίευσης (Sp-Ip)+(Sg-Ig) ⁽²⁾	-0,4	-1,9	-1,5	-0,4	-4,5
Ιδιωτικός τομέας (Sp-Ip)	0,7	-0,2	-1,9	-1,4	2,6
Γενική Κυβέρνηση (Sg-Ig) ⁽³⁾	-1,2	-1,7	0,4	1,0	-7,1

* = Προσωρινά στοιχεία.

(1) Επενδύσεις: Ακαθάριστος σχηματισμός κεφαλαίου.

(2) = - [Ισοζύγιο τρεχουσών συναλλαγών της Αλλοδαπής]. Εθνικολογιστική έννοια παρόμοια με το ισοζύγιο τρεχουσών συναλλαγών του Ισοζυγίου Πληρωμών.

(3) = Ισοζύγιο Γενικής Κυβέρνησης μείον καθαρές κεφαλαιακές μεταβιβάσεις (εισπραττόμενες μείον πληρωνόμενες) συν καθαρές αγορές μη χρηματοπιστωτικών μη παραχθέντων περιουσιακών στοιχείων.

(4) Τα δεδομένα του ΑΕΠ και των συνιστωσών του, για την περίοδο 2010 - 2020, έχουν αναθεωρηθεί με έτος βάσης το 2015. Οι εργασίες αναθεώρησης των δεδομένων με έτος βάσης το 2015, για την περίοδο 1995 - 2009, συνεχίζονται και ως εκ τούτου υπάρχει διακοπή χρονοσειράς στο έτος 2010 στις τρέχουσες τιμές και στο έτος 2011 στις σταθερές τιμές προηγούμενου έτους.

6. Εθνικοί Λογαριασμοί: Μισθοί, παραγωγικότητα και κόστος εργασίας, 2017 - 2021 ⁽³⁾					
Ετήσια μεταβολή (%)					
	2017	2018	2019*	2020*	2021*
Αμοιβές εξαρτημένης εργασίας ανά μισθωτό ⁽¹⁾	1,5	-3,8	0,6	-0,7	1,4
Παραγωγικότητα εργασίας	1,9	-3,6	1,1	-7,4	9,5
Μοναδιαίο κόστος εργασίας ⁽²⁾	-0,1	-1,0	-0,3	7,8	-5,9
Αποπληθωριστής ΑΕΠ	0,3	-0,2	0,2	-0,8	2,1

* = Προσωρινά στοιχεία.

(1) Περιλαμβάνονται όλοι οι κλάδοι οικονομικής δραστηριότητας.

(2) Το μοναδιαίο κόστος εργασίας (ULC) μετρά το μέσο κόστος εργασίας ανά μονάδα προϊόντος και υπολογίζεται ως ποσοστό της αμοιβής της εργασίας επί του πραγματικού ΑΕΠ.

(3) Από το 2010 και εξής, τα δεδομένα του ΑΕΠ και των συνιστωσών του έχουν αναθεωρηθεί με έτος βάσης το 2015.

Εθνικοί Λογαριασμοί: Μισθοί, παραγωγικότητα και κόστος εργασίας (ετήσιες μεταβολές %)

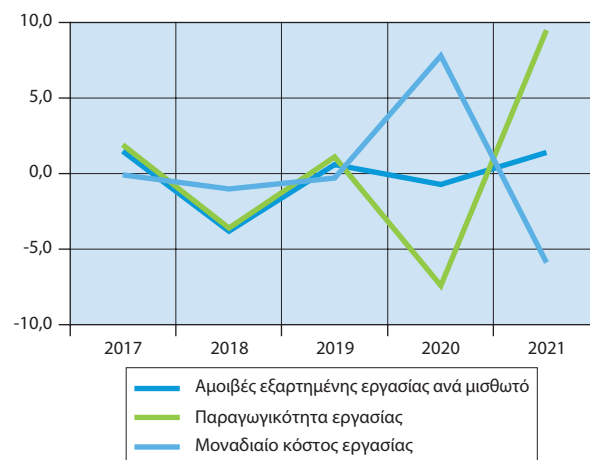

7. Κύρια μεγέθη της Γενικής		
Εκατομύρια ευρώ	2015*	2016*
Έσοδα	84.977	87.578
Φόροι στην παραγωγή και στις εισαγωγές, εισπραττόμενοι	28.485	30.274
Φόροι στο εισόδημα, εισπραττόμενοι	16.777	17.776
Κοινωνικές εισφορές, εισπραττόμενες	24.422	24.908
Λοιπά τρέχοντα έσοδα	10.004	11.530
Κεφαλαιακές μεταβιβάσεις, εισπραττόμενες	5.289	3.090
Συνολικές δαπάνες	95.336	87.154
Πρωτογενείς δαπάνες	89.055	81.542
Αμοιβές εξαρτημένης εργασίας, πληρωνόμενες	21.529	21.427
Κοινωνικές παροχές	39.485	39.351
Προϊόντα και υπηρεσίες	8.870	9.287
Επιδότησεις, πληρωνόμενες	1.739	1.802
Λοιπές τρέχουσες μεταβιβάσεις, πληρωνόμενες	2.809	2.815
Κεφαλαιακές μεταβιβάσεις, πληρωνόμενες	14.623	6.860
Τόκοι, πληρωνόμενοι	6.281	5.612
Πρωτογενές ισοζύγιο (χωρίς τόκους) ⁽¹⁾	-4.078	6.036
Ισοζύγιο Γενικής Κυβέρνησης	-10.359	424
Χρέος Γενικής Κυβέρνησης, κατά Μάαστριχτ ⁽²⁾	311.729	315.012
Στοιχείο προς υπόμνηση:		
Υποστήριξη των χρηματοπιστωτικών ιδρυμάτων ⁽³⁾⁽⁴⁾ (όταν οι δαπάνες υπερβαίνουν τα έσοδα το πρόσημο είναι αρνητικό)	-4.842	351
(% του ΑΕΠ)		
Έσοδα	48,2	50,2
Φόροι στην παραγωγή και στις εισαγωγές, εισπραττόμενοι	16,2	17,3
Φόροι στο εισόδημα, εισπραττόμενοι	9,5	10,2
Κοινωνικές εισφορές, εισπραττόμενες	13,8	14,3
Λοιπά τρέχοντα έσοδα	5,7	6,6
Κεφαλαιακές μεταβιβάσεις, εισπραττόμενες	3,0	1,8
Συνολικές δαπάνες	54,1	49,9
Πρωτογενείς δαπάνες	50,5	46,7
Αμοιβές εξαρτημένης εργασίας, πληρωνόμενες	12,2	12,3
Κοινωνικές παροχές	22,4	22,6
Προϊόντα και υπηρεσίες	5,0	5,3
Επιδότησεις, πληρωνόμενες	1,0	1,0
Λοιπές τρέχουσες μεταβιβάσεις, πληρωνόμενες	1,6	1,6
Κεφαλαιακές μεταβιβάσεις, πληρωνόμενες	8,3	3,9
Τόκοι, πληρωνόμενοι	3,6	3,2
Πρωτογενές ισοζύγιο (χωρίς τόκους) ⁽¹⁾	-2,3	3,5
Ισοζύγιο Γενικής Κυβέρνησης	-5,9	0,2
Χρέος Γενικής Κυβέρνησης, κατά Μάαστριχτ ⁽²⁾	176,7	180,5
Στοιχείο προς υπόμνηση:		
Υποστήριξη των χρηματοπιστωτικών ιδρυμάτων ⁽³⁾⁽⁴⁾ (όταν οι δαπάνες υπερβαίνουν τα έσοδα το πρόσημο είναι αρνητικό)	-2,7	0,2
ΑΕΠ σε αγοραίες τιμές (σε εκατομύρια €)	176.369	174.494

* = Προσωρινά στοιχεία.

(1) Το πρωτογενές ισοζύγιο Γενικής Κυβέρνησης ορίζεται εδώ ως το ισοζύγιο Γενικής Κυβέρνησης (σύμφωνα με το ΕΣΟΛ 2010) μείον τα έξοδα τόκων των φορέων Γενικής Κυβέρνησης σε άλλους τομείς. Σε αυτήν τη μέτρηση του πρωτογενούς ισοζυγίου περιλαμβάνεται η επίπτωση υποστήριξης των χρηματοπιστωτικών ιδρυμάτων. Η μέτρηση αυτή του πρωτογενούς ισοζυγίου διαφέρει από τον ορισμό του πρωτογενούς ισοζυγίου Γενικής Κυβέρνησης ο οποίος χρησιμοποιείται στο πλαίσιο του Προγράμματος Οικονομικής Προσαρμογής για την Ελλάδα.

(2) Το χρέος όπως ορίζεται από τη Συνθήκη του Μάαστριχτ.

Κυβέρνησης, 2015 - 2021

2017*	2018*	2019*	2020*	2021*
86.896	88.807	89.826	82.283	90.389
30.591	31.331	31.660	27.175	30.418
17.734	18.598	17.813	15.188	16.852
25.998	26.272	26.654	25.438	27.270
10.109	9.902	10.626	9.934	10.083
2.464	2.704	3.073	4.548	5.766
85.871	87.133	87.722	99.069	103.978
80.305	81.055	82.219	94.119	99.478
21.516	21.727	21.902	22.275	22.522
38.523	38.557	39.547	39.471	40.979
9.376	8.563	8.723	9.051	10.229
1.701	1.556	1.835	5.798	8.501
2.663	3.113	2.885	3.207	3.631
6.526	7.539	7.327	14.317	13.616
5.566	6.078	5.503	4.950	4.500
6.591	7.752	7.607	-11.836	-9.089
1.025	1.674	2.104	-16.786	-13.589
317.481	334.721	331.092	341.133	353.389
-106	-97	114	-26	-213
49,1	49,5	49,0	49,8	49,4
17,3	17,4	17,3	16,4	16,6
10,0	10,4	9,7	9,2	9,2
14,7	14,6	14,5	15,4	14,9
5,7	5,5	5,8	6,0	5,5
1,4	1,5	1,7	2,8	3,2
48,5	48,5	47,9	59,9	56,9
45,4	45,1	44,9	56,9	54,4
12,2	12,1	12,0	13,5	12,3
21,8	21,5	21,6	23,9	22,4
5,3	4,8	4,8	5,5	5,6
1,0	0,9	1,0	3,5	4,6
1,5	1,7	1,6	1,9	2,0
3,7	4,2	4,0	8,7	7,4
3,1	3,4	3,0	3,0	2,5
3,7	4,3	4,2	-7,2	-5,0
0,6	0,9	1,1	-10,2	-7,4
179,5	186,4	180,7	206,3	193,3
-0,1	-0,1	0,1	0,0	-0,1
176.903	179.558	183.250	165.326	182.830

(3) Για τα έτη 2014, 2016 και 2019, η υποστήριξη των χρηματοπιστωτικών ιδρυμάτων είχε θετική επίπτωση στο ισοζύγιο της Γενικής Κυβέρνησης. Αυτό οφείλεται στο ότι οι δεδουλευμένες αμοιβές που προκύπτουν από τις εγγυήσεις του διαπραγματικού δανεισμού και του συστήματος ομολογιακών δανείων, καθώς και τα έσοδα από τις προνομιούχες μετοχές των τραπεζών, ήταν υψηλότερα από τις δεδουλευμένες δαπάνες. Για τα υπόλοιπα έτη η δαπάνη της υποστήριξης ήταν μεγαλύτερη από τα έσοδα.

(4) Η υποστήριξη των χρηματοπιστωτικών ιδρυμάτων περιλαμβάνει τις συνεχιζόμενες δαπάνες και έσοδα που σχετίζονται με τις παρεμβάσεις από το 2008, επιπρόσθετα, στις νέες δαπάνες και έσοδα που ανέκυψαν τα έτη 2011 - 2019, για την εξυγίανση των τραπεζών και την ανακεφαλαιοποίηση των τεσσάρων συστημικών τραπεζών.

Κύρια μεγέθη Γενικής Κυβέρνησης ως ποσοστό (%) του ΑΕΠ

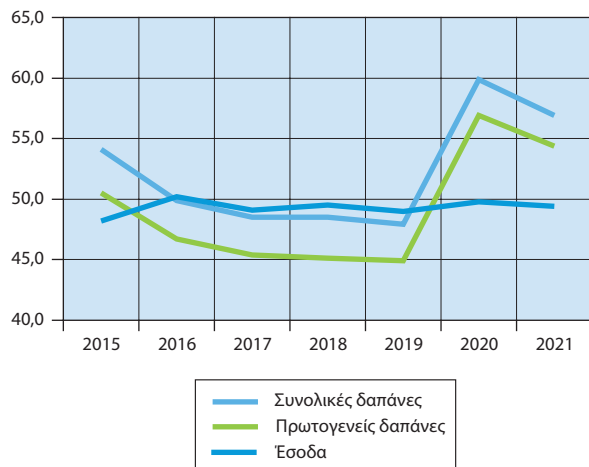

Έξοδα Γενικής Κυβέρνησης ως ποσοστό (%) του ΑΕΠ

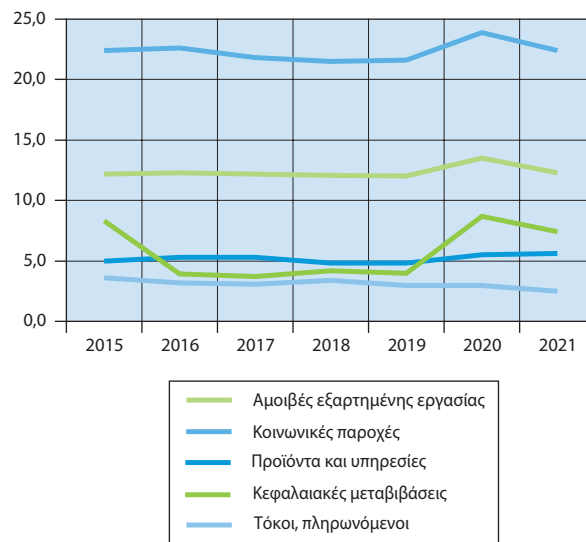

Έσοδα Γενικής Κυβέρνησης ως ποσοστό (%) του ΑΕΠ

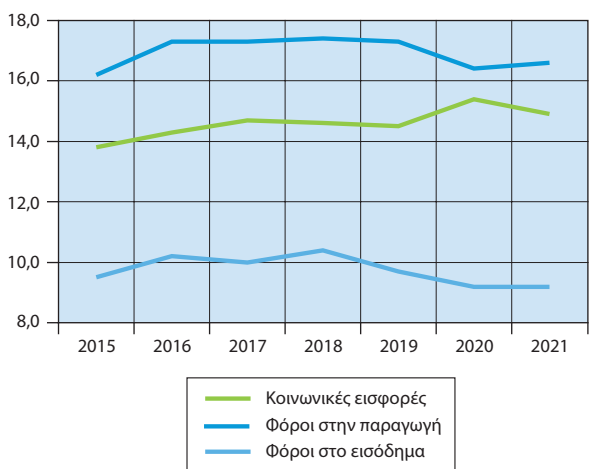

Πρωτογενές ισοζύγιο και ισοζύγιο Γενικής Κυβέρνησης ως ποσοστό (%) του ΑΕΠ

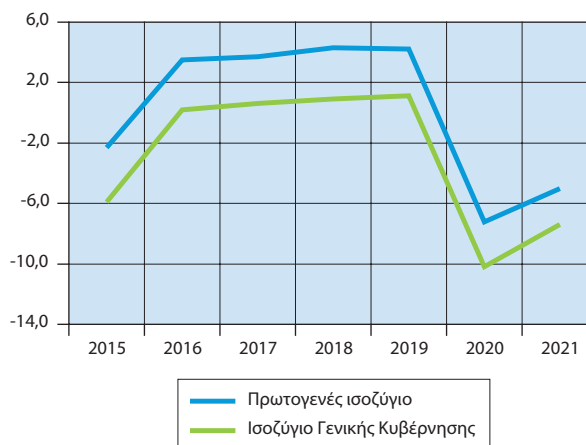

7α. Κύρια μεγέθη της Γενικής Κυβέρνησης, Εκατομμύρια ευρώ. Μη εποχικά διορθωμένα στοιχεία		
	2020	
	Q2*	Q3*
Έσοδα	18.086	21.078
Φόροι στην παραγωγή και στις εισαγωγές, εισπραττόμενοι	5.268	7.174
Φόροι στο εισόδημα, εισπραττόμενοι	4.537	2.773
Κοινωνικές εισφορές, εισπραττόμενες	5.493	6.817
Λοιπά τρέχοντα έσοδα	1.850	2.926
Κεφαλαιακές μεταβιβάσεις, εισπραττόμενες	938	1.388
Συνολικές δαπάνες	23.265	23.193
Πρωτογενείς δαπάνες	22.007	21.968
Αμοιβές εξαρτημένης εργασίας, πληρωνόμενες	5.571	5.556
Κοινωνικές παροχές	9.624	9.644
Προϊόντα και υπηρεσίες	1.963	2.195
Επιδότησεις, πληρωνόμενες	2.052	1.554
Λοιπές τρέχουσες μεταβιβάσεις, πληρωνόμενες	805	703
Κεφαλαιακές μεταβιβάσεις, πληρωνόμενες	1.992	2.316
Τόκοι, πληρωνόμενοι	1.258	1.225
Πρωτογενές ισοζύγιο (χωρίς τόκους) ⁽¹⁾	-3.921	-890
Ισοζύγιο Γενικής Κυβέρνησης	-5.179	-2.115
Χρέος Γενικής Κυβέρνησης, κατά Μάαστριχτ ⁽²⁾	333.876	337.711
Στοιχείο προς υπόμνηση: Υποστήριξη των χρηματοπιστωτικών ιδρυμάτων ⁽³⁾ (όταν οι δαπάνες υπερβαίνουν τα έσοδα το πρόσημο είναι αρνητικό)	-26	-1
(% των εσόδων)		
Φόροι στην παραγωγή και στις εισαγωγές, εισπραττόμενοι	29,1	34,0
Φόροι στο εισόδημα, εισπραττόμενοι	25,1	13,2
Κοινωνικές εισφορές, εισπραττόμενες	30,4	32,3
Λοιπά τρέχοντα έσοδα	10,2	13,9
Κεφαλαιακές μεταβιβάσεις, εισπραττόμενες	5,2	6,6
(% των συνολικών δαπανών)		
Πρωτογενείς δαπάνες	94,6	94,7
Αμοιβές εξαρτημένης εργασίας, πληρωνόμενες	23,9	24,0
Κοινωνικές παροχές	41,4	41,6
Προϊόντα και υπηρεσίες	8,4	9,5
Επιδότησεις, πληρωνόμενες	8,8	6,7
Λοιπές τρέχουσες μεταβιβάσεις, πληρωνόμενες	3,5	3,0
Κεφαλαιακές μεταβιβάσεις, πληρωνόμενες	8,6	10,0
Τόκοι, πληρωνόμενοι	5,4	5,3
(Ετήσια μεταβολή %)		
Έσοδα	-18,8	-11,5
Φόροι στην παραγωγή και στις εισαγωγές, εισπραττόμενοι	-27,3	-18,6
Φόροι στο εισόδημα, εισπραττόμενοι	-10,0	-49,2
Κοινωνικές εισφορές, εισπραττόμενες	-15,4	4,4
Λοιπά τρέχοντα έσοδα	-41,2	18,2
Κεφαλαιακές μεταβιβάσεις, εισπραττόμενες	169,5	155,1
Συνολικές δαπάνες	4,0	7,9
Πρωτογενείς δαπάνες	5,0	9,3
Αμοιβές εξαρτημένης εργασίας, πληρωνόμενες	-0,8	1,4
Κοινωνικές παροχές	-8,5	1,2
Προϊόντα και υπηρεσίες	-14,8	15,0
Επιδότησεις, πληρωνόμενες	372,8	189,4
Λοιπές τρέχουσες μεταβιβάσεις, πληρωνόμενες	50,7	13,6
Κεφαλαιακές μεταβιβάσεις, πληρωνόμενες	28,3	14,4
Τόκοι, πληρωνόμενοι	-11,5	-11,6

* = Προσωρινά στοιχεία.

(1) Το πρωτογενές ισοζύγιο Γενικής Κυβέρνησης ορίζεται εδώ ως το ισοζύγιο Γενικής Κυβέρνησης (σύμφωνα με το ΕΣΟΛ 2010) μείον τα έσοδα τόκων των φορέων Γενικής Κυβέρνησης σε άλλους τομείς. Σε αυτή τη μέτρηση του πρωτογενούς ισοζυγίου περιλαμβάνεται η επίπτωση υποστήριξης των χρηματοπιστωτικών ιδρυμάτων. Η μέτρηση αυτή του πρωτογενούς ισοζυγίου διαφέρει από τον ορισμό του πρωτογενούς ισοζυγίου Γενικής Κυβέρνησης, ο οποίος χρησιμοποιείται στο πλαίσιο του Προγράμματος Οικονομικής Προσαρμογής για την Ελλάδα.

(2) Το χρέος όπως ορίζεται από τη Συνθήκη του Μάαστριχτ.

τριμηνιαία στοιχεία, 2020 και 2021 (Q4)

	2020		2021		
	Q4*	Q1*	Q2*	Q3*	Q4*
Έσοδα	25.782	16.340	21.702	22.954	29.393
Φόροι στην παραγωγή και στις εισαγωγές, εισπραττόμενοι	8.775	5.605	6.715	8.168	9.930
Φόροι στο εισόδημα, εισπραττόμενοι	4.860	2.743	4.712	4.044	5.353
Κοινωνικές εισφορές, εισπραττόμενες	6.655	6.066	6.229	6.944	8.031
Λοιπά τρέχοντα έσοδα	3.339	1.494	2.853	2.041	3.695
Κεφαλαιακές μεταβιβάσεις, εισπραττόμενες	2.153	432	1.193	1.757	2.384
Συνολικές δαπάνες	32.228	23.405	24.844	23.619	32.110
Πρωτογενείς δαπάνες	31.007	22.316	23.651	22.520	30.991
Αμοιβές εξαρτημένης εργασίας, πληρωνόμενες	5.749	5.426	5.606	5.594	5.896
Κοινωνικές παροχές	10.606	9.880	10.034	10.108	10.957
Προϊόντα και υπηρεσίες	3.418	1.636	2.477	2.397	3.719
Επιδότησεις, πληρωνόμενες	1.834	1.676	2.162	1.348	3.315
Λοιπές τρέχουσες μεταβιβάσεις, πληρωνόμενες	849	894	613	708	1.416
Κεφαλαιακές μεταβιβάσεις, πληρωνόμενες	8.551	2.804	2.759	2.365	5.688
Τόκοι, πληρωνόμενοι	1.221	1.089	1.193	1.099	1.119
Πρωτογενές ισοζύγιο (χωρίς τόκους) ⁽¹⁾	-5.225	-5.976	-1.949	434	-1.598
Ισοζύγιο Γενικής Κυβέρνησης	-6.446	-7.065	-3.142	-665	-2.717
Χρέος Γενικής Κυβέρνησης, κατά Μάαστριχτ ⁽²⁾	341.133	344.248	354.092	357.347	353.389
Στοιχείο προς υπόμνηση: Υποστήριξη των χρηματοπιστωτικών ιδρυμάτων ⁽³⁾ (όταν οι δαπάνες υπερβαίνουν τα έσοδα το πρόσημο είναι αρνητικό)	9	31	16	-126	-134
(% των εσόδων)					
Φόροι στην παραγωγή και στις εισαγωγές, εισπραττόμενοι	34,0	34,3	30,9	35,6	33,8
Φόροι στο εισόδημα, εισπραττόμενοι	18,9	16,8	21,7	17,6	18,2
Κοινωνικές εισφορές, εισπραττόμενες	25,8	37,1	28,7	30,3	27,3
Λοιπά τρέχοντα έσοδα	13,0	9,1	13,1	8,9	12,6
Κεφαλαιακές μεταβιβάσεις, εισπραττόμενες	8,4	2,6	5,5	7,7	8,1
(% των συνολικών δαπανών)					
Πρωτογενείς δαπάνες	96,2	95,3	95,2	95,3	96,5
Αμοιβές εξαρτημένης εργασίας, πληρωνόμενες	17,8	23,2	22,6	23,7	18,4
Κοινωνικές παροχές	32,9	42,2	40,4	42,8	34,1
Προϊόντα και υπηρεσίες	10,6	7,0	10,0	10,1	11,6
Επιδότησεις, πληρωνόμενες	5,7	7,2	8,7	5,7	10,3
Λοιπές τρέχουσες μεταβιβάσεις, πληρωνόμενες	2,6	3,8	2,5	3,0	4,4
Κεφαλαιακές μεταβιβάσεις, πληρωνόμενες	26,5	12,0	11,1	10,0	17,7
Τόκοι, πληρωνόμενοι	3,8	4,7	4,8	4,7	3,5
(Ετήσια μεταβολή %)					
Έσοδα	-0,5	-5,8	20,0	8,9	14,0
Φόροι στην παραγωγή και στις εισαγωγές, εισπραττόμενοι	-2,0	-5,9	27,5	13,9	13,2
Φόροι στο εισόδημα, εισπραττόμενοι	6,3	-9,1	3,9	45,8	10,1
Κοινωνικές εισφορές, εισπραττόμενες	-4,1	-6,3	13,4	1,9	20,7
Λοιπά τρέχοντα έσοδα	-3,2	-17,9	54,2	-30,2	10,7
Κεφαλαιακές μεταβιβάσεις, εισπραττόμενες	7,7	526,1	27,2	26,6	10,7
Συνολικές δαπάνες	33,8	14,8	6,8	1,8	-0,4
Πρωτογενείς δαπάνες	36,2	16,6	7,5	2,5	-0,1
Αμοιβές εξαρτημένης εργασίας, πληρωνόμενες	4,0	0,5	0,6	0,7	2,6
Κοινωνικές παροχές	4,5	2,9	4,3	4,8	3,3
Προϊόντα και υπηρεσίες	10,1	10,9	26,2	9,2	8,8
Επιδότησεις, πληρωνόμενες	261,0	368,2	5,4	-13,3	80,8
Λοιπές τρέχουσες μεταβιβάσεις, πληρωνόμενες	11,3	5,2	-23,9	0,7	66,8
Κεφαλαιακές μεταβιβάσεις, πληρωνόμενες	216,2	92,3	38,5	2,1	-33,5
Τόκοι, πληρωνόμενοι	-7,8	-12,6	-5,2	-10,3	-8,4

(3) Για το τέταρτο τρίμηνο του 2020, το πρώτο, το δεύτερο και το τρίτο τρίμηνο του 2021, η υποστήριξη των χρηματοπιστωτικών ιδρυμάτων είχε θετική επίπτωση στο ισοζύγιο της Γενικής Κυβέρνησης. Αυτό οφείλεται στο ότι οι δεδουλευμένες αμοιβές που προκύπτουν από τις εγγυήσεις του διατροφικού δανεισμού και του συστήματος ομολογιακών δανείων, καθώς και τα έσοδα από τις προνομιούχες μετοχές των τραπεζών, ήταν υψηλότερα από τις δεδουλευμένες δαπάνες. Για τα υπόλοιπα τρίμηνα, η δαπάνη της υποστήριξης ήταν μεγαλύτερη από τα έσοδα.

8. Χρέος Γενικής Κυβέρνησης,

Εκατομύρια ευρώ

	2014	2015	2016
Ονομαστική αξία υπολοίπου χρέους στο τέλος του έτους	319.629	311.729	315.012
Νόμισμα και καταθέσεις	6.374	5.546	5.987
Χρεόγραφα εκτός από μετοχές, χωρίς χρηματοοικονομικά παράγωγα	69.466	61.084	57.162
Βραχυπρόθεσμα (≤ 1 έτους)	12.190	10.884	10.087
Μακροπρόθεσμα (> 1 έτους)	57.276	50.200	47.075
Δάνεια	243.789	245.099	251.863
Βραχυπρόθεσμα	2.370	1.509	2.198
Μακροπρόθεσμα	241.419	243.590	249.665
<i>(% του χρέους)</i>			
Νόμισμα και καταθέσεις	2,0	1,8	1,9
Χρεόγραφα εκτός από μετοχές, χωρίς χρηματοοικονομικά παράγωγα	21,7	19,6	18,1
Βραχυπρόθεσμα	3,8	3,5	3,2
Μακροπρόθεσμα	17,9	16,1	14,9
Δάνεια	76,3	78,6	80,0
Βραχυπρόθεσμα	0,7	0,5	0,7
Μακροπρόθεσμα	75,5	78,1	79,3

2014 - 2021

	2017	2018	2019	2020	2021
Ονομαστική αξία υπολοίπου χρέους στο τέλος του έτους	317.481	334.721	331.092	341.133	353.389
Νόμισμα και καταθέσεις	6.008	6.245	6.583	6.581	6.688
Χρεόγραφα εκτός από μετοχές, χωρίς χρηματοοικονομικά παράγωγα	54.938	52.882	57.854	67.187	80.936
Βραχυπρόθεσμα (≤ 1 έτους)	14.261	11.144	11.752	11.122	10.811
Μακροπρόθεσμα (> 1 έτους)	40.677	41.738	46.102	56.065	70.125
Δάνεια	256.535	275.594	266.655	267.365	265.765
Βραχυπρόθεσμα	2.036	2.241	2.267	2.250	2.049
Μακροπρόθεσμα	254.499	273.353	264.388	265.115	263.716
<i>(% του χρέους)</i>					
Νόμισμα και καταθέσεις	1,9	1,9	2,0	1,9	1,9
Χρεόγραφα εκτός από μετοχές, χωρίς χρηματοοικονομικά παράγωγα	17,3	15,8	17,5	19,7	22,9
Βραχυπρόθεσμα	4,5	3,3	3,5	3,3	3,1
Μακροπρόθεσμα	12,8	12,5	13,9	16,4	19,8
Δάνεια	80,8	82,3	80,5	78,4	75,2
Βραχυπρόθεσμα	0,6	0,7	0,7	0,7	0,6
Μακροπρόθεσμα	80,2	81,7	79,9	77,7	74,6

Δομή χρέους Γενικής Κυβέρνησης (% του συνόλου)

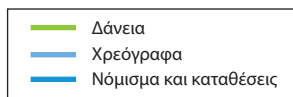
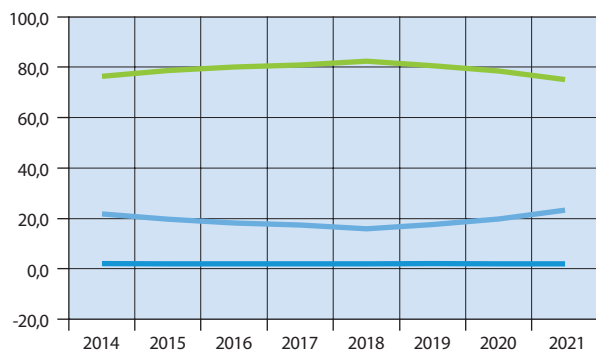

Εξέλιξη του χρέους ως ποσοστό (%) του ΑΕΠ

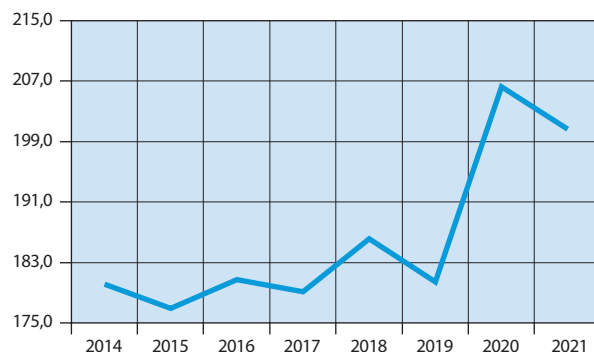

9. Συγκεντρωτική λογιστική κατάσταση των Νομισματικών

Δισεκατομμύρια ευρώ

	Μάιος 2017	Μάιος 2018
Σύνολο Ενεργητικού	477,8	410,3
Μετρητά (Πιστωτικών Ιδρυμάτων)	1,5	1,6
Απαιτήσεις έναντι της Τράπεζας της Ελλάδος	1,7	5,0
Απαιτήσεις έναντι λοιπών NXI	74,8	39,1
Απαιτήσεις (Δάνεια) έναντι μη NXI	209,5	194,6
Εσωτερικό	205,3	191,2
Γενική Κυβέρνηση	13,1	12,0
Λοιποί τομείς	192,2	179,2
Λοιπές χώρες	4,1	3,4
Χρεωστικοί τίτλοι	119,6	101,2
Λοιπά στοιχεία ενεργητικού	66,0	64,4
Πάγια στοιχεία	4,7	4,6
Σύνολο Παθητικού	477,8	410,3
Υποχρεώσεις έναντι της Τράπεζας της Ελλάδος	56,9	20,9
Υποχρεώσεις έναντι λοιπών NXI	100,0	71,1
Καταθέσεις και ρέπος των μη NXI	161,8	174,3
Εσωτερικό	136,4	159,6
Λοιπές χώρες	25,3	14,7
Κεφάλαια και αποθεματικά ⁽²⁾	87,2	79,6
Τραπεζογραμμάτια και κέρματα σε κυκλοφορία	30,7	32,0
Λοιπά στοιχεία παθητικού	41,1	32,5
Νόμισμα και πίστη		
M3 ⁽³⁾	159,8	170,0
Χρηματοδότηση του εγχώριου ιδιωτικού τομέα ⁽⁴⁾⁽⁵⁾	192,3	179,3
Χρηματοδότηση της Γενικής Κυβέρνησης ⁽⁵⁾	30,6	28,0
(Ετήσια μεταβολή %) ⁽⁶⁾		
M3 ⁽³⁾	4,3	6,6
Εγχώριες καταθέσεις ⁽⁷⁾	4,7	10,1
Χρηματοδότηση του εγχώριου ιδιωτικού τομέα ⁽⁴⁾⁽⁵⁾	-1,0	-1,9
Χρηματοδότηση της Γενικής Κυβέρνησης ⁽⁵⁾	-5,0	-11,6

Πηγή: Τράπεζα της Ελλάδος.

- (1) Από τον Δεκέμβριο 2016, στα NXI δεν περιλαμβάνεται το Ταμείο Παρακαταθηκών και Δανείων λόγω αναταξινόμησής του από τον χρηματοπιστωτικό τομέα στον τομέα της Γενικής Κυβέρνησης. Από τον Μάρτιο 2017, στα στοιχεία της λογιστικής κατάστασης περιλαμβάνονται και τα Ιδρύματα Έκδοσης Ηλεκτρονικού Χρήματος. Από τον Μάρτιο 2019, οι καταθέσεις και τα ρέπος των ναυτιλιακών εταιρειών με καταστατική έδρα στο εξωτερικό, καθώς και τα δάνεια προς αυτές, δεν περιλαμβάνονται πλέον στις καταθέσεις και τη χρηματοδότηση, αντίστοιχα, της εγχώριας οικονομίας, αλλά αναταξινόμηθηκαν στις λοιπές χώρες.
- (2) Από τον Νοέμβριο 2017, στα κεφάλαια και αποθεματικά των NXI περιλαμβάνεται και η κεφαλαιακή προικοδότηση των ξένων υποκαταστημάτων που λειτουργούν στην Ελλάδα.
- (3) Ελληνική συμβολή στο M3 της ζώνης του ευρώ.
- (4) Χρηματοδότηση κατοίκων εσωτερικού, πλην NXI, από τα εγχώρια NXI. Περιλαμβάνονται τα δάνεια, οι τοποθετήσεις των NXI σε εταιρικά ομόλογα και τα τιτλοποιημένα δάνεια τη διαχείριση των οποίων διενεργούν τα πιστωτικά ιδρύματα.

Χρηματοπιστωτικών Ιδρυμάτων (NXI)⁽¹⁾, Μάιος 2017 - 2022

Μάιος 2019	Μάιος 2020	Μάιος 2021	Μάιος 2022
390,3	464,7	524,1	576,4
1,7	1,7	1,8	2,1
3,1	13,8	31,1	51,0
23,2	42,9	58,6	63,4
178,5	164,5	150,5	131,8
168,3	154,9	138,4	118,8
7,3	7,1	9,4	9,3
161,0	147,8	129,0	109,5
10,1	9,7	12,1	13,0
108,3	159,6	203,4	241,5
69,8	75,9	72,6	80,2
5,7	6,3	6,2	6,4
390,3	464,7	524,1	576,4
8,1	28,1	44,5	50,9
50,9	82,0	130,7	165,5
197,5	228,9	236,1	252,2
181,4	186,1	206,1	223,1
16,2	42,8	30,0	29,0
72,1	66,7	53,8	41,7
28,9	31,6	34,3	37,1
32,7	27,5	24,8	29,0
178,5	191,8	215,4	232,7
161,2	147,9	129,6	110,6
28,4	38,0	66,7	72,7
4,8	7,4	12,3	7,7
5,3	6,1	11,2	6,1
-0,2	0,7	2,9	3,2
1,6	22,4	77,9	15,4

- (5) Από τον Δεκέμβριο 2016, στα στοιχεία της χρηματοδότησης δεν περιλαμβάνονται τα στοιχεία του Ταμείου Παρακαταθηκών και Δανείων λόγω αναταξινόμησής του από τον χρηματοπιστωτικό τομέα στον τομέα της Γενικής Κυβέρνησης.
- (6) Οι ρυθμοί μεταβολής προκύπτουν από τις μεταβολές των υπολοίπων διορθωμένες για τις διαγραφές δανείων, μεταβολές αξίας χρεογράφων, συναλλαγματικές διαφορές, αναταξινόμησεις και οποιοσδήποτε άλλες μεταβολές που δεν οφείλονται σε συναλλαγές.
- (7) Από τον Δεκέμβριο 2016, δεν περιλαμβάνονται οι καταθέσεις στο Ταμείο Παρακαταθηκών και Δανείων λόγω αναταξινόμησής του από τον χρηματοπιστωτικό τομέα στον τομέα της Γενικής Κυβέρνησης.

10. Ισοζύγιο τρεχουσών			
Εκατομμύρια ευρώ			
	2014	2015	2016
I ΙΣΟΖΥΓΙΟ ΤΡΕΧΟΥΣΩΝ ΣΥΝΑΛΛΑΓΩΝ (I.A + I.B + I.Γ + I.Δ)	-1.317,8	-1.438,4	-3.050,0
ΙΣΟΖΥΓΙΟ ΑΓΑΘΩΝ ΚΑΙ ΥΠΗΡΕΣΙΩΝ (I.A + I.B)	-2.385,3	-1.084,8	-1.662,7
I.A ΙΣΟΖΥΓΙΟ ΑΓΑΘΩΝ (I.A.1 - I.A.2)	-20.630,1	-17.666,1	-17.960,3
ΙΣΟΖΥΓΙΟ καυσίμων	-6.446,2	-4.134,3	-2.985,5
ΙΣΟΖΥΓΙΟ ΑΓΑΘΩΝ χωρίς καύσιμα	-14.183,9	-13.531,8	-14.974,7
ΙΣΟΖΥΓΙΟ πλοίων	-96,2	-84,8	31,5
ΙΣΟΖΥΓΙΟ ΑΓΑΘΩΝ χωρίς πλοία	-20.533,9	-17.581,3	-17.991,7
ΙΣΟΖΥΓΙΟ ΑΓΑΘΩΝ χωρίς καύσιμα και πλοία	-14.087,7	-13.447,0	-15.006,2
I.A.1 Εξαγωγές αγαθών	26.150,3	24.805,1	24.613,2
Καύσιμα	9.039,4	6.643,3	6.162,5
Πλοία (πωλήσεις)	100,6	144,4	119,8
Αγαθά χωρίς καύσιμα και πλοία	17.010,3	18.017,4	18.330,9
I.A.2 Εισαγωγές αγαθών	46.780,3	42.471,2	42.573,5
Καύσιμα	15.485,6	10.777,6	9.148,0
Πλοία (αγορές)	196,8	229,2	88,4
Αγαθά χωρίς καύσιμα και πλοία	31.098,0	31.464,4	33.337,1
I.B ΙΣΟΖΥΓΙΟ ΥΠΗΡΕΣΙΩΝ (I.B.1 - I.B.2)	18.244,8	16.581,3	16.297,6
I.B.1 Εισπράξεις	31.051,4	31.650,0	29.795,0
Ταξιδιωτικό	13.393,1	14.125,8	13.206,7
Μεταφορές	13.130,8	13.663,7	12.574,4
Λοιπές υπηρεσίες	4.527,5	3.860,5	4.013,9
I.B.2 Πληρωμές	12.806,6	15.068,7	13.497,5
Ταξιδιωτικό	2.076,4	2.037,4	2.005,3
Μεταφορές	6.279,4	9.374,8	7.988,9
Λοιπές υπηρεσίες	4.450,7	3.656,5	3.503,2
I.Γ ΙΣΟΖΥΓΙΟ ΠΡΩΤΟΓΕΝΩΝ ΕΙΣΟΔΗΜΑΤΩΝ (I.Γ.1 - I.Γ.2)	1.402,1	153,7	-798,9
I.Γ.1 Εισπράξεις	8.458,6	7.539,9	6.217,5
Από εργασία (αμοιβές, μισθοί)	209,9	226,2	211,4
Από επενδύσεις (τόκοι, μερίσματα, κέρδη)	4.832,7	4.033,3	2.828,0
Λοιπά πρωτογενή εισοδήματα	3.416,1	3.280,3	3.178,2
I.Γ.2 Πληρωμές	7.056,5	7.386,2	7.016,5
Από εργασία (αμοιβές, μισθοί)	491,3	1.187,3	1.211,6
Από επενδύσεις (τόκοι, μερίσματα, κέρδη)	6.202,7	5.895,8	5.380,4
Λοιπά πρωτογενή εισοδήματα	362,6	303,1	424,5
I.Δ ΙΣΟΖΥΓΙΟ ΔΕΥΤΕΡΟΓΕΝΩΝ ΕΙΣΟΔΗΜΑΤΩΝ (I.Δ.1 - I.Δ.2)	-334,6	-507,3	-588,4

συναλλαγών, 2014 - 2021

	2017	2018	2019	2020	2021
	-3.406,2	-5.232,2	-2.725,5	-10.964,4	-10.755,5
	-1.790,2	-3.184,7	-1.717,4	-11.249,7	-12.632,6
	-19.833,9	-22.489,1	-22.833,3	-18.528,1	-25.623,2
	-3.717,6	-5.180,7	-5.040,5	-3.196,0	-5.876,5
	-16.116,3	-17.308,4	-17.792,8	-15.332,1	-19.746,7
	-39,9	-56,8	-345,1	-64,9	-19,7
	-19.794,0	-22.432,3	-22.488,2	-18.463,2	-25.603,5
	-16.076,3	-17.251,6	-17.447,7	-15.267,2	-19.727,0
	28.040,5	32.372,8	32.433,6	28.904,4	39.079,8
	7.887,8	10.016,9	9.078,8	6.102,5	10.142,8
	102,0	130,9	91,5	153,1	121,5
	20.050,7	22.225,0	23.263,4	22.648,9	28.815,6
	47.874,4	54.861,9	55.266,9	47.432,5	64.703,0
	11.605,4	15.197,5	14.119,3	9.298,4	16.019,3
	141,9	187,7	436,6	217,9	141,2
	36.127,0	39.476,7	40.711,1	37.916,1	48.542,5
	18.043,7	19.304,4	21.115,9	7.278,3	12.990,7
	33.661,3	37.159,3	40.162,6	22.711,3	35.001,8
	14.630,1	16.085,8	18.178,8	4.318,8	10.502,7
	14.473,8	16.629,9	17.303,1	13.814,2	18.728,1
	4.557,3	4.443,6	4.680,7	4.578,3	5.771,0
	15.617,6	17.854,9	19.046,8	15.433,0	22.011,1
	1.904,7	2.191,0	2.743,8	792,9	1.112,5
	9.520,6	11.044,3	11.377,4	9.873,0	15.022,1
	4.192,3	4.619,6	4.925,5	4.767,1	5.876,5
	-1.057,3	-1.726,4	-1.591,6	-275,9	643,2
	6.184,1	6.058,5	6.202,9	6.324,1	7.009,9
	216,6	223,0	246,9	201,4	220,2
	3.148,0	2.731,4	3.046,7	2.942,0	3.421,0
	2.819,5	3.104,1	2.909,3	3.180,7	3.368,8
	7.241,3	7.784,9	7.794,5	6.599,9	6.366,7
	1.343,7	1.363,7	1.411,6	1.336,4	1.309,7
	5.492,3	6.019,1	5.975,9	4.838,8	4.560,5
	405,4	402,1	407,0	424,7	496,5
	-558,7	-321,1	583,5	561,2	1.233,8

10. Ισοζύγιο τρεχουσών			
Εκατομμύρια ευρώ			
	2014	2015	2016
I.Δ.1 Εισπράξεις	2.550,7	1.946,5	1.838,0
Γενική Κυβέρνηση	1.441,7	1.093,4	1.059,4
Λοιποί τομείς	1.109,0	853,0	778,6
I.Δ.2 Πληρωμές	2.885,4	2.453,8	2.426,4
Γενική Κυβέρνηση	2.054,7	1.717,7	1.850,7
Λοιποί τομείς	830,7	736,1	575,7
II ΙΣΟΖΥΓΙΟ ΚΕΦΑΛΑΙΩΝ (II.1 - II.2)	2.510,8	1.988,6	1.035,7
II.1 Εισπράξεις	2.866,2	2.369,5	1.278,4
Γενική Κυβέρνηση	2.789,8	2.319,3	1.198,2
Λοιποί τομείς	76,4	50,2	80,2
II.2 Πληρωμές	355,4	380,9	242,7
Γενική Κυβέρνηση	8,8	4,1	28,5
Λοιποί τομείς	346,6	376,8	214,2
III ΙΣΟΖΥΓΙΟ ΤΡΕΧΟΥΣΩΝ ΣΥΝΑΛΛΑΓΩΝ ΚΑΙ ΚΕΦΑΛΑΙΩΝ (I + II)	1.193,0	550,2	-2.014,3
IV ΙΣΟΖΥΓΙΟ ΧΡΗΜΑΤΟΟΙΚΟΝΟΜΙΚΩΝ ΣΥΝΑΛΛΑΓΩΝ⁽¹⁾ (IV.A + IV.B + -IV.Γ + IV.Δ)	1.825,6	1.582,1	-873,6
IV.A ΑΜΕΣΕΣ ΕΠΕΝΔΥΣΕΙΣ⁽¹⁾	250,0	279,4	-4.004,1
Απαιτήσεις	2.275,8	1.426,2	-1.551,3
Υποχρεώσεις	2.025,9	1.146,8	2.452,8
IV.B ΕΠΕΝΔΥΣΕΙΣ ΧΑΡΤΟΦΥΛΑΚΙΟΥ⁽¹⁾	6.978,0	8.348,3	9.622,6
Απαιτήσεις	8.910,1	6.996,0	7.059,0
Υποχρεώσεις	1.932,1	-1.352,4	-2.563,6
IV.Γ ΛΟΙΠΕΣ ΕΠΕΝΔΥΣΕΙΣ⁽¹⁾	-5.858,5	-7.400,1	-7.073,6
Απαιτήσεις	-5.624,7	12.402,6	-15.512,5
Υποχρεώσεις (Δάνεια Γενικής Κυβέρνησης)	233,8	19.802,6	-8.438,9
	4.000,2	11.921,6	6.492,9
IV.Δ ΜΕΤΑΒΟΛΗ ΣΥΝΑΛΛΑΓΜΑΤΙΚΩΝ ΔΙΑΘΕΣΙΜΩΝ⁽²⁾	456,0	354,4	581,5
V ΤΑΚΤΟΠΟΙΗΤΑ ΣΤΟΙΧΕΙΑ (I + II - IV + V=0)	632,6	1.031,9	1.140,7
ΥΦΟΣ ΣΥΝΑΛΛΑΓΜΑΤΙΚΩΝ ΔΙΑΘΕΣΙΜΩΝ⁽³⁾	5.117	5.535	6.539

Πηγή: Τράπεζα της Ελλάδος.

Σημείωση: Η κατάρτιση του ισοζυγίου αγαθών βασίζεται στα στοιχεία εξωτερικού εμπορίου της Ελληνικής Στατιστικής Αρχής (ΕΛΣΤΑΤ) στη θέση των στοιχείων διακανονισμού τραπεζικών συναλλαγών (settlements data), που χρησιμοποιούνταν μέχρι πρότινος.

(1) (+) αύξηση (-) μείωση

Σύμφωνα με τη νέα μεθοδολογία κατάρτισης του ισοζυγίου πληρωμών BPM6, η αύξηση των απαιτήσεων παρουσιάζεται με θετικό πρόσημο, ενώ η μείωση των απαιτήσεων με αρνητικό πρόσημο. Αντίστοιχα, η αύξηση των υποχρεώσεων εμφανίζεται με θετικό πρόσημο, ενώ η μείωση των υποχρεώσεων με αρνητικό πρόσημο.

(2) (+) αύξηση (-) μείωση

Σύμφωνα με τη νέα μεθοδολογία κατάρτισης του ισοζυγίου πληρωμών

συναλλαγών, 2014 - 2021 (συνέχεια)

	2017	2018	2019	2020	2021
I.Δ.1 Εισπράξεις	1.949,9	2.177,6	3.827,9	4.064,5	5.008,2
Γενική Κυβέρνηση	939,8	1.034,7	2.361,2	2.452,7	3.561,7
Λοιποί τομείς	1.010,1	1.142,9	1.466,8	1.611,9	1.446,5
I.Δ.2 Πληρωμές	2.508,6	2.498,8	3.244,5	3.503,4	3.774,4
Γενική Κυβέρνηση	1.792,7	1.702,8	1.830,3	1.914,9	2.297,1
Λοιποί τομείς	715,9	796,0	1.414,2	1.588,5	1.477,2
II ΙΣΟΖΥΓΙΟ ΚΕΦΑΛΑΙΩΝ (II.1 - II.2)	914,5	353,2	679,8	2.733,6	4.000,9
II.1 Εισπράξεις	1.133,8	1.007,4	1.178,7	3.124,5	4.915,0
Γενική Κυβέρνηση	1.040,2	627,5	1.023,0	2.932,0	4.055,5
Λοιποί τομείς	93,6	379,8	155,8	192,5	859,5
II.2 Πληρωμές	219,3	654,2	498,9	390,9	914,1
Γενική Κυβέρνηση	3,0	4,1	4,9	4,4	5,0
Λοιποί τομείς	216,3	650,1	494,0	386,5	909,1
III ΙΣΟΖΥΓΙΟ ΤΡΕΧΟΥΣΩΝ ΣΥΝΑΛΛΑΓΩΝ ΚΑΙ ΚΕΦΑΛΑΙΩΝ (I + II)	-2.491,7	-4.879,1	-2.045,6	-8.230,9	-6.754,6
IV ΙΣΟΖΥΓΙΟ ΧΡΗΜΑΤΟΟΙΚΟΝΟΜΙΚΩΝ ΣΥΝΑΛΛΑΓΩΝ⁽¹⁾ (IV.A + IV.B + -IV.Γ + IV.Δ)	-1.949,1	-3.923,7	-2.247,0	-7.747,7	-5.657,9
IV.A ΑΜΕΣΕΣ ΕΠΕΝΔΥΣΕΙΣ⁽¹⁾	-2.935,8	-2.960,7	-3.910,5	-2.332,3	-4.062,9
Απαιτήσεις	143,0	437,8	562,4	568,6	992,9
Υποχρεώσεις	3.078,8	3.398,5	4.472,9	2.900,9	5.055,9
IV.B ΕΠΕΝΔΥΣΕΙΣ ΧΑΡΤΟΦΥΛΑΚΙΟΥ⁽¹⁾	-20.117,7	73,8	24.231,5	48.339,5	23.829,9
Απαιτήσεις	-19.392,1	1.377,7	25.927,1	35.443,0	27.316,7
Υποχρεώσεις	725,7	1.303,9	1.695,6	-12.896,5	3.486,7
IV.Γ ΛΟΙΠΕΣ ΕΠΕΝΔΥΣΕΙΣ⁽¹⁾	20.986,4	-966,8	-22.652,0	-55.291,1	-27.960,9
Απαιτήσεις	-11.744,7	-3.050,8	-3.605,6	2.362,1	4.613,7
Υποχρεώσεις (Δάνεια Γενικής Κυβέρνησης)	-32.731,0	-2.084,0	19.046,4	57.653,2	32.574,6
	5.693,7	19.555,0	-4.444,8	1.342,6	-957,9
IV.Δ ΜΕΤΑΒΟΛΗ ΣΥΝΑΛΛΑΓΜΑΤΙΚΩΝ ΔΙΑΘΕΣΙΜΩΝ⁽²⁾	118,0	-70,0	84,0	1.536,2	2.536,0
V ΤΑΚΤΟΠΟΙΗΤΑ ΣΤΟΙΧΕΙΑ (I + II - IV + V=0)	542,5	955,4	-201,3	483,2	1.096,7
ΥΦΟΣ ΣΥΝΑΛΛΑΓΜΑΤΙΚΩΝ ΔΙΑΘΕΣΙΜΩΝ⁽³⁾	6.509	6.625	7.571	9.739	12.770

BPM6, η αύξηση των συναλλαγματικών διαθεσίμων παρουσιάζεται πλέον με θετικό πρόσημο, ενώ η μείωση των συναλλαγματικών διαθεσίμων με αρνητικό πρόσημο.

(3) Τα συναλλαγματικά διαθέσιμα, σύμφωνα με τον ορισμό της Ευρωπαϊκής Κεντρικής Τράπεζας, περιλαμβάνουν μόνο τον νομισματικό χρυσό, τη «συναλλαγματική θέση» στο Διεθνές Νομισματικό Ταμείο, τα «ειδικά τραβηκτικά δικαιώματα» και τις απαιτήσεις της Τράπεζας της Ελλάδος σε ξένο νόμισμα έναντι κατοίκων χωρών εκτός της ζώνης του ευρώ. Αντίθετα, δεν περιλαμβάνουν τις απαιτήσεις σε ευρώ έναντι κατοίκων χωρών εκτός της ζώνης του ευρώ, τις απαιτήσεις σε συνάλλαγμα και σε ευρώ έναντι κατοίκων χωρών της ζώνης του ευρώ, και τη συμμετοχή της Τράπεζας της Ελλάδος στο κεφάλαιο και στα συναλλαγματικά διαθέσιμα της ΕΚΤ.

11. Εθνικός δείκτης τιμών καταναλωτή (ΔΤΚ), εναρμονισμένος τιμών καταναλωτή με σταθερούς φόρους (Εν.ΔΤΚ-ΣΦ) και Μεταβολές (%)

Έτος και μήνας	Μηνιαία μεταβολή %				Ετήσια	
	ΔΤΚ	Εν.ΔΤΚ	Εν. ΔΤΚ - ΣΦ	ΠΠ	ΔΤΚ	Εν.ΔΤΚ
2020: 12	0,4	0,2	0,2	0,7	-2,3	-2,4
2021: 1	-1,3	-1,3	-1,3	-2,7	-2,0	-2,4
2	0,2	0,2	0,2	-0,1	-1,3	-1,9
3	1,2	1,0	1,0	1,6	-1,6	-2,0
4	0,9	0,9	1,0	1,5	-0,3	-1,1
5	-0,4	-0,3	-0,3	-0,9	0,1	-1,2
6	0,9	1,2	1,2	1,0	1,0	0,6
7	-1,4	-1,3	-1,3	-2,3	1,4	0,7
8	-0,1	-0,1	-0,1	-0,7	1,9	1,2
9	2,4	2,1	2,1	3,3	2,2	1,9
10	1,5	1,1	1,1	0,4	3,4	2,8
11	0,5	0,3	0,3	-1,0	4,8	4,0
12	0,7	0,5	0,5	1,1	5,1	4,4
2022: 1	-0,3	-0,2	-0,2	-2,4	6,2	5,5
2	1,1	0,9	0,9	-0,2	7,2	6,3
3	2,7	2,7	2,6	2,2	8,9	8,0
4	2,1	2,0	2,0	1,5	10,2	9,1
5	0,7	0,9	0,9	-0,3	11,3	10,5

δείκτης τιμών καταναλωτή (Εν.ΔΤΚ), εναρμονισμένος δείκτης πυρήνας πληθωρισμού (ΠΠ), 2020 - 2022 (Μάιος)

μεταβολή %		Μέση ετήσια μεταβολή %			
Εν. ΔΤΚ - ΣΦ	ΠΠ	ΔΤΚ	Εν.ΔΤΚ	Εν. ΔΤΚ - ΣΦ	ΠΠ
-1,5	-2,0	-1,2	-1,3	-0,2	-0,7
-1,5	-1,3	-1,5	-1,5	-0,5	-0,9
-1,0	-1,0	-1,6	-1,7	-0,7	-1,0
-1,2	-2,8	-1,7	-1,9	-1,0	-1,3
-0,3	-1,6	-1,6	-1,9	-1,0	-1,4
-0,4	-1,7	-1,5	-2,0	-1,1	-1,6
0,7	-0,5	-1,3	-1,8	-1,0	-1,5
0,7	-0,5	-1,1	-1,5	-0,8	-1,5
1,3	-0,3	-0,8	-1,3	-0,6	-1,4
2,0	0,1	-0,4	-0,9	-0,3	-1,2
2,9	0,2	0,0	-0,5	0,0	-1,1
4,1	0,7	0,6	0,0	0,5	-0,9
4,5	1,0	1,2	0,6	1,0	-0,6
5,7	1,3	1,9	1,2	1,6	-0,4
6,4	1,2	2,6	1,9	2,2	-0,3
8,1	1,8	3,5	2,7	3,0	0,1
9,2	1,9	4,4	3,6	3,8	0,4
10,6	2,5	5,3	4,6	4,7	0,8

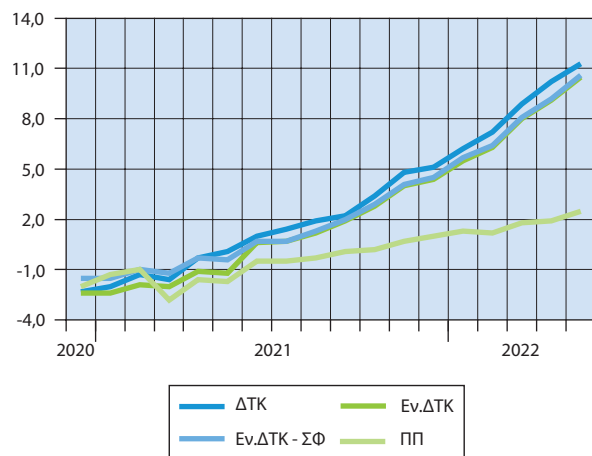
Ετήσιες μεταβολές (%)

**12. Μέσοι ετήσιοι υποδείκτες ομάδων ειδών
ΔΤΚ, 2018 - 2021**
2020=100,0

Ομάδες αγαθών και υπηρεσιών	Σταθμίσεις %ο 2021	2018	2019	2020	2021
Γενικός δείκτης	1000,00	101,01	101,26	100,00	101,22
Διατροφή και μη αλκοολούχα ποτά	232,58	98,77	98,67	100,00	101,36
Αλκοολούχα ποτά και καπνός	34,27	99,21	99,92	100,00	99,85
Ένδυση και υπόδηση	59,63	99,74	99,09	100,00	97,99
Στέγαση	142,22	104,03	103,91	100,00	105,33
Διαρκή αγαθά - Είδη νοικοκυριού και υπηρεσίες	47,87	103,09	101,31	100,00	99,60
Υγεία	90,59	98,46	99,79	100,00	99,32
Μεταφορές	124,20	104,16	105,62	100,00	104,25
Επικοινωνίες	44,20	98,31	101,85	100,00	97,85
Αναψυχή - Πολιτιστικές δραστηριότητες	38,30	102,84	101,10	100,00	99,41
Εκπαίδευση	37,15	100,01	99,59	100,00	100,31
Ξενοδοχεία - Καφέ - Εστιατόρια	70,17	99,69	100,17	100,00	99,91
Άλλα αγαθά και υπηρεσίες	78,84	102,11	101,37	100,00	98,53

**13. ΕΕ: Εναρμονισμένοι δείκτες τιμών καταναλωτή (Εν.ΔΤΚ).
Μέση ετήσια μεταβολή, 2017 - 2021**

Χώρες	2017	2018	2019	2020	2021
ΕΕ 27	1,6	1,8	1,4	0,7	2,9
Ευρωζώνη					
Αυστρία (AT)	2,2	2,1	1,5	1,4	2,8
Βέλγιο (BE)	2,2	2,3	1,2	0,4	3,2
Γαλλία (FR)	1,2	2,1	1,3	0,5	2,1
Γερμανία (DE)	1,7	1,9	1,4	0,4	3,2
Ελλάς (EL)	1,1	0,8	0,5	-1,3	0,6
Εσθονία (EE)	3,7	3,4	2,3	-0,6	4,5
Ιρλανδία (IE)	0,3	0,7	0,9	-0,5	2,4
Ισπανία (ES)	2,0	1,7	0,8	-0,3	3,0
Ιταλία (IT)	1,3	1,2	0,6	-0,1	1,9
Κύπρος (CY)	0,7	0,8	0,5	-1,1	2,3
Λετονία (LV)	2,9	2,6	2,7	0,1	3,2
Λιθουανία (LT)	3,7	2,5	2,2	1,1	4,6
Λουξεμβούργο (LU)	2,1	2,0	1,6	0,0	3,5
Μάλτα (MT)	1,3	1,7	1,5	0,8	0,7
Ολλανδία (NE)	1,3	1,6	2,7	1,1	2,8
Πορτογαλία (PT)	1,6	1,2	0,3	-0,1	0,9
Σλοβακία (SK)	1,4	2,5	2,8	2,0	2,8
Σλοβενία (SI)	1,6	1,9	1,7	-0,3	2,0
Φινλανδία (FI)	0,8	1,2	1,1	0,4	2,1
Εκτός Ευρωζώνης					
Βουλγαρία (BG)	1,2	2,6	2,5	1,2	2,8
Δανία (DK)	1,1	0,7	0,7	0,3	1,9
Κροατία (HR)	1,3	1,6	0,8	0,0	2,7
Ουγγαρία (HU)	2,4	2,9	3,4	3,4	5,2
Πολωνία (PL)	1,6	1,2	2,1	3,7	5,2
Ρουμανία (RO)	1,1	4,1	3,9	2,3	4,1
Σουηδία (SE)	1,9	2,0	1,7	0,7	2,7
Τσεχία (CZ)	2,4	2,0	2,6	3,3	3,3

Πηγή: Eurostat.

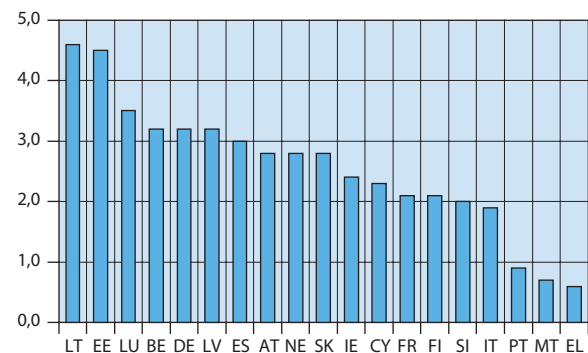
Χώρες Ευρωζώνης: Εν.ΔΤΚ. Μέση ετήσια μεταβολή (%), 2021

14. ΕΕ: Κατά κεφαλήν ακαθάριστο εγχώριο προϊόν σε μονάδες αγοραστικής δύναμης, 2017 - 2021

Χώρες	2017	2018	2019	2020	2021*
ΕΕ 27	100	100	100	100	100
Ευρωζώνη					
Αυστρία (AT)	127	128	126	124	121
Βέλγιο (BE)	118	118	118	119	122
Γαλλία (FR)	104	104	106	104	104
Γερμανία (DE)	124	124	121	123	119
Ελλάς (EL)	67	66	66	62	65
Εσθονία (EE)	79	81	82	84	87
Ιρλανδία (IE)	182	190	190	209	221
Ισπανία (ES)	93	91	91	84	84
Ιταλία (IT)	98	97	96	94	95
Κύπρος (CY)	90	91	92	88	88
Λετονία (LV)	67	69	69	70	71
Λιθουανία (LT)	79	81	84	87	88
Λουξεμβούργο (LU)	269	262	254	263	277
Μάλτα (MT)	102	102	103	97	98
Ολλανδία (NE)	129	129	128	132	132
Πορτογαλία (PT)	77	78	79	76	74
Σλοβακία (SK)	70	70	69	70	68
Σλοβενία (SI)	86	87	88	89	90
Φινλανδία (FI)	111	111	109	113	113
Εκτός Ευρωζώνης					
Βουλγαρία (BG)	50	52	53	55	55
Δανία (DK)	130	129	127	135	133
Κροατία (HR)	64	65	66	64	70
Ουγγαρία (HU)	69	71	73	74	76
Πολωνία (PL)	70	71	73	76	77
Ρουμανία (RO)	64	66	69	72	73
Σουηδία (SE)	122	120	119	123	123
Τσεχία (CZ)	91	92	93	93	92

Πηγή: Eurostat.

* = Προσωρινά στοιχεία.

15. ΕΕ: Έλλειμμα/πλεόνασμα Γενικής Κυβέρνησης ως ποσοστό (%) του ΑΕΠ, 2017 - 2021

Χώρες	2017	2018	2019	2020	2021
ΕΕ 27	-0,8	-0,4	-0,6	-6,8	-4,7
Ευρωζώνη					
Αυστρία (AT)	-0,8	0,2	0,6	-8,0	-5,9
Βέλγιο (BE)	-0,7	-0,9	-2,0	-9,0	-5,5
Γαλλία (FR)	-3,0	-2,3	-3,1	-8,9	-6,5
Γερμανία (DE)	1,3	1,9	1,5	-4,3	-3,7
Ελλάς (EL)	0,6	0,9	1,1	-10,2	-7,4
Εσθονία (EE)	-0,5	-0,6	0,1	-5,6	-2,4
Ιρλανδία (IE)	-0,3	0,1	0,5	-5,1	-1,9
Ισπανία (ES)	-3,1	-2,6	-3,1	-10,3	-6,9
Ιταλία (IT)	-2,4	-2,2	-1,5	-9,6	-7,2
Κύπρος (CY)	1,9	-3,6	1,3	-5,8	-1,7
Λετονία (LV)	-0,8	-0,8	-0,6	-4,5	-7,3
Λιθουανία (LT)	0,4	0,5	0,5	-7,3	-1,0
Λουξεμβούργο (LU)	1,4	3,0	2,3	-3,4	0,9
Μάλτα (MT)	3,3	2,1	0,6	-9,5	-8,0
Ολλανδία (NE)	1,3	1,4	1,7	-3,7	-2,5
Πορτογαλία (PT)	-3,0	-0,3	0,1	-5,8	-2,8
Σλοβακία (SK)	-1,0	-1,0	-1,3	-5,5	-6,2
Σλοβενία (SI)	-0,1	0,7	0,4	-7,8	-5,2
Φινλανδία (FI)	-0,7	-0,9	-0,9	-5,5	-2,6
Εκτός Ευρωζώνης					
Βουλγαρία (BG)	1,6	1,7	2,1	-4,0	-4,1
Δανία (DK)	1,8	0,8	4,1	-0,2	2,3
Κροατία (HR)	0,8	0,0	0,2	-7,3	-2,9
Ουγγαρία (HU)	-2,5	-2,1	-2,1	-7,8	-6,8
Πολωνία (PL)	-1,5	-0,2	-0,7	-6,9	-1,9
Ρουμανία (RO)	-2,6	-2,8	-4,3	-9,3	-7,1
Σουηδία (SE)	1,4	0,8	0,6	-2,7	-0,2
Τσεχία (CZ)	1,5	0,9	0,3	-5,8	-5,9

Πηγή: Eurostat.

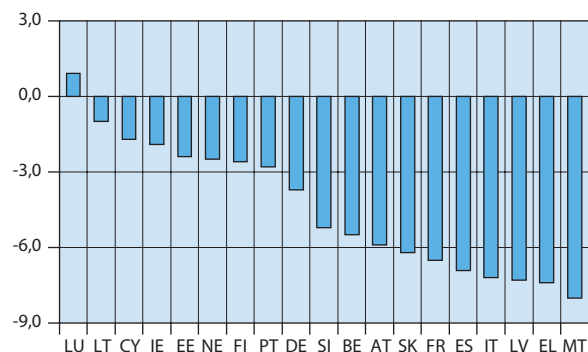
Χώρες Ευρωζώνης: Έλλειμμα/πλεόνασμα Γενικής Κυβέρνησης ως ποσοστό (%) του ΑΕΠ, 2021

16. ΕΕ: Ακαθάριστο χρέος της Γενικής Κυβέρνησης ως ποσοστό (%) του ΑΕΠ, 2017 - 2021

Χώρες	2017	2018	2019	2020	2021
ΕΕ 27	81,6	79,6	77,5	90,0	88,1
Ευρωζώνη					
Αυστρία (AT)	78,5	74,1	70,6	83,3	82,8
Βέλγιο (BE)	102,0	99,8	97,7	112,8	108,2
Γαλλία (FR)	98,1	97,8	97,4	114,6	112,9
Γερμανία (DE)	64,6	61,2	58,9	68,7	69,3
Ελλάς (EL)	179,5	186,4	180,7	206,3	193,3
Εσθονία (EE)	9,1	8,2	8,6	19,0	18,1
Ιρλανδία (IE)	67,8	63,1	57,2	58,4	56,0
Ισπανία (ES)	101,9	100,5	98,3	120,0	118,4
Ιταλία (IT)	134,2	134,4	134,1	155,3	150,8
Κύπρος (CY)	92,9	98,4	91,1	115,0	103,6
Λετονία (LV)	39,0	37,1	36,7	43,3	44,8
Λιθουανία (LT)	39,1	33,7	35,9	46,6	44,3
Λουξεμβούργο (LU)	21,8	20,8	22,3	24,8	24,4
Μάλτα (MT)	47,7	43,7	40,7	53,4	57,0
Ολλανδία (NE)	56,9	52,4	48,5	54,3	52,1
Πορτογαλία (PT)	126,1	121,5	116,6	135,2	127,4
Σλοβακία (SK)	51,6	49,6	48,1	59,7	63,1
Σλοβενία (SI)	74,2	70,3	65,6	79,8	74,7
Φινλανδία (FI)	61,2	59,8	59,6	69,0	65,8
Εκτός Ευρωζώνης					
Βουλγαρία (BG)	25,1	22,1	20,0	24,7	25,1
Δανία (DK)	35,9	34,0	33,6	42,1	36,7
Κροατία (HR)	76,7	73,3	71,1	87,3	79,8
Ουγγαρία (HU)	72,1	69,1	65,5	79,6	76,8
Πολωνία (PL)	50,6	48,8	45,6	57,1	53,8
Ρουμανία (RO)	35,1	34,7	35,3	47,2	48,8
Σουηδία (SE)	40,7	38,9	34,9	39,6	36,7
Τσεχία (CZ)	34,2	32,1	30,1	37,7	41,9

Πηγή: Eurostat.

Γεωργία, κτηνοτροφία, αλιεία

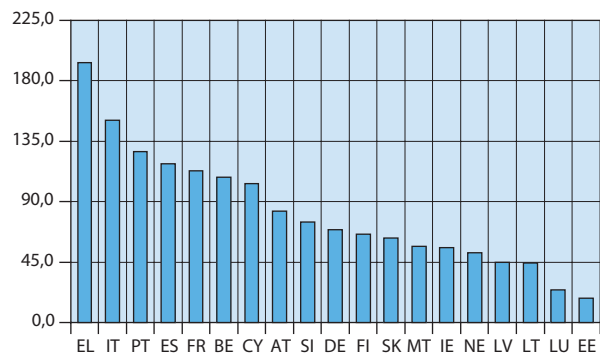
Χώρες ευρωζώνης: Ακαθάριστο χρέος της Γενικής Κυβέρνησης ως ποσοστό (%) του ΑΕΠ, 2021

1. Εκμεταλλεύσεις και χρησιμοποιούμενη γεωργική έκταση, 2016			
Έρευνα Διάρθρωσης Γεωργικών και Κτηνοτροφικών Εκμεταλλεύσεων, 2016			
Εκτάσεις: χιλιάδες στρέμματα			
Περιφέρεια	Εκμεταλλεύσεις		Χρησιμοποιούμενη γεωργική έκταση
	Σύνολο	Με χρησιμοποιούμενη γεωργική έκταση	
Σύνολο Χώρας	684.902	678.702	31.526
Ανατολική Μακεδονία και Θράκη	51.628	50.683	3.634
Κεντρική Μακεδονία	96.482	95.187	6.289
Δυτική Μακεδονία	23.089	22.736	2.147
Θεσσαλία	60.323	59.208	3.756
Ήπειρος	29.462	28.764	726
Ιόνια Νησιά	27.707	27.700	650
Δυτική Ελλάδα	80.502	80.196	2.480
Στερεά Ελλάδα	65.859	65.094	2.734
Πελοπόννησος	88.410	88.221	2.826
Αττική	26.147	25.933	480
Βόρειο Αιγαίο	27.971	27.906	1.363
Νότιο Αιγαίο	20.283	20.114	801
Κρήτη	87.040	86.961	3.641

2. Κατανομή της χρησιμοποιούμενης γεωργικής έκτασης,

Έρευνα Διάρθρωσης Γεωργικών και

Εκτάσεις: χιλιάδες στρέμματα

Περιφέρεια	Ετήσιες καλλιέργειες ⁽¹⁾	
	Εκμεταλλεύσεις	Εκτάσεις
Σύνολο Χώρας	266.209	16.353
Ανατολική Μακεδονία και Θράκη	40.478	3.062
Κεντρική Μακεδονία	64.355	4.979
Δυτική Μακεδονία	19.522	1.721
Θεσσαλία	40.182	2.883
Ήπειρος	10.587	256
Ιόνια Νησιά	5.035	59
Δυτική Ελλάδα	26.163	1.020
Στερεά Ελλάδα	23.356	1.472
Πελοπόννησος	9.950	274
Αττική	2.484	82
Βόρειο Αιγαίο	5.395	161
Νότιο Αιγαίο	6.737	184
Κρήτη	11.966	199

(1) Δεν περιλαμβάνονται οι αγραναπαύσεις.

(2) Περιλαμβάνονται οι οικογενειακοί λαχανόκηποι, τα μόνιμα λιβάδια και οι βοσκότοποι, οι άγονοι βοσκότοποι, τα φυτώρια, οι άλλες πολυετείς φυτείες και οι αγραναπαύσεις.

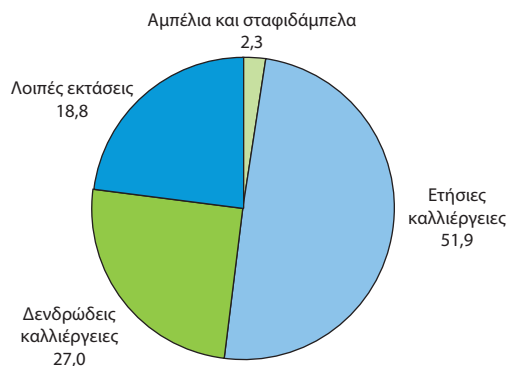
Ποσοστιαία (%) κατανομή της χρησιμοποιούμενης γεωργικής έκτασης των εκμεταλλεύσεων, κατά βασικές κατηγορίες χρήσης**κατά βασικές κατηγορίες χρήσης και περιφέρεια, 2016**

Κτηνοτροφικών Εκμεταλλεύσεων, 2016

Αμπέλια και σταφιδάμπελα		Δενδρώδεις καλλιέργειες		Λοιπές εκτάσεις ⁽²⁾	
Εκμεταλλεύσεις	Εκτάσεις	Εκμεταλλεύσεις	Εκτάσεις	Εκμεταλλεύσεις	Εκτάσεις
97.792	736	497.745	8.497	237.199	5.939
4.092	40	15.283	175	24.392	357
6.329	55	49.773	978	27.302	277
4.304	21	4.679	72	12.844	333
5.317	37	24.510	466	24.303	369
1.793	4	19.123	248	14.648	217
6.216	25	26.710	304	10.736	262
9.934	118	67.874	936	33.214	406
6.757	45	53.736	782	19.103	436
12.963	168	84.262	2.064	18.398	320
5.310	54	24.350	300	2.310	43
4.669	20	25.542	546	10.567	636
4.655	25	17.133	142	7.721	449
25.454	123	84.770	1.484	31.662	1.835

3. Εκμεταλλεύσεις με αρδευόμενες και Έρευνα Διάθρρωσης Γεωργικών και

Εκτάσεις: χιλιάδες στρέμματα

Περιφέρεια	Εκμεταλλεύσεις		
	Σύνολο	Εκμεταλλεύσεις με χρησιμοποιούμενη γεωργική έκταση ⁽¹⁾	Χρησιμοποιούμενη γεωργική έκταση ⁽¹⁾
Σύνολο Χώρας	684.902	676.187	28.203
Ανατολική Μακεδονία και Θράκη	51.628	50.656	3.605
Κεντρική Μακεδονία	96.482	95.005	6.278
Δυτική Μακεδονία	23.089	22.676	2.012
Θεσσαλία	60.323	59.125	3.687
Ήπειρος	29.462	28.462	676
Ιόνια Νησιά	27.707	27.605	477
Δυτική Ελλάδα	80.502	79.900	2.377
Στερεά Ελλάδα	65.859	64.802	2.580
Πελοπόννησος	88.410	88.103	2.727
Αττική	26.147	25.898	474
Βόρειο Αιγαίο	27.971	27.532	834
Νότιο Αιγαίο	20.283	19.903	461
Κρήτη	87.040	86.520	2.014

(1) Δεν περιλαμβάνονται οι άγονοι βοσκότοποι.

αρδευθείσες εκτάσεις, κατά περιφέρεια, 2016 Κτηνοτροφικών Εκμεταλλεύσεων, 2016

Εκμεταλλεύσεις με αρδευόμενες εκτάσεις			
Εκμεταλλεύσεις	Συνολική χρησιμοποιούμενη γεωργική έκταση ⁽¹⁾	Αρδευόμενη	Αρδευθείσα
432.472	21.262	13.523	10.749
41.014	3.124	1.961	1.538
71.839	4.869	3.427	2.886
14.602	1.416	674	473
46.467	3.160	2.427	1.800
20.124	496	323	278
11.642	222	27	18
52.230	1.803	1.219	872
33.183	1.878	1.258	990
47.569	1.746	987	903
9.697	214	114	97
12.308	449	92	73
9.642	282	83	50
62.154	1.604	932	771

Σύνολο εκμεταλλεύσεων και εκμεταλλεύσεις με αρδευόμενη έκταση

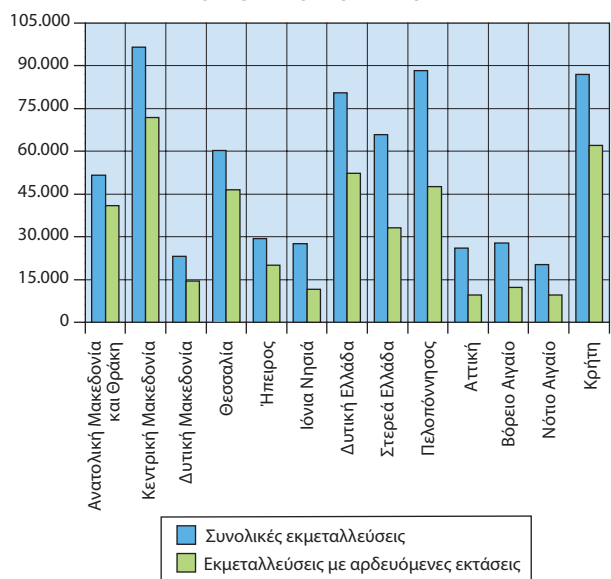

4. Κτηνοτροφικές εκμεταλλεύσεις και Έρευνα Διάρθρωσης Γεωργικών και

Περιφέρεια	Βοοειδών		Προβάτων	
	Εκμεταλλεύσεις	Αριθμός ζώων	Εκμεταλλεύσεις	Αριθμός ζώων
Σύνολο Χώρας	14.699	615.123	86.030	8.227.631
Ανατολική Μακεδονία και Θράκη	2.946	92.762	3.897	539.302
Κεντρική Μακεδονία	2.642	168.859	4.798	741.831
Δυτική Μακεδονία	1.099	37.019	2.645	366.202
Θεσσαλία	1.564	120.157	8.251	1.134.925
Ήπειρος	1.103	61.211	8.499	559.771
Ιόνια Νησιά	274	3.572	1.761	103.703
Δυτική Ελλάδα	1.591	62.947	17.855	1.444.118
Στερεά Ελλάδα	573	25.549	7.877	496.464
Πελοπόννησος	920	17.988	7.281	407.552
Αττική	53	2.284	801	69.843
Βόρειο Αιγαίο	551	6.279	4.670	453.592
Νότιο Αιγαίο	1.183	14.832	3.498	168.800
Κρήτη	200	1.663	14.196	1.741.529

5. Απασχολούμενοι στις γεωργικές εκμεταλλεύσεις, των εποχικών Έρευνα Διάρθρωσης Γεωργικών και

Περιφέρεια	Διαχειριστές εκμεταλλεύσεων νομικών προσώπων	Κάτοχοι και μέλη της οικογένειας σε εκμεταλλεύσεις φυσικών προσώπων
Ανατολική Μακεδονία και Θράκη	49	92.257
Κεντρική Μακεδονία	164	160.036
Δυτική Μακεδονία	42	41.149
Θεσσαλία	72	103.233
Ήπειρος	53	47.665
Ιόνια Νησιά	10	42.651
Δυτική Ελλάδα	27	133.844
Στερεά Ελλάδα	54	110.924
Πελοπόννησος	44	146.870
Αττική	66	47.213
Βόρειο Αιγαίο	18	45.161
Νότιο Αιγαίο	17	35.010
Κρήτη	36	162.311

αριθμός ζώων, κατά περιφέρεια, 2016 Κτηνοτροφικών Εκμεταλλεύσεων, 2016

Αιγών		Χοιρινών	
Εκμεταλλεύσεις	Αριθμός ζώων	Εκμεταλλεύσεις	Αριθμός ζώων
64.049	3.541.675	17.829	769.127
2.627	360.338	934	70.812
3.482	442.724	952	84.527
1.949	160.611	795	12.832
4.201	330.391	1.332	123.474
4.261	149.790	327	125.545
2.118	111.303	349	1.498
12.122	476.681	5.695	139.980
6.428	284.988	890	94.276
6.265	375.250	952	59.166
611	22.538	159	3.361
3.606	114.332	1.798	5.579
4.125	203.216	1.675	8.414
12.254	509.514	1.971	39.664

κατά κατηγορία, και ημέρες απασχόλησης εργατών, 2016 Κτηνοτροφικών Εκμεταλλεύσεων, 2016

Μόνιμοι εργάτες	Εποχικοί εργάτες	
	Σύνολο	Ημέρες απασχόλησης
33.826	891.798	13.430.657
2.526	63.292	830.116
7.728	150.720	2.857.865
1.385	18.391	318.371
3.165	66.245	1.534.724
1.076	23.418	312.043
249	14.476	233.944
3.483	142.370	1.631.088
2.800	84.001	975.090
3.188	168.832	2.733.878
2.502	27.229	304.230
800	14.095	251.312
547	8.972	118.857
4.377	109.757	1.329.140

6. Εκτάσεις και γεωργική παραγωγή, 1991, 2001 και 2016 - 2019

	1991	2001	2016	2017	2018	2019
1. Εκτάσεις καλλιεργειών (χιλ. στρέμματα)						
Αροτραίες	23.344	22.190	17.240	17.201	17.196	16.989
Λαχανικά	1.236	1.163	634	633	619	596
Αμπέλια - σταφιδάμπελα	1.517	1.321	911	904	892	870
Δενδρώδεις	9.234	9.982	10.225	9.923	9.959	10.012
2. Παραγωγή επιλεγμένων γεωργικών προϊόντων (χιλ. τόνοι)						
Σιτάρι	3.162	2.196	1.561	1.357	1.261	1.127
Βαμβάκι	594	1.355	739	809	860	901
Καπνός	173	142	38	33	31	28
Γλεύκος (μούστος)	466	421	302	298	300	280
Ελαιόλαδο	198	435	328	312	328	290
Πορτοκάλια	805	1.112	806	727	745	740
Λεμόνια	177	179	65	76	78	79

7. Ζωικό κεφάλαιο και κτηνοτροφική παραγωγή, 1991, 2001 και 2016 - 2019

	1991	2001	2016	2017	2018	2019
1. Ζωικό κεφάλαιο (χιλ. κεφάλια)						
Βοοειδή	602	621	613	615	735	738
Χοίροι	986	934	698	717	720	706
Πρόβατα	8.692	9.124	8.680	8.828	8.909	8.918
Αίγες	5.336	5.662	3.976	3.998	3.942	3.945
Κυψέλες μελισσών (χιλιάδες)	1.196	1.294	1.580	1.647	1.674	1.725
2. Παραγωγή (χιλ. τόνοι)						
Κρέας	501	462	458	443	439	431
Γάλα	1.805	2.032	1.910	1.921	1.920	1.962
Τυρί, σκληρό	38	36	35	34	33	31
Τυρί, μαλακό	117	126	96	99	102	102
Μέλι	14	15	21	22	22	23

8. Θαλάσσια αλιεία, 2016 - 2020⁽¹⁾⁽²⁾

	2016	2017	2018	2019	2020
Μηχανοκίνητα αλιευτικά σκάφη	14.975	14.775	14.030	13.877	13.763
Ποσότητα αλιευμάτων (χιλ. τόνοι)	74	77	77	82	70
Αξία (χιλ. ευρώ)	255.715,2	249.213,4	256.507,9	273.420,8	238.190,4

- (1) Δεν περιλαμβάνονται στοιχεία για την υπερπόντια αλιεία, λόγω εμπιστευτικότητας.
- (2) Μέχρι και το έτος αναφοράς 2015, στο δείγμα της έρευνας περιλαμβάνονταν μόνο τα μηχανοκίνητα επαγγελματικά αλιευτικά σκάφη με ιπποδύναμη 20 ίππων και άνω. Από το έτος αναφοράς 2016 και εξής, η έρευνα καλύπτει δειγματοληπτικά όλα τα μηχανοκίνητα επαγγελματικά αλιευτικά σκάφη, ανεξαρτήτως ιπποδύναμης.

9. Ποσότητα αλιευμάτων κατά ομάδα ταξινόμησης, 2016 - 2020⁽¹⁾⁽²⁾

Σε μετρικούς τόνους

	2016	2017	2018	2019	2020
Σύνολο	74.373	77.114	76.506	81.920	70.182
Ψάρια	59.436	62.347	62.065	67.108	55.885
Κεφαλόποδα	7.114	6.933	6.692	7.303	6.950
Μαλακόστρακα	6.981	7.135	6.920	6.306	6.448
Οστρακοειδή	841	699	829	1.202	899

- (1) Δεν περιλαμβάνονται στοιχεία για την υπερπόντια αλιεία λόγω εμπιστευτικότητας.
- (2) Μέχρι και το έτος αναφοράς 2015, στο δείγμα της έρευνας περιλαμβάνονταν μόνο τα μηχανοκίνητα επαγγελματικά αλιευτικά σκάφη με ιπποδύναμη 20 ίππων και άνω. Από το έτος αναφοράς 2016 και εξής, η έρευνα καλύπτει δειγματοληπτικά όλα τα μηχανοκίνητα επαγγελματικά αλιευτικά σκάφη, ανεξαρτήτως ιπποδύναμης.

10. Υδατοκαλλιέργειες, 2016 - 2020

	2016	2017	2018	2019	2020
Παραγωγή (χιλ. τόνοι)	124	129	132	129	133
Αξία (χιλ. ευρώ)	527.963,1	545.977,1	536.182,7	508.141,2	558.808,1

11. ΕΕ: Κτηνοτροφική παραγωγή -					
Χιλιάδες τόνοι					
Χώρες	Βοοειδών			Προβάτων και	
	2019	2020	2021	2019	2020
Ευρωζώνη					
Αυστρία (AT)	229,61	218,36	213,74	⁽²⁾ 7,86	⁽²⁾ 7,21
Βέλγιο (BE)	263,75	254,51	*247,12	3,01	2,85
Γαλλία (FR)	*1.428,46	*1.434,59	*1.424,32	*87,20	*86,40
Γερμανία (DE)	1.106,00	1.090,00	1.072,02	24,00	26,00
Ελλάς (EL)	33,46	34,73	33,04	72,33	66,68
Εσθονία (EE)	8,57	8,89	8,70	0,18	0,19
Ιρλανδία (IE)	619,80	633,38	594,51	66,04	66,23
Ισπανία (ES)	*695,17	*677,74	*717,97	*131,76	*125,27
Ιταλία (IT)	779,82	732,28	747,89	32,64	29,80
Κύπρος (CY)	5,61	4,64	5,91	5,38	4,61
Λετονία (LV)	14,78	14,52	15,54	0,51	0,56
Λιθουανία (LT)	42,46	41,73	43,70	...	0,19
Λουξεμβούργο (LU)	10,17	10,25	10,50	0,05	0,05
Μάλτα (MT)	1,03	1,14	1,05	0,18	0,18
Ολλανδία (NE)	*424,30	432,84	*429,64	*15,53	18,54
Πορτογαλία (PT)	92,03	97,78	103,00	10,77	9,58
Σλοβακία (SK)	8,27	7,93	9,02
Σλοβενία (SI)	35,74	36,50	37,54	0,17	0,13
Φινλανδία (FI)	87,18	86,53	85,67	1,41	1,37
Εκτός Ευρωζώνης					
Βουλγαρία (BG)	5,48	6,24	7,12
Δανία (DK)	124,60	121,20	122,20	1,60	1,30
Κροατία (HR)	45,43	43,37	43,18
Ουγγαρία (HU)	29,73	28,07	28,93
Πολωνία (PL)	560,45	559,38	555,12	1,15	...
Ρουμανία (RO)	*43,54	*32,19	*36,20	*12,32	*7,23
Σουηδία (SE)	139,67	141,00	135,82	5,10	4,87
Τσεχία (CZ)	72,89	72,52	72,55	—	—

Πηγή: Eurostat.

* = Προσωρινά στοιχεία.

... = Μη διαθέσιμα στοιχεία.

— = Μηδέν ή λιγότερο από το μισό της μονάδας που χρησιμοποιείται.

(1) Τα στοιχεία αφορούν στο συνολικό βάρος βοοειδών και χοίρων που σφαγιάζονται σε σφαγεία ή στην εκμετάλλευση, προβάτων (και μικρών αρνιών) και αιγών που σφαγιάζονται σε σφαγεία ή αλλού, καθώς και βάρος πουλερικών, των οποίων το κρέας έχει δηλωθεί ότι προορίζεται για κατανάλωση από τον άνθρωπο.

(2) Εκτιμήσεις.

παραγωγή κρέατος⁽¹⁾, 2019 - 2021

αιγών	Χοιρινών				Πουλερικών		
	2021	2019	2020	2021	2019	2020	2021
	⁽²⁾ 7,42	502,03	503,17	502,12
	*3,06	1.038,92	1.098,72	*1.140,00	447,79	448,98	*455,12
	*88,00	*2.200,35	*2.201,11	*2.203,83	*1.698,00	*1.676,00	*1.646,00
	25,19	5.227,00	5.112,00	4.965,46	1.584,00	1.613,00	1.588,00
	69,11	81,03	76,04	70,33	229,95	239,14	238,69
	0,18	45,25	45,03	44,13
	63,43	304,37	320,13	335,13	167,06	176,78	175,98
	*131,10	*4.641,16	*5.003,43	*5.180,08	*1.705,19	*1.708,00	*1.629,45
	30,20	1.447,63	1.270,87	1.335,44	1.365,86	1.389,48	1.376,24
	5,15	43,35	42,43	43,71	26,85	26,68	26,80
	0,45	38,45	35,11	34,63	34,89	35,17	35,13
	0,17	70,52	75,78	74,40	100,61	98,81	86,56
	0,05	12,81	12,34	12,41	—	—	—
	0,17	4,41	4,56	4,72	3,99	4,15	4,07
	18,46	*1.628,29	1.661,65	*1.719,42
	10,52	365,96	357,82	358,76	351,82	355,80	360,64
	...	62,80	61,01	60,70	71,50	73,00	77,32
	0,16	23,71	22,77	22,59	70,01	72,94	72,21
	...	168,90	175,02	176,03	139,09	145,32	147,16
	...	78,23	63,54	79,16	114,09	112,79	115,83
	1,30	1.498,60	1.595,40	1.723,50	158,80	166,50	163,30
	...	78,40	81,30	87,40	66,89	68,92	71,11
	...	434,89	448,09	462,74	533,03	513,78	549,98
	1,18	1.978,84	1.974,49	1.976,33	2.593,45	2.696,01	2.540,21
	...	*342,52	*331,37	*311,10	*482,28	*462,32	*465,30
	4,72	240,29	246,54	252,55	163,67	177,62	188,73
	—	209,60	211,44	217,01	168,05	170,73	177,16

Μεταποίηση

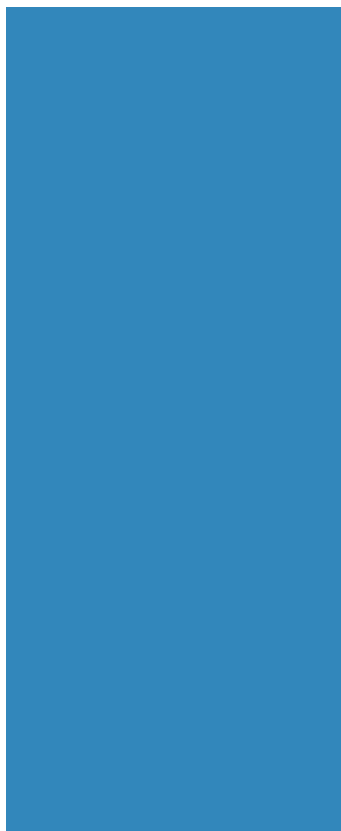

1. Στοιχεία διάρθρωσης των επιχειρήσεων στον τομέα της μεταποίησης, 2017 - 2019

Ποσά: εκατομμύρια ευρώ

	2017 ⁽¹⁾	2018	2019
Αριθμός επιχειρήσεων	57.375	57.171	57.117
Αριθμός απασχολούμενων ατόμων	320.879	357.418	350.149
Αριθμός μισθωτών	261.728	302.137	295.121
Μισθοί και ημερομίσθια	4.843	4.993	5.229
Αξία παραγωγής	48.323	54.658	53.830
Συνολικές αγορές αγαθών και υπηρεσιών	45.404	51.291	50.891
Προστιθέμενη αξία σε τιμές κόστους των συντελεστών παραγωγής	11.533	11.654	11.697
Ακαθάριστες επενδύσεις σε υλικά αγαθά	1.567	1.492	1.303
Κύκλος εργασιών	54.102	60.022	60.116
Κόστος προσωπικού	6.047	6.262	6.567

(1) Αναθεωρημένα στοιχεία.

Αριθμός επιχειρήσεων και απασχολούμενων ατόμων

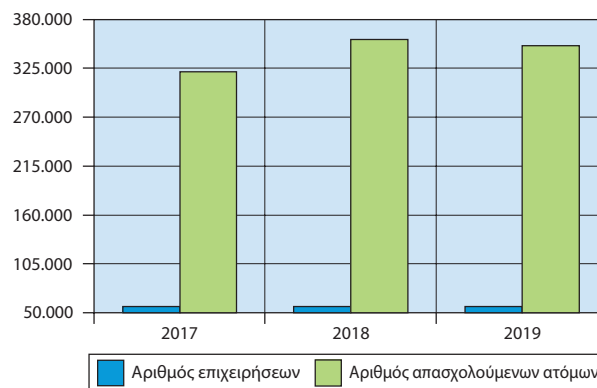

Συνολικές αγορές αγαθών και υπηρεσιών, προστιθέμενη αξία σε τιμές κόστους των συντελεστών παραγωγής και κύκλος εργασιών

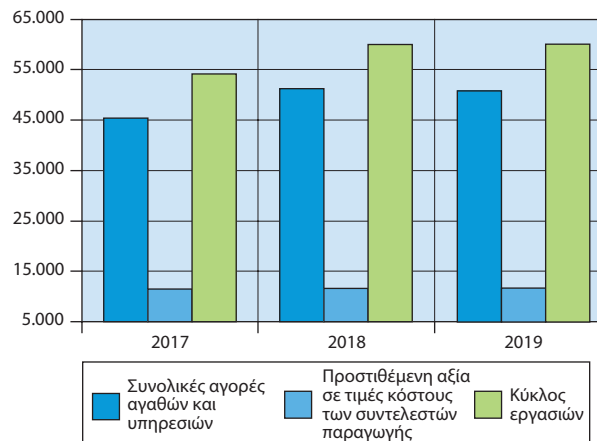

2. Δείκτης Βιομηχανικής Παραγωγής, 2019 - 2021			
2015=100,0			
	2019	2020	2021*
Γενικός δείκτης	107,6	105,4	115,8
Ορυχεία - λατομεία	96,8	92,7	96,6
Μεταποιητικές βιομηχανίες	110,2	108,5	118,1
Βιομηχανία τροφίμων	104,3	101,7	105,8
Ποτοποιία	98,3	86,5	101,0
Παραγωγή προϊόντων καπνού	97,1	108,2	118,4
Παραγωγή κλωστοϋφαντουργικών υλών	103,4	104,8	113,8
Κατασκευή ειδών ένδυσης	87,4	59,4	75,3
Βιομηχανία δέρματος και δερμάτινων ειδών	103,5	61,3	77,1
Βιομηχανία ξύλου και κατασκευής προϊόντων από ξύλο και φελλό	110,9	97,8	100,0
Χαρτοποιία και κατασκευή χάρτινων προϊόντων	103,7	109,4	115,1
Εκτυπώσεις και αναπαραγωγή προεγγραμμένων μέσων	102,2	105,3	113,6
Παραγωγή οπτάνθρακα και προϊόντων διύλισης πετρελαίου	106,2	99,9	107,5
Παραγωγή χημικών ουσιών και προϊόντων	124,9	124,6	129,4
Παραγωγή βασικών φαρμακευτικών προϊόντων και φαρμακευτικών σκευασμάτων	161,0	184,4	207,1
Κατασκευή προϊόντων από ελαστικό (καουτσούκ) και πλαστικές ύλες	114,3	114,0	122,8
Παραγωγή άλλων μη μεταλλικών ορυκτών προϊόντων	105,3	103,0	117,5
Παραγωγή βασικών μετάλλων	124,4	121,7	123,4
Κατασκευή μεταλλικών προϊόντων	119,3	122,6	140,1
Κατασκευή ηλεκτρονικών υπολογιστών, ηλεκτρονικών και οπτικών προϊόντων	151,4	151,7	189,6
Κατασκευή ηλεκτρολογικού εξοπλισμού	103,2	99,5	121,4
Κατασκευή μηχανημάτων και ειδών εξοπλισμού π.δ.κ.α.	104,0	100,8	112,7
Κατασκευή μηχανοκίνητων οχημάτων, ρυμολκούμενων και ημιρυμολκούμενων οχημάτων	92,0	104,7	126,4
Κατασκευή λοιπού εξοπλισμού μεταφορών	58,2	61,7	67,3
Κατασκευή επίπλων	119,1	111,9	126,6
Άλλες μεταποιητικές δραστηριότητες	108,4	98,4	122,0
Επισκευή και εγκατάσταση μηχανημάτων και εξοπλισμού	93,6	87,8	88,3
Παροχή ηλεκτρικού ρεύματος	101,7	97,4	113,4
Παροχή νερού	97,0	97,8	98,8

* = Προσωρινά στοιχεία.

3. Ορυχεία: Αριθμός επιχειρήσεων, αμειβόμενη απασχόληση και ακαθάριστη αξία παραγωγής, 2013

Ποσά: χιλιάδες ευρώ

	Αριθμός επιχειρήσεων	Αριθμός απασχολούμενων με αμοιβή	Ετήσια αμοιβή εργασίας	Ακαθάριστη αξία παραγωγής ⁽¹⁾
Σύνολο⁽²⁾	369	5.337	116.679	657.094
Εξόρυξη λιγνίτη				
Άντληση αργού πετρελαίου				
Υποστηρικτικές δραστηριότητες για την άντληση πετρελαίου και φυσικού αερίου	4	442	15.397	119.212
Εξόρυξη λοιπών μη σιδηρούχων μεταλλευμάτων	4	1.630	28.249	140.092
Εξόρυξη διακοσμητικών και οικοδομικών λίθων, ασβεστόλιθου, γύψου, κιμωλίας και σχιστόλιθου	206	1.183	21.403	103.563
Λειτουργία φρεάτων παραγωγής αμμοχάλικου και άμμου. Εξόρυξη αργίλου και καολίνης	147	1.669	40.722	234.617
Εξόρυξη ορυκτών για τη χημική βιομηχανία και τη βιομηχανία λιπασμάτων	8	413	10.909	59.611
Άλλες εξορυκτικές και λατομικές δραστηριότητες, μ.α.κ				
Εξόρυξη αλατιού
Υποστηρικτικές δραστηριότητες για άλλες εξορυκτικές και λατομικές δραστηριότητες

... = Μη διαθέσιμα στοιχεία.

Γενική παρατήρηση: Τυχόν διαφορές μεταξύ του αθροίσματος των επιμέρους ποσών και των συνόλων οφείλονται στη στρογγυλοποίηση.

(1) Στην ακαθάριστη αξία παραγωγής κάθε κλάδου περιλαμβάνεται η αξία των μη διατεθέντων προς εμπλουτισμό ή επεξεργασία προϊόντων σε φυσική κατάσταση, καθώς και η αξία των προϊόντων εμπλουτισμού, επεξεργασίας ή καμινείας.

(2) Δεν περιλαμβάνονται τα Σμυριδωρυχεία, γιατί δεν υπάρχουν πλήρη στοιχεία εκμετάλλευσής τους.

4. ΕΕ: Παραγωγή πρωτογενούς ενέργειας⁽¹⁾, 2017 - 2020

1.000 τόνοι ισοδύναμου πετρελαίου

Χώρες	2017	2018	2019	2020
-------	------	------	------	------

Ευρωζώνη

Αυστρία (AT)	12.635,5	12.024,6	12.407,1	12.387,9
Βέλγιο (BE)	14.537,8	11.325,7	15.194,0	13.333,7
Γαλλία (FR)	131.426,9	137.399,5	134.080,6	122.624,7
Γερμανία (DE)	115.557,6	113.317,5	105.275,9	97.803,7
Ελλάς (EL)	7.490,5	7.534,7	6.369,1	4.950,1
Εσθονία (EE)	5.931,8	5.987,2	4.968,8	4.378,8
Ιρλανδία (IE)	4.879,9	5.039,2	4.144,2	3.536,9
Ισπανία (ES)	33.962,2	34.338,3	34.674,1	35.422,9
Ιταλία (IT)	36.666,7	37.342,1	36.909,8	37.672,6
Κύπρος (CY)	144,7	196,7	208,4	218,3
Λετονία (LV)	2.587,2	2.860,7	2.828,2	2.709,9
Λιθουανία (LT)	2.077,8	2.056,8	2.041,1	2.031,6
Λουξεμβούργο (LU)	182,2	209,1	233,3	304,9
Μάλτα (MT)	30,5	33,6	36,1	41,3
Ολλανδία (NE)	41.338,8	36.676,1	33.121,7	27.427,5
Πορτογαλία (PT)	5.839,7	6.497,2	6.552,1	6.795,3
Σλοβακία (SK)	6.369,8	5.999,9	6.940,0	6.750,6
Σλοβενία (SI)	3.551,0	3.414,4	3.381,7	3.505,8
Φινλανδία (FI)	18.239,5	19.697,7	19.267,4	18.413,4

Εκτός Ευρωζώνης

Βουλγαρία (BG)	11.727,6	11.957,4	11.693,0	10.832,0
Δανία (DK)	15.635,6	13.882,7	12.495,2	9.532,0
Κροατία (HR)	4.224,7	4.195,3	3.900,4	3.732,4
Ουγγαρία (HU)	11.149,7	10.871,6	10.786,7	10.588,2
Πολωνία (PL)	64.165,3	64.620,7	62.142,7	57.976,6
Ρουμανία (RO)	25.490,5	25.059,0	24.529,9	22.360,9
Σουηδία (SE)	36.565,6	36.598,6	37.021,2	34.869,9
Τσεχία (CZ)	27.361,4	27.343,1	26.598,0	23.502,0

Πηγή: Eurostat.

(1) Πρωτογενής παραγωγή ονομάζεται κάθε είδους εξόρυξη ενεργειακών προϊόντων από φυσικές πηγές σε μορφή που να μπορούν να χρησιμοποιηθούν. Παραγωγή πρωτογενούς ενέργειας είναι, για παράδειγμα, η εκμετάλλευση των φυσικών πόρων από ανθρακωρυχεία, κοιτάσματα αργού πετρελαίου, υδροηλεκτρικούς σταθμούς ή η παραγωγή βιοκαυσίμων. Η μετατροπή ενέργειας από μια μορφή σε μια άλλη, όπως η παραγωγή ηλεκτρικής ενέργειας ή ατμού σε θερμοηλεκτρικούς σταθμούς ή η παραγωγή οπτάνθρακα σε καμίνους ανθρακοποίησης, δεν αποτελεί πρωτογενή παραγωγή ενέργειας.

Οικοδόμηση

1. Δημόσια και ιδιωτική οικοδομική

Περιφέρεια	Αριθμός αδειών		
	2018	2019	2020
Σύνολο Χώρας	15.342	17.308	18.928
Ανατολική Μακεδονία και Θράκη	483	909	956
Κεντρική Μακεδονία	2.219	2.565	2.677
Δυτική Μακεδονία	246	223	253
Θεσσαλία	877	1.038	1.201
Ήπειρος	548	587	675
Ιόνια Νησιά	1.013	1.242	1.277
Δυτική Ελλάδα	1.233	1.069	1.249
Στερεά Ελλάδα	1.054	918	1.067
Πελοπόννησος	1.349	1.327	1.493
Αττική	3.091	3.643	3.969
Βόρειο Αιγαίο	446	434	418
Νότιο Αιγαίο	1.613	1.787	1.901
Κρήτη	1.170	1.566	1.792

δραστηριότητα, 2018 - 2020

Επιφάνεια (m ²)			Όγκος (m ³)		
2018	2019	2020	2018	2019	2020
3.532.675	3.780.976	4.129.281	15.447.892	16.559.886	17.585.843
104.266	201.697	206.463	413.983	780.839	828.269
572.557	554.070	593.776	2.970.362	2.957.911	2.876.088
72.793	63.598	57.331	420.046	363.794	277.388
226.043	242.462	298.843	1.163.630	1.277.690	1.542.681
158.490	164.529	180.674	623.305	684.957	804.862
272.843	220.487	277.498	926.322	718.917	949.699
193.003	190.204	199.123	725.079	793.051	839.836
233.010	146.930	217.716	1.159.524	773.185	1.288.242
246.975	192.219	232.532	974.848	773.030	865.391
696.332	965.008	1.122.321	3.440.154	4.337.661	4.715.088
52.739	58.427	57.895	194.884	217.855	204.367
376.679	385.390	322.588	1.261.812	1.366.978	1.064.910
326.945	395.955	362.521	1.173.943	1.514.018	1.329.022

2. Δείκτες τιμών κατηγοριών έργων (παραγωγού) και κόστους κατασκευής νέων κτηρίων κατοικιών, 2018 - 2022 (Q1)

2015=100,0

	2018	2019	2020	2021	2022 Q1
Δείκτης τιμών κατηγοριών έργων	98,5	98,1	98,0	100,3	104,4
Δείκτης συνολικού κόστους	99,0	99,2	99,3	102,5	107,1
Δείκτης κόστους υλικών	99,5	99,6	99,3	103,0	108,5
Δείκτης κόστους εργασίας	98,2	98,6	99,3	101,7	104,7

3. Εξέλιξη του Δείκτη Παραγωγής
2015 =

Έτος και τρίμηνο	Δείκτης Παραγωγής στις Κατασκευές	
	Δείκτης	Ετήσια μεταβολή %
2017: Β' τρίμηνο	86,13	-5,7
Γ' »	78,00	-37,4
Δ' τρίμηνο	104,75	-24,6
Μέσος ετήσιος	86,65	-18,2
2018: Α' τρίμηνο	60,74	-21,9
Β' »	69,49	-19,3
Γ' »	72,44	-7,1
Δ' τρίμηνο	95,56	-8,8
Μέσος ετήσιος	74,56	-14,0
2019: Α' τρίμηνο	54,08	-11,0
Β' »	74,14	6,7
Γ' »	65,25	-9,9
Δ' τρίμηνο	86,84	-9,1
Μέσος ετήσιος	70,08	-6,0
2020: Α' τρίμηνο	50,72	-6,2
Β' »	53,45	-27,9
Γ' »	63,27	-3,0
Δ' τρίμηνο	85,96	-1,0
Μέσος ετήσιος	63,35	-9,6
2021*: Α' τρίμηνο	47,89	-5,6
Β' »	63,27	18,4
Γ' »	66,03	4,4
Δ' τρίμηνο	90,89	5,7
Μέσος ετήσιος	67,02	5,8
2022*: Α' τρίμηνο	53,65	12,0

* = Προσωρινά στοιχεία.

(1) Τα στοιχεία έχουν προσαρμοστεί σύμφωνα με τον πραγματικό αριθμό εργασιμών ημερών.

στις Κατασκευές, 2017 - 2022 (Q1)⁽¹⁾
100,0

Δείκτης Παραγωγής Οικοδομικών Έργων (Κτηρίων)		Δείκτης Παραγωγής Έργων Πολιτικού Μηχανικού	
Δείκτης	Ετήσια μεταβολή %	Δείκτης	Ετήσια μεταβολή %
73,22	-18,7	94,42	2,4
65,22	-38,5	86,20	-36,8
94,06	-4,6	111,61	-32,3
75,60	-18,4	93,75	-18,2
55,43	-20,7	64,15	-22,5
66,21	-9,6	71,60	-24,2
64,99	-0,4	77,23	-10,4
94,78	0,8	96,06	-13,9
70,35	-6,9	77,26	-17,6
55,42	0,0	53,22	-17,0
69,73	5,3	76,97	7,5
61,76	-5,0	67,49	-12,6
77,11	-18,6	93,09	-3,1
66,01	-6,2	72,69	-5,9
55,70	0,5	47,53	-10,7
55,52	-20,4	52,12	-32,3
57,92	-6,2	66,70	-1,2
79,67	3,3	89,99	-3,3
62,20	-5,8	64,09	-11,8
47,30	-15,1	48,27	1,6
71,16	28,2	58,21	11,7
73,52	26,9	61,22	-8,2
97,79	22,7	86,46	-3,9
72,44	16,5	63,54	-0,9
57,15	20,8	51,40	6,5

**4. ΕΕ: Ετήσιες μεταβολές (%) του Δείκτη Παραγωγής
στις Κατασκευές, 2017 - 2021**

Χώρες	2017	2018	2019	2020	2021
ΕΕ 27	3,9	2,7	2,5	-4,9	4,9
Ευρωζώνη					
Αυστρία (AT)	6,6	7,0	5,7	-4,5	9,3
Βέλγιο (BE)	0,6	1,6	-0,3	-8,2	4,2
Γαλλία (FR)	2,7	-0,2	0,4	-14,7	11,2
Γερμανία (DE)	3,2	0,3	3,4	3,0	-1,6
Ελλάς (EL)	-18,2	-14,0	-6,0	-9,6	5,7
Εσθονία (EE)	21,5	12,3	5,8	-6,1	9,4
Ιρλανδία (IE)	13,1	10,2	5,8	-9,3	-3,0
Ισπανία (ES)	*-1,0	*2,0	*-2,1	*-12,8	*-6,2
Ιταλία (IT)	1,3	1,0	3,0	-7,8	24,1
Κύπρος (CY)	27,7	17,3	11,9	-6,7	3,4
Λετονία (LV)	18,7	21,8	2,9	2,7	-6,1
Λιθουανία (LT)	9,5	13,6	8,2	-1,7	4,3
Λουξεμβούργο (LU)	1,2	4,2	1,2	-8,3	*6,1
Μάλτα (MT)	-1,2	14,7	21,0	9,0	8,5
Ολλανδία (NE)	8,4	4,6	*5,3	*-0,5	*1,6
Πορτογαλία (PT)	1,8	3,5	2,8	-3,3	3,0
Σλοβακία (SK)	3,6	8,0	-3,3	-11,6	-1,6
Σλοβενία (SI)	20,2	20,0	3,3	-0,7	-0,5
Φινλανδία (FI)	⁽¹⁾ 5,2	⁽¹⁾ 2,3	⁽¹⁾ -0,2	⁽¹⁾ 0,3	⁽¹⁾ 3,5
Εκτός Ευρωζώνης					
Βουλγαρία (BG)	5,2	1,5	3,9	-5,5	2,6
Δανία (DK)	4,7	3,3	2,0	2,5	7,0
Κροατία (HR)	1,9	4,9	8,2	3,8	9,5
Ουγγαρία (HU)	29,7	21,2	20,7	-9,8	13,1
Πολωνία (PL)	14,1	19,7	3,7	-4,3	1,5
Ρουμανία (RO)	-5,1	*-3,9	*27,1	*16,0	*-1,0
Σουηδία (SE)	10,6	6,6	0,7	-0,8	*1,4
Τσεχία (CZ)	3,5	9,1	2,6	-6,1	2,4

Πηγή: Eurostat.

* = Προσωρινά στοιχεία.

(1) Εκτιμήσεις.

Εμπόριο

1. Εξέλιξη του Δείκτη Κύκλου Εργασιών στο 2015 =

Έτος και μήνας	Γενικός Δείκτης		Γενικός Δείκτης (εκτός καυσίμων - λιπαντικών)	
	Δείκτης	Ετήσια μεταβολή %	Δείκτης	Ετήσια μεταβολή %
2020	98,9	-3,9	102,9	-0,3
2021	110,3	11,5	114,1	10,9
2021: 7	116,4	12,9	119,6	11,7
8	116,3	7,5	119,3	6,9
9	117,1	12,5	121,6	11,5
10	120,6	11,4	123,0	8,2
11	114,3	21,1	116,6	16,1
12	126,2	24,0	130,7	20,3
2022: 1	105,1	12,6	104,0	6,7
2	109,3	16,9	108,7	12,6
3*	115,4	20,2	114,5	15,3

* = Προσωρινά στοιχεία.

(1) Στοιχεία διορθωμένα σύμφωνα με τον αριθμό εργασιμών ημερών τυπικού μήνα ίσης χρονικής διάρκειας.

2. Εξέλιξη του Δείκτη Όγκου στο 2015 =

Έτος και μήνας	Γενικός Δείκτης		Γενικός Δείκτης (εκτός καυσίμων - λιπαντικών)	
	Δείκτης	Ετήσια μεταβολή %	Δείκτης	Ετήσια μεταβολή %
2020	98,8	-4,0	102,6	-1,3
2021	108,9	10,2	113,4	10,5
2021: 7	116,8	11,3	121,0	11,1
8	116,9	5,3	121,0	5,7
9	112,8	9,6	117,9	9,8
10	116,0	8,4	119,4	6,8
11	110,6	16,7	114,0	13,5
12	121,2	19,6	126,7	17,5
2022: 1	103,0	7,6	103,3	3,4
2	106,0	10,8	107,3	8,3
3*	108,4	12,3	110,3	10,0

* = Προσωρινά στοιχεία.

(1) Στοιχεία διορθωμένα σύμφωνα με τον αριθμό εργασιμών ημερών τυπικού μήνα ίσης χρονικής διάρκειας.

3. Εξέλιξη του Δείκτη Απασχολουμένων στο 2015 =

Έτος και τρίμηνο	Γενικός Δείκτης		Γενικός Δείκτης (εκτός των απασχολουμένων στον κλάδο καυσίμων αυτοκινήτων)	
	Δείκτης	Ετήσια μεταβολή %	Δείκτης	Ετήσια μεταβολή %
2020:	105,3	0,5	105,8	0,3
2021:	106,7	1,3	107,1	1,2
2021: Q2	106,8	1,3	107,0	1,0
Q3	107,2	0,7	107,8	0,8
Q4	108,5	4,2	109,1	4,4
2022: Q1	105,3	1,0	105,5	1,1

Λιανικό Εμπόριο, 2020 - 2022 (Μάρτιος)⁽¹⁾ 100,0

Καταστήματα ειδών διατροφής		Καταστήματα καυσίμων - λιπαντικών		Λοιπά καταστήματα (εκτός τροφίμων, καυσίμων - λιπαντικών)	
Δείκτης	Ετήσια μεταβολή %	Δείκτης	Ετήσια μεταβολή %	Δείκτης	Ετήσια μεταβολή %
108,0	5,1	81,2	-20,7	99,9	-2,1
112,7	4,4	93,3	14,9	118,4	18,5
113,5	10,7	102,2	20,2	128,6	12,3
123,5	6,4	103,2	11,2	118,2	7,1
116,0	8,2	97,5	19,0	130,2	14,3
117,9	7,3	109,7	30,1	131,3	8,7
103,8	-0,8	103,9	52,8	132,0	33,5
122,3	1,9	106,1	47,8	142,4	42,4
102,9	4,7	109,1	45,3	107,9	8,9
106,1	1,6	111,1	38,7	114,1	25,0
118,4	4,9	118,3	45,5	113,9	28,4

Λιανικό Εμπόριο, 2020 - 2022 (Μάρτιος)⁽¹⁾ 100,0

Καταστήματα ειδών διατροφής		Καταστήματα καυσίμων - λιπαντικών		Λοιπά καταστήματα (εκτός τροφίμων, καυσίμων - λιπαντικών)	
Δείκτης	Ετήσια μεταβολή %	Δείκτης	Ετήσια μεταβολή %	Δείκτης	Ετήσια μεταβολή %
105,7	3,5	82,3	-13,3	106,1	-1,7
109,3	3,4	83,8	1,8	127,0	19,7
110,4	9,3	90,6	3,4	143,9	13,8
119,4	4,1	90,7	-5,0	135,2	8,4
110,8	5,5	85,4	0,9	134,1	14,9
113,0	5,2	93,2	6,6	135,0	9,4
98,9	-3,4	86,9	22,6	140,3	32,0
117,0	-1,2	90,1	21,8	146,7	41,3
97,4	0,6	90,5	19,4	120,5	7,2
98,9	-3,5	87,9	12,5	129,1	23,7
109,7	-1,1	85,3	12,7	121,6	26,0

Λιανικό Εμπόριο, 2020 - 2022 (Q1) 100,0

Δείκτης απασχολουμένων στον κλάδο ειδών διατροφής		Δείκτης απασχολουμένων εκτός των κλάδων διατροφής και καυσίμων	
Δείκτης	Ετήσια μεταβολή %	Δείκτης	Ετήσια μεταβολή %
111,6	3,0	99,7	-2,9
115,6	3,6	97,9	-1,8
116,3	4,9	97,0	-3,8
117,1	4,4	97,8	-3,6
115,2	1,7	102,6	7,9
112,2	-1,5	98,2	4,1

4. Αφίξεις - Εισαγωγές, Αποστολές - Εξαγωγές, ενδοκοινοτικό εμπόριο - εμπόριο με τρίτες χώρες, με πετρελαιοειδή, 2016 - 2021⁽¹⁾⁽²⁾

Δισεκατομμύρια ευρώ

	2016	2017	2018	2019	2020	2021*
Αφίξεις - Εισαγωγές						
Σύνολο	42,32	47,36	54,12	55,74	48,95	64,28
Ευρωπαϊκή Ένωση	22,93	25,00	27,09	28,57	27,97	33,00
Τρίτες χώρες	19,39	22,35	27,03	27,16	20,98	31,28
Αποστολές - Εξαγωγές						
Σύνολο	25,45	28,87	33,47	33,87	30,80	39,93
Ευρωπαϊκή Ένωση	13,26	14,38	16,48	17,75	17,70	21,45
Τρίτες χώρες	12,19	14,49	16,99	16,12	13,10	18,48
<i>(Ετήσια μεταβολή %)</i>						
Αφίξεις - Εισαγωγές						
Σύνολο	0,3	11,9	14,3	3,0	-12,2	31,3
Ευρωπαϊκή Ένωση	4,9	9,1	8,3	5,5	-2,1	18,0
Τρίτες χώρες	-4,7	15,3	20,9	0,5	-22,8	49,1
Αποστολές - Εξαγωγές						
Σύνολο	-1,2	13,4	16,0	1,2	-9,1	29,7
Ευρωπαϊκή Ένωση	2,5	8,5	14,6	7,7	-0,3	21,2
Τρίτες χώρες	-5,0	18,9	17,3	-5,1	-18,8	41,1

* = Προσωρινά στοιχεία.

Γενική παρατήρηση: Τυχόν διαφορές μεταξύ του αθροίσματος των επιμέρους ποσών και των συνόλων οφείλονται στη στρογγυλοποίηση.

- (1) Τα στοιχεία Διεθνούς Εμπορίου Αγαθών για τα έτη 2010 – 2018 έχουν αναθεωρηθεί, στο πλαίσιο των απαιτήσεων των Ευρωπαϊκών Κανονισμών 96/2010 και 113/2010. Η αναθεώρηση αφορά στην κατηγορία της Τυποποιημένης Ταξινόμησης Διεθνούς Εμπορίου «Μηχανήματα και υλικό μεταφορών» (SITC 7) και, συγκεκριμένα, στις αφίξεις - εισαγωγές, αποστολές - εξαγωγές πλοίων και αεροσκαφών.
- (2) Εφεξής οι εισαγωγές και οι εξαγωγές του διμερούς εμπορίου με το Ηνωμένο Βασίλειο περιλαμβάνονται στα αντίστοιχα μεγέθη του εμπορίου με τις τρίτες χώρες, δεδομένου ότι το Ηνωμένο Βασίλειο θεωρείται πλέον χώρα εκτός ΕΕ. Για λόγους διασφάλισης της διαχρονικής συγκρισιμότητας των στατιστικών, οι χρονοσειρές έχουν παραχθεί εκ νέου, περιλαμβάνοντας το Ηνωμένο Βασίλειο στις τρίτες χώρες.

Αφίξεις - Εισαγωγές, με πετρελαιοειδή (δισ. ευρώ)

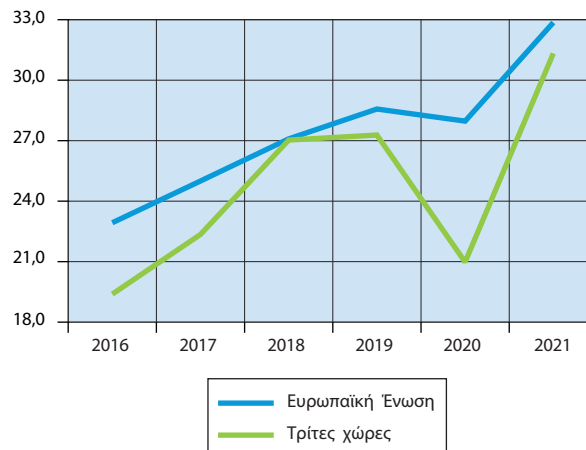

Αποστολές - Εξαγωγές, με πετρελαιοειδή (δισ. ευρώ)

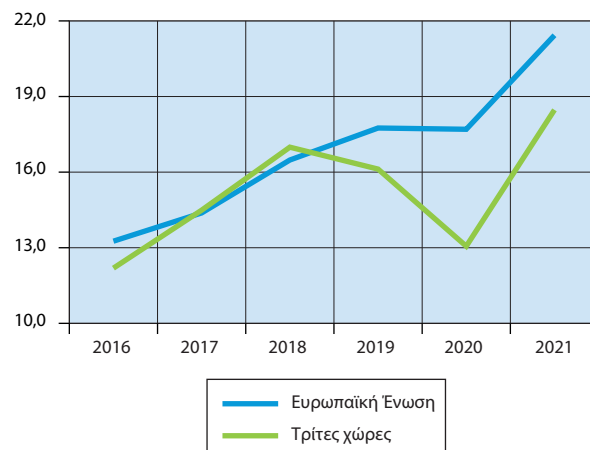

5. Αφίξεις - Εισαγωγές, Αποστολές - Εξαγωγές, κατά χώρα

Δισεκατομμύρια ευρώ

Χώρες ⁽¹⁾	2010	
	Αξία	Ποσοστό (%) συνόλου

Αφίξεις - Εισαγωγές

Γερμανία	6,03	12,2
Ιταλία	5,21	10,5
Ρωσία	4,83	9,7
Ολλανδία	2,66	5,4
Γαλλία	2,59	5,2
Κίνα	2,26	4,6
Βέλγιο	1,70	3,4
Ισπανία	1,61	3,2
Ηνωμένες Πολιτείες	1,41	2,8
Νότιος Κορέα	0,78	1,6
Λοιπές χώρες	20,58	41,4

Αποστολές - Εξαγωγές

Γερμανία	1,96	9,3
Ιταλία	1,95	9,2
Κύπρος	1,45	6,9
Τουρκία	1,21	5,7
Βουλγαρία	1,15	5,4
Ηνωμένο Βασίλειο	1,02	4,8
Ηνωμένες Πολιτείες	0,98	4,6
Γαλλία	0,66	3,1
Ρουμανία	0,64	3,0
Γιβραλτάρ	0,63	3,0
Λοιπές χώρες	9,50	44,9

* = Προσωρινά στοιχεία.

Γενική παρατήρηση: Τυχόν διαφορές μεταξύ του αθροίσματος των επιμέρους ποσών και των συνόλων οφείλονται στη στρογγυλοποίηση.

(1) Οι χώρες εμφανίζονται σε φθίνουσα σειρά, με βάση τις εισαγωγές και τις εξαγωγές, αντίστοιχα, του 2010.

εταίρο, με πετρελαιοειδή, 2010, 2015, 2021⁽²⁾

2015		2021*	
Αξία	Ποσοστό (%) συνόλου	Αξία	Ποσοστό (%) συνόλου

4,69	11,1	7,15	11,1
3,64	8,6	5,58	8,7
3,40	8,1	4,30	6,7
2,42	5,7	3,64	5,7
1,95	4,6	2,68	4,2
2,55	6,0	5,01	7,8
1,44	3,4	2,09	3,2
1,60	3,8	2,32	3,6
0,58	1,4	1,43	2,2
0,39	0,9	0,32	0,5
19,54	46,3	29,75	46,3

1,89	7,3	2,92	7,3
2,94	11,4	3,96	9,9
1,54	6,0	2,56	6,4
1,71	6,6	2,06	5,2
1,36	5,3	1,96	4,9
1,10	4,3	1,30	3,3
1,20	4,6	1,61	4,0
0,67	2,6	1,87	4,7
0,73	2,8	1,39	3,5
0,40	1,5	0,52	1,3
12,23	47,5	19,79	49,5

(2) Τα στοιχεία Διεθνούς Εμπορίου Αγαθών για τα έτη 2010 – 2018 έχουν αναθεωρηθεί, στο πλαίσιο των απαιτήσεων των Ευρωπαϊκών Κανονισμών 96/2010 και 113/2010. Η αναθεώρηση αφορά στην κατηγορία της Τυποποιημένης Ταξινόμησης Διεθνούς Εμπορίου «Μηχανήματα και υλικό μεταφορών» (SITC 7) και, συγκεκριμένα, στις αφίξεις - εισαγωγές, αποστολές - εξαγωγές πλοίων και αεροσκαφών.

Αφίξεις - Εισαγωγές (%), 2021

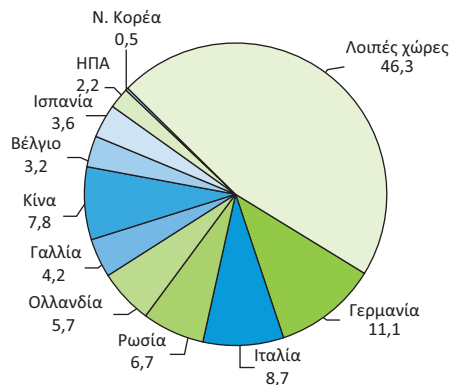

Αποστολές - Εξαγωγές (%), 2021

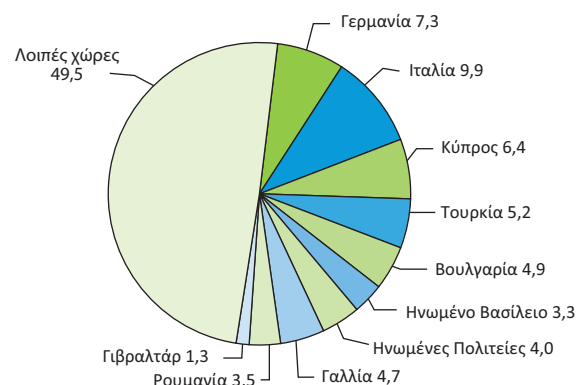

6. Αφίξεις - Εισαγωγές κατά κύριες κατηγορίες προϊόντων της ΤΤΔΕ⁽¹⁾, 2017 - 2021⁽²⁾

Δισεκατομμύρια ευρώ

	2017	2018	2019	2020	2021*
Σύνολο	47,36	54,12	55,74	48,95	64,28
Πρωτογενή αγαθά (0 - 4)	20,07	24,03	23,30	17,46	26,30
Τρόφιμα, ποτά, καπνός (0 + 1)	6,30	6,42	6,75	6,23	7,17
Πρώτες ύλες (2 + 4)	1,55	1,64	1,63	1,52	2,19
Προϊόντα ενέργειας (3)	12,22	15,96	14,92	9,71	16,93
Βιομηχανικά αγαθά (5 - 8)	27,03	30,04	32,17	31,39	37,86
Χημικά (5)	7,42	7,98	8,65	9,98	10,92
Μηχανές και εξοπλισμός μεταφορών (7)	8,26	9,70	10,53	9,88	12,38
Άλλα βιομηχανικά αγαθά (6 + 8)	11,34	12,36	12,98	11,53	14,56
Προϊόντα, μη κατονομαζόμενα (9)	0,26	0,05	0,27	0,10	0,12

(Ετήσια μεταβολή %)

	2017	2018	2019	2020	2021*
Σύνολο	11,9	14,3	3,0	-12,2	31,3
Πρωτογενή αγαθά (0 - 4)	17,4	19,7	-3,0	-25,1	50,6
Τρόφιμα, ποτά, καπνός (0 + 1)	4,7	1,9	5,1	-7,7	15,1
Πρώτες ύλες (2 + 4)	15,5	5,9	-0,5	-7,1	44,4
Προϊόντα ενέργειας (3)	25,6	30,7	-6,6	-34,9	74,3
Βιομηχανικά αγαθά (5 - 8)	7,3	11,1	7,1	-2,4	20,6
Χημικά (5)	7,9	7,5	8,4	15,3	9,5
Μηχανές και εξοπλισμός μεταφορών (7)	4,7	17,4	8,6	-6,2	25,3
Άλλα βιομηχανικά αγαθά (6 + 8)	9,0	9,0	5,0	-11,2	26,3
Προϊόντα, μη κατονομαζόμενα (9)	459,1	-79,8	421,4	-62,6	20,0

* = Προσωρινά στοιχεία.

Γενική παρατήρηση: Τυχόν διαφορές μεταξύ του αθροίσματος των επιμέρους ποσών και των συνόλων οφείλονται στη στρογγυλοποίηση.

(1) ΤΤΔΕ: Τυποποιημένη Ταξινόμηση (του) Διεθνούς Εμπορίου.

(2) Τα στοιχεία Διεθνούς Εμπορίου Αγαθών για τα έτη 2010 - 2018 έχουν αναθεωρηθεί, στο πλαίσιο των απαιτήσεων των Ευρωπαϊκών Κανονισμών 96/2010 και 113/2010. Η αναθεώρηση αφορά στην κατηγορία της Τυποποιημένης Ταξινόμησης Διεθνούς Εμπορίου «Μηχανήματα και υλικό μεταφορών» (SITC 7) και, συγκεκριμένα, στις αφίξεις - εισαγωγές, αποστολές - εξαγωγές πλοίων και αεροσκαφών.

7. Αποστολές - Εξαγωγές κατά κύριες κατηγορίες προϊόντων της ΤΤΔΕ⁽¹⁾, 2017 - 2021⁽²⁾

Δισεκατομμύρια ευρώ

	2017	2018	2019	2020	2021*
Σύνολο	28,87	33,47	33,87	30,80	39,93
Πρωτογενή αγαθά (0 - 4)	15,93	18,90	18,14	14,69	20,71
Τρόφιμα, ποτά, καπνός (0 + 1)	5,08	5,34	5,57	6,12	6,82
Πρώτες ύλες (2 + 4)	1,87	2,08	1,90	1,84	2,63
Προϊόντα ενέργειας (3)	8,98	11,48	10,67	6,73	11,26
Βιομηχανικά αγαθά (5 - 8)	12,40	14,01	15,20	15,65	18,68
Χημικά (5)	3,07	3,49	4,11	5,05	5,65
Μηχανές και εξοπλισμός μεταφορών (7)	2,58	2,93	3,18	3,27	3,86
Άλλα βιομηχανικά αγαθά (6 + 8)	6,75	7,59	7,91	7,33	9,16
Προϊόντα, μη κατονομαζόμενα (9)	0,53	0,56	0,54	0,46	0,54

(Ετήσια μεταβολή %)

	2017	2018	2019	2020	2021*
Σύνολο	13,4	16,0	1,2	-9,1	29,7
Πρωτογενή αγαθά (0 - 4)	16,9	18,7	-4,0	-19,0	41,0
Τρόφιμα, ποτά, καπνός (0 + 1)	1,0	5,1	4,3	9,8	11,4
Πρώτες ύλες (2 + 4)	9,9	11,5	-8,7	-3,3	43,0
Προϊόντα ενέργειας (3)	30,2	27,9	-7,1	-36,9	67,3
Βιομηχανικά αγαθά (5 - 8)	10,0	13,0	8,5	3,0	19,4
Χημικά (5)	12,0	13,7	17,6	22,9	12,0
Μηχανές και εξοπλισμός μεταφορών (7)	-0,4	13,5	8,6	2,8	18,3
Άλλα βιομηχανικά αγαθά (6 + 8)	13,6	12,4	4,2	-7,3	25,0
Προϊόντα, μη κατονομαζόμενα (9)	-2,4	4,2	-3,7	-13,5	16,7

* = Προσωρινά στοιχεία.

Γενική παρατήρηση: Τυχόν διαφορές μεταξύ του αθροίσματος των επιμέρους ποσών και των συνόλων οφείλονται στη στρογγυλοποίηση.

(1) ΤΤΔΕ: Τυποποιημένη Ταξινόμηση (του) Διεθνούς Εμπορίου.

(2) Τα στοιχεία Διεθνούς Εμπορίου Αγαθών για τα έτη 2010 - 2018 έχουν αναθεωρηθεί, στο πλαίσιο των απαιτήσεων των Ευρωπαϊκών Κανονισμών 96/2010 και 113/2010. Η αναθεώρηση αφορά στην κατηγορία της Τυποποιημένης Ταξινόμησης Διεθνούς Εμπορίου «Μηχανήματα και υλικό μεταφορών» (SITC 7) και, συγκεκριμένα, στις αφίξεις - εισαγωγές, αποστολές - εξαγωγές πλοίων και αεροσκαφών.

8. Εμπορικό Ισοζύγιο, 2017 - 2021⁽¹⁾

Δισεκατομμύρια ευρώ

	2017	2018	2019	2020	2021*
Αφίξεις - Εισαγωγές					
Συμπεριλαμβανομένης της αξίας των πλοίων	47,36	54,12	55,74	48,95	64,28
Εξαιρουμένης της αξίας των πλοίων	47,23	53,92	55,26	48,72	64,13
Εξαιρουμένων των πετρελαιοειδών και συμπεριλαμβανομένης της αξίας των πλοίων	35,50	38,63	41,35	39,62	47,71
Αποστολές - Εξαγωγές					
Συμπεριλαμβανομένης της αξίας των πλοίων	28,87	33,47	33,87	30,80	39,93
Εξαιρουμένης της αξίας των πλοίων	28,76	33,34	33,78	30,64	39,81
Εξαιρουμένων των πετρελαιοειδών και συμπεριλαμβανομένης της αξίας των πλοίων	20,00	22,20	23,31	24,13	28,90
Εμπορικό ισοζύγιο, συμπεριλαμβανομένης της αξίας των πλοίων	-18,49	-20,65	-21,86	-18,15	-24,35
Εμπορικό ισοζύγιο, εξαιρουμένης της αξίας των πλοίων	-18,47	-20,58	-21,49	-18,08	-24,32
Εμπορικό ισοζύγιο, εξαιρουμένων των πετρελαιοειδών και συμπεριλαμβανομένης της αξίας των πλοίων	-15,50	-16,43	-18,04	-15,50	-18,81
Εισαγωγές ως ποσοστό επί του ΑΕΠ	26,8	30,1	30,4	29,6	35,2
Εξαγωγές ως ποσοστό επί του ΑΕΠ	16,3	18,6	18,5	18,6	21,8
Εμπορικό ισοζύγιο ως ποσοστό επί του ΑΕΠ	-10,5	-11,5	-11,9	-11,0	-13,3
(Ετήσια μεταβολή %)					
Αφίξεις - Εισαγωγές					
Συμπεριλαμβανομένης της αξίας των πλοίων	11,9	14,3	3,0	-12,2	31,3
Εξαιρουμένης της αξίας των πλοίων	12,1	14,2	2,5	-11,8	31,4
Εξαιρουμένων των πετρελαιοειδών και συμπεριλαμβανομένης της αξίας των πλοίων	7,5	8,8	7,1	-4,2	20,4
Αποστολές - Εξαγωγές					
Συμπεριλαμβανομένης της αξίας των πλοίων	13,4	16,0	1,2	-9,1	29,7
Εξαιρουμένης της αξίας των πλοίων	13,6	15,9	1,3	-9,3	29,9
Εξαιρουμένων των πετρελαιοειδών και συμπεριλαμβανομένης της αξίας των πλοίων	7,3	11,0	5,0	3,5	19,8
Έλλειμμα του εμπορικού ισοζυγίου, συμπεριλαμβανομένης της αξίας των πλοίων	9,6	11,7	5,9	-17,0	34,1
Έλλειμμα του εμπορικού ισοζυγίου, εξαιρουμένης της αξίας των πλοίων	9,8	11,4	4,4	-15,9	34,5
Έλλειμμα του εμπορικού ισοζυγίου, εξαιρουμένων των πετρελαιοειδών και συμπεριλαμβανομένης της αξίας των πλοίων	7,8	6,0	9,8	-14,1	21,4

* = Προσωρινά στοιχεία.

Γενική παρατήρηση: Τυχόν διαφορές μεταξύ του αθροίσματος των επιμέρους ποσών και των συνόλων οφείλονται στη στρογγυλοποίηση.

(1) Τα στοιχεία Διεθνούς Εμπορίου Αγαθών για τα έτη 2010 - 2018 έχουν αναθεωρηθεί, στο πλαίσιο των απαιτήσεων των Ευρωπαϊκών Κανονισμών 96/2010 και 113/2010. Η αναθεώρηση αφορά στην κατηγορία της Τυποποιημένης Ταξινόμησης Διεθνούς Εμπορίου «Μηχανήματα και υλικό μεταφορών» (SITC 7) και, συγκεκριμένα, στις αφίξεις - εισαγωγές, αποστολές - εξαγωγές πλοίων και αεροσκαφών.

Αφίξεις - Εισαγωγές (δισ. ευρώ)

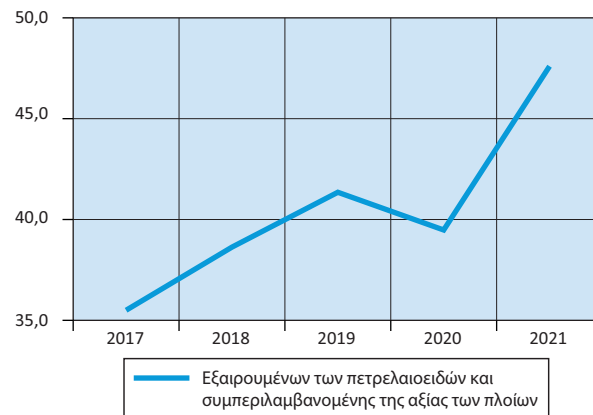

Αποστολές - Εξαγωγές (δισ. ευρώ)

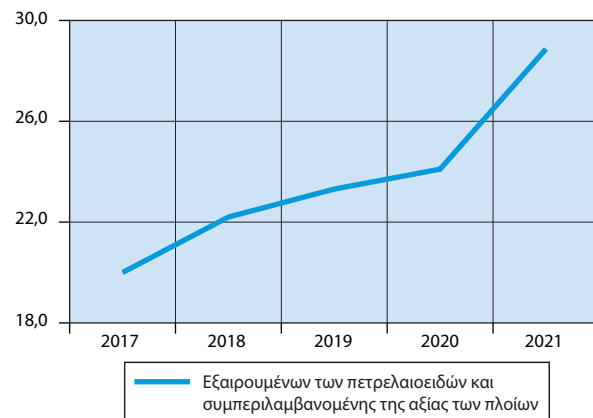

Εμπορικό ισοζύγιο (δισ. ευρώ)



**9. ΕΕ: Ενδοκοινοτικό εμπόριο: Αφίξεις και Αποστολές,
2019 - 2021**

Δισεκατομμύρια ευρώ

Χώρες	Αφίξεις			Αποστολές		
	2019	2020	2021	2019	2020	2021
ΕΕ 27	3.011	2.792	3.357	3.072	2.855	3.428
Ευρωζώνη						
Αυστρία (AT)	126	116	141	108	102	118
Βέλγιο (BE)	229	213	265	260	239	306
Γαλλία (FR)	373	336	400	262	229	270
Γερμανία (DE)	695	647	765	698	636	747
Ελλάς (EL)	29	28	33	18	18	21
Εσθονία (EE)	12	11	14	10	9	12
Ιρλανδία (IE)	34	33	38	56	64	61
Ισπανία (ES)	182	162	193	178	165	204
Ιταλία (IT)	242	218	268	245	225	270
Κύπρος (CY)	5	4	6	1	1	1
Λετονία (LV)	13	12	15	9	9	11
Λιθουανία (LT)	21	21	25	16	16	20
Λουξεμβούργο (LU)	18	16	19	12	10	11
Μάλτα (MT)	4	3	3	2	1	1
Ολλανδία (NE)	229	217	265	414	388	491
Πορτογαλία (PT)	59	51	61	42	38	45
Σλοβακία (SK)	63	59	68	64	60	70
Σλοβενία (SI)	24	22	27	29	26	33
Φινλανδία (FI)	45	43	51	36	31	39
Εκτός Ευρωζώνης						
Βουλγαρία (BG)	21	19	24	19	18	23
Δανία (DK)	58	59	69	52	49	56
Κροατία (HR)	20	18	22	10	10	13
Ουγγαρία (HU)	77	72	85	87	83	94
Πολωνία (PL)	158	155	189	176	177	214
Ρουμανία (RO)	63	59	71	50	46	54
Σουηδία (SE)	93	89	105	75	71	86
Τσεχία (CZ)	118	109	132	141	134	154

Πηγή: Eurostat.

Μεταφορές

1. Χερσαίες μεταφορές, 2018 - 2021

	2018	2019	2020	2021
Κυκλοφορούντα οχήματα	8.236.637	8.402.294	8.530.050	8.698.421
Επιβατηγά	5.282.695	5.406.551	5.492.176	5.604.192
Λεωφορεία	26.389	26.479	26.539	26.584
Φορτηγά	1.344.062	1.359.341	1.373.727	1.391.841
Μοτοσυκλές	1.583.491	1.609.923	1.637.608	1.675.804
Οδικά τροχαία ατυχήματα	10.737	10.712	9.083	*10.704
Παθόντα πρόσωπα	13.849	13.690	11.402	*13.060
από τα οποία, νεκροί	700	688	584	*615

* = Προσωρινά στοιχεία.

2. Θαλάσσιες μεταφορές, 2018 - 2021

	2018	2019	2020	2021
Δύναμη ελληνικού εμπορικού στόλου:				
Πλοία	1.857	1.871	1.832	1.831
Χωρητικότητα (χιλ. ΚΟΧ)	42.553	42.510	40.426	39.326
Επιβάτες (χιλιάδες)	37.192	37.770	20.873	26.656
Εσωτερικού	35.384	35.977	20.215	25.510
Εξωτερικού	1.808	1.793	658	1.146
Εμπορεύματα (χιλ. τόνοι)	157.428	161.618	150.445	149.610
Εσωτερικού	33.096	32.850	27.895	28.596
Εξωτερικού	124.332	128.768	122.550	121.014

3. Αεροπορική κίνηση εσωτερικού και εξωτερικού, 2015 - 2020

Έτος	Πτήσεις αεροσκαφών	Επιβάτες (χιλιάδες)		Εμπορεύματα και ταχυδρομείο (τόνοι)
		Επιβιβασθέντες	Αποβιβασθέντες	
2015	444.249	24.468	24.344	92.616
2016	469.553	26.546	26.447	101.022
2017	484.129	28.860	29.005	98.223
2018	519.548	31.081	31.211	103.169
2019	526.155	32.050	32.119	103.283
2020	253.653	9.924	9.866	82.843

Πηγή: Υπηρεσία Πολιτικής Αεροπορίας.

**4. Δείκτες κύκλου εργασιών
στον τομέα των μεταφορών, 2018 - 2021**

Μεταβολή (%)

2015=100,0

Κλάδοι οικονομικής δραστηριότητας	2018	2019	2020	2021
Χερσαίες μεταφορές και μεταφορές μέσω αγωγών	-1,2	1,0	-17,8	11,4
Πλωτές μεταφορές	-0,2	6,3	-25,8	8,1
Αεροπορικές μεταφορές	-0,1	6,3	-65,9	63,5
Αποθήκευση και υποστηρικτικές προς μεταφορά δραστηριότητες	9	10,2	-14,6	15,6
Ταξιδιωτικά πρακτορεία, γραφεία οργανωμένων ταξιδιών, υπηρεσίες κρατήσεων κ.λπ.	25,6	3,1	-75,0	112,2

5. ΕΕ: Οδικές εμπορευματικές μεταφορές, 2017 - 2020

Χιλιάδες τόνοι

Χώρες	2017	2018	2019	2020
ΕΕ 27	13.241.840	13.230.394	13.527.022	13.003.185
Ευρωζώνη				
Αυστρία (AT)	386.858	393.313	402.083	373.064
Βέλγιο (BE)	300.121	285.505	283.945	273.251
Γαλλία (FR)	1.714.292	1.619.364	1.634.946	1.508.016
Γερμανία (DE)	3.161.837	3.200.925	3.208.232	3.119.646
Ελλάς (EL)	388.898	361.947	354.081	289.246
Εσθονία (EE)	28.969	28.494	28.373	23.281
Ιρλανδία (IE)	146.543	148.765	158.396	139.987
Ισπανία (ES)	1.409.090	1.474.486	1.542.109	1.467.774
Ιταλία (IT)	885.451	920.732	978.883	933.601
Κύπρος (CY)	25.595	29.308	29.361	26.041
Λετονία (LV)	68.013	76.701	73.755	75.660
Λιθουανία (LT)	76.980	89.105	100.802	107.042
Λουξεμβούργο (LU)	47.292	48.846	55.303	44.931
Μάλτα (MT)
Ολλανδία (NE)	666.069	680.065	688.837	684.348
Πορτογαλία (PT)	157.924	156.650	155.866	131.115
Σλοβακία (SK)	176.750	177.131	187.184	168.653
Σλοβενία (SI)	86.212	85.406	91.775	90.870
Φινλανδία (FI)	280.744	274.346	270.462	261.920
Εκτός Ευρωζώνης				
Βουλγαρία (BG)	151.479	143.199	114.574	136.229
Δανία (DK)	179.062	167.534	167.747	178.098
Κροατία (HR)	72.343	74.009	81.125	80.707
Ουγγαρία (HU)	188.250	206.669	202.631	188.118
Πολωνία (PL)	1.501.811	1.390.184	1.506.450	1.500.104
Ρουμανία (RO)	226.345	237.157	256.641	266.547
Σουηδία (SE)	455.480	481.319	449.362	475.232
Τσεχία (CZ)	459.433	479.235	504.099	459.703

Πηγή: Eurostat.

... = Μη διαθέσιμα στοιχεία.

Αγορά εργασίας

**1. Πληθυσμός ηλικίας 15 ετών και άνω,
κατά κατάσταση απασχόλησης, 2017 - 2021**

Χιλιάδες	2017	2018	2019	2020	2021
Απασχολούμενοι	3.752,7	3.828,0	3.911,0	3.875,5	3.928,0
Άνεργοι ⁽¹⁾	1.027,1	915,0	818,9	755,0	677,7
Άτομα εκτός του εργατικού δυναμικού	4.397,2	4.397,1	4.373,6	4.448,5	4.459,7
Ποσοστό (%) απασχόλησης ⁽²⁾	40,9	41,9	43,0	42,7	43,3
Ποσοστό (%) ανεργίας	21,5	19,3	17,3	16,3	14,7

(1) Αφορά σε άτομα 15 - 74 ετών.

(2) Το ποσοστό απασχόλησης είναι το ποσοστό των απασχολουμένων επί του συνολικού πληθυσμού.

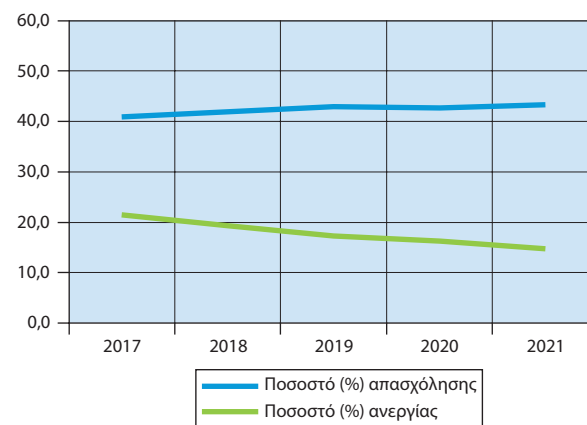
Ποσοστό (%) απασχόλησης και ανεργίας

1α. Πληθυσμός ηλικίας 15 ετών και άνω, κατά κατάσταση απασχόλησης, τριμηνιαία στοιχεία, 2021 και 2022 (Q1)

Χιλιάδες	2021 Q1	2021 Q2	2021 Q3	2021 Q4	2022 Q1
Απασχολούμενοι	3.625,1	3.915,3	4.118,3	4.053,3	4.044,0
Άνεργοι ⁽¹⁾	745,4	732,5	615,4	617,4	647,2
Άτομα εκτός του εργατικού δυναμικού	4.700,3	4.419,3	4.329,8	4.389,3	4.364,6
Ποσοστό (%) απασχόλησης ⁽²⁾	40,0	43,2	45,4	44,7	44,7
Ποσοστό (%) ανεργίας	17,1	15,8	13,0	13,2	13,8

(1) Αφορά σε άτομα 15 - 74 ετών.

(2) Το ποσοστό απασχόλησης είναι το ποσοστό των απασχολουμένων επί του συνολικού πληθυσμού.

2. Πληθυσμός ηλικίας 15 ετών και άνω, κατά κατάσταση απασχόλησης και φύλο, 2017 - 2021

Χιλιάδες					
	2017	2018	2019	2020	2021
Πληθυσμός	9.176,9	9.140,1	9.103,5	9.079,0	9.065,4
Άρρενες	4.424,4	4.405,8	4.386,9	4.374,6	4.370,9
Θήλειες	4.752,6	4.734,4	4.716,7	4.704,4	4.694,5
Εργατικό δυναμικό	4.779,7	4.743,0	4.729,9	4.630,5	4.605,7
Άρρενες	2.653,5	2.644,7	2.634,8	2.583,5	2.561,0
Θήλειες	2.126,2	2.098,3	2.095,2	2.047,0	2.044,6
Απασχολούμενοι	3.752,7	3.828,0	3.911,0	3.875,5	3.928,0
Άρρενες	2.180,7	2.238,2	2.266,3	2.233,6	2.270,2
Θήλειες	1.571,9	1.589,8	1.644,7	1.641,9	1.657,8
Άνεργοι⁽¹⁾	1.027,0	915,0	818,9	755,0	677,7
Άρρενες	472,8	406,5	368,4	349,9	290,8
Θήλειες	554,3	508,5	450,5	405,1	386,8

(1) Αφορά σε άτομα 15 - 74 ετών.

Πληθυσμός ηλικίας 15 ετών και άνω, κατά κατάσταση απασχόλησης

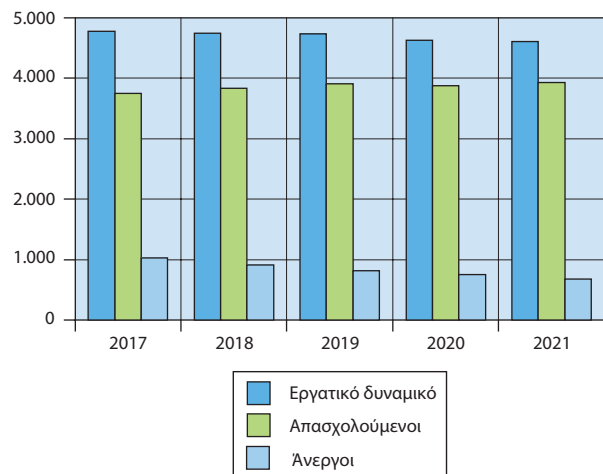

3. Απασχολούμενοι ηλικίας 15 ετών και άνω, κατά τομείς οικονομικής δραστηριότητας και φύλο, 2017 - 2021

Χιλιάδες					
	2017	2018	2019	2020	2021
Σύνολο	3.752,7	3.828,0	3.911,0	3.875,5	3.928,0
Άρρενες	2.180,7	2.238,2	2.266,3	2.233,6	2.270,2
Θήλειες	1.571,9	1.589,8	1.644,7	1.641,9	1.657,8
Πρωτογενής	453,4	469,6	453,6	412,0	446,0
Άρρενες	272,7	283,0	279,0	252,4	276,2
Θήλειες	180,6	186,6	174,6	159,6	169,8
Δευτερογενής	578,2	583,7	599,9	581,4	600,1
Άρρενες	449,3	460,3	470,6	454,3	461,0
Θήλειες	128,9	123,4	129,3	127,1	139,1
Τριτογενής	2.721,1	2.774,7	2.857,5	2.882,0	2.880,9
Άρρενες	1.458,7	1.494,9	1.516,7	1.526,8	1.532,4
Θήλειες	1.262,4	1.279,8	1.340,8	1.355,2	1.348,5

Δεν απάντησαν

1,0

Απασχολούμενοι ηλικίας 15 ετών και άνω, κατά τομείς οικονομικής δραστηριότητας

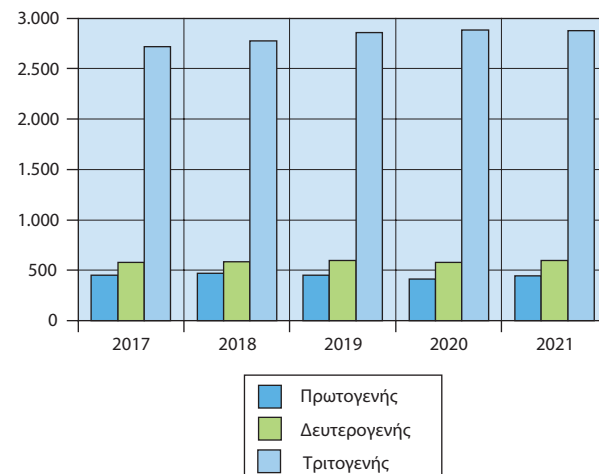

4. Απασχολούμενοι ηλικίας 15 ετών και άνω, κατά θέση στο επάγγελμα, 2017 - 2021

Χιλιάδες	2017	2018	2019	2020	2021
Σύνολο	3.752,7	3.828,0	3.911,0	3.875,5	3.928,0
Αυτοαπασχολούμενοι με προσωπικό	274,4	291,6	289,3	300,1	310,0
Αυτοαπασχολούμενοι χωρίς προσωπικό	856,8	850,0	834,8	818,0	820,9
Μισθωτοί (με μισθό ή ημερομίσθιο)	2.474,1	2.546,3	2.663,5	2.640,9	2.677,9
Βοηθοί στην οικογενειακή επιχείρηση	147,4	140,1	123,4	116,6	119,2

Ποσοστιαία (%) κατανομή των απασχολουμένων, κατά θέση στο επάγγελμα, 2021

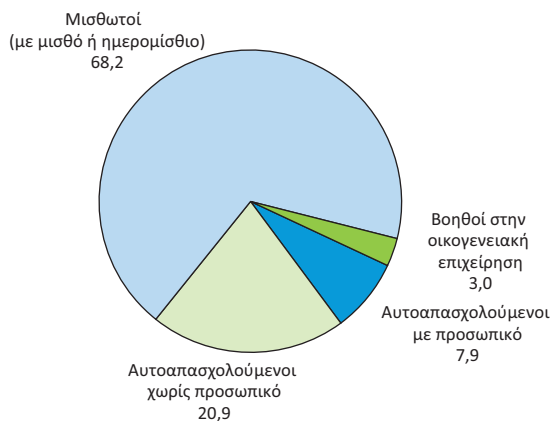

5. Πληθυσμός ηλικίας 15 ετών και άνω, κατά ομάδες ηλικιών και κατάσταση απασχόλησης, 2021

Ομάδες ηλικιών	2021			
	Απασχολούμενοι	Ανεργοί ⁽¹⁾	Ανεργία %	Άτομα εκτός του εργατικού δυναμικού
Σύνολο	3.928,0	677,7	14,7	4.459,7
15 - 29	481,7	191,0	28,4	949,0
30 - 44	1.470,1	250,5	14,6	323,0
45 - 64	1.871,0	227,3	10,8	914,6
65 +	105,1	8,9	7,8	2.273,0

(1) Αφορά σε άτομα 15 - 74 ετών.

5α. Πληθυσμός ηλικίας 15 ετών και άνω, κατά ομάδες ηλικιών και κατάσταση απασχόλησης, τριμηνιαία στοιχεία, 2022 (Q1)

Ομάδες ηλικιών	2022 Q1			
	Απασχολούμενοι	Ανεργοί ⁽¹⁾	Ανεργία %	Άτομα εκτός του εργατικού δυναμικού
Σύνολο	4.044,0	647,2	13,8	4.364,6
15 - 29	513,8	178,9	25,8	932,8
30 - 44	1.502,8	231,9	13,4	276,4
45 - 64	1.919,8	225,2	10,5	872,6
65 +	107,6	11,2	9,4	2.282,8

(1) Αφορά σε άτομα 15 - 74 ετών.

6. Εξέλιξη του ποσοστού (%) των ανέργων για το σύνολο του πληθυσμού, για άρρενες - θήλεις και για άτομα ηλικίας 15 - 29 ετών, 2011 - 2021⁽¹⁾

Έτος	Σύνολο	Άρρενες	Θήλεις	Άτομα ηλικίας 15 - 29 ετών
2011	17,9	15,1	21,5	34,8
2012	24,4	21,5	28,2	43,7
2013	27,5	24,5	31,3	48,7
2014	26,5	23,6	30,2	45,0
2015	24,9	21,7	28,9	41,3
2016	23,5	19,9	28,1	38,4
2017	21,5	17,8	26,1	35,6
2018	19,3	15,4	24,2	32,3
2019	17,3	14,0	21,5	28,9
2020	16,3	13,5	19,8	29,8
2021	14,7	11,4	18,9	28,4

(1) Τα στοιχεία αναφέρονται στους μέσους ετήσιους όρους.

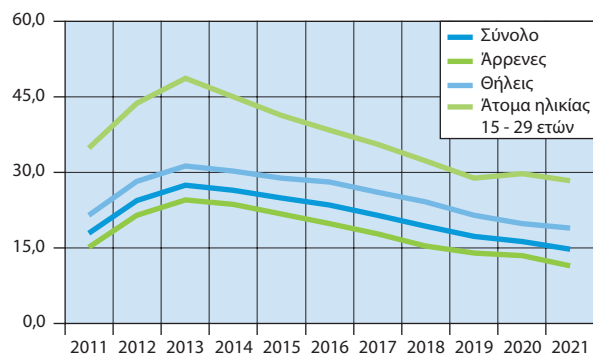
Εξέλιξη του ποσοστού (%) των ανέργων για το σύνολο του πληθυσμού, για άρρενες - θήλεις και για άτομα ηλικίας 15 - 29 ετών

6α. Εξέλιξη του ποσοστού (%) των ανέργων για το σύνολο του πληθυσμού, για άρρενες - θήλεις και για άτομα ηλικίας 15 - 29 ετών, τριμηνιαία στοιχεία, 2020 - 2022 (Q1)

Έτος	Σύνολο	Άρρενες	Θήλεις	Άτομα ηλικίας 15 - 29 ετών
2020: Q1	16,2	13,7	19,3	28,8
Q2	16,7	14,1	19,9	29,7
Q3	16,2	13,1	20,0	29,2
Q4	16,2	13,3	19,9	31,5
2021: Q1	17,1	13,7	21,3	35,3
Q2	15,8	12,4	19,9	30,3
Q3	13,0	9,6	17,2	24,6
Q4	13,2	9,8	17,5	23,9
2022: Q1	13,8	10,5	18,0	25,8

7. Άνεργοι⁽¹⁾ κατά διάρκεια ανεργίας, 2017 - 2021

Χιλιάδες					
Διάρκεια ανεργίας	2017	2018	2019	2020	2021
Σύνολο ανέργων	1.027,1	915,0	818,9	755,0	677,7
Τώρα θα αρχίσουν να αναζητούν εργασία ⁽²⁾	5,5	7,7	4,1	6,8	25,3
Λιγότερο από 1 μήνα	24,7	28,9	22,6	17,8	47,8
1 - 2 μήνες	59,6	57,7	48,2	49,8	47,8
3 - 5 μήνες	80,5	77,1	59,7	67,1	73,8
6 - 11 μήνες	109,5	99,9	109,9	111,4	102,1
12 μήνες και άνω (μακροχρόνια άνεργοι)	747,2	643,7	574,4	502,1	422,7
Δεν απάντησαν «Νέοι» άνεργοι	204,1	185,0	161,6	139,5	135,8
Ποσοστό (%) μακροχρόνια ανέργων	72,7	70,3	70,3	66,5	62,3
Ποσοστό (%) «νέων» ανέργων	19,9	20,2	19,8	18,5	20,0

(1) Αφορά σε άτομα 15 - 74 ετών.

(2) Από το έτος 2021, αυτή η κατηγορία καταργείται.

7α. Άνεργοι⁽¹⁾ κατά διάρκεια ανεργίας, τριμηνιαία στοιχεία, 2021 και 2022 (Q1)

Χιλιάδες					
Διάρκεια ανεργίας	2021 Q1	2021 Q2	2021 Q3	2021 Q4	2022 Q1
Σύνολο ανέργων	745,4	732,5	615,4	617,4	647,2
Τώρα θα αρχίσουν να αναζητούν εργασία ⁽²⁾	21,4	19,3	24,4	36,3	16,7
1 - 2 μήνες	44,3	35,1	53,1	58,6	42,7
3 - 5 μήνες	135,8	59,4	38,9	61,1	112,7
6 - 11 μήνες	104,1	165,5	83,6	55,3	87,4
12 μήνες και άνω (μακροχρόνια άνεργοι)	435,0	447,2	408,7	399,2	380,1
Δεν απάντησαν «Νέοι» άνεργοι	4,9	6,0	6,7	6,9	7,6
Ποσοστό (%) μακροχρόνια ανέργων	58,4	61,0	66,4	64,7	58,7
Ποσοστό (%) «νέων» ανέργων	19,8	19,1	21,1	20,4	20,0

(1) Αφορά σε άτομα 15 - 74 ετών.

(2) Από το έτος 2021, αυτή η κατηγορία καταργείται.

Άνεργοι κατά διάρκεια ανεργίας (σε χιλιάδες)

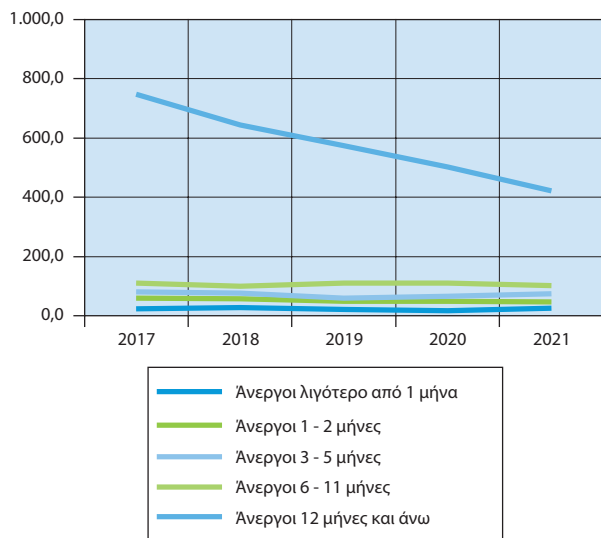

Ποσοστιαία (%) κατανομή των ανέργων, κατά επίπεδο εκπαίδευσης

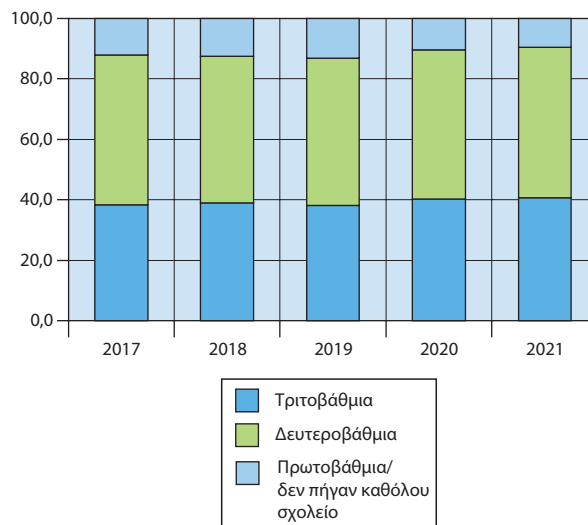

8. Άνεργοι ⁽¹⁾ κατά ομάδες ηλικιών, φύλο και								
Χιλιάδες								
Επίπεδο εκπαίδευσης	Έτη	Σύνολο		έως 19 ετών		20 - 24 ετών		
		Άρρενες	Θήλειες	Άρρενες	Θήλειες	Άρρενες	Θήλειες	
Τριτοβάθμια	2017	145,6	248,4	0,1	0,4	12,6	27,0	
	2018	125,6	231,4	0,0	0,4	10,6	22,3	
	2019	109,9	201,9	0,0	0,0	9,1	20,6	
	2020	123,0	180,4	0,0	0,2	10,7	20,7	
	2021	102,8	172,8	0,1	0,2	8,2	17,8	
Δευτεροβάθμια	2017	258,6	248,8	6,7	7,9	30,6	22,2	
	2018	218,5	224,3	6,3	5,2	27,4	18,5	
	2019	200,7	198,6	5,0	3,2	22,9	13,4	
	2020	185,2	187,0	3,8	3,8	21,0	13,8	
	2021	158,1	178,7	6,5	3,2	20,9	16,1	
Πρωτοβάθμια/δεν πήγαν καθόλου σχολείο	2017	68,5	57,0	0,7	1,8	3,0	1,6	
	2018	62,5	52,8	0,6	1,4	2,6	1,6	
	2019	57,9	50,0	0,7	1,0	3,8	2,1	
	2020	41,7	37,7	0,7	0,1	1,5	0,9	
	2021	30,0	35,3	0,8	0,7	0,4	2,0	

(1) Αφορά σε άτομα 15 - 74 ετών.

επίπεδο εκπαίδευσης, 2017 - 2021								
25 - 29 ετών		30 - 44 ετών		45 - 64 ετών		65 ετών και άνω		
Άρρενες	Θήλειες	Άρρενες	Θήλειες	Άρρενες	Θήλειες	Άρρενες	Θήλειες	
32,2	58,3	64,4	117,1	35,3	45,2	1,1	0,3	
30,8	51,2	55,7	109,9	27,4	47,3	1,0	0,4	
28,4	40,6	44,6	96,4	26,7	43,3	1,0	0,6	
33,5	43,3	48,4	81,7	29,0	33,1	1,4	1,3	
30,6	42,5	40,9	78,2	21,6	33,6	1,5	0,5	
30,4	22,1	100,6	104,1	88,7	91,3	1,6	1,3	
26,5	21,2	77,4	94,8	78,5	83,7	2,4	0,9	
26,5	20,6	70,0	81,1	73,0	79,4	3,3	1,0	
26,9	17,2	59,1	74,6	70,9	77,3	3,4	0,3	
24,7	14,7	47,0	66,2	56,1	77,4	2,8	1,2	
3,4	2,3	17,9	15,8	40,5	33,6	3,0	1,9	
2,9	1,9	15,3	14,3	38,3	31,8	2,7	1,7	
4,0	2,3	16,2	16,9	31,1	26,0	1,8	1,6	
1,8	0,5	13,5	11,4	23,1	23,2	1,1	1,6	
1,3	0,3	9,8	8,5	16,2	22,5	1,6	1,3	

9. Εργατικό δυναμικό και ποσοστό (%) ανεργίας, κατά περιφέρεια, 2017 - 2021

Χιλιάδες					
Κατάσταση απασχόλησης κατά περιφέρεια	2017	2018	2019	2020	2021
Σύνολο Χώρας					
Εργατικό δυναμικό	4.779,7	4.743,0	4.729,9	4.630,5	4.605,7
Απασχολούμενοι	3.752,7	3.828,0	3.911,0	3.875,5	3.928,0
Άνεργοι⁽¹⁾	1.027,0	915,0	818,9	755,0	677,7
Ποσοστό (%) ανεργίας	21,5	19,3	17,3	16,3	14,7
Ανατολική Μακεδονία και Θράκη					
Εργατικό δυναμικό	255,6	253,8	256,0	245,9	245,9
Απασχολούμενοι	205,8	213,4	214,6	203,6	200,3
Άνεργοι ⁽¹⁾	49,8	40,4	41,3	42,3	45,6
Ποσοστό (%) ανεργίας	19,5	15,9	16,2	17,2	18,5
Κεντρική Μακεδονία					
Εργατικό δυναμικό	812,0	809,8	799,7	783,2	766,8
Απασχολούμενοι	626,0	642,1	642,7	638,8	643,0
Άνεργοι ⁽¹⁾	186,0	167,8	157,0	144,4	123,8
Ποσοστό (%) ανεργίας	22,9	20,7	19,6	18,4	16,1
Δυτική Μακεδονία					
Εργατικό δυναμικό	119,2	118,2	115,4	108,5	111,7
Απασχολούμενοι	84,5	86,2	87,1	87,1	89,7
Άνεργοι ⁽¹⁾	34,7	31,9	28,3	21,3	22,1
Ποσοστό (%) ανεργίας	29,1	27,0	24,5	19,7	19,7
Ήπειρος					
Εργατικό δυναμικό	139,1	136,4	134,8	132,4	122,3
Απασχολούμενοι	104,6	108,9	112,7	108,8	103,9
Άνεργοι ⁽¹⁾	34,5	27,4	22,1	23,6	18,5
Ποσοστό (%) ανεργίας	24,8	20,1	16,4	17,8	15,1
Θεσσαλία					
Εργατικό δυναμικό	315,9	309,9	310,8	303,0	309,0
Απασχολούμενοι	250,9	253,3	253,2	252,1	257,7
Άνεργοι ⁽¹⁾	65,0	56,7	57,5	50,9	51,3
Ποσοστό (%) ανεργίας	20,6	18,3	18,5	16,8	16,6
Ιόνια Νησιά					
Εργατικό δυναμικό	91,0	93,1	88,0	85,7	83,3
Απασχολούμενοι	73,2	78,3	77,2	72,1	72,3
Άνεργοι ⁽¹⁾	17,9	14,8	10,9	13,6	11,0
Ποσοστό (%) ανεργίας	19,6	15,9	12,3	15,9	13,2

(1) Αφορά σε άτομα 15 - 74 ετών.

9. Εργατικό δυναμικό και ποσοστό (%) ανεργίας, κατά περιφέρεια, 2017 - 2021 (συνέχεια)

Χιλιάδες					
Κατάσταση απασχόλησης κατά περιφέρεια	2017	2018	2019	2020	2021
Δυτική Ελλάδα					
Εργατικό δυναμικό	294,2	287,3	282,9	276,3	279,4
Απασχολούμενοι	216,8	218,2	214,7	216,6	230,7
Άνεργοι ⁽¹⁾	77,3	69,2	68,2	59,7	48,7
Ποσοστό (%) ανεργίας	26,3	24,1	24,1	21,6	17,4
Στερεά Ελλάδα					
Εργατικό δυναμικό	237,4	235,8	234,5	233,9	232,1
Απασχολούμενοι	188,0	191,3	194,2	188,9	192,2
Άνεργοι ⁽¹⁾	49,5	44,6	40,4	45,0	39,8
Ποσοστό (%) ανεργίας	20,8	18,9	17,2	19,3	17,2
Αττική					
Εργατικό δυναμικό	1.742,1	1.720,7	1.736,4	1.712,1	1.708,8
Απασχολούμενοι	1.366,0	1.378,5	1.442,4	1.471,7	1.506,2
Άνεργοι ⁽¹⁾	376,1	342,2	294,0	240,4	202,5
Ποσοστό (%) ανεργίας	21,6	19,9	16,9	14,0	11,9
Πελοπόννησος					
Εργατικό δυναμικό	246,5	243,1	240,2	241,3	242,8
Απασχολούμενοι	205,0	208,2	211,4	213,9	212,0
Άνεργοι ⁽¹⁾	41,5	34,9	28,8	27,4	30,8
Ποσοστό (%) ανεργίας	16,8	14,4	12,0	11,3	12,7
Βόρειο Αιγαίο					
Εργατικό δυναμικό	89,5	91,3	90,8	87,2	83,5
Απασχολούμενοι	69,4	70,9	74,8	72,8	71,9
Άνεργοι ⁽¹⁾	20,1	20,3	16,0	14,4	11,5
Ποσοστό (%) ανεργίας	22,5	22,3	17,6	16,5	13,8
Νότιο Αιγαίο					
Εργατικό δυναμικό	152,1	158,3	154,0	141,2	144,6
Απασχολούμενοι	127,7	131,6	133,0	117,6	117,4
Άνεργοι ⁽¹⁾	24,4	26,7	21,1	23,5	27,1
Ποσοστό (%) ανεργίας	16,0	16,9	13,7	16,7	18,8
Κρήτη					
Εργατικό δυναμικό	285,2	285,4	286,3	279,9	275,6
Απασχολούμενοι	234,8	247,3	253,0	231,5	230,6
Άνεργοι ⁽¹⁾	50,4	38,1	33,4	48,4	44,9
Ποσοστό (%) ανεργίας	17,7	13,4	11,7	17,3	16,3

10. ΕΕ: Ποσοστό (%) ανεργίας⁽¹⁾, 2017 - 2021

Χώρες	2017	2018	2019	2020	2021 ⁽²⁾
ΕΕ 27	8,2	7,3	6,7	7,1	7,0
Ευρωζώνη					
Αυστρία (AT)	5,5	4,9	4,5	5,4	6,2
Βέλγιο (BE)	⁽²⁾ 7,1	6,0	5,4	5,6	6,3
Γαλλία (FR)	9,4	9,0	8,4	8,0	⁽³⁾ 7,9
Γερμανία (DE)	3,8	3,4	3,1	⁽²⁾ 3,9	3,6
Ελλάς (EL)	21,5	19,3	17,3	16,3	14,7
Εσθονία (EE)	5,8	5,4	4,5	7,0	6,2
Ιρλανδία (IE)	⁽²⁾ 6,7	5,8	5,0	5,7	6,2
Ισπανία (ES)	17,2	15,3	14,1	15,5	⁽³⁾ 14,8
Ιταλία (IT)	11,2	10,6	10,0	9,2	9,5
Κύπρος (CY)	11,1	8,4	7,1	7,6	7,5
Λετονία (LV)	8,7	7,4	6,3	8,1	7,6
Λιθουανία (LT)	7,1	6,2	6,3	8,5	7,1
Λουξεμβούργο (LU)	5,5	5,6	5,6	6,8	5,3
Μάλτα (MT)	4,0	3,7	3,6	4,4	3,5
Ολλανδία (NE)	4,9	3,8	3,4	3,8	4,2
Πορτογαλία (PT)	9,0	7,1	6,5	6,9	6,6
Σλοβακία (SK)	8,1	6,5	5,8	6,7	6,8
Σλοβενία (SI)	6,6	5,1	4,5	5,0	4,8
Φινλανδία (FI)	8,6	7,4	6,7	7,8	7,7
Εκτός Ευρωζώνης					
Βουλγαρία (BG)	6,2	5,2	4,2	5,1	5,3
Δανία (DK)	⁽²⁾ 5,8	5,1	5,0	5,6	5,1
Κροατία (HR)	11,2	8,5	6,6	7,5	7,6
Ουγγαρία (HU)	4,2	3,7	3,4	4,3	4,1
Πολωνία (PL)	4,9	3,9	3,3	3,2	3,4
Ρουμανία (RO)	4,9	4,2	3,9	5,0	5,6
Σουηδία (SE)	6,7	⁽²⁾ 6,4	6,8	8,3	8,8
Τσεχία (CZ)	2,9	2,2	2,0	2,6	2,8

Πηγή: Eurostat.

(1) Αφορά σε άτομα 15 - 74 ετών.

(2) Διακοπή χρονοσειράς.

(3) Διαφέρει ο ορισμός.

Ποσοστό (%) ανεργίας στις χώρες της Ευρωζώνης, 2021

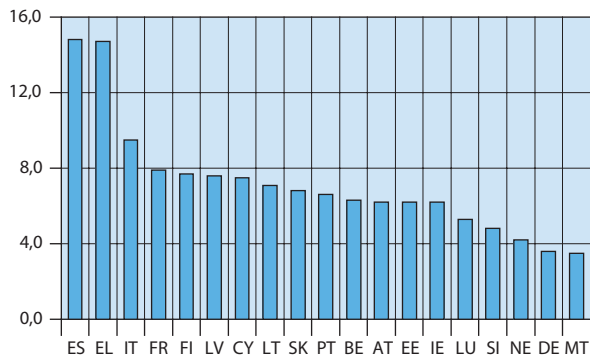

Κατανάλωση νοικοκυριών και
ανέσεις κατοικίας

1. Μέση μηνιαία δαπάνη (αγορές) 2016 - 2017				
Αγαθά και υπηρεσίες	2016		2017	
	Αξία σε ευρώ	%	Αξία σε ευρώ	%
Σύνολο	1.392,03	100,0	1.414,09	100,0
Είδη διατροφής	287,76	20,7	289,04	20,4
Οινοπνευματώδη ποτά και καπνός	54,35	3,9	54,08	3,8
Είδη ένδυσης και υπόδησης	80,71	5,8	81,36	5,8
Στέγαση	192,68	13,8	198,75	14,1
Διαρκή αγαθά	61,31	4,4	61,92	4,4
Υγεία	103,68	7,4	103,33	7,3
Μεταφορές	180,08	12,9	182,31	12,9
Επικοινωνίες	58,37	4,2	59,00	4,2
Αναψυχή και πολιτισμός	64,05	4,6	65,83	4,7
Εκπαίδευση	45,1	3,2	45,95	3,2
Ξενοδοχεία, καφενεία και εστιατόρια	138,46	9,9	148,77	10,5
Λοιπά αγαθά και υπηρεσίες	125,47	9,0	123,76	8,8

Ποσοστιαία (%) κατανομή της μέσης μηνιαίας δαπάνης (αγορές) των νοικοκυριών για αγαθά και υπηρεσίες, 2020

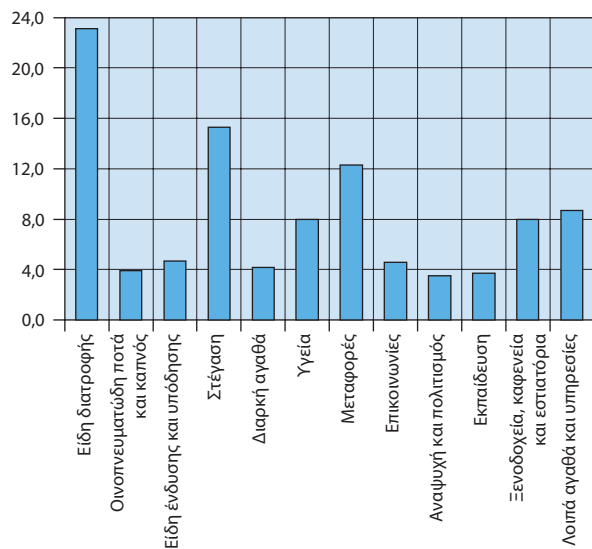

των νοικοκυριών για αγαθά και υπηρεσίες, 2020					
2018		2019		2020	
Αξία σε ευρώ	%	Αξία σε ευρώ	%	Αξία σε ευρώ	%
1.442,35	100,0	1.478,22	100,0	1.331,83	100,0
289,57	20,1	295,56	20,0	307,86	23,1
52,53	3,6	50,09	3,45	52,04	3,9
84,61	5,9	85,83	5,8	62,32	4,7
203,42	14,1	207,55	14,0	204,34	15,3
63,16	4,4	66,17	4,5	55,74	4,2
108,36	7,5	104,61	7,1	105,92	8,0
187,33	13,0	197,42	13,4	164,33	12,3
59,07	4,1	60,79	4,1	61,26	4,6
69,02	4,8	73,18	5,0	46,51	3,5
47,23	3,3	48,46	3,3	49,72	3,7
155,99	10,8	164,49	11,1	106,32	8,0
122,06	8,5	124,06	8,4	115,48	8,7

2. Μέση μηνιαία καταναλωθείσα ποσότητα βασικών αγαθών, 2016 - 2020

	2016	2017	2018	2019	2020
Ρύζι (gr)	1.335	1.336	1.342	1.294	1.316
Ψωμί και είδη αρτοποιίας (gr)	9.288	9.270	8.974	8.976	8.763
Ζυμαρικά (gr)	2.868	2.873	2.837	2.693	2.629
Κρέας (gr)	10.167	10.281	10.438	10.378	10.544
Ψάρια (gr)	2.703	2.702	2.675	2.864	2.966
Γάλα (ml)	11.096	10.853	10.375	10.186	9.794
Αυγά (σε τεμάχια)	16	16	16	16	17
Γιαούρτι (gr)	1.787	1.854	1.883	1.840	1.873
Τυρί (gr)	2.810	2.672	1.564	1.600	2.702
Φρούτα νωπά, συντηρημένα και ξηροί καρποί (gr)	16.369	16.461	16.609	16.411	17.545
Λαχανικά νωπά, συντηρημένα και όσπρια (gr)	25.251	25.529	25.272	25.474	25.719
Ελαιόλαδο (ml)	3.129	2.917	2.814	2.709	2.746
Τσιγάρα (σε τεμάχια)	160	156	149	130	125
Οινοπνευματώδη ποτά (ml)	3.801	3.810	3.739	3.724	4.401

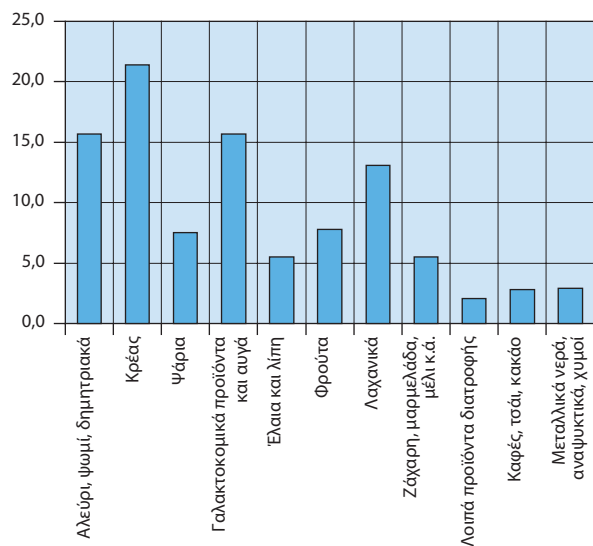
Ποσοστιαία (%) κατανομή της μέσης μηνιαίας δαπάνης (αγορές) των νοικοκυριών για είδη διατροφής, 2020

3. Μέση μηνιαία δαπάνη (αγορές) των νοικοκυριών για αγαθά και υπηρεσίες, κατά κατάσταση φτώχειας του πληθυσμού, 2020

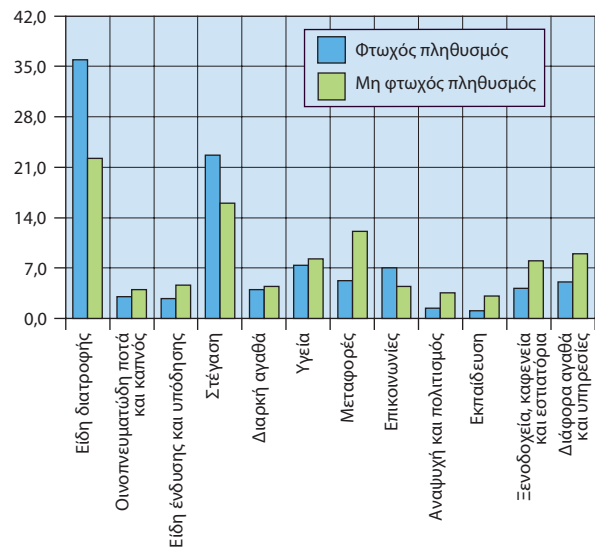
Αγαθά και υπηρεσίες	Φτωχός πληθυσμός		Μη φτωχός πληθυσμός		Φτωχός / Μη φτωχός πληθυσμός %
	Αξία σε ευρώ	%	Αξία σε ευρώ	%	
Σύνολο	304,13	100	877,12	100	34,7
Είδη διατροφής	109,27	35,9	194,74	22,2	56,1
Οινοπνευματώδη ποτά και καπνός	9,12	3,0	35,34	4,0	25,8
Είδη ένδυσης και υπόδησης	8,42	2,8	40,55	4,6	20,8
Στέγαση	68,97	22,7	140,75	16,0	49,0
Διαρκή αγαθά	12,21	4,0	39,26	4,5	31,1
Υγεία	22,58	7,4	72,89	8,3	31,0
Μεταφορές	16,19	5,3	105,93	12,1	15,3
Επικοινωνίες	21,37	7,0	39,19	4,5	54,5
Αναψυχή και πολιτισμός	4,27	1,4	31,97	3,6	13,4
Εκπαίδευση	3,43	1,1	26,96	3,1	12,7
Ξενοδοχεία, καφενεία και εστιατόρια	12,72	4,2	70,59	8,0	18,0
Διάφορα αγαθά και υπηρεσίες	15,58	5,1	78,95	9,0	19,7

Ποσοστιαία (%) κατανομή της μέσης μηνιαίας δαπάνης (αγορές) των νοικοκυριών, κατά κατάσταση φτώχειας, 2020

4. Ποσοστιαία (%) κατανομή των νοικοκυριών ανάλογα με τις ανέσεις που διαθέτουν στην κατοικία τους, 2016 - 2020

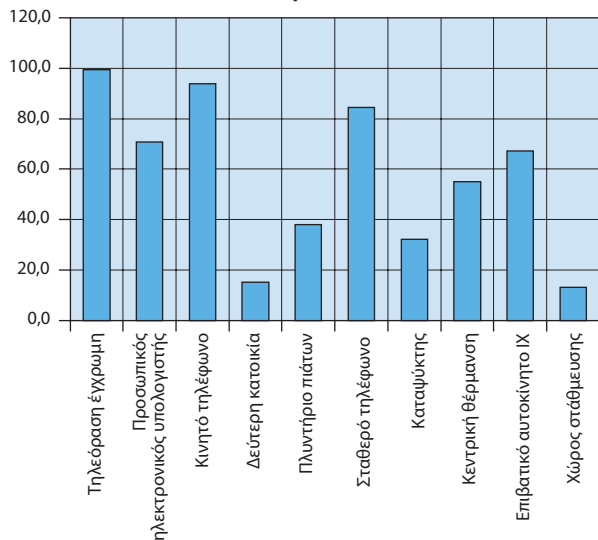
	2016	2017	2018	2019	2020
Τηλεόραση έγχρωμη	99,5	100,0	100,0	99,9	99,4
Προσωπικός ηλεκτρονικός υπολογιστής	66,1	68,1	69,8	70,7	70,7
Κινητό τηλέφωνο	90,9	90,9	92,2	93,1	93,8
Δεύτερη κατοικία	16,0	15,8	14,7	15,0	15,0
Πλυντήριο πιάτων	36,1	36,7	36,9	37,9	38,1
Σταθερό τηλέφωνο	85,5	85,0	84,2	84,1	84,4
Καταψύκτης	29,8	30,6	30,6	32,1	32,2
Κεντρική θέρμανση	41,5	41,3	52,8	51,3	55,0
Επιβατικό αυτοκίνητο ΙΧ	65,6	66,0	66,0	66,2	67,2
Χώρος στάθμευσης	13,0	12,9	13,2	13,2	13,2

Ανέσεις που διαθέτουν στην κατοικία τους τα νοικοκυριά (%), 2020



5. Ποσοστιαία (%) κατανομή των νοικοκυριών, κατά αριθμό δωματίων και εμβαδόν της κατοικίας τους, 2016 - 2020

	2016	2017	2018	2019	2020
Αριθμός δωματίων					
1	3,7	3,7	3,2	3,3	3,1
2	19,8	19,9	18,8	18,6	18,7
3	47,5	47,5	46,7	46,5	46,2
4	21,6	21,5	24,1	24,3	24,1
5	5,5	5,3	5,7	5,6	5,7
6+	1,9	2,1	1,5	1,7	2,1
Εμβαδόν (m²)					
≤ 40	3,7	3,4	3,3	3,5	3,5
41 - 60	16,0	15,7	14,8	14,9	14,5
61 - 100	55,3	54,8	56,5	56,1	57,3
101 +	25,0	26,0	25,4	25,5	24,7

6. Ποσοστιαία (%) κατανομή των νοικοκυριών, κατά κύριο μέσο θέρμανσης, 2016 - 2020

	2016	2017	2018	2019	2020
Καλοριφέρ πετρελαίου	41,5	41,3	40,3	37,1	39,8
Καλοριφέρ φυσικού αερίου	9,2	12,1	12,6	14,2	15,2
Σόμπα πετρελαίου	2,1	2,0	1,7	1,8	1,9
Σόμπα υγραερίου	1,2	1,4	1,0	1,2	1,0
Σόμπα καυσόξυλων	7,8	8,8	8,7	8,1	7,6
Θερμοσυσσωρευτές	1,9	2,0	1,7	1,7	1,4
Ηλεκτρικές συσκευές (σόμπα, αερόθερμο, καλοριφέρ)	13,3	13,1	15,2	13,3	11,3
Συσκευή κλιματισμού (air condition)	9,9	8,8	9,3	11,5	10,8
Ηλεκτρική αντλία θερμότητας					0,4
Γεωθερμική αντλία θερμότητας					0,1
Άλλο είδος	10,4	9,9	8,8	10,7	10,1
Δε θερμαίνεται	0,8	0,5	0,8	0,3	0,4

Ποσοστιαία (%) κατανομή των νοικοκυριών, κατά κύριο μέσο θέρμανσης, 2020

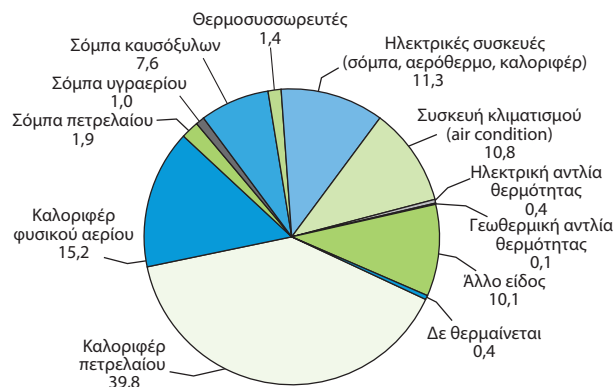

Φτώχεια – Ανισότητα



**1. Κίνδυνος φτώχειας μετά τις κοινωνικές μεταβιβάσεις⁽¹⁾,
κατά φύλο και ομάδες ηλικιών, 2015 - 2020**

%	2015	2016	2017	2018	2019	2020
Κατώφλι κινδύνου φτώχειας (σε ευρώ)	4.512	4.500	4.560	4.718	4.917	5.269
Κατά φύλο						
Σύνολο	21,4	21,2	20,2	18,5	17,9	17,7
Άρρενες	21,5	21,2	20,2	18,5	17,7	17,5
Θήλειες	21,2	21,2	20,2	18,5	18,0	17,8
Κατά ομάδες ηλικιών						
0 - 17	26,6	26,3	24,5	22,7	21,1	20,9
18 - 64	22,5	22,7	21,7	19,8	18,9	18,4
65+	13,7	12,4	12,4	11,6	12,2	13,3

(1) Κίνδυνος φτώχειας μετά τις κοινωνικές μεταβιβάσεις: το ποσοστό των ατόμων που ζουν σε νοικοκυριά, των οποίων το συνολικό ισοδύναμο διαθέσιμο εισόδημα είναι χαμηλότερο του κατωφλίου της φτώχειας, δηλαδή του 60% του εθνικού διάμεσου (του εισοδήματος που βρίσκεται στο μέσο της κατανομής) ισοδύναμου διαθέσιμου εισοδήματος.

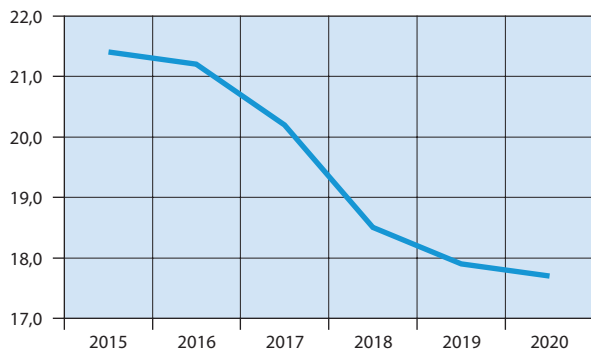
Κίνδυνος φτώχειας (%)

**2. Κίνδυνος φτώχειας μετά τις κοινωνικές μεταβιβάσεις⁽¹⁾,
κατά κατάσταση απασχόλησης, 2016 - 2020**

%	2016	2017	2018	2019	2020
Κατά συνήθη κατάσταση απασχόλησης					
Εργαζόμενοι	14,1	12,9	11,0	10,2	10,1
Μη εργαζόμενοι	23,6	23,3	21,8	22,0	22,1
Άνεργοι	47,1	45,5	43,3	44,9	45,3
Συνταξιούχοι	9,7	9,5	8,7	8,9	10,0
Λοιποί μη οικονομικά ενεργοί	25,4	25,7	24,7	25,2	25,1
Κίνδυνος φτώχειας εργαζομένων					
Σύνολο	14,1	12,8	10,9	10,1	10,1
Άρρενες	15,3	14,9	12,4	11,6	12,1
Θήλειες	12,3	9,8	8,7	8,1	7,2
Χρόνος εργασίας					
Πλήρης απασχόληση	12,2	11,2	9,5	9,1	9,0
Μερική απασχόληση	30,3	27,5	24,6	20,9	21,1

(1) Κίνδυνος φτώχειας μετά τις κοινωνικές μεταβιβάσεις: το ποσοστό των ατόμων που ζουν σε νοικοκυριά, των οποίων το συνολικό ισοδύναμο διαθέσιμο εισόδημα είναι χαμηλότερο του κατωφλίου της φτώχειας, δηλαδή του 60% του εθνικού διάμεσου (του εισοδήματος που βρίσκεται στο μέσο της κατανομής) ισοδύναμου διαθέσιμου εισοδήματος.

**3. Κίνδυνος φτώχειας κατά επίπεδο εκπαίδευσης,
2016 - 2020**

%	2016	2017	2018	2019	2020
Επίπεδο εκπαίδευσης					
Προσχολική, πρωτοβάθμια και πρώτο στάδιο δευτεροβάθμιας εκπαίδευσης	24,5	24,3	22,8	22,7	24,4
Δεύτερο στάδιο δευτεροβάθμιας εκπαίδευσης, μεταδευτεροβάθμια εκπαίδευση	21,7	18,2	18,2	18,0	16,9
Πρώτο και δεύτερο στάδιο τριτοβάθμιας εκπαίδευσης	10,2	9,4	8,6	7,7	7,1

4. Άτομα με υλικές στερήσεις⁽¹⁾, 2015 - 2020

%						
Ομάδες ηλικιών	2015	2016	2017	2018	2019	2020
Σύνολο	39,9	38,5	36,0	33,5	30,2	32,7
0 - 17	44,5	42,3	38,3	39,3	35,7	36,8
18 - 64	41,5	39,6	36,6	34,2	30,7	33,3
65 +	34,9	34,4	32,3	30,8	28,3	28,2

(1) Ο δείκτης «ποσοστό ατόμων με υλικές στερήσεις» εκτιμά το επίπεδο διαβίωσης, μετρώντας το ποσοστό του πληθυσμού που δεν μπορεί να ανταποκριθεί οικονομικά ή στερείται λόγω οικονομικής αδυναμίας τουλάχιστον 3 από έναν κατάλογο 9 αγαθών και υπηρεσιών:

- πληρωμή πάγιων λογαριασμών, όπως ενοίκιο ή δόση δανείου, πάγιοι λογαριασμοί (ηλεκτρικού ρεύματος, νερού, αερίου κ.λπ.), δόσεις πιστωτικών καρτών ή δόσεις δανείου για οικοσκευή, διακοπές κ.λπ. ή αγορές με δόσεις κύριας κατοικίας,
- διακοπές για μία εβδομάδα,
- διατροφή που να περιλαμβάνει κάθε δεύτερη ημέρα κοτόπουλο, κρέας, ψάρι ή λαχανικά ίσης θρεπτικής αξίας,
- έκτακτες αλλά αναγκαίες δαπάνες,
- τηλέφωνο (περιλαμβάνεται και το κινητό τηλέφωνο),
- έγχρωμη τηλεόραση,
- πλυντήριο ρούχων,
- ΙΧ επιβατικό αυτοκίνητο,
- ικανοποιητική θέρμανση.

5. Νοικοκυριά που αντιμετωπίζουν δυσμενείς συνθήκες στην κατοικία τους, 2016 - 2020

%					
	2016	2017	2018	2019	2020

Νοικοκυριά που διαβιούν σε κατοικίες που αντιμετωπίζουν:

Θόρυβο	20,0	20,2	19,8	19,7	20,1
Διαρροή στη στέγη, υγρασία σε τοίχους, πατώματα, θεμέλια ή σάπιες κάσες στα παράθυρα ή σάπια πατώματα	14,7	13,6	13,3	12,5	12,5
Σκοτεινά δωμάτια	6,3	5,6	5,7	5,3	5,7
Έλλειψη λουτρού και μπάνιου	0,5	0,5	0,6	0,4	0,2
Έλλειψη εσωτερικής τουαλέτας	0,4	0,3	0,3	0,3	0,3

6. ΕΕ: Πληθυσμός σε κίνδυνο φτώχειας ή κοινωνικό αποκλεισμό, 2017 - 2021

%					
	2017	2018	2019	2020	2021
ΕΕ 27	22,4	21,7	21,1	⁽¹⁾ 21,5	...
Ευρωζώνη					
Αυστρία (AT)	17,1	16,8	16,5	16,7	17,3
Βέλγιο (BE)	22,0	20,5	⁽¹⁾ 20,0	20,3	19,3
Γαλλία (FR)	17,9	18,0	18,9	⁽¹⁾ 18,9	...
Γερμανία (DE)	18,8	18,5	17,3	⁽¹⁾ 20,4	...
Ελλάς (EL)	32,2	30,3	29,0	27,4	...
Εσθονία (EE)	23,3	23,6	23,7	22,8	...
Ιρλανδία (IE)	22,5	20,8	20,6	⁽¹⁾ 20,0	...
Ισπανία (ES)	27,5	27,3	26,2	27,0	...
Ιταλία (IT)	26,0	25,7	24,6	24,9	...
Κύπρος (CY)	21,4	19,1	18,6	17,6	...
Λετονία (LV)	28,5	28,5	26,7	25,1	...
Λιθουανία (LT)	29,8	28,5	25,5	24,5	...
Λουξεμβούργο (LU)	19,3	20,1	20,1	⁽¹⁾ 19,9	...
Μάλτα (MT)	19,4	19,2	20,8	19,9	...
Ολλανδία (NE)	16,6	16,5	16,5	16,0	...
Πορτογαλία (PT)	23,4	21,6	21,1	20,0	...
Σλοβακία (SK)	15,8	15,2	14,9	13,8	...
Σλοβενία (SI)	16,6	15,4	13,7	14,3	...
Φινλανδία (FI)	16,0	16,6	15,4	15,9	...
Εκτός Ευρωζώνης					
Βουλγαρία (BG)	38,0	33,2	33,2	33,6	31,7
Δανία (DK)	17,8	17,5	17,3	⁽¹⁾ 16,8	17,3
Κροατία (HR)	23,7	22,1	20,8	20,5	...
Ουγγαρία (HU)	25,9	20,6	20,0	19,4	...
Πολωνία (PL)	18,7	18,2	17,9	17,0	...
Ρουμανία (RO)	42,6	38,9	36,3	35,8	...
Σουηδία (SE)	17,2	17,7	18,4	17,7	17,2
Τσεχία (CZ)	12,1	11,8	12,1	11,5	...

Πηγή: Eurostat.

...= Μη διαθέσιμα στοιχεία.

(1) Διακοπή χρονοσειράς.

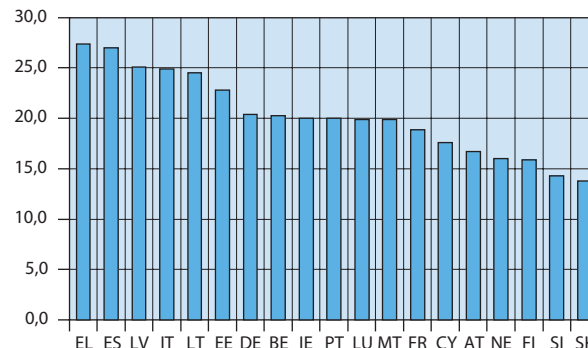
Χώρες Ευρωζώνης: Πληθυσμός σε κίνδυνο φτώχειας ή κοινωνικό αποκλεισμό (%), 2020

Εκπαίδευση

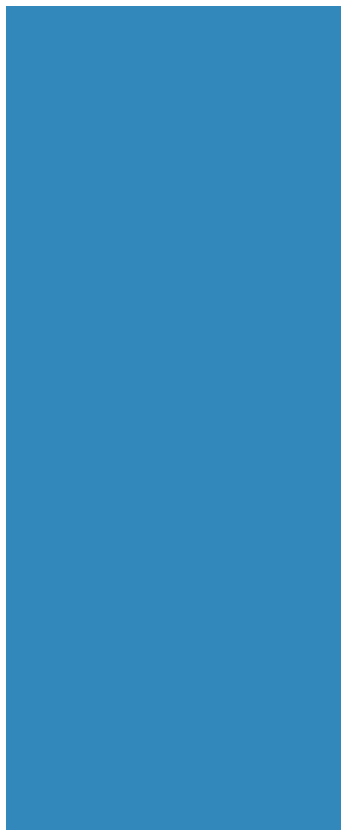

1. Πρωτοβάθμια εκπαίδευση (νηπιαγωγεία): Μαθητές, σχολικές μονάδες και διδακτικό προσωπικό, λήξη σχολικού έτους 2016/17 - 2019/20

	2016/17	2017/18	2018/19	2019/20
Σχολικές μονάδες	5.672	5.644	5.611	5.607
Διδακτικό προσωπικό ⁽¹⁾	14.382	14.726	15.231	16.483
Μαθητές	151.804	151.225	154.744	164.716
Δημόσια				
Σχολικές μονάδες	5.056	5.006	4.962	4.937
Διδακτικό προσωπικό ⁽¹⁾	13.494	13.754	14.233	15.391
Μαθητές	137.470	136.308	138.762	146.302
Μαθητές ανά νηπιαγωγό	10,2	9,9	9,7	9,5
Ιδιωτικά				
Σχολικές μονάδες	616	638	649	670
Διδακτικό προσωπικό	888	972	998	1.092
Μαθητές	14.334	14.917	15.982	18.414
Μαθητές ανά νηπιαγωγό	16,1	15,3	16,0	16,9

(1) Περιλαμβάνονται και οι «απόντες», οι οποίοι αφορούν μόνο στα δημόσια νηπιαγωγεία. «Απόντες» θεωρούνται όσοι ανήκουν οργανικά στο σχολείο, αλλά απουσιάζουν για διάστημα μεγαλύτερο των 20 εργάσιμων ημερών (λόγω ασθένειας, τοκετού, μετεκπαίδευσης κ.λπ.) και έχει ζητηθεί η αντικατάστασή τους, καθώς και οι αποσπασμένοι στο Υπουργείο Παιδείας, Έρευνας και Θρησκευμάτων, σε Διεύθυνση Πρωτοβάθμιας Εκπαίδευσης ή άλλο.

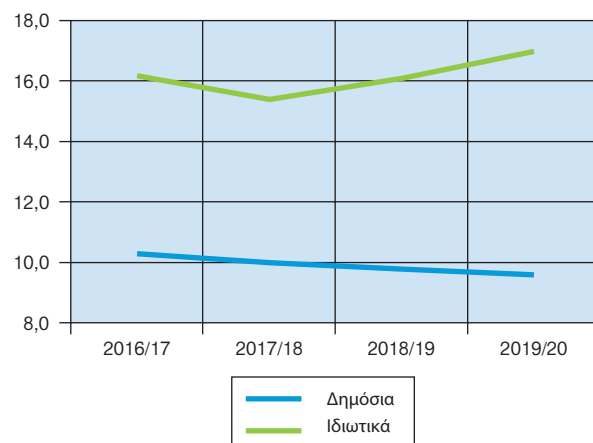
Μαθητές ανά νηπιαγωγό (νηπιαγωγεία)

2. Πρωτοβάθμια εκπαίδευση (δημοτικά): Μαθητές, σχολικές μονάδες και διδακτικό προσωπικό, λήξη σχολικού έτους 2016/17 - 2019/20

	2016/17	2017/18	2018/19	2019/20
Σχολικές μονάδες	4.509	4.486	4.452	4.429
Διδακτικό προσωπικό ⁽¹⁾	67.808	68.980	72.561	73.722
Μαθητές	645.250	639.037	631.700	621.298
Δημόσια				
Σχολικές μονάδες ⁽²⁾	4.346	4.324	4.293	4.272
Διδακτικό προσωπικό ⁽¹⁾	64.463	65.427	68.974	70.035
Μαθητές	609.414	601.601	593.673	582.271
Μαθητές ανά δάσκαλο	9,5	9,2	8,6	8,3
Ιδιωτικά				
Σχολικές μονάδες	163	162	159	157
Διδακτικό προσωπικό	3.345	3.553	3.587	3.687
Μαθητές	35,836	37,436	38,027	39,027
Μαθητές ανά δάσκαλο	10,7	10,5	10,6	10,6

(1) Περιλαμβάνονται οι δάσκαλοι, οι καθηγητές ξένων γλωσσών, μουσικής, φυσικής αγωγής, πληροφορικής κ.λπ. Στα δημόσια σχολεία περιλαμβάνονται και οι «απόντες». «Απόντες» θεωρούνται όσοι ανήκουν οργανικά στο σχολείο, αλλά απουσιάζουν για διάστημα μεγαλύτερο των 20 εργάσιμων ημερών (λόγω ασθένειας, τοκετού, μετεκπαίδευσης κ.λπ.) και έχει ζητηθεί η αντικατάστασή τους, καθώς και οι αποσπασμένοι στο Υπουργείο Παιδείας, Έρευνας και Θρησκευμάτων, σε Διεύθυνση Πρωτοβάθμιας Εκπαίδευσης ή αλλού.

(2) Από το σχολικό έτος 2014/15, τα μειονοτικά σχολεία καταγράφονται στις δημόσιες σχολικές μονάδες.

Μαθητές ανά δάσκαλο (δημοτικά σχολεία)

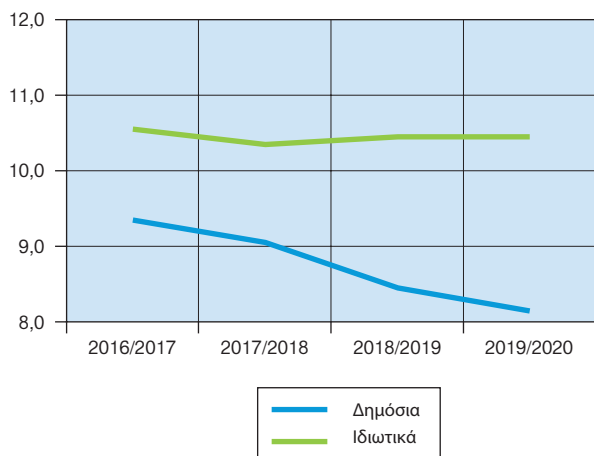

3. Δευτεροβάθμια εκπαίδευση (γυμνάσια): Μαθητές, σχολικές μονάδες και διδακτικό προσωπικό, λήξη σχολικού έτους 2016/17 - 2019/20

	2016/17	2017/18	2018/19	2019/20
Σύνολο				
Σχολικές μονάδες	1.823	1.823	1.824	1.818
Διδακτικό προσωπικό ⁽¹⁾	38.411	38.706	39.470	39.524
Μαθητές	313.130	312.604	317.622	320.822
Δημόσια				
Σχολικές μονάδες ⁽²⁾	1.725	1.724	1.725	1.724
Διδακτικό προσωπικό ⁽¹⁾	36.237	36.415	37.148	37.196
Μαθητές	298.287	297.293	301.524	304.995
Μαθητές ανά καθηγητή	8,2	8,2	8,1	8,2
εκ των οποίων, εσπερινά				
Σχολικές μονάδες	73	73	74	74
Διδακτικό προσωπικό ⁽¹⁾	670	668	692	672
Μαθητές	4.895	4.986	4.961	4.742
Μαθητές ανά καθηγητή	7,3	7,5	7,2	7,1
Ιδιωτικά				
Σχολικές μονάδες	98	99	99	94
Διδακτικό προσωπικό	2.174	2.291	2.322	2.328
Μαθητές	14.843	15.311	16.098	15.827
Μαθητές ανά καθηγητή	6,8	6,7	6,9	6,8

(1) Περιλαμβάνονται και οι «απόντες», οι οποίοι αφορούν μόνο στα δημόσια γυμνάσια. «Απόντες» θεωρούνται όσοι ανήκουν οργανικά στο σχολείο, αλλά απουσιάζουν για διάστημα μεγαλύτερο των 20 εργάσιμων ημερών (λόγω ασθένειας, τοκετού, μετεκπαίδευσης κ.λπ.) και έχει ζητηθεί η αντικατάστασή τους, καθώς και οι αποσπασμένοι στο Υπουργείο Παιδείας, Έρευνας και Θρησκευμάτων, σε Διεύθυνση Δευτεροβάθμιας Εκπαίδευσης ή αλλού. Στα εκκλησιαστικά γυμνάσια και τα ενιαία εκκλησιαστικά λύκεια το διδακτικό προσωπικό είναι κοινό.

(2) Από το σχολικό έτος 2014/15, τα μειονοτικά σχολεία καταγράφονται στις δημόσιες σχολικές μονάδες.

Μαθητές ανά καθηγητή (γυμνάσια)

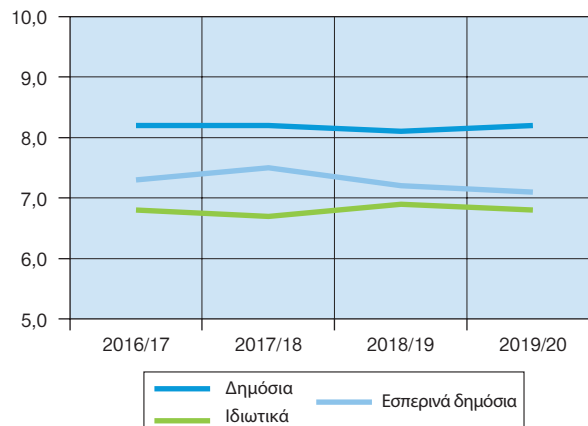

4. Δευτεροβάθμια εκπαίδευση (γενικά λύκεια): Μαθητές, σχολικές μονάδες και διδακτικό προσωπικό, λήξη σχολικού έτους 2016/17 - 2019/20

	2016/17	2017/18	2018/19 ⁽³⁾	2019/20
Σύνολο				
Σχολικές μονάδες	1.348	1.345	1.352	1.347
Διδακτικό προσωπικό ⁽¹⁾	23.822	23.970	23.652	23.914
Μαθητές	244.386	245.811	⁽⁴⁾ 238.968	233.627
Δημόσια				
Σχολικές μονάδες ⁽²⁾	1.255	1.253	1.260	1.261
Διδακτικό προσωπικό ⁽¹⁾	22.013	22.085	21.736	21.616
Μαθητές	230.581	231.610	⁽⁴⁾ 219.539	214.510
Μαθητές ανά καθηγητή	10,5	10,5	10,1	9,9
εκ των οποίων, εσπερινά				
Σχολικές μονάδες	72	73	73	73
Διδακτικό προσωπικό ⁽¹⁾	459	443	417	442
Μαθητές	5.678	5.455	⁽⁴⁾ 4.814	5.077
Μαθητές ανά καθηγητή	12,4	12,3	11,5	11,5
Ιδιωτικά				
Σχολικές μονάδες	92	92	92	86
Διδακτικό προσωπικό	1.809	1.885	⁽⁴⁾ 1.916	1.856
Μαθητές	13.805	14.201	⁽⁴⁾ 14.615	14.040
Μαθητές ανά καθηγητή	7,6	7,5	7,6	7,6

- (1) Περιλαμβάνονται και οι «απόντες», οι οποίοι αφορούν μόνο στα δημόσια λύκεια. «Απόντες» θεωρούνται όσοι ανήκουν οργανικά στο σχολείο, αλλά απουσιάζουν για διάστημα μεγαλύτερο των 20 εργάσιμων ημερών (λόγω ασθένειας, τοκετού, μετεκπαίδευσης κ.λπ.) και έχει ζητηθεί η αντικατάστασή τους, καθώς και οι αποσπασμένοι στο Υπουργείο Παιδείας, Έρευνας και Θρησκευμάτων, σε Διεύθυνση Δευτεροβάθμιας Εκπαίδευσης ή αλλού. Στα εκκλησιαστικά γυμνάσια και τα ενιαία εκκλησιαστικά λύκεια το διδακτικό προσωπικό είναι κοινό.
- (2) Από το σχολικό έτος 2014/15, τα μειονοτικά σχολεία καταγράφονται στις δημόσιες σχολικές μονάδες.
- (3) Από το σχολικό έτος 2017/18, στα ιδιωτικά ημερήσια γενικά λύκεια συμπεριλαμβάνεται 1 ιδιωτικό εσπερινό λύκειο λόγω τήρησης του στατιστικού απορρήτου των στοιχείων του. Ως εκ τούτου δεν είναι δυνατή η σύγκριση με τα προηγούμενα σχολικά έτη.
- (4) Αναθεωρημένα στοιχεία.

Μαθητές ανά καθηγητή (γενικά λύκεια)

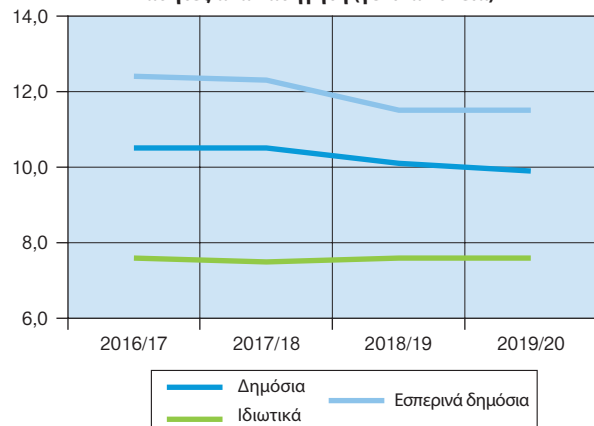

5. Ανώτατη εκπαίδευση (τεχνολογικός τομέας): Διδακτικό προσωπικό, φοιτητές και πτυχιούχοι, λήξη ακαδημαϊκού έτους 2015/16 - 2019/20

	2015/16	2016/17	2017/18	2018/19	2019/20
Διδακτικό προσωπικό ⁽¹⁾	⁽³⁾ 4.750	5.045	5.146	3.869	⁽⁴⁾
Φοιτητές ⁽²⁾	106.266	103.819	106.032	86.473	⁽⁵⁾ 55.123
Πτυχιούχοι	18.632	16.753	14.747	9.855	⁽⁶⁾ 8.283

- (1) Αφορά στο διδακτικό προσωπικό που ανήκει στο τμήμα και διδάσκει σε αυτό.
- (2) Δεν περιλαμβάνονται οι φοιτητές που έχουν τελειώσει τα προβλεπόμενα από τον νόμο έτη σπουδών και οφείλουν μαθήματα και οι οποίοι ήταν: 115.464 για το 2015/16, 120.792 για το 2016/17, 127.445 για το 2017/18 103.346 για το 2018/19 και 101.889 για το 2019/20.
- (3) Η μείωση αφορά, κυρίως, στο προσωπικό με σύμβαση εργασίας ορισμένου χρόνου (Ν. 3986/2011, άρθρο 37, παρ. 3).
- (4) Από το ακαδημαϊκό έτος 2019/2020, το διδακτικό προσωπικό των ΤΕΙ καταγράφεται στα πανεπιστημιακά τμήματα όπου εντάχθηκε.
- (5) Το ακαδημαϊκό έτος 2019/2020, οι φοιτητές που εμφανίζονται στα ΤΕΙ εισήχθησαν το ακαδημαϊκό έτος 2018/19 και παλαιότερα. Οι φοιτητές αυτοί συνεχίζουν τις σπουδές τους με το πρόγραμμα σπουδών των καθηγημένων ΤΕΙ και θα λάβουν πτυχίο τεχνολογικής εκπαίδευσης.
- (6) Για το ακαδημαϊκό έτος 2019/2020, παρουσιάζονται οι φοιτητές που ολοκλήρωσαν τις σπουδές τους με το πρόγραμμα σπουδών των ΤΕΙ και έλαβαν πτυχίο τεχνολογικής εκπαίδευσης.

Φοιτητές: τεχνολογικός τομέας - πανεπιστημιακός τομέας

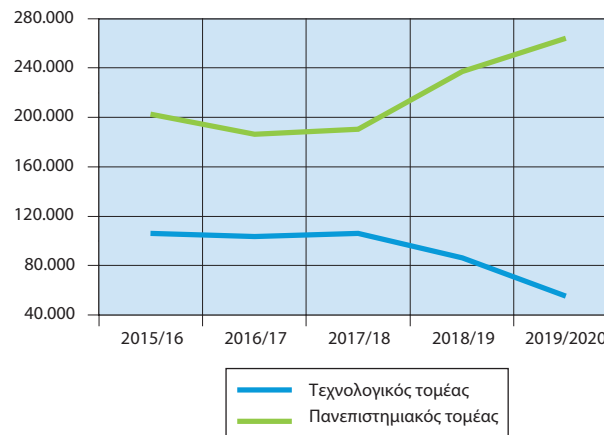

6. Ανώτατη εκπαίδευση (πανεπιστημιακός τομέας): Διδακτικό προσωπικό, φοιτητές και πτυχιούχοι, λήξη ακαδημαϊκού έτους 2015/16 - 2019/20

	2015/16	2016/17	2017/18	2018/19	2019/20
Διδακτικό προσωπικό ⁽¹⁾	13.148	13.923	15.003	15.992	19.063
Φοιτητές ⁽²⁾	202.831	186.208	190.652	⁽⁴⁾ 237.241	264.024
Πτυχιούχοι	34.491	33.380	33.430	38.460	39.146
Μεταπτυχιακοί φοιτητές	52.946	66.295	71.313	78.518	84.077
Λαβόντες μεταπτυχιακό ⁽³⁾	13.276	15.292	18.373	19.106	20.577
Διδακτορικοί φοιτητές	33.452	28.682	29.221	30.671	31.167
Λαβόντες διδακτορικό	2.003	1.877	1.558	1.774	1.597

(1) Αφορά στο διδακτικό προσωπικό που ανήκει στο τμήμα και διδάσκει σε αυτό.

(2) Δεν περιλαμβάνονται οι φοιτητές που έχουν τελειώσει τα προβλεπόμενα από τον νόμο έτη σπουδών και οφείλουν μαθήματα και οι οποίοι ήταν: 193.583 για το 2015/16, 205.561 για το 2016/17, 235.406 για το 2017/18, 252.718 για το 2018/19 και 266.085 για το 2019/20.

(3) MSc, MA, MBA κ.λπ.

(4) Η αύξηση του αριθμού των φοιτητών, το ακαδημαϊκό έτος 2018/19, οφείλεται στην έναρξη λειτουργίας του Πανεπιστημίου Δυτικής Αττικής (N. 4521/18).

Μεταπτυχιακοί φοιτητές - Διδακτορικοί φοιτητές

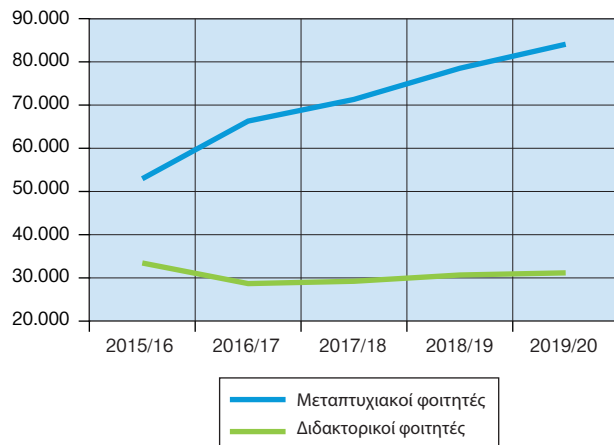

7. ΕΕ: Προσδοκώμενη διάρκεια σπουδών⁽¹⁾, 2016 - 2020

	2016	2017	2018	2019	2020
Ευρωζώνη					
Αυστρία (AT)	17	17	17	17	18
Βέλγιο (BE)	19	19	19	19	⁽²⁾⁽³⁾ 19
Γαλλία (FR)	⁽²⁾ 17	⁽²⁾ 17	*17	* ⁽⁴⁾ 17	*17
Γερμανία (DE)	⁽²⁾ 18	⁽²⁾ 18	⁽²⁾ 18	19	⁽²⁾⁽³⁾ 19
Ελλάς (EL)	19	19	19	20	20
Εσθονία (EE)	⁽²⁾ 18	⁽²⁾ 18	⁽²⁾ 18	⁽²⁾ 18	⁽²⁾ 18
Ιρλανδία (IE)	...	⁽²⁾ 19	⁽²⁾ 20	19	19
Ισπανία (ES)	18	18	18	18	18
Ιταλία (IT)	17	17	17	17	17
Κύπρος (CY)	16	17	17	17	17
Λετονία (LV)	18	18	19	19	18
Λιθουανία (LT)	19	19	19	18	18
Λουξεμβούργο (LU)	15	15	15	15	15
Μάλτα (MT)	16	16	16	16	16
Ολλανδία (NE)	19	19	19	⁽⁴⁾ 19	⁽⁴⁾ 19
Πορτογαλία (PT)	17	17	17	18	18
Σλοβακία (SK)	16	16	16	16	16
Σλοβενία (SI)	⁽²⁾ 18	⁽²⁾ 18	18	18	18
Φινλανδία (FI)	21	21	21	21	21
Εκτός Ευρωζώνης					
Βουλγαρία (BG)	17	16	16	16	16
Δανία (DK)	20	20	20	20	20
Κροατία (HR)	17	17	17	17	17
Ουγγαρία (HU)	17	17	17	17	17
Πολωνία (PL)	⁽²⁾ 18	⁽²⁾ 18	⁽⁴⁾ 18	⁽⁴⁾ 18	⁽²⁾⁽⁴⁾ 18
Ρουμανία (RO)
Σουηδία (SE)	20	21	21	21	21
Τσεχία (CZ)	⁽³⁾ 17	17	17

Πηγή: Eurostat.

* = Προσωρινά στοιχεία.

... = Μη διαθέσιμα στοιχεία.

(1) Η προσδοκώμενη διάρκεια σπουδών αντιστοιχεί στα προσδοκώμενα έτη εκπαίδευσης κατά τη διάρκεια της ζωής ενός ατόμου και υπολογίζεται αθροίζοντας τα ποσοστά εγγραφών για κάθε έτος ηλικίας από την ηλικία των 5 ετών και άνω. Προκειμένου να γίνει πιο κατανοητή η έννοια του δείκτη, ας πάρουμε ένα παράδειγμα: η προσδοκώμενη διάρκεια σπουδών για την ηλικία των 10 ετών θα ήταν 1 έτος, αν εγγράφονταν στο σχολείο όλα τα παιδιά ηλικίας 10 ετών (κατά το έτος της συλλογής των στοιχείων). Αν εγγράφονταν μόνο το 50%, η προσδοκώμενη διάρκεια σπουδών για την ηλικία των 10 ετών θα ήταν 6 μήνες.

(2) Διαφέρει ο ορισμός.

(3) Διακοπή χρονοσειράς.

(4) Εκτιμήσεις.

8. ΕΕ: Συνολικές δαπάνες της Γενικής Κυβέρνησης για την εκπαίδευση ως ποσοστό (%) του ΑΕΠ, 2016 - 2020

	2016	2017	2018	2019	2020
ΕΕ 27	4,7	4,7	4,7	4,7	*5,0
Ευρωζώνη					
Αυστρία (AT)	4,9	4,8	4,8	4,8	5,1
Βέλγιο (BE)	6,2	6,2	6,2	6,1	6,6
Γαλλία (FR)	5,4	5,4	5,3	*5,2	*5,5
Γερμανία (DE)	4,2	4,2	*4,3	*4,3	*4,7
Ελλάς (EL)	4,0	3,9	4,1	4,0	4,5
Εσθονία (EE)	5,7	5,7	6,2	6,1	6,6
Ιρλανδία (IE)	3,5	3,3	3,2	3,1	3,1
Ισπανία (ES)	4,1	4,0	4,0	4,0	*4,6
Ιταλία (IT)	3,9	3,9	3,9	3,9	4,3
Κύπρος (CY)	5,5	5,3	5,0	5,2	5,9
Λετονία (LV)	5,5	5,8	5,8	5,7	5,9
Λιθουανία (LT)	4,8	4,5	4,5	4,6	5,2
Λουξεμβούργο (LU)	4,3	4,4	4,6	4,8	5,0
Μάλτα (MT)	5,1	4,6	5,0	5,1	5,9
Ολλανδία (NE)	5,3	5,1	5,1	5,0	5,3
Πορτογαλία (PT)	4,8	4,6	4,4	4,5	*5,0
Σλοβακία (SK)	3,9	3,9	3,9	4,3	4,6
Σλοβενία (SI)	5,5	5,4	5,4	5,5	5,8
Φινλανδία (FI)	6,0	5,6	5,5	5,6	5,9
Εκτός Ευρωζώνης					
Βουλγαρία (BG)	3,4	3,5	3,5	3,8	4,0
Δανία (DK)	6,8	6,4	6,4	6,3	6,4
Κροατία (HR)	4,7	4,7	4,7	4,7	5,4
Ουγγαρία (HU)	5,0	5,1	5,0	4,7	4,7
Πολωνία (PL)	5,0	4,9	5,0	5,0	5,2
Ρουμανία (RO)	3,3	2,8	3,2	3,6	3,7
Σουηδία (SE)	6,6	6,7	6,9	6,9	7,2
Τσεχία (CZ)	3,9	4,1	4,6	4,9	5,1

Πηγή: Eurostat.

* = Προσωρινά στοιχεία.

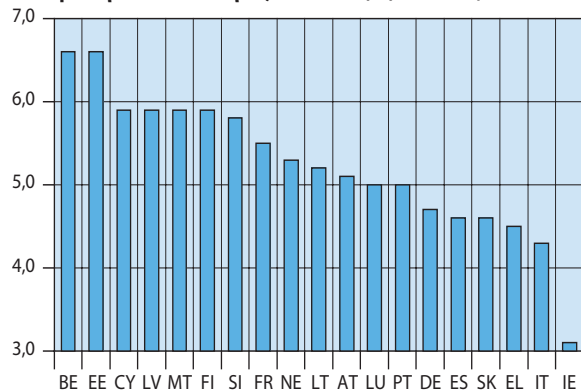
Χώρες Ευρωζώνης: Συνολικές δαπάνες της Γενικής Κυβέρνησης για την εκπαίδευση ως ποσοστό (%) του ΑΕΠ, 2020

Υγεία

1. Ποσοστιαία (%) κατανομή του πληθυσμού, κατά την κατάσταση της υγείας του, 2016 - 2020

	2016	2017	2018	2019	2020
Γενική κατάσταση υγείας					
Πολύ καλή	45,0	45,2	46,3	46,7	46,5
Καλή	29,0	29,0	30,1	32,7	32,0
Μέτρια	15,6	15,5	14,4	14,1	14,7
Κακή	7,5	8,0	7,1	5,0	5,0
Πολύ κακή	2,8	2,3	2,0	1,6	1,7
Χρόνια προβλήματα υγείας	24,0	23,7	23,4	23,7	23,7
Περιορισμός των συνήθων δραστηριοτήτων λόγω υγείας					
Πολύ μεγάλος	11,2	10,2	10,2	9,5	9,8
Μεγάλος	13,5	14,1	13,6	13,6	13,6

2. Θεραπευτήρια, κλίνες, κέντρα υγείας και φαρμακεία ανά 100.000 κατοίκους, 2015 - 2019

	2015	2016	2017	2018	2019
Θεραπευτήρια	2,6	2,6	2,6	2,5	2,5
Νοσηλευτικές μονάδες των ΝΠΔΔ	1,1	1,1	1,2	1,1	1,2
Ιδιωτικές κλινικές και ΝΠΙΔ	1,5	1,5	1,4	1,4	1,4
Κλίνες ⁽¹⁾	426,0	420,1	420,9	419,7	418,5
Κέντρα υγείας	1,9	1,9	1,9	1,9	1,9
Φαρμακεία	96,3	96,4	96,9	95,1	96,3

(1) Από το έτος 2010, δεν συνηπολογίζονται οι εξωνοσοκομειακές κλίνες των ψυχιατρικών νοσοκομείων.

3. Ιατροί ανά 1.000 κατοίκους, κατά ομάδες ειδικοτήτων, 2016 - 2020

	2016	2017	2018	2019	2020
Σύνολο	6,1	6,1	6,1	6,2	6,4
Γενική Ιατρική	0,4	0,4	0,4	0,4	0,4
Παιδιατρική	0,3	0,3	0,3	0,4	0,4
Μαιευτική - Γυναικολογία	0,3	0,3	0,3	0,3	0,3
Ψυχιατρική	0,2	0,2	0,2	0,2	0,2
Νοσοκομειακές ειδικότητες	2,2	2,2	2,2	2,2	2,3
Χειρουργική	1,2	1,2	1,2	1,2	1,2
Λοιπές ειδικότητες	1,6	1,5	1,5	1,5	1,7
Οδοντίατροι	1,2	1,2	1,2	1,3	1,3

4. Ποσοστιαία (%) κατανομή των δαπανών κοινωνικής προστασίας του συστήματος ESSPROS⁽¹⁾, 2015 - 2019

Λειτουργίες	2015	2016	2017	2018	2019
Ασθένεια	19,1	20,2	20,2	19,4	19,7
Αναπηρία	4,3	4,3	4,2	4,1	4,4
Γήρας	57,7	56,4	54,8	54,5	54,5
Χηρεία	10,8	10,6	10,0	9,6	9,5
Οικογένεια	4,1	4,0	5,7	6,6	6,2
Ανεργία	3,6	3,7	3,7	3,7	4,0
Κοινωνικός αποκλεισμός	0,5	0,8	1,5	2,0	1,7

(1) ESSPROS: Ευρωπαϊκό Σύστημα Ολοκληρωμένων Στατιστικών Κοινωνικής Προστασίας. Σύστημα καταγραφής εσόδων και δαπανών κοινωνικής προστασίας, στις οποίες περιλαμβάνονται όλες οι παροχές που δίνονται από υπηρεσίες και κυβερνητικούς ή μη κυβερνητικούς οργανισμούς προς φυσικά πρόσωπα και κοινωνικές ομάδες.

5. Συνολική χρηματοδότηση δαπανών υγείας, 2016 - 2020

Εκατομμύρια ευρώ

	2016	2017	2018	2019	2020
Συνολική χρηματοδότηση δαπανών υγείας (HF) (1) έως (5)	14.742,6	14.391,4	14.580,5	15.031,3	15.719,6
Γενική Κυβέρνηση (εκτός Οργανισμών Κοινωνικής Ασφάλισης - ΟΚΑ) (HF.1.1) (1)	4.519,0	3.985,0	3.916,0	4.108,6	4.428,3
ΟΚΑ (HF.1.2) (2)	4.531,0	4.730,0	4.718,0	5.137,6	5.291,5
Συνολική δημόσια χρηματοδότηση δαπανών υγείας (1) + (2)	9.050,0	8.715,0	8.634,0	9.246,2	9.719,8
Συνολική ιδιωτική χρηματοδότηση δαπανών υγείας (3) + (4)	5.625,4	5.614,6	5.890,8	5.729,2	5.934,6
Ιδιωτική ασφάλιση (HF.2.1) (3)	567,5	578,3	630,2	672,3	678,2
Ιδιωτικές πληρωμές (HF.3.1) (4)	5.057,9	5.036,3	5.260,6	5.056,9	5.256,4
Λοιπές δαπάνες (HF.2.2, HF.2.3, HF.4, HF.0) (5)	67,2	61,8	55,7	55,9	65,2

Συνολική χρηματοδότηση δαπανών υγείας (εκατ. ευρώ)

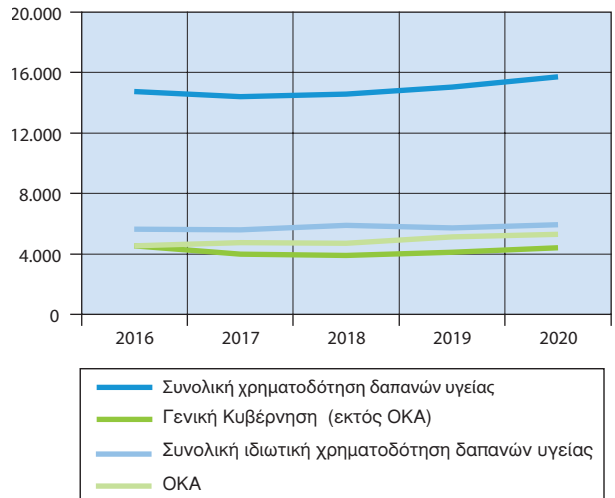

6. Συνολική χρηματοδότηση δαπανών υγείας και ποσοστιαία συμμετοχή των φορέων, 2016 - 2020

Εκατομμύρια ευρώ

	2016	2017	2018	2019	2020
Συνολική χρηματοδότηση δαπανών υγείας (HF) (1) έως (5)	14.742,6	14.391,4	14.580,5	15.031,3	15.719,6
Γενική Κυβέρνηση (εκτός Οργανισμών Κοινωνικής Ασφάλισης - ΟΚΑ) (HF.1.1) (1)	4.519,0	3.985,0	3.916,0	4.108,6	4.428,3
(% της συνολικής)	30,7	27,7	26,9	27,3	28,2
ΟΚΑ (HF.1.2) (2)	4.531,0	4.730,0	4.718,0	5.137,6	5.291,5
(% της συνολικής)	30,7	32,9	32,4	34,2	33,7
Συνολική δημόσια χρηματοδότηση δαπανών υγείας (1) + (2)	9.050,0	8.715,0	8.634,0	9.246,2	9.719,8
(% της συνολικής)	61,4	60,6	59,2	61,5	61,8
Συνολική ιδιωτική χρηματοδότηση δαπανών υγείας (3) + (4)	5.625,4	5.614,6	5.890,8	5.729,2	5.934,6
(% της συνολικής)	38,2	39,0	40,4	38,1	37,8
Ιδιωτική ασφάλιση (HF.2.1) (3)	567,5	578,3	630,2	672,3	678,2
(% της συνολικής)	3,8	4,0	4,3	4,5	4,3
Ιδιωτικές πληρωμές (HF.3.1) (4)	5.057,9	5.036,3	5.260,6	5.056,9	5.256,4
(% της συνολικής)	34,3	35,0	36,1	33,6	33,4
Λοιπές δαπάνες (HF.2.2 έως HF.0) (5)	67,2	61,8	55,7	55,9	65,2
(% της συνολικής)	0,5	0,4	0,4	0,4	0,4

Δικαιοσύνη

Ποσοστιαία (%) συμμετοχή των φορέων στη χρηματοδότηση δαπανών υγείας

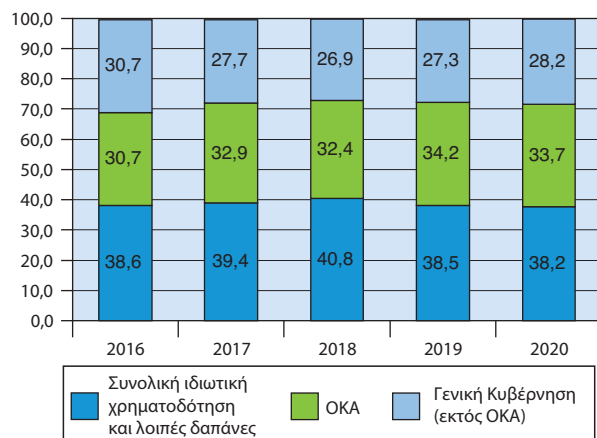

1. Διαπραχθέντα αδικήματα⁽¹⁾, δράστες αδικημάτων και αναλογία ανά 100.000 κατοίκους⁽²⁾, 2015 - 2019

	2015	2016	2017	2018	2019
Σύνολο αδικημάτων	197.074	205.216	221.225	210.272	220.403
<i>Αναλογία ανά 100.000 κατοίκους</i>	<i>1.815</i>	<i>1.903</i>	<i>2.054</i>	<i>1.958</i>	<i>2.055</i>
Κακουργήματα	11.611	12.438	11.993	12.258	10.928
<i>Αναλογία ανά 100.000 κατοίκους</i>	<i>107</i>	<i>115</i>	<i>111</i>	<i>114</i>	<i>102</i>
Πλημμελήματα	185.463	192.778	209.232	198.014	209.475
<i>Αναλογία ανά 100.000 κατοίκους</i>	<i>1.708</i>	<i>1.788</i>	<i>1.943</i>	<i>1.844</i>	<i>1.953</i>
Σύνολο δραστών⁽³⁾	111.020	122.727	125.012	130.493	131.278
<i>Δράστες ανά 100.000 κατοίκους</i>	<i>1.022</i>	<i>1.138</i>	<i>1.161</i>	<i>1.215</i>	<i>1.224</i>

Πηγή: Ελληνική Αστυνομία (ΕΛΑΣ).

Η Εγκληματολογική Στατιστική αναφέρεται στα αδικήματα που διαπράχθηκαν κατά τη διάρκεια του έτους, σε βαθμό κακουργήματος ή πλημμελήματος (αυτεπάγγελτα ή κατ'έγκληση διωκόμενα), για τα οποία οι Περιφερειακές Υπηρεσίες της Ελληνικής Αστυνομίας είτε επιλήφθηκαν προανάκρισης είτε υπέβαλαν τις σχετικές μηνύσεις ή εγκλήσεις στους δράστες (αυτουργούς ή συμμετοχούς) αυτών. Σε περιπτώσεις συρροής αδικημάτων, αναφέρονται όλα τα αδικήματα, ενώ σε περιπτώσεις συναυτουργών, συνεργών κ.λπ., αναφέρονται όλοι οι συμμετέχοντες.

- (1) Στα διαπραχθέντα αδικήματα περιλαμβάνονται κακουργήματα και πλημμελήματα, τελεσμένα και απόπειρες.
- (2) Υπολογίζεται η αναλογία επί του εκτιμώμενου πληθυσμού, κατά την 30ή Ιουνίου του αντίστοιχου έτους.
- (3) Στο σύνολο των δραστών περιλαμβάνονται οι δράστες που ήταν γνωστοί κατά τον μήνα βεβαίωσης του αδικήματος και δράστες άγνωστοι τον μήνα βεβαίωσης, που αποκαλύφθηκαν στη διάρκεια του ίδιου έτους, αυτουργοί και συμμετοχοί, συλληφθέντες και μη.

2. Ποσοστιαία (%) κατανομή των αδικημάτων (κακουργημάτων - πλημμελημάτων)⁽¹⁾, κατά Γενικές Αστυνομικές Διευθύνσεις, 2015 - 2019

Γενικές Αστυνομικές Διευθύνσεις	2015	2016	2017	2018	2019
Σύνολο αδικημάτων	197.074	205.216	221.225	210.272	220.403
Ανατολικής Μακεδονίας και Θράκης	2,6	2,7	2,8	2,5	2,4
Κεντρικής Μακεδονίας	4,1	4,2	3,9	4,1	3,7
Θεσσαλονίκης	13,0	13,8	14,1	14,6	16,2
Δυτικής Μακεδονίας	0,9	1,0	0,8	0,8	0,8
Ηπείρου	1,6	1,7	1,7	1,8	1,5
Θεσσαλίας	2,7	2,7	2,6	2,5	2,3
Ιόνιων Νησιών	1,8	1,8	1,9	1,9	1,8
Δυτικής Ελλάδας	6,8	6,6	6,6	5,8	5,4
Στερεάς Ελλάδας	3,6	3,5	3,4	3,4	3,1
Αττικής	50,0	49,2	49,1	49,6	50,8
Πελοποννήσου	5,1	4,8	4,5	4,2	3,8
Βόρειου Αιγαίου	0,7	1,0	1,2	1,4	1,3
Νότιου Αιγαίου	2,6	2,5	2,8	2,9	2,7
Κρήτης	4,6	4,4	4,5	4,1	3,8
Λοιπές Υπηρεσίες	0,0	0,0	0,0	0,3	0,3

Πηγή: Ελληνική Αστυνομία (ΕΛΑΣ).

Η Εγκληματολογική Στατιστική αναφέρεται στα αδικήματα που διαπράχθηκαν κατά τη διάρκεια του έτους, σε βαθμό κακουργήματος ή πλημμελήματος (αυτεπάγγελτα ή κατ'έγκληση διωκόμενα), για τα οποία οι Περιφερειακές Υπηρεσίες της Ελληνικής Αστυνομίας είτε επιλήφθηκαν προανάκρισης είτε υπέβαλαν τις σχετικές μηνύσεις ή εγκλήσεις στους δράστες (αυτουργούς ή συμμετόχους) αυτών. Σε περιπτώσεις συρροής αδικημάτων, αναφέρονται όλα τα αδικήματα, ενώ σε περιπτώσεις συναυτουργιών, συνεργιών κ.λπ., αναφέρονται όλοι οι συμμετέχοντες.

(1) Στα διαπραχθέντα αδικήματα περιλαμβάνονται κακουργήματα και πλημμελήματα, τελεσμένα και απόπειρες.

3. Διαπραχθέντα αδικήματα⁽¹⁾ και θεωρούμενοι ως δράστες αυτών, κατά εθνικότητα και φύλο, 2015 - 2019

	2015	2016	2017	2018	2019
Διαπραχθέντα αδικήματα	197.074	205.216	221.225	210.272	220.403
Κακουργήματα	11.611	12.438	11.993	12.258	10.928
% επί συνόλου διαπραχθέντων αδικημάτων	5,9	6,1	5,4	5,8	5,0
Πλημμελήματα	185.463	192.778	209.232	198.014	209.475
% επί συνόλου διαπραχθέντων αδικημάτων	94,1	93,9	94,6	94,2	95,0
Δράστες⁽²⁾ για κακουργήματα - πλημμελήματα, γνωστοί κατά τη διάρκεια του έτους (αυτουργοί και συμμετέχοντες)	111.020	122.727	125.012	130.493	131.278
Κατά εθνικότητα					
Αλλοδαποί	26.752	28.764	31.544	36.170	37.492
% επί συνόλου γνωστών δραστών	24,1	23,4	25,2	27,7	28,6
Ημεδαποί	84.268	93.963	93.468	94.323	93.786
% επί συνόλου γνωστών δραστών	75,9	76,6	74,8	72,3	71,4

3. Διαπραχθέντα αδικήματα⁽¹⁾ και θεωρούμενοι ως δράστες αυτών, κατά εθνικότητα και φύλο, 2015 - 2019 (συνέχεια)

	2015	2016	2017	2018	2019
Κατά φύλο					
Άρρενες	81.930	101.751	104.231	108.613	110.328
Θήλειες	29.090	20.976	20.781	21.880	20.950
% θηλέων επί συνόλου δραστών	26,2	17,1	16,6	16,8	16,0
Κατά ομάδες ηλικιών					
7 - 12	272	554	368	359	370
13 - 17	4.321	5.616	5.847	6.038	6.462
18 - 20	6.873	7.493	8.688	9.037	9.460
21 - 24	10.810	11.614	11.336	13.068	13.615
25 - 29	14.226	14.928	14.581	15.813	15.946
30 - 34	15.151	16.631	15.289	15.980	15.557
35 - 44	26.672	29.723	30.647	31.093	30.816
45 - 59	22.738	25.071	26.915	27.293	26.975
60 +	9.957	11.097	11.341	11.812	12.077
Άγνωστη	0	0	0	0	0
% ανηλικών ⁽³⁾ επί συνόλου δραστών	4,1	5,0	5,0	4,9	5,2
Συλληφθέντες ή μη					
Συλληφθέντες	69.762	72.848	74.382	77.366	75.262
% επί συνόλου γνωστών δραστών	62,8	59,4	59,5	59,3	57,3
Άρρενες	52.916	61.322	63.985	66.649	65.829
Θήλειες	16.846	11.526	10.397	10.717	9.433
% θηλέων επί συνόλου συλληφθέντων	24,1	15,8	14,0	13,9	12,5
Μη συλληφθέντες	41.258	49.879	50.630	53.127	56.016
% επί συνόλου γνωστών δραστών	37,2	40,6	40,5	40,7	42,7
Άρρενες	29.014	40.429	40.246	41.964	44.499
Θήλειες	12.244	9.450	10.384	11.163	11.517
% θηλέων επί συνόλου μη συλληφθέντων	29,7	18,9	20,5	21,0	20,6

Πηγή: Ελληνική Αστυνομία (ΕΛΑΣ).

Η Εγκληματολογική Στατιστική αναφέρεται στα αδικήματα που διαπράχθηκαν κατά τη διάρκεια του έτους, σε βαθμό κακουργήματος ή πλημμελήματος (αυτεπάγγελτα ή κατ'έγκληση διωκόμενα), για τα οποία οι Περιφερειακές Υπηρεσίες της Ελληνικής Αστυνομίας είτε επιλήφθηκαν προανάκρισης είτε υπέβαλαν τις σχετικές μηνύσεις ή εγκλήσεις στους δράστες (αυτουργούς ή συμμετόχους) αυτών. Σε περιπτώσεις συρροής αδικημάτων, αναφέρονται όλα τα αδικήματα, ενώ σε περιπτώσεις συναυτουργιών, συνεργιών κ.λπ., αναφέρονται όλοι οι συμμετέχοντες.

(1) Στα διαπραχθέντα αδικήματα περιλαμβάνονται κακουργήματα και πλημμελήματα, τελεσμένα και απόπειρες.

(2) Στο σύνολο των δραστών περιλαμβάνονται οι δράστες που ήταν γνωστοί κατά τον μήνα βεβαίωσης του αδικήματος και δράστες άγνωστοι τον μήνα βεβαίωσης που αποκαλύφθηκαν στη διάρκεια του ίδιου έτους, αυτουργοί και συμμετέχοντες, συλληφθέντες και μη.

(3) Ανήλικοι: 7-17 ετών.

**4. ΕΕ: Ανθρωποκτονίες εκ προθέσεως
ανά 100.000 κατοίκους⁽¹⁾, 2015 - 2019**

Χώρες	2015	2016	2017	2018	2019
Ευρωζώνη					
Αυστρία (AT)	0,51	0,62	0,80	0,97	0,87
Βέλγιο (BE)
Γαλλία (FR)	1,55	1,33	1,22	1,16	1,28
Γερμανία (DE)	0,84	1,17	0,99	0,95	0,75
Ελλάς (EL)	0,86	0,78	0,80	0,92	0,73
Εσθονία (EE)	3,42	2,51	2,20	2,12	1,96
Ιρλανδία (IE)	0,64	0,72	0,82	0,81	0,69
Ισπανία (ES)	0,65	0,63	0,66	0,62	0,71
Ιταλία (IT)	0,77	0,67	0,62	0,59	0,52
Κύπρος (CY)	1,77	1,53	0,82	1,74	1,71
Λετονία (LV)	3,37	3,50	4,51	4,34	3,49
Λιθουανία (LT)	5,89	5,30	4,53	4,56	3,40
Λουξεμβούργο (LU)	0,89	0,87	0,34	0,50	0,65
Μάλτα (MT)	0,93	1,11	1,96	1,47	1,01
Ολλανδία (NE)	0,62	0,55	0,77	0,58	0,63
Πορτογαλία (PT)
Σλοβακία (SK)	0,89	1,11	1,47	1,14	1,39
Σλοβενία (SI)	0,97	0,48	0,92	0,48	0,48
Φινλανδία (FI)	1,50	1,35	1,22	1,56	1,59
Εκτός Ευρωζώνης					
Βουλγαρία (BG)	1,75	1,10	1,45	1,30	1,14
Δανία (DK)	1,10	0,98	1,24	1,00	1,14
Κροατία (HR)	0,88	1,05	1,11	0,58	0,81
Ουγγαρία (HU)	2,24	0,93	1,63	0,88	0,65
Πολωνία (PL)	0,78	0,68	0,76	0,73	0,67
Ρουμανία (RO)	1,30	1,28	1,26
Σουηδία (SE)	1,15	1,08	1,13	1,07	1,09
Τσεχία (CZ)	0,84	0,62	0,62	...	0,91

Πηγή: Eurostat.

... = Μη διαθέσιμα στοιχεία.

(1) Αφορά σε ανθρωποκτονίες εκ προθέσεως που έχουν καταγραφεί από τις αστυνομικές αρχές.

Πολιτισμός – Τουρισμός

1. Μουσεία και αρχαιολογικοί χώροι, 2017 - 2021

	2017	2018	2019	2020 ⁽¹⁾	2021
Μουσεία	172	173	178	178	178
Επισκέπτες (χιλιάδες)	5.191,8	5.702,2	5.894,5	1.100,9	2.047,5
Αρχαιολογικοί χώροι	154	154	146	155	155
Επισκέπτες (χιλιάδες)	11.332,8	12.901,1	13.337,0	2.671,9	5.309,5

(1) Κατά την περίοδο 14/05/2020 - 16/06/2020 και 01/11/2020 - 31/12/2020 τα μουσεία και οι αρχαιολογικοί χώροι παρέμειναν κλειστά λόγω των μέτρων για την αντιμετώπιση της πανδημίας της νόσου του κορωνοϊού (COVID-19).

2. Αίθουσες έργων τέχνης, 2016 - 2020

	2016	2017	2018	2019	2020
Αριθμός ατομικών εκθέσεων	387	386	522	391	135
Αριθμός έργων τέχνης	16.117	17.283	19.729	14.761	6.545
Αριθμός ομαδικών εκθέσεων	335	345	300	268	151
Αριθμός καλλιτεχνών	9.243	8.282	7.884	7.951	3.727
Αριθμός έργων τέχνης	18.982	21.246	19.770	22.479	9.151

3. Κρατικά - δημοτικά θέατρα και ορχήστρες, 2017 - 2020

	2017	2018	2019	2020
Αριθμός έργων	3.376	3.045	2.795	1.150
Αριθμός παραστάσεων	7.257	7.337	7.018	3.820
Αριθμός θεατών (χιλιάδες)	2.594,3	2.664,7	2.529,7	1.146,3

4. Διανυκτερεύσεις Ελλήνων και αλλοδαπών στα καταλύματα ξενοδοχειακού τύπου και κάμπινγκ, 2020

Περιφέρεια	2019	2020			Μεταβολή% συνόλου διανυκτερεύσεων 2020/2019
		Σύνολο	Αναλογία %	Πληρότητα κλινών %	
Σύνολο	109.207	30.376	100,0	29,6	-72,2
Ανατολική Μακεδονία και Θράκη	2.152	792	2,6	19,3	-63,2
Κεντρική Μακεδονία	10.809	2.773	9,1	22,8	-74,3
Δυτική Μακεδονία	313	140	0,5	12,8	-55,2
Θεσσαλία	2.662	934	3,1	20,6	-64,9
Ήπειρος	1.559	639	2,1	20,6	-59,0
Ιόνια Νησιά	12.790	3.332	11,0	41,5	-73,9
Δυτική Ελλάδα	1.999	728	2,4	22,7	-63,6
Στερεά Ελλάδα	2.164	800	2,6	18,4	-63,0
Πελοπόννησος	3.937	1.458	4,8	21,8	-63,0
Αττική	10.261	2.970	9,8	22,8	-71,1
Βόρειο Αιγαίο	2.006	499	1,6	20,1	-75,1
Νότιο Αιγαίο	30.593	8.230	27,1	40,1	-73,1
Κρήτη	27.963	7.083	23,3	36,3	-74,7

Ποσοστιαία (%) κατανομή διανυκτερεύσεων Ελλήνων και αλλοδαπών στα καταλύματα ξενοδοχειακού τύπου και κάμπινγκ, 2020

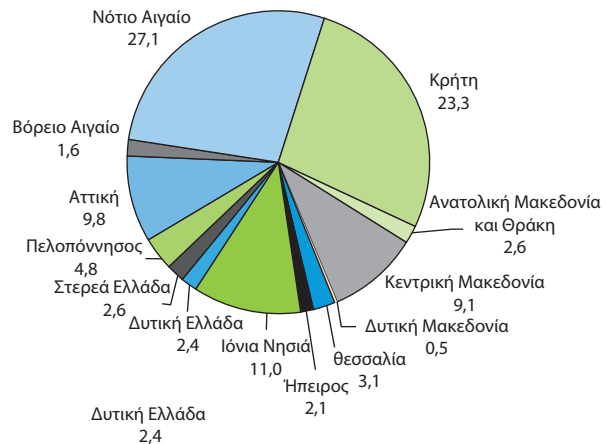

5. Διανυκτερεύσεις στο σύνολο των ξενοδοχειακών καταλυμάτων (πλην κάμπινγκ) και δυναμικότητα ξενοδοχειακών καταλυμάτων, 2016 - 2020

Χιλιάδες	2016 - 2020				
	2016	2017	2018	2019	2020
Διανυκτερεύσεις	79.885	87.628	89.904	89.904	30.376
Έλληνες	13.944	14.154	13.41	13.41	8.556
Αλλοδαποί	65.941	73.474	76.494	76.494	21.821
Ξενοδοχειακά καταλύματα: ⁽¹⁾					
Μονάδες	9.730	9.783	9.873	9.873	10.052
Δωμάτια	407.146	414.127	425.973	425.973	438.294
Κλίνες	788.553	806.045	835.773	835.773	869.250

(1) Πηγή: Ξενοδοχειακό Επιμελητήριο Ελλάδος.

6. Αριθμός ημεδαπών που πραγματοποιούν προσωπικά ταξίδια με 4 ή περισσότερες διανυκτερεύσεις, 2016 - 2020

Χιλιάδες	2016	2017	2018	2019	2020
Σύνολο	2.668,3	3.030,3	3.310,9	3.197,5	2.659,6
Άρρενες	1.254,0	1.421,0	1.577,8	1.517,7	1.262,7
Θήλειες	1.414,2	1.609,3	1.733,1	1.679,9	1.396,9
Ομάδες ηλικιών:					
15 - 24	322,8	374,4	433,1	413,4	388,2
25 - 44	1.015,0	1.102,7	1.128,7	1.098,0	885,1
45 - 64	906,5	1.048,4	1.159,3	1.182,6	973,5
65 +	423,9	504,7	589,8	503,5	412,8

Πηγή: Ετήσια Έρευνα Διακοπών σε νοικοκυριά ημεδαπών (κατοίκων της Ελλάδος).

Αριθμός ημεδαπών που πραγματοποιούν προσωπικά ταξίδια με 4 ή περισσότερες διανυκτερεύσεις (χιλιάδες)

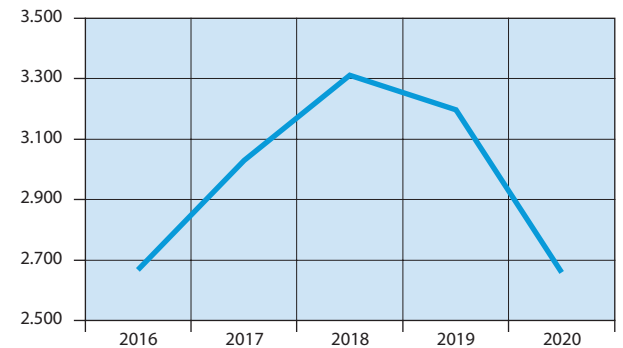

7. ΕΕ: Αριθμός ημεδαπών⁽¹⁾ που πραγματοποιούν προσωπικά ταξίδια με 4 ή περισσότερες διανυκτερεύσεις, 2016 - 2020

Χιλιάδες

Χώρες	2016	2017	2018	2019	2020
Ευρωζώνη					
Αυστρία (AT)	4.418	4.419	4.505	4.557	2.862
Βέλγιο (BE)	5.124	⁽²⁾ 4.893	5.130	5.301	3.178
Γαλλία (FR)	32.822	30.076	30.948	30.770	30.065
Γερμανία (DE)	45.667	43.914	47.232	45.450	30.985
Ελλάς (EL)	2.668	3.030	3.311	3.198	2.660
Εσθονία (EE)	485	483	614	496	226
Ιρλανδία (IE)	2.113	2.142	2.245	2.266	1.319
Ισπανία (ES)	19.664	19.487	20.737	21.691	19.617
Ιταλία (IT)	18.387	18.902	20.457	20.622	11.945
Κύπρος (CY)	⁽³⁾ 377	⁽³⁾ 378	⁽³⁾ 406	⁽³⁾ 437	⁽³⁾ 244
Λετονία (LV)	528	515	580	480	267
Λιθουανία (LT)	664	668	643	656	256
Λουξεμβούργο (LU)	364	372	225	230	312
Μάλτα (MT)	166	199	223	231	82
Ολλανδία (NE)	10.435	10.620	10.684	10.800	7.539
Πορτογαλία (PT)	2.639	2.671	2.840	3.145	2.253
Σλοβακία (SK)	2.200	2.238	2.435	2.529	929
Σλοβενία (SI)	941	977	1.049	962	721
Φινλανδία (FI)	3.074	3.092	3.150	2.915	2.109
Εκτός Ευρωζώνης					
Βουλγαρία (BG)	1.250	1.589	1.499	1.627	1.109
Δανία (DK)	3.544	⁽³⁾ 2.934	⁽³⁾ 2.373	1.983	1.141
Κροατία (HR)	1.120	1.235	1.285	1.363	962
Ουγγαρία (HU)	3.145	3.071	3.221	3.229	1.639
Πολωνία (PL)	12.513	12.867	13.255	13.560	8.614
Ρουμανία (RO)	1.593	1.676	1.797	2.034	1.149
Σουηδία (SE)	4.016	⁽²⁾ 4.945	5.067	...	3.737
Τσεχία (CZ)	5.462	5.618	5.390	5.496	4.115

Πηγή: Eurostat.

... = Μη διαθέσιμα στοιχεία.

(1) Τα στοιχεία αναφέρονται σε άτομα ηλικίας 15 ετών και άνω.

(2) Διακοπή χρονοσειράς.

(3) Εκτιμήσεις.

**Τεχνολογίες επικοινωνιών
και πληροφορικής**

1. Ποσοστό (%) του πληθυσμού που χρησιμοποιεί ηλεκτρονικό υπολογιστή και έχει πρόσβαση στο διαδίκτυο, 2017 - 2021⁽¹⁾

	2017	2018	2019	2020	2021
Πληθυσμός 16 - 74 ετών που χρησιμοποιεί ηλεκτρονικό υπολογιστή	68,4
Πληθυσμός 16 - 74 ετών που έχει πρόσβαση στο διαδίκτυο	69,9	72,2	75,7	78,1	78,5

... = Μη διαθέσιμα στοιχεία.

(1) Τα στοιχεία αναφέρονται στο Α' τρίμηνο των αντίστοιχων ετών.

Ποσοστό (%) του πληθυσμού που έχει πρόσβαση στο διαδίκτυο

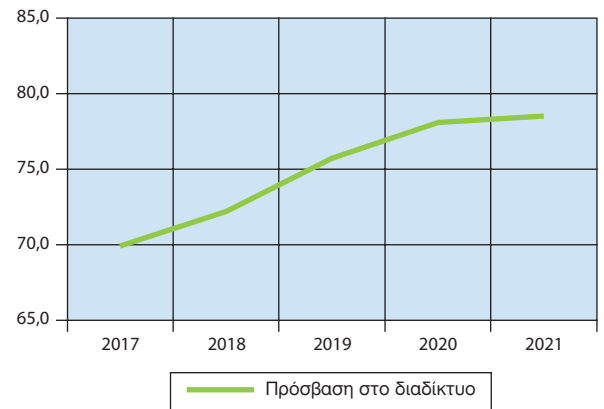

2. Ποσοστό (%) νοικοκυριών με πρόσβαση στο διαδίκτυο από την κατοικία, κατά είδος σύνδεσης, 2017 - 2021

	2017	2018	2019	2020	2021
Νοικοκυριά με πρόσβαση στο διαδίκτυο από την κατοικία	71,0	76,5	78,5	80,4	85,1
Σύνδεση περιορισμένης συχνότητας ⁽¹⁾	1,3	1,9	1,4	1,0	0,1
Ευρυζωνική σύνδεση ⁽²⁾	99,6	99,6	99,4	99,5	99,9

(1) Αφορά σε σύνδεση περιορισμένης συχνότητας (με modem μέσω απλής τηλεφωνικής γραμμής ή σύνδεσης ISDN κ.λπ.) ή μέσω κινητής τηλεφωνίας, συχνότητας μικρότερης από 3G (2G+GPRS), με χρήση κάρτας SIM ή USB ή με χρήση κινητού τηλεφώνου και «έξυπνου» κινητού τηλεφώνου ως μόντεμ.

(2) Αφορά σε ευρυζωνική σύνδεση (DSL, ADSL, VDSL, καλωδιακή, οπτικών ινών, δορυφορική, δημόσια WiFi) ή μέσω δικτύου κινητής τηλεφωνίας τουλάχιστον 3G π.χ. UMTS, με χρήση κάρτας SIM ή USB ή με χρήση κινητού τηλεφώνου και «έξυπνου» κινητού τηλεφώνου ως μόντεμ.

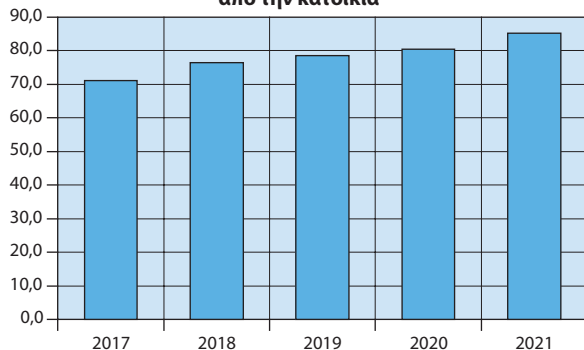
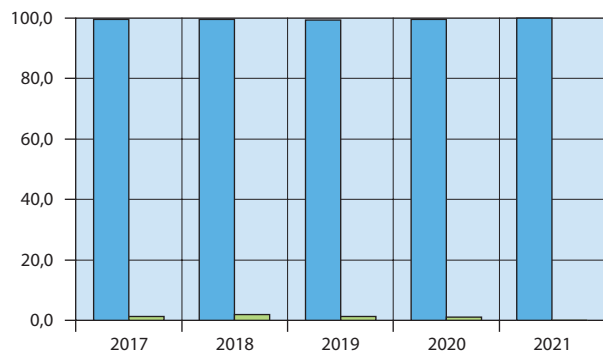
Ποσοστό (%) νοικοκυριών με πρόσβαση στο διαδίκτυο από την κατοικία

Ποσοστό (%) νοικοκυριών με πρόσβαση στο διαδίκτυο από την κατοικία, κατά είδος σύνδεσης

■ Ευρυζωνική (DSL, UMTS, καλωδιακή κ.λπ.)
 ■ Με modem (μέσω τηλεφωνικής γραμμής) ή ISDN

3. Ποσοστό (%) του πληθυσμού που χρησιμοποιεί το διαδίκτυο, κατά λόγο χρήσης, 2017 - 2021⁽¹⁾

	2017	2018	2019	2020	2021
Επικοινωνία					
Αποστολή και λήψη e-mails	75,2	75,3	77,9	74,2	81,5
Πραγματοποίηση τηλεφωνημάτων ή και βιντεοκλήσεων μέσω διαδικτύου	47,9	61,1	66,8	72,3	83,2
Συμμετοχή σε ιστοσελίδες κοινωνικής δικτύωσης	71,5	73,4	74,9	76,0	79,1
Αναζήτηση πληροφοριών και online υπηρεσιών					
Αναζήτηση πληροφοριών για προϊόντα και υπηρεσίες	82,1	89,4	88,3	88,9	89,1
Ανάγνωση και μεταφόρτωση (download) εφημερίδων και περιοδικών	87,1	...	87,7	88,5	90,4
Χρήση υπηρεσιών για ταξίδια και καταλύματα	40,2
Αναζήτηση πληροφοριών ή και χρήση υπηρεσιών υγείας	67,6	65,2	65,9	66,6	74,6
Εκπαίδευση /επιμόρφωση					
Χρήση υπηρεσιών που σχετίζονται με την κατάρτιση ή την εκπαίδευση /μουσική
Παιχνίδια / μουσική	...	74,7	...	75,9	...
Άλλες online υπηρεσίες					
Τραπεζικές συναλλαγές	35,9	37,8	40,3	46,8	54,0
Ηλεκτρονική διακυβέρνηση					
Λήψη πληροφοριών από ιστοσελίδες δημόσιων υπηρεσιών	⁽²⁾ 64,2	⁽³⁾ 64,5	⁽⁴⁾ 64,6	⁽⁵⁾ 66,2	⁽⁶⁾ 66,1
Προμήθεια αιτήσεων, βεβαιώσεων, πιστοποιητικών κ.λπ.	⁽²⁾ 39,7	⁽³⁾ 39,7	⁽⁴⁾ 39,9	⁽⁵⁾ 40,3	⁽⁶⁾ 55,4
Αποστολή συμπληρωμένων εντύπων (π.χ. φορολογικής δήλωσης)	⁽²⁾ 34,5	⁽³⁾ 33,3	⁽⁴⁾ 36,5	⁽⁵⁾ 34,1	⁽⁶⁾ 46,3

... = Μη διαθέσιμα στοιχεία.

(1) Τα στοιχεία αναφέρονται στο Α' τρίμηνο των αντίστοιχων ετών.

(2) Τα στοιχεία αναφέρονται στη χρονική περίοδο Απριλίου 2016 - Μαρτίου 2017.

(3) Τα στοιχεία αναφέρονται στη χρονική περίοδο Απριλίου 2017 - Μαρτίου 2018.

(4) Τα στοιχεία αναφέρονται στη χρονική περίοδο Απριλίου 2018 - Μαρτίου 2019.

(5) Τα στοιχεία αναφέρονται στη χρονική περίοδο Απριλίου 2019 - Μαρτίου 2020.

(6) Τα στοιχεία αναφέρονται στη χρονική περίοδο Απριλίου 2020 - Μαρτίου 2021.

4. Ποσοστό (%) του πληθυσμού που χρησιμοποίησε οποτεδήποτε το διαδίκτυο και πραγματοποίησε ηλεκτρονικές αγορές, 2017 - 2021⁽¹⁾

	2017	2018	2019	2020	2021
Πληθυσμός 16 - 74 ετών που χρησιμοποίησε οποτεδήποτε το διαδίκτυο και πραγματοποίησε ηλεκτρονικές αγορές	36,4	40,2	41,5	47,8	58,3

(1) Τα στοιχεία αναφέρονται στο Α' τρίμηνο των αντίστοιχων ετών.

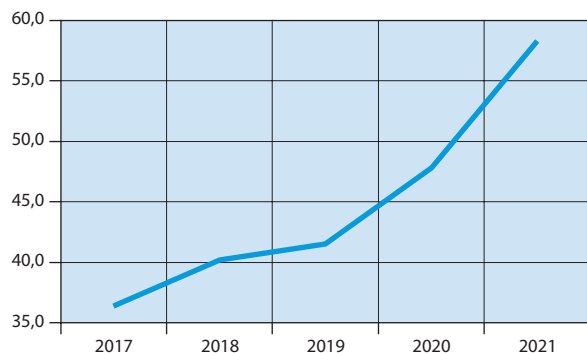
Ποσοστό (%) του πληθυσμού που χρησιμοποίησε οποτεδήποτε το διαδίκτυο και πραγματοποίησε ηλεκτρονικές αγορές

5. ΕΕ: Ποσοστό (%) νοικοκυριών με πρόσβαση στο διαδίκτυο από την κατοικία, 2017 - 2021

	2017	2018	2019	2020	2021
ΕΕ 27	86	88	90	⁽²⁾ 91	92
Ευρωζώνη					
Αυστρία (AT)	89	89	90	90	95
Βέλγιο (BE)	86	87	90	91	92
Γαλλία (FR)	86	89	90	...	93
Γερμανία (DE)	93	94	95	96	92
Ελλάς (EL)	71	76	79	80	85
Εσθονία (EE)	88	90	90	90	92
Ιρλανδία (IE)	88	89	91	92	97
Ισπανία (ES)	83	86	91	95	96
Ιταλία (IT)	81	84	85
Κύπρος (CY)	79	86	90	93	93
Λετονία (LV)	79	82	85	90	91
Λιθουανία (LT)	75	78	82	82	87
Λουξεμβούργο (LU)	97	⁽¹⁾ 93	95	94	99
Μάλτα (MT)	85	84	86	90	91
Ολλανδία (NE)	98	98	98	97	99
Πορτογαλία (PT)	77	79	81	84	87
Σλοβακία (SK)	81	81	82	86	90
Σλοβενία (SI)	82	87	89	90	93
Φινλανδία (FI)	94	94	94	96	97
Εκτός Ευρωζώνης					
Βουλγαρία (BG)	67	72	75	79	84
Δανία (DK)	97	93	95	95	96
Κροατία (HR)	76	82	81	85	86
Ουγγαρία (HU)	82	83	86	88	91
Πολωνία (PL)	82	84	87	90	92
Ρουμανία (RO)	76	81	84	86	89
Σουηδία (SE)	95	93	96	94	93
Τσεχία (CZ)	83	86	87	88	89

Πηγή: Eurostat.

... = Μη διαθέσιμα στοιχεία.

(1) Διακοπή χρονοσειράς.

(2) Εκτιμήσεις.

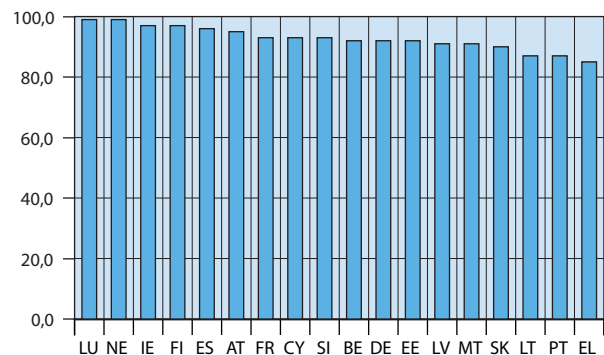
Χώρες Ευρωζώνης: Ποσοστό (%) νοικοκυριών με πρόσβαση στο διαδίκτυο από την κατοικία, 2021



www.statistics.gr