

ΕΘΝΙΚΗ ΣΤΑΤΙΣΤΙΚΗ ΥΠΗΡΕΣΙΑ ΤΗΣ ΕΛΛΑΔΟΣ  
NATIONAL STATISTICAL SERVICE OF GREECE

428/007

**ΣΥΝΟΠΤΙΚΗ  
ΣΤΑΤΙΣΤΙΚΗ  
ΕΠΕΤΗΡΙΔΑ  
ΤΗΣ ΕΛΛΑΔΟΣ  
1999**



**CONCISE  
STATISTICAL YEARBOOK OF GREECE  
1999**



**ΑΘΗΝΑ — 2000 — ATHENS**





428/02

**ΣΥΝΟΠΤΙΚΗ  
ΣΤΑΤΙΣΤΙΚΗ  
ΕΠΕΤΗΡΙΔΑ  
ΤΗΣ ΕΛΛΑΔΟΣ  
1999**



**CONCISE  
STATISTICAL YEARBOOK OF GREECE  
1999**



ΕΛΛΗΝΙΚΗ ΣΤΑΤΙΣΤΙΚΗ ΕΠΙΤΡΟΠΗ  
ΕΛΛΗΝΙΚΟ ΣΤΑΤΙΣΤΙΚΟ ΚΕΝΤΡΟ

ΕΛΛΗΝΙΚΗ  
ΣΤΑΤΙΣΤΙΚΗ  
ΕΠΙΤΡΟΠΗ  
ΤΟ ΕΛΛΑΔΟΣ  
1999



CONCISE  
ANNUAL YEARBOOK OF GREECE  
1999



## ΠΡΟΛΟΓΟΣ

Η Συνοπτική Στατιστική Επετηρίδα της Ελλάδος περιλαμβάνει μια σύντομη επισκόπηση των βασικών οικονομικών και κοινωνικών μεγεθών της Χώρας. Η παρούσα έκδοση περιλαμβάνει στατιστικά δεδομένα μέχρι και το έτος 1999.

Αναλυτικότερα στοιχεία των διαφόρων μεγεθών δημοσιεύονται στην ετήσια έκδοση «Στατιστική Επετηρίδα της Ελλάδος», καθώς και στα ειδικά δημοσιεύματα της Εθνικής Στατιστικής Υπηρεσίας της Ελλάδος (ΕΣΥΕ).

Με την ευκαιρία της έκδοσης της Συνοπτικής Στατιστικής Επετηρίδας της Ελλάδος 1999, η ΕΣΥΕ εκφράζει τις ευχαριστίες της σε όλους εκείνους, οι οποίοι με την πρόθυμη συμπαράσταση και την ειλικρινή συνεργασία τους συμβάλλουν στην προσπάθεια για παροχή έγκυρης και έγκαιρης στατιστικής πληροφόρησης.

Αθήνα, 2000



Κωνσταντίνα Γκολφινόπουλου  
Γενική Διευθύντρια  
της Εθνικής Στατιστικής  
Υπηρεσίας της Ελλάδος

## ΠΡΟΛΟΓΟΣ

Η Επιτροπή Στρατιωτικής Εκπαίδευσης της Ελλάδος  
αναλαμβάνει με ευθύνη της Ελληνικής Δημοκρατίας  
την έκδοση του παρόντος βιβλίου, το οποίο αποτελεί  
το πρώτο βήμα στην προσπάθεια της για την  
επίτευξη των σκοπών της.

Ανατίθεται επομένως στην Επιτροπή Στρατιωτικής  
Εκπαίδευσης της Ελλάδος, καθώς και στο Γενικό  
Επιτελείο της Εθνικής Στρατιωτικής Σχολής, η  
επιμέλεια της έκδοσης του παρόντος βιβλίου.

Με την ευκαιρία της έκδοσης του παρόντος  
βιβλίου, η Επιτροπή Στρατιωτικής Εκπαίδευσης της  
Ελλάδος (Ε.Σ.Ε.) εκφράζει τις θερμές ευχαριστίες  
προς τον Γενικό Επιτελείο της Εθνικής Στρατιωτικής  
Σχολής, το οποίο με την αμέριστη συνεργασία και την  
πρόθυμη συνδρομή του συνέβαλε στην έκδοση  
του παρόντος βιβλίου και στην επιτυχή ολοκλήρωσή  
του.

Υπάρχουν της Ελλάδος  
της Εθνικής Στρατιωτικής  
Επιτροπής Στρατιωτικής  
Εκπαίδευσης



## **PREFACE**

*The «Concise Statistical Yearbook of Greece» presents a short review of the Country's basic economic and social magnitudes. The data presented herein extend to the year 1999 included.*

*For more analytical data on the several magnitudes, the reader is referred to the annual issue «Statistical Yearbook of Greece» and to the special issues published by the National Statistical Service of Greece (NSSG).*

*The NSSG wishes to render its warm thanks to all those who, with their prompt and sincere co-operation, contributed decisively to the effort towards an on time and reliable statistical information.*

*Athens, 2000*

**Konstantina Golfinopoulou**  
**Director General**  
**of the National Statistical**  
**Service of Greece**





ΠΡΕΦΑΤΗ

The «Concrete Statistical Yearbook of Greece» presents a short review of the Country's basic economic and social magnitudes. The data presented herein extend to the year 1979 included.

For more analytical data on the several magnitudes the reader is referred to the annual issue «Statistical Yearbook of Greece» and to the special issues published by the National Statistical Service of Greece (NSSG).

The NSSG wishes to render its warm thanks to all those who, with their prompt and sincere co-operation, contributed decisively to the effort towards an on time and reliable statistical information.

Athens, 2000

Konstantina Goufopoulos  
Director General  
of the National Statistical  
Service of Greece



# ΜΕΤΡΑ ΚΑΙ ΣΤΑΘΜΑ MEASURES AND WEIGHTS

## Μονάδες μήκους—Units of length

- 1 εκατοστόμετρο—centimetre (cm) = 0,39370 ίντσας—inch  
1 μέτρο (μ)—metre (m) = 39,37 ίντσες—\_inches  
1 χιλιόμετρο (χμ)—kilometre (km) = 3280,8 πόδες—feet = 0,62137 μιλίου Ήραξ—mile (British or U.S. statute) = 0,5399568 διεθνούς ναυτικού μιλίου—international nautical mile  
1 πήχυς (τεκτονικός)—pic (mason's) = 0,750 μ.—metre

## Μονάδες επιφανείας—Units of area

- 1 τετρ. εκατοστόμετρο—square centimetre = 0,15500 τετρ. ίντσας—sq. inch  
1 τετρ. μέτρο (μ<sup>2</sup>)—sq. metre (m<sup>2</sup>) = 10,7639 τετρ. πόδες—sq. feet = 1,1960 τετρ. κιάρες—sq. yards  
1 τετρ. χιλιόμετρο (χμ<sup>2</sup>)—sq. kilometre (km<sup>2</sup>) = 247,1 άκρα—acres = 0,38610 τετρ. μιλίου = sq. mile, 1.000 στρέμματα—stremmas  
1 τετρ. πήχυς (τεκτονικός)—sq. mason's pic = 9/16 μ<sup>2</sup>—m<sup>2</sup>  
1 βασιλικό στρέμμα—royal stremma = 1.000 μ<sup>2</sup>—m<sup>2</sup>  
1 εκτάριο—hectare = 10.000 μ<sup>2</sup>—m<sup>2</sup> = 10 βασιλικά στρέμματα—royal stremmas

## Μονάδες όγκου—Units of volume

- 1 κυβ. εκατοστόμετρο—cubic centimetre = 0,0610 κυβ. ίντσας—cubic inch  
1 κυβ. μέτρο (μ<sup>3</sup>)—cubic metre (m<sup>3</sup>) = 35,31 κυβ. πόδες—cubic feet = 1,308 κυβ. κιάρες—cubic yards

## Μονάδες χωρητικότητας—Units of capacity

- 1 λίτρο—litre = 1.000 κυβ. εκατοστόμετρα—cubic cm = 61,0 κυβ. ίντσες—cubic inches  
1 εκατόλιτρο—hectolitre = 22,0 γαλόνια—imp. gallons

## Μονάδες βάρους—Weights

- 1 χιλιόγραμμα (χμ)—kilogramme = 1.000 γραμμάρια—grammes = 35,27396 ουγγιές—ounces—2,20462 λίβρες—pounds

## Χωρητικότητα πλοίων—Ship tonnage

- 1 κόρος (τόννος μετρήσεως χωρητικότητας)—register ton = 2,8315 κυβικά μέτρα—m<sup>3</sup> = 100 κυβ. πόδες—cubic feet  
1 μετρικός τόννος—metric ton = 0,984 τόννου νεκρού βάρους—dwt ton  
1 τόννος χωρητικότητας νεκρού βάρους—deadweight (dwt) ton = 1 μείζον τόννος—long ton

## Άλλες μονάδες—Other units

- 1 χιλιομετρικός τόννος—km-ton = 0,684943 short ton—mile = 0,611556 long ton—mile  
1 χιλιομετρικός επιβάτης—passenger-km = 0,62137 passenger-mile



## ΓΕΝΙΚΕΣ ΠΑΡΑΤΗΡΗΣΕΙΣ

1. Το ακριβές περιεχόμενο των όρων και των εννοιών που χρησιμοποιούνται στη «Συνοπτική Στατιστική Επετηρίδα», καθώς και παρατηρήσεις για μεθοδολογικά θέματα κλπ., δημοσιεύονται στη «Στατιστική Επετηρίδα της Ελλάδος».
2. Σε όσους πίνακες δεν αναγράφεται πηγή, τα δεδομένα προέρχονται από την Εθνική Στατιστική Υπηρεσία της Ελλάδος.
3. Τυχόν διαφορές μεταξύ του αθροίσματος των επιμέρους ποσών και των ποσών που αναγράφονται ως σύνολα, οφείλονται στη στρογγυλοποίηση.
4. Οι χιλιάδες και τα εκατομμύρια χωρίζονται με τελεία(.). Οι δεκαδικοί αριθμοί χωρίζονται από τους ακέρατους με υποδιαστολή (,).
5. Σύμβολα που χρησιμοποιήθηκαν:
  - . Δεν είναι δυνατό να υπάρξουν στοιχεία.
  - ... Δεν υπάρχουν διαθέσιμα στοιχεία.
  - Μηδέν ή λιγότερο από το μισό της μονάδας που χρησιμοποιείται.
  - \* Προσωρινά στοιχεία.

## GENERAL REMARKS

1. The reader should refer to the «Statistical Yearbook of Greece» for the exact content of concepts and definitions used in the «Concise Statistical Yearbook of Greece», as well as for notes on methodological subjects, etc.
2. Where no source of information is stated, the data have been compiled by the National Statistical Service of Greece.
3. Eventual differences between the sum of partial figures and their total are due to their rounding up to the nearest final digit.
4. Thousands and millions are separated by a period (.). Decimal figures are always preceded by a comma (,).
5. Symbols used in this Yearbook:
  - . No data due to special circumstances.
  - ... Not available
  - Magnitude nil or less than half of the final digit employed.
  - \* Provisional data.



Πρόλογος .....	3
----------------	---

I. ΕΔΑΦΟΣ – ΚΛΙΜΑ – ΠΕΡΙΒΑΛΛΟΝ

Πίνακες

1. Γεωγραφικές συντεταγμένες των ακραίων σημείων της Ελλάδος .....	23
2. Αποστάσεις μεταξύ των ακραίων σημείων .....	23
3. Μήκος των ηπειρωτικών συνόρων .....	23
4. Έκταση και πληθυσμός της Ελλάδος .....	24
5. Υψηλότερα όρη .....	24
6. Μεγαλύτεροι ποταμοί .....	25
7. Μεγαλύτερες λίμνες .....	25
8. Αποστάσεις από την Αθήνα των κυριότερων πόλεων της Ελλάδος .....	26
9. Θερμοκρασία αέρος, σε °C .....	27
10. Υετός .....	27
11. Ραδιενέργεια στην περιοχή Αθηνών: 1997 και 1998 .....	28

II. ΠΛΗΘΥΣΜΟΣ

1. Επιφάνεια, πληθυσμός και πυκνότητα του πληθυσμού της Ελλάδος και αναλογία, κατά περιοχές .....	31
2. Πληθυσμός της Ελλάδος κατά μεγάλες ομάδες ηλικιών .....	31
3. Νοικοκυριά και μέλη αυτών .....	31
4. Υπολογιζόμενος πληθυσμός .....	32
5. Υπολογιζόμενος πληθυσμός την 30ή Ιουνίου 1997 και 1998, κατά ομάδες ηλικιών .....	32
6. Πληθυσμός της Ελλάδος, κατά φύλο, ομάδες ηλικιών και οικογενειακή κατάσταση. Απογραφή 1991 .....	33
7. Αστικός, ημιαστικός και αγροτικός πληθυσμός της Ελλάδος, κατά γεωγραφικό διαμέρισμα. Απογραφή 1991 .....	34
8. Αριθμός νοικοκυριών και συλλογικών κατοικιών, καθώς και μέλη αυτών, κατά γεωγραφικό διαμέρισμα. Απογραφή 1991 .....	34
9. Νοικοκυριά που διαμένουν σε κανονικές και μη κατοικίες, κατά μέγεθος και συνθήκες κατοικίσεως. Απογραφή 1991 .....	35
10. Νοικοκυριά που διαμένουν σε κανονικές κατοικίες, κατά μέγεθος και κατά αριθμό δωμάτων στη διάθεση του νοικοκυριού. Απογραφή 1991 .....	35
11. Επιφάνεια, διοικητικές διαρρέσεις και πληθυσμός της Ελλάδος, κατά γεωγραφικό διαμέρισμα και νομό. Απογραφή 1991 .....	36
12. Πολεοδομικά συγκροτήματα και δήμοι 10.000 κατοίκων και άνω, κατά τις απογραφές 1981 και 1991 .....	38
13. Επιφάνεια και πληθυσμός των κατοικούμενων νήσων της Ελλάδος. Απογραφή 1991 .....	44
14. Πληθυσμός της Ελλάδος, κατά γεωγραφικό διαμέρισμα και νομό. Απογραφές πληθυσμού των ετών 1981 και 1991 .....	45
15. Πληθυσμός της Ελλάδος, κατά φύλο, γεωγραφικό διαμέρισμα και νομό. Απογραφή 1991 .....	47
16. Φυσική κίνηση του πληθυσμού .....	49
17. Γάμοι, γεννήσεις και θάνατοι, κατά γεωγραφικό διαμέρισμα: 1997 και 1998 .....	49
18. Θάνατοι κατά αιτία: 1997 και 1998 .....	50
19. Θάνατοι κατά φύλο και ηλικία του θανόντος: 1997 και 1998 .....	51
20. Βραχέχρονες προβολές του πληθυσμού της Ελλάδος: 1998 – 2009 .....	51

III. ΑΠΑΣΧΟΛΗΣΗ – ΑΝΕΡΓΙΑ

1. Οικονομικώς ενεργός και μη ενεργός πληθυσμός, ηλικίας 10 ετών και άνω, κατά φύλο και ομάδες ηλικιών. Απογραφή 1991 .....	55
2. Οικονομικώς ενεργός πληθυσμός, κατά φύλο. Απογραφή 1991 .....	56
3. Οικονομικώς ενεργός πληθυσμός, κατά θέση στο επάγγελμα και φύλο. Απογραφή 1991 .....	56
4. Οικονομικώς ενεργός πληθυσμός, κατά κλάδο οικονομικής δραστηριότητας και φύλο. Απογραφή 1991 .....	57

5.	Οικονομικός ενεργός πληθυσμός, κατά ομάδες ατομικών επαγγελματιών και φύλο. Απογραφή 1991 .....	58
6.	Πληθυσμός ηλικίας 14 ετών και άνω, κατά κατάσταση απασχόλησης και φύλο: 1994 - 1998 .....	59
7.	Απασχολούμενοι ηλικίας 14 ετών και άνω, κατά κλάδο οικονομικής δραστηριότητας και φύλο: 1994 - 1998 .....	60
8.	Απασχολούμενοι ηλικίας 14 ετών και άνω, κατά ομάδες ηλικιών και φύλο: 1994 - 1998 .....	61
9.	Άνεργοι ηλικίας 14 ετών και άνω, κατά ομάδες ηλικιών και φύλο: 1994 - 1998 .....	62
10.	Μέσοι ετήσιοι όροι μηνιαίων αποδοχών υπαλλήλων στα μεταποιητικά καταστήματα, με 10 και άνω απασχολούμενους: 1997 και 1998 .....	63
11.	Μέσοι ετήσιοι όροι ωριαίων αποδοχών εργατών σε μεταποιητικά καταστήματα, με 10 και άνω απασχολούμενους: 1997 και 1998 .....	64
12.	Μέσοι ετήσιοι όροι ωρών εργασίας που πληρόθρηαν εβδομαδιαίως στους εργατές μεταποιητικών καταστημάτων, με 10 και άνω απασχολούμενους: 1997 και 1998 .....	65
13.	Μέσοι ετήσιοι όροι μηνιαίων αποδοχών υπαλλήλων χονδρικού εμπορίου: 1997 και 1998 .....	66
14.	Μέσοι ετήσιοι όροι μηνιαίων αποδοχών υπαλλήλων λιανικού εμπορίου: 1997 και 1998 .....	67
15.	Χορηγούμενες άδειες εργασίας αλλοδαπών, κατά φύλο και χώρα υπηκοότητας: 1997 και 1998 .....	68
16.	Έλληνες και ξένοι ναυτικοί που εργάστηκαν σε ελληνικά και ελληνόκτητα πλοία υπό ξένη σημαία, 100 ΚΟΧ και άνω, συμβεβλημένα με το ΝΑΤ, κατά μεγάλες ομάδες ειδικότητων και ηλικιών, την 20ή Σεπτεμβρίου των ετών 1994 και 1996 .....	69

#### IV. ΠΑΙΔΕΙΑ

1.	Πληθυσμός ηλικίας 10 ετών και άνω, κατά φύλο, ομάδες ηλικιών και επίπεδο εκπαίδευσης. Απογραφή 1991 .....	72
2.	Απόφοιτοι Ανωτάτων Σχολών, κατά είδος πτυχίου και φύλο. Απογραφή 1991 .....	74
3.	Πρωτοβάθμια εκπαίδευση (νηπιαγωγεία): μαθητές, σχολικές μονάδες και διδακτικό προσωπικό, κατά τη λήξη των σχολικών ετών 1995/96 - 1998/99 .....	75
4.	Πρωτοβάθμια εκπαίδευση (δημοτικά σχολεία): σχολικές μονάδες, διδακτικό προσωπικό και μαθητές, κατά τη λήξη των σχολικών ετών 1994/95 - 1998/99 .....	76
5.	Δευτεροβάθμια γενική εκπαίδευση: σχολικές μονάδες, διδακτικό προσωπικό και μαθητές, κατά τη λήξη των σχολικών ετών 1994/95 και 1995/96 .....	77
5α.	Δευτεροβάθμια γενική εκπαίδευση: σχολικές μονάδες, διδακτικό προσωπικό και μαθητές, κατά την έναρξη των σχολικών ετών 1997/98 και 1998/99 .....	79
6.	Δευτεροβάθμια τεχνική - επαγγελματική και εκδημοκρατιστική εκπαίδευση: μαθητές, σχολές, ώρες εβδομαδιαίας διδασκαλίας και διδακτικό προσωπικό, κατά τη λήξη των σχολικών ετών 1994/95 και 1995/96 .....	81
6α.	Δευτεροβάθμια τεχνολογική εκπαίδευση - επαγγελματική και εκδημοκρατιστική εκπαίδευση: μαθητές, σχολές, ώρες εβδομαδιαίας διδασκαλίας και διδακτικό προσωπικό, κατά την έναρξη των σχολικών ετών 1996/97 - 1998/99 .....	82
7.	Τριτοβάθμια τεχνολογική εκπαίδευση: διδακτικό προσωπικό, σπουδαστές και πτυχιούχοι, κατά εκπαιδευτικό έτος. Ακαδημαϊκά έτη 1995/96 - 1998/99 .....	84
8.	Τριτοβάθμια επαγγελματική και εκδημοκρατιστική εκπαίδευση: διδακτικό προσωπικό, σπουδαστές και πτυχιούχοι, κατά είδος σχολής. Ακαδημαϊκά έτη 1995/96 - 1998/99 .....	86
9.	Τριτοβάθμια ανωτάτη εκπαίδευση: διδακτικό προσωπικό, φοιτητές και πτυχιούχοι, κατά εκπαιδευτικό ίδρυμα. Ακαδημαϊκά έτη 1995/96 - 1998/99 .....	87
10.	Ειδική εκπαίδευση (ατόμων με ειδικές ανάγκες): 1995/96 .....	89

#### V. ΔΗΜΟΣΙΑ ΥΓΕΙΑ - ΚΟΙΝΩΝΙΚΗ ΑΣΦΑΛΙΣΗ

1.	Θεραπευτήρια, κλινικές, ιατροί και νοσηλευτικό προσωπικό, κατά ειδικότητα θεραπευτηρίων. 1996 και 1997 .....	92
2.	Νοσηλευτική κίνηση κατά ειδικότητα θεραπευτηρίων: 1996 .....	93
3.	Κάτοικοι ανά ιατρό και κλινική, και μέση διάρκεια χρόνου νοσηλείας: 1989 - 1996 .....	93
4.	Ιατροί, οδοντίατροι και φαρμακεία, κατά γεωγραφικό διαμέρισμα: 1997 .....	94
5.	Στήριξη δεσφάνων κοινωνικής ασφάλισης προς το ακαθάριστο εγχώριο προϊόν: 1989 - 1998 .....	96
6.	Κρατικές δαπάνες για την κοινωνική πρόνοια, υγεία και ασφάλιση: 1995 - 1998 .....	96
7.	Έσοδα των Οργανισμών Κοινωνικής Ασφάλισης, κατά ειδικές κατηγορίες δαπανών: 1991 - 1995 .....	97
8.	Έσοδα των Οργανισμών Κοινωνικής Ασφάλισης, κατά πηγή προέλευσης: 1991 - 1995 .....	97

9.	Αμέσως ασφαλισμένοι στους Οργανισμούς Κοινωνικής Ασφάλισης, κατά κλάδο ασφαλίσεως: 1991 – 1995 .....	98
10.	Συνταξιούχοι κύριας συντάξεως των Οργανισμών Κοινωνικής Ασφάλισης, κατά κατηγορία συντάξεως: 1991 – 1995 .....	98
11.	Συνταξιούχοι του Κράτους, κατά κατηγορίες: 1995 – 1998 .....	99
12.	Εργατικά ατυχήματα, τα οποία συνέβησαν στους αμέσως ασφαλισμένους των Οργανισμών Κοινωνικής Ασφάλισης, και συνέπειες αυτών: 1992 – 1995 .....	100

#### VI. ΔΙΚΑΙΟΣΥΝΗ

1.	Εργασίες Δικαστηρίων: 1992 – 1996 .....	102
2.	Εκδοθείσες αποφάσεις διαζυγίων, κατά διάρκεια λυθέντος γάμου: 1992 – 1996 .....	102
3.	Κηρυχθείσες πτωχεύσεις, κατά ιδιότητα πτωχευομένων: 1992 – 1996 .....	102
4.	Κηρυχθείσες πτωχεύσεις, κατά κλάδο οικονομικής δραστηριότητας: 1992 – 1996 .....	103
5.	Συμφεθείσες συμβολαιογραφικές πράξεις, κατά κατηγορία: 1992 – 1996 .....	103
6.	Διαπραχθέντα αδικήματα: 1991 – 1996 .....	104
7.	Τελεσιδικώς καταδικασθέντες για πλημμέλημα ή κακούργημα, κατά γενικές κατηγορίες αδικημάτων: 1993 – 1996 .....	104
8.	Καταδικασθέντες, κατά ηλικία και φύλο: 1994 – 1996 .....	105
9.	Καταδικασθέντες, κατά είδος επιβληθείσας ποινής και αναμορφωτικών ή θεραπευτικών μέτρων ανηλίκων: 1993 – 1996 .....	106
10.	Υπότροποι ανάλογα με το διαρρέουσαν χρόνο από την πρώτη καταδίκη μέχρι την τέλεση της τελευταίας πράξεως: 1993 – 1996 .....	106
11.	Υπόδοκοι: 1989 – 1996 .....	107
12.	Κρατούμενοι για χρέη: 1989 – 1996 .....	107
13.	Κατάδοκοι, κατά είδος εισημιμένης ποινής: 1989 – 1996 .....	108
14.	Κίνηση των καταδικών και λόγος αποφυλάκισεως: 1989 – 1996 .....	108

#### VII. ΓΕΩΡΓΙΑ – ΚΤΗΝΟΤΡΟΦΙΑ – ΔΑΣΗ – ΘΑΛΑΣΣΙΑ ΑΛΕΙΕΙΑ

1.	Αριθμός γεωργικών και κτηνοτροφικών εκμεταλλεύσεων, κατά τάξεις μεγέθους της γεωργικής γης αυτών. Απογραφή Γεωργίας - Κτηνοτροφίας 1991 .....	112
2.	Αριθμός γεωργικών και κτηνοτροφικών εκμεταλλεύσεων, γεωργική γη αυτών και μέση έκταση κατά εκμετάλλευση, κατά γεωγραφικό διαμέρισμα. Απογραφή Γεωργίας - Κτηνοτροφίας 1991 .....	112
3.	Αριθμός εκμεταλλεύσεων κατά κύρια χρήση της καλλιεργούμενης γεωργικής γης αυτών και γεωγραφικό διαμέρισμα. Απογραφή Γεωργίας - Κτηνοτροφίας 1991 .....	113
4.	Κατανομή των κατόχων εκμεταλλεύσεων και των απασχολούμενων μελών των νοικοκυριών τους, κατά ομάδες ηλικιών, φύλο και γεωγραφικό διαμέρισμα. Απογραφή Γεωργίας - Κτηνοτροφίας 1991 .....	114
5.	Εκτάσεις καλλιεργειών, κατά γεωγραφικό διαμέρισμα και κατηγορία: 1995 και 1996 .....	116
6.	Καλλιεργούμενη έκταση και παραγωγή γεωργικών προϊόντων: 1996 – 1998 .....	117
7.	Αριθμός δένδρων και η αντίστοιχη παραγωγή τους .....	118
8.	Αριθμός ζώων: 1995 και 1996 .....	119
9.	Παραγωγή κτηνοτροφικών προϊόντων: 1994 – 1998 .....	120
10.	Παραγωγή μερικών δασικών προϊόντων: 1994 – 1998 .....	120
11.	Αριθμός γεωργικών μηχανημάτων: 1994 – 1996 .....	121
12.	Μέση ετήσια απασχόληση, αλειευθείσα ποσότητα και αξία αλειυμάτων, κατά είδος αλειυτικών εργαλείων: 1996 – 1998 .....	122
13.	Μηχανοκίνητα αλειυτικά σκάφη 19 HP και άνω και υποδιναμη αυτών, κατά κατηγορία: 1996 – 1998 .....	123
14.	Ποσότητα αλειυμάτων, κατά κυριότερα είδη: 1994 – 1998 .....	123

#### VIII. ΟΡΥΧΕΙΑ (ΜΕΤΑΛΛΕΙΑ – ΛΑΤΟΜΕΙΑ – ΑΛΥΚΕΣ)

1.	Αριθμός ορυχείων (μεταλλείων – λατομείων και αλυκών) και μέση ετήσια απασχόληση, κατά μεγάλους κλάδους οικονομικής δραστηριότητας. Απογραφή 1988 .....	126
2.	Παραγωγή μεταλλευμάτων σε φυσική κατάσταση: 1995 – 1998 .....	127
3.	Παραγωγή επεξεργασμένων μεταλλευμάτων: 1995 – 1998 .....	127
4.	Παραγωγή λατομικών προϊόντων: 1993 – 1996 .....	128

5.	Παραγωγή αργού πετρελαίου: 1991 – 1996 .....	128
6.	Παραγωγή αλατιού: 1991 – 1996 .....	129
7.	Δείκτης παραγωγής ορυχείων: 1994 – 1998 .....	129
8.	Μεγέθη βασικών οικονομικών χαρακτηριστικών, κατά κλάδο ορυχείων: 1995 και 1996 .....	130
9.	Ακαθάριστες επενδύσεις κατά κλάδο ορυχείων: 1995 και 1996 .....	134

#### ΙΧ. ΜΕΤΑΠΟΙΗΣΗ – ΗΛΕΚΤΡΙΣΜΟΣ – ΑΕΡΙΟ ΠΟΛΕΩΣ

1.	Μεταποιητικά κατώστηματα και μέση ετήσια απασχόληση σε αυτά, κατά κλάδους. Απογραφή 1988 .....	136
2.	Βασικά οικονομικά μεγέθη συναφή με την απασχόληση, τις αμοιβές των απασχολούμενων και την παραγωγή, κατά κλάδο μεταποίησης: 1995 και 1996. Σύνολο Χώρας. Μεγάλη μεταποιητική βιομηχανία .....	138
3.	Ακαθάριστες επενδύσεις κατά κλάδο μεταποίησης. Αγορές καινούριων και ιδιοκατασκευές: 1995 και 1996. Σύνολο Χώρας. Μεγάλη μεταποιητική βιομηχανία .....	140
4.	Δείκτης παραγωγής μεταποιηόμενων και ηλεκτρισμού - αερίου πόλεως: 1995 – 1998 .....	144
5.	Παραγωγή μερών και βιομηχανικών προϊόντων από μεταποιητικά κατώστηματα με απασχόληση 10 άτομα και άνω: 1995 – 1996 .....	146
6.	Καταστάσιμα παραγωγής και διανομής ηλεκτρισμού και αερίου πόλεως και μέση ετήσια απασχόληση. Απογραφή 1988 .....	151
7.	Παραγωγή ηλεκτρικής ενέργειας: 1988 – 1997 .....	151
8.	Κατανάλωση ηλεκτρικής ενέργειας: 1995 – 1997 .....	151
9.	Απασχολούμενοι, αμοιβές και προστιθέμενη αξία παραγωγής και διάθεση ηλεκτρικής ενέργειας: 1996 και 1997 .....	152
10.	Κατανάλωση αερίου πόλεως στην περιοχή Αθηνών: 1996 – 1998 .....	152

#### X. ΟΙΚΟΔΟΜΗΣΗ – ΔΗΜΟΤΙΚΑ ΚΑΙ ΚΟΙΝΟΤΙΚΑ ΕΡΓΑ

1.	Αριθμός οικοδομών και κτιρίων. Απογραφή 1990 .....	154
2.	Κτίρια κατά αστικές, ημιαστικές και αγροτικές περιοχές. Απογραφή 1990 .....	156
3.	Κτίρια κατά χρονική περίοδο κατασκευής τους. Απογραφή 1990 .....	156
4.	Νέες οικοδομές, όγκος και αξία οικοδομών, βάσει των εκδοθεσίων οικοδομικών αδειών: 1994 – 1998 .....	157
5.	Προσθήρες οικοδομών, όγκος και αξία προσθίρων, βάσει των εκδοθεσίων οικοδομικών αδειών: 1994 – 1998 .....	158
6.	Νέες κατοικίες, όγκος και αξία κατοικιών, βάσει των εκδοθεσίων αδειών νέων οικοδομών και προσθίρων: 1994 – 1998 .....	159
7.	Νέες οικοδομές, όγκος και αξία αυτών, βάσει των πρωτοκόλλων περατώσεως: 1993 – 1996 .....	160
8.	Καταβληθέντα ποσά για εκτελεσθέντα δημοτικά και κοινοτικά έργα: 1993 – 1996 .....	161

#### XI. ΕΜΠΟΡΙΟ

1.	Εισαγωγές – αφίξεις επί και εξαγωγές – αποστολές fob: 1991 – 1997 .....	164
2.	Εισαγωγές – αφίξεις και εξαγωγές – αποστολές κατά μέσο μεταφοράς: 1996 και 1997 .....	164
3.	Αξία εισαγωγών – αφίξεων και εξαγωγών – αποστολών, κατά χώρα: 1996 και 1997 .....	165
4.	Αξία εισαγωγών – αφίξεων και εξαγωγών – αποστολών κατά κατηγορίες της ΤΤΔΕ: 1996 και 1997 .....	167
4α.	Αξία εισαγωγών – αφίξεων και εξαγωγών – αποστολών κατά κατηγορίες της ΤΤΔΕ: 1996 και 1997 .....	169
5.	Ποσοστιαία κατανομή της αξίας εισαγωγών – αφίξεων και εξαγωγών – αποστολών, κατά χώρα: 1995 – 1997 .....	171
6.	Δείκτες μέσης αξίας και όγκου εισαγωγών - αφίξεων και εξαγωγών - αποστολών κατά κατηγορίες της ΤΤΔΕ: 1994 – 1997 .....	172
7.	Εξαγωγές – αποστολές κυριότερων γεωργικών προϊόντων: 1994 – 1997 .....	173
8.	Εξαγωγές – αποστολές κυριότερων ορυκτών: 1994 – 1997 .....	174
9.	Εξαγωγές – αποστολές κυριότερων βιομηχανικών προϊόντων: 1994 – 1997 .....	175
10.	Αριθμός καταστημάτων χονδρικού και λιανικού εμπόρου, επιταγορίων και ξενοδοχείων και μέση ετήσια απασχόληση, κατά κλάδους. Απογραφή 1988 .....	176
11.	Δείκτης αξίας λιανικών πωλήσεων: 1998 και 1999 .....	182

## XII. ΜΕΤΑΦΟΡΕΣ - ΕΠΙΚΟΙΝΩΝΙΕΣ

1.	Σιδηροδρομικό δίκτυο: 1974 και 1995 - 1997 .....	185
2.	Μεταφορικό έργο του Οργανισμού Σιδηροδρόμων Ελλάδος (ΟΣΕ): 1993 - 1997 .....	185
3.	Μήκος εθνικού και επαρχιακού οδικού δικτύου: 1991 - 1994 .....	186
4.	Αυτοκίνητα οχήματα σε κυκλοφορία, κατά κατηγορία και χρήση: 1994 - 1998 .....	186
5.	Αυτοκίνητα και μοτοσυκλέτες που κυκλοφόρησαν για πρώτη φορά: 1994 - 1998 .....	187
6.	Υπερσυνταξίες οδικές μεταφορές: 1996 - 1998 .....	187
7.	Αστικές μεταφορές: 1996 - 1998 .....	188
8.	Οδικά τροχαία ατυχήματα και παθόντα πρόσωπα: 1994 - 1998 .....	188
9.	Οδικά τροχαία ατυχήματα και παθόντα πρόσωπα, κατά μήνα: 1996 - 1998 .....	189
10.	Οδικά τροχαία ατυχήματα και παθόντα πρόσωπα, κατά ημέρα της εβδομάδας: 1994 και 1995 .....	191
11.	Παθόντα πρόσωπα, κατά κατηγορίες και ομάδες ηλικιών: 1995 .....	192
12.	Ελληνικά εμπορικά πλοία 100 ΚΟΧ και άνω, κατά κατηγορία: 1990 - 1998 .....	193
13.	Κατανομή των ελληνικών εμπορικών πλοίων κατά κλιμάκιο ολικής χωρητικότητας: 1996 - 1998 .....	193
14.	Διακίνηση επιβατών και εμπορευμάτων στους λιμένες της Ελλάδος: 1994 - 1998 .....	194
15.	Ναυτιλιακή κίνηση με το εξωτερικό: 1995 - 1997 .....	195
16.	Ναυτιλιακή κίνηση ακτοπλοΐας με Α/Π, Δ/Π και Π/Κ: 1995 - 1997 .....	196
17.	Διακινηθέντες επιβάτες με επιβατηγά και οχηματαγωγά πλοία, κατά ακτοπλοϊκές γραμμές: 1995 - 1997 .....	197
18.	Διακινηθέντες επιβάτες με πορθμεία ταπικών συγκοινωνιών: 1995 - 1997 .....	197
19.	Αεροπορική κίνηση εσωτερικού και εξωτερικού, κατά αερολιμένα: 1997 και 1998 .....	198
20.	Τηλεπικοινωνιακός εξοπλισμός και κίνηση τηλεπικοινωνιών: 1996 - 1998 .....	200
21.	Κίνηση των Ελληνικών Ταχυδρομείων (ΕΛΤΑ): 1994 - 1996 .....	201

## XIII. ΤΟΥΡΙΣΜΟΣ - ΜΟΥΣΕΙΑ ΚΑΙ ΑΡΧΑΙΟΛΟΓΙΚΟΙ ΧΩΡΟΙ - ΙΑΜΑΤΙΚΕΣ ΠΗΓΕΣ

1.	Αφίξεις περιηγητών κατά μήνα: 1994 - 1998 .....	204
2.	Αφίξεις περιηγητών, κατά μέσο ταξίδιου: 1991 - 1998 .....	204
3.	Αφίξεις περιηγητών κατά υπηρεότητα και κατά ομάδες περίπλου (κρουαζιέρες): 1997 - 1998 .....	205
4.	Αφίξεις επιβατών με πτήσεις charter, κατά χώρα αναχωρήσεως αεροσκάφους: 1994 - 1998 .....	206
5.	Αφίξεις επιβατών με πτήσεις charter, κατά αερολιμένα αφίξεως αεροσκάφους: 1994 - 1998 .....	206
6.	Ξενοδοχειακό δυναμικό και διανυκτερεύσεις: 1996 .....	207
7.	Μονάδες κάμπινγκ και θέσεις για σιπνές - τροχόσπιτα και άτομα: 1993 - 1997 .....	207
8.	Κίνηση επισκεπτών μουσείων και αρχαιολογικών χώρων της Ελλάδος: 1997 και 1998 ..	208
9.	Κίνηση κυριότερων ιαματικών πηγών: 1997 και 1998 .....	212

## XIV. ΤΥΠΟΣ ΚΑΙ ΔΗΜΟΣΙΑ ΘΕΑΜΑΤΑ

1.	Διατεθέντα αντίτυπα εφημερίδων Αθηνών και Θεσσαλονίκης: 1997 και 1998 .....	214
2.	Διατεθέντα αντίτυπα περιοδικών που εκδίδονται στην Αθήνα: 1997 και 1998 .....	215
3.	Κίνηση Κρατικών Θεάτρων και Ορχηστρών: 1995 - 1997 .....	216
4.	Κίνηση καλλιτεχνικών και εορταστικών εκδηλώσεων υπό την εποπτεία του Ελληνικού Οργανισμού Τουρισμού (ΕΟΤ): 1996 και 1997 .....	216

## XV. ΔΗΜΟΣΙΑ ΟΙΚΟΝΟΜΙΚΑ

1.	Αποτελέσματα δημοσιονομικής διαχείρισης του κρατικού προϋπολογισμού: 1995 - 1998 .....	219
2.	Έσοδα κρατικού προϋπολογισμού, κατά πηγές προελεύσεως: 1996 - 1998 .....	221
3.	Δαπάνες του τακτικού κρατικού προϋπολογισμού, κατά Υπουργείο, και δαπάνες του προϋπολογισμού επενδύσεων: 1996 - 1998 .....	222
4.	Εισπραχθέντα έσοδα Δήμων και Κοινοτήτων κατά κατηγορίες, Οικονομικά έτη 1994 - 1996. Σύνολο Ελλάδος .....	223
5.	Έσοδα Δήμων και Κοινοτήτων κατά κατηγορίες, Οικονομικά έτη 1994 - 1996. Σύνολο Ελλάδος .....	224



6.	Δηλωθέν οικογενειακό εισόδημα και ακαθάριστο εθνικό εισόδημα: 1993 – 1997 .....	225
7.	Δηλωθέν οικογενειακό εισόδημα, κατά πηγή και ομάδες επαγγελματιών: 1994 – 1998 .....	226
8.	Πραγματοποιηθείσες μεταβιβάσεις ακινήτων, βάσει δηλώσεων: 1992 – 1997 .....	227

#### XVI. ΝΟΜΙΣΜΑ – ΤΡΑΠΕΖΕΣ – ΙΣΟΖΥΓΙΟ ΠΛΗΡΩΜΩΝ

1.	Προσφορά χρήματος: 1996 – 1998 .....	231
2.	Μέσες τιμές (fixing) ξένων συναλλαγματίων και ευρωπαϊκής νομισματικής μονάδας: 1996 – 1998 .....	231
3.	Εξέλιξη των στοιχείων Ενεργητικού και Παθητικού της Τράπεζας της Ελλάδος: 1996 – 1998 .....	232
4.	Καταθέσεις των δημοσίων οργανισμών και επιχειρήσεων και των ιδιωτικών επιχειρήσεων και ιδιωτών στις ελληνικές τράπεζες και τους άλλους ειδικούς πιστωτικούς οργανισμούς: 1996 – 1998 .....	233
5.	Συνολική τραπεζική χρηματοδότηση, κατά πηγή κεφαλαίων και κατά τομείς και κλάδους της οικονομίας: 1996 – 1998 .....	234
6.	Δείκτες τιμών μετοχών με βάση τις τιμές κλεισίματος στο Χρηματιστήριο Αξιών Αθηνών: 1996 – 1998 .....	235
7.	Συνολτική εμφάνιση του Ισοζυγίου Πληρωμών: 1995 – 1997 .....	236
8.	Εισροή – Εκροή κεφαλαίων. Άδελφοι πόροι και πληρωμές: 1995 – 1997 .....	238

#### XVII. ΤΙΜΕΣ – ΔΑΠΑΝΕΣ ΝΟΙΚΟΚΥΡΙΩΝ

1.	Δείκτης τιμών καταναλωτή: 1997 – 1999 .....	240
2.	Συγκρίσεις του γενικού δείκτη τιμών καταναλωτή: 1997 – 1999 .....	241
3.	Δείκτες τιμών χονδρικής: 1997 – 1999 .....	243
4.	Δείκτες τιμών εκροών (απολαμβανόμενων) στη γεωργία – κτηνοτροφία: 1997 – 1999 .....	247
5.	Ετήσιοι ατομικοί δείκτες τιμών εκροών (απολαμβανόμενων) στη γεωργία – κτηνοτροφία: 1997 – 1999 .....	248
6.	Δείκτες τιμών εισροών (καταβαλλόμενων) στη γεωργία – κτηνοτροφία: 1997 – 1999 .....	249
7.	Δείκτες αμοιβών συντελεστών της γεωργικής παραγωγής: 1996 – 1998 .....	249
8.	Δείκτης τιμών κατηγοριών έργων για την κατασκευή νέων κτιρίων κατοικιών: 1997 – 1999 .....	250
9.	Συνολικός δείκτης τιμών στοιχείων "κόστους" κατασκευής νέων κτιρίων κατοικιών: 1997 – 1999 .....	250
10.	Δείκτες τιμών των υλικών κατασκευής νέων κτιρίων κατοικιών: 1997 – 1999 .....	251
11.	Δείκτης τιμών αμοιβής της εργασίας για την κατασκευή νέων κτιρίων κατοικιών: 1997 – 1999 .....	251
12.	Μέσος όρος μηνιαίων αγορών και σε είδος απολαβών των νοικοκυριών, ταξινομημένων κατά αστικές, ημιαστικές και αγροτικές περιοχές (έρευνα έτους 1993/1994) .....	252

#### XVIII. ΕΘΝΙΚΟ ΕΙΣΟΔΗΜΑ ΚΑΙ ΔΑΠΑΝΗ

1.	Ακαθάριστο εγχώριο και εθνικό προϊόν: 1990 – 1998 .....	256
2.	Ακαθάριστο εγχώριο προϊόν: 1990 – 1998 .....	260
3.	Ανάλυση ακαθάριστων επενδύσεων πάγιου κεφαλαίου: 1990 – 1998 .....	262
4.	Κατά κεφαλή ακαθάριστο προϊόν, ακαθάριστες επενδύσεις πάγιου κεφαλαίου και τελική κατανάλωση νοικοκυριών στην οικονομική επικράτεια: 1990 – 1998 .....	264
5.	Λοιπά μακροοικονομικά μεγέθη: 1990 – 1998 .....	266
6.	Τρέχουσες συναλλαγές με την αλλοδαπή: 1990 – 1998 .....	270

#### XIX. ΑΠΟΓΡΑΦΗ ΚΑΤΑΣΤΗΜΑΤΩΝ ΠΑΡΟΧΗΣ ΥΠΗΡΕΣΙΩΝ

1.	Αριθμός καταστημάτων παροχής υπηρεσιών και μέση ετήσια απασχόληση, κατά κλάδο. Απογραφή 1988 .....	274
----	--	-----

# TABLE OF CONTENTS

Page

Preface .....		5
Tables		
<b>I. TERRITORY – CLIMATE – ENVIRONMENT</b>		
1.	Geographic coordinates of the extreme points of Greece .....	23
2.	Distances between the extreme points .....	23
3.	Length of continental frontiers .....	23
4.	Area and population of Greece .....	24
5.	Principal mountains .....	24
6.	Principal rivers .....	25
7.	Principal lakes .....	25
8.	Distances of principal towns of Greece from Athens .....	26
9.	Air temperature in °C .....	27
10.	Precipitation .....	27
11.	Radioactivity in the area of Athens: 1997 and 1998 .....	28
<b>II. POPULATION</b>		
1.	Area and population of Greece, population density and percentages, by areas .....	31
2.	Population of Greece by major age groups .....	31
3.	Households and their members .....	31
4.	Population estimates .....	32
5.	1997 and 1997 mid – year population estimates, by age groups .....	32
6.	Population of Greece by sex, age groups and marital status. 1991 census .....	33
7.	Urban, semi – urban and rural population of Greece, by geographic region. 1991 census .....	34
8.	Number of households and institutional households, and members thereof, by geographic region. 1991 census .....	34
9.	Households living in regular or non – regular dwellings, by size and living conditions. 1991 census .....	35
10.	Households living in regular dwellings, by size and number of rooms available. 1991 census .....	35
11.	Area, administrative divisions and population of Greece, by geographic region and department. 1991 census .....	36
12.	Urban agglomerations and municipalities with 10.000 inhabitants and over at the 1981 and 1991 censuses .....	38
13.	Area and population of the inhabited islands in Greece. 1991 census .....	44
14.	Population of Greece, by geographic region and department. 1981 and 1991 population censuses .....	45
15.	Population of Greece, by sex, geographic region and department. 1991 census .....	47
16.	Vital statistics .....	49
17.	Marriages, births and deaths, by geographic region: 1997 and 1998 .....	49
18.	Deaths by cause: 1997 and 1998 .....	50
19.	Deaths by sex and age of the deceased: 1997 and 1998 .....	51
20.	Short – term population projections of Greece: 1998 – 2009 .....	51
<b>III. EMPLOYMENT – UNEMPLOYMENT</b>		
1.	Economically active and non – active population of 10 years and over, by sex and age groups. 1991 census .....	55
2.	Economically active population by sex. 1991 census .....	56
3.	Economically active population by occupational status and sex. 1991 census .....	56
4.	Economically active population by branches of economic activity and sex. 1991 census .....	57
5.	Economically active population by groups of individual occupations and sex. 1991 census .....	58
6.	Population of 14 years and over, by employment status and sex: 1994 – 1998 .....	59
7.	Employed persons of 14 years and over, by branch of economic activity and sex: 1994 – 1998 .....	60

8.	Employed persons of 14 years and over, by sex and age groups: 1994 – 1998 .....	61
9.	Unemployed persons of 14 years and over, by sex and age groups: 1994 – 1998 .....	62
10.	Annual averages of monthly receipts of employees in manufacturing establishments with 10 persons and over: 1997 and 1998 .....	63
11.	Annual averages of hourly receipts of workers in manufacturing establishments with 10 persons and over: 1997 and 1998 .....	64
12.	Annual averages of working hours paid to workers per week in manufacturing establishments with 10 persons and over: 1997 and 1998 .....	65
13.	Annual averages of monthly receipts of persons employed in wholesale trade: 1997 and 1998 .....	66
14.	Annual averages of monthly receipts of persons employed in retail trade: 1997 and 1998 .....	67
15.	Work licences issued to foreigners, by sex and country of citizenship: 1997 and 1998 .....	68
16.	Greek and foreign seamen employed in Greek and Greek – owned ships under foreign flag, of 100 GRT and over, contracted with the Seamen's Pension Fund, classified by major age and speciality groups, on September 20 of the years 1994 and 1996 .....	69

## IV. EDUCATION

1.	Population of 10 years and over, by sex, age groups and education level. 1991 census .....	72
2.	Higher education graduates by sex and type of certificate or diploma. 1991 census .....	74
3.	Primary education (nurseries): pupils, school units and teaching staff at the end of the school years 1995/96 – 1998/99 .....	75
4.	Primary education (primary schools): school units, teachers and pupils at the end of the school years 1994/95 – 1998/99 .....	76
5.	Secondary general education: school units, teachers and pupils at the end of the school years 1994/95 and 1995/96 .....	77
5a.	Secondary general education: school units, teachers and pupils at the beginning of the school years 1997/98 and 1998/99 .....	79
6.	Secondary technical – vocational and ecclesiastic education: students, schools, teaching staff and teaching hours per week at the end of the school years 1994/95 and 1995/96 .....	81
6a.	Secondary technical – vocational and ecclesiastic education: students, schools, teaching staff and teaching hours per week at the beginning of the school years 1996/97 – 1998/99 .....	82
7.	Third – level technical education: teaching staff, students, diploma or certificate holders, by educational institution. Academic years 1995/96 – 1998/99 .....	84
8.	Third – level vocational and ecclesiastic education: teaching staff, students, diploma or certificate holders, by school. Academic years 1995/96 – 1998/99 .....	86
9.	Higher education: teaching staff, students, diploma or certificate holders, by educational institution. Academic years 1995/96 – 1998/99 .....	87
10.	Special education (education of handicapped): 1995/96 .....	89

## V. PUBLIC HEALTH – SOCIAL INSURANCE

1.	Hospitals, beds, doctors and nursing personnel, by speciality of hospitals: 1996 and 1997 .....	92
2.	Movement of hospitals by speciality: 1996 .....	93
3.	Inhabitants per doctor and bed. Average duration of treatment per patient: 1989 – 1996 .....	93
4.	Physicians, dentists and pharmacies, by geographic region: 1997 .....	94
5.	Comparison between social insurance expenditures and gross domestic product: 1989 – 1998 .....	96
6.	State expenditures for social welfare, health and insurance: 1995 – 1998 .....	96
7.	Expenditures of the Social Insurance Organizations, by special categories of expenditures: 1991 – 1995 .....	97
8.	Receipts of the Social Insurance Organizations, by source of origin: 1991 – 1995 .....	97
9.	Persons directly insured by the Social Insurance Organizations, by insurance branch: 1991 – 1995 .....	98
10.	Number of pensioners receiving principal pension from the Social Insurance Organizations, by category of pension: 1991 – 1995 .....	98
11.	Number and categories of State pensioners: 1995 – 1998 .....	99
12.	Number of work accidents among persons directly insured with the Social Insurance Organizations and consequences thereof: 1992 – 1995 .....	100

## VI. JUSTICE

1.	Proceedings of Courts: 1992 – 1996 .....	102
2.	Divorces by duration of dissolved marriage: 1992 – 1996 .....	102
3.	Bankruptcies by category of bankrupts: 1992 – 1996 .....	102
4.	Bankruptcies by economic activity branches: 1992 – 1996 .....	103
5.	Executed notarial acts by category: 1992 – 1996 .....	103
6.	Offences committed: 1991 – 1996 .....	104
7.	Persons finally sentenced for indictable offence or crime, by major offence groups: 1993 – 1996 .....	104
8.	Persons sentenced by age and sex: 1994 – 1996 .....	105
9.	Persons sentenced by type of penalty imposed and by reformatory or corrective measures taken for juveniles: 1993 – 1996 .....	106
10.	Recidivists according to the time which elapsed from the first to the last sentence: 1993 – 1996 .....	106
11.	Prisoners awaiting trial: 1989 – 1996 .....	107
12.	Detained for debts: 1989 – 1996 .....	107
13.	Convicts by type of sentence served: 1989 – 1996 .....	108
14.	Changes on the number of convicts and cause of discharge: 1989 – 1996 .....	108

## VII. AGRICULTURE – LIVESTOCK – FORESTRY – SEA FISHING

1.	Number of agricultural and livestock holdings by size – groups of their agricultural land. 1991 Agricultural Livestock - Census .....	112
2.	Number of agricultural and livestock holdings, their agricultural land and average area per holding, by geographic region. 1991 Agricultural - livestock Census .....	112
3.	Number of holdings by main use of their cultivated agricultural land and by geographic region. 1991 Agricultural - livestock Census .....	113
4.	Distribution of heads of holdings and of household members employed therein, by age groups and geographic region. 1991 Agricultural - livestock Census .....	114
5.	Areas under crops by geographic region and category: 1995 and 1996 .....	116
6.	Cultivated area and production of agricultural products: 1996 – 1998 .....	117
7.	Trees and production thereof .....	118
8.	Livestock population: 1995 and 1996 .....	119
9.	Livestock products: 1994 – 1998 .....	120
10.	Production of selected forestry products: 1994 – 1998 .....	120
11.	Agricultural machinery: 1994 – 1996 .....	121
12.	Average annual employment, quantity and value of fish landed, by kind of fishing tools: 1996 – 1998 .....	122
13.	Number of motor propelled fishing vessels of 19 HP and over and horsepower, by categories: 1996 – 1998 .....	123
14.	Quantity of fish landed by principal species: 1994 – 1998 .....	123

## VIII. MINES (QUARRIES – SALTERNS)

1.	Number of mines (quarries – salterns) and their average employment, by major groups of economic activity. 1988 census .....	126
2.	Production of minerals in crude state: 1995 – 1998 .....	127
3.	Production of processed minerals: 1995 – 1998 .....	127
4.	Production of quarrying products: 1993 – 1996 .....	128
5.	Crude oil production: 1991 – 1996 .....	128
6.	Production of salt: 1991 – 1996 .....	129
7.	Mining production index: 1994 – 1998 .....	129
8.	Magnitudes of basic economic characteristics, by mining branch: 1995 and 1996 .....	130
9.	Gross investments by mining branch: 1995 and 1996 .....	134

## IX. MANUFACTURING – ELECTRICITY – CITY GAS

1.	Manufacturing establishments and their average annual employment, by branches. 1988 census .....	136
2.	Basic economic magnitudes relating to employment, labour remuneration and industrial production, by manufacturing branch. Greece, total. Large - scale manufacturing industry 1995 and 1996 .....	138
3.	Gross investments by manufacturing branch. Purchases of new fixed assets and self - constructions. Greece, total. Large - scale manufacturing industry: 1995 and 1996 .....	140
4.	Index of manufacturing and electricity - city gas production: 1995 - 1998 .....	144
5.	Selected industrial items produced by manufacturing units with 10 persons and over: 1995 and 1996 .....	146
6.	Establishments of electricity - city gas production and distribution, and average annual employment. 1988 census .....	151
7.	Production of electric energy: 1988 - 1997 .....	151
8.	Consumption of electric energy: 1995 - 1997 .....	151
9.	Employment, remuneration and value added in the production and distribution of electric energy: 1996 and 1997 .....	152
10.	Consumption of city gas in Greater Athens: 1996 - 1998 .....	152

#### X. CONSTRUCTION - MUNICIPAL AND COMMUNAL WORKS

1.	Number of built - properties and buildings. 1990 census .....	154
2.	Buildings by urban, semi - urban and rural areas. 1990 census .....	156
3.	Buildings by construction period. 1990 census .....	156
4.	New buildings, volume and value of buildings, on the basis of the issued building permits: 1994 - 1998 .....	157
5.	Extensions, volume and value of extensions, on the basis of the issued building permits: 1994 - 1998 .....	158
6.	New dwellings, volume and value of dwellings, on the basis of permits issued for new constructions and extensions: 1994 - 1998 .....	159
7.	New buildings, volume and value thereon, on the basis of the work completion deeds: 1993 - 1996 .....	160
8.	Amounts paid for municipal and communal works constructed: 1993 - 1996 .....	161

#### XI. TRADE

1.	Imports - arrivals cif and exports - dispatches fob: 1991 - 1997 .....	164
2.	Imports - arrivals and exports - dispatches, by means of transport: 1996 and 1997 .....	164
3.	Value of imports - arrivals and exports - dispatches by country: 1996 and 1997 .....	165
4.	Value of imports - arrivals and exports - dispatches by SITC sections: 1996 and 1997 .....	167
4a.	Value of imports - arrivals and exports - dispatches by SITC sections: 1996 and 1997 .....	169
5.	Percentage distribution of imports - arrivals and exports - dispatches value, by country: 1995 - 1997 .....	171
6.	Arrivals - imports and dispatches - exports unit value and quantum index, by SITC sections: 1994 - 1997 .....	172
7.	Exports - dispatches of principal agricultural products: 1994 - 1997 .....	173
8.	Exports - dispatches of principal minerals: 1994 - 1998 .....	174
9.	Exports - dispatches of principal industrial products: 1994 - 1997 .....	175
10.	Number of wholesale and retail trade establishments, restaurants and hotels and average annual employment therein, by branches. 1988 census .....	176
11.	Index of retail sales value: 1998 and 1999 .....	182

#### XII. TRANSPORT - COMMUNICATION

1.	Railway network: 1974 and 1995 - 1997 .....	185
2.	Transports of the Hellenic Railways Organization: 1993 - 1997 .....	185
3.	Length of national and provincial road network: 1991 - 1994 .....	186
4.	Motor vehicles operated, by category and use: 1994 - 1996 .....	186

5.	Motor vehicles put into circulation for the first time: 1994 – 1998 .....	187
6.	Interurban road transports: 1996 – 1998 .....	187
7.	Urban transports: 1996 – 1998 .....	188
8.	Road – traffic accidents and persons injured therefrom: 1994 – 1998 .....	188
9.	Monthly distribution of road – traffic accidents and persons injured: 1996 – 1998 .....	189
10.	Daily distribution of road – traffic accidents and persons injured: 1994 and 1995 .....	191
11.	Persons injured by categories and age groups: 1995 .....	192
12.	Greek merchant ships of 100 GRT and over by category: 1990 – 1998 .....	193
13.	Distribution of Greek merchant ships by tonnage groups: 1996 – 1998 .....	193
14.	Passenger and freight traffic in Greek ports: 1994 – 1997 .....	194
15.	International shipping traffic: 1995 – 1997 .....	195
16.	Coastal traffic by S/S and M/S: 1995 – 1997 .....	196
17.	Passengers transported by passenger and car – ferries, distributed by runs: 1995 – 1997 .....	197
18.	Passengers transported by ferry – boats of local communication: 1995 – 1997 .....	197
19.	Domestic and international air traffic by airport: 1997 and 1998 .....	198
20.	Telecommunication equipment and telecommunication movement: 1996 – 1998 .....	200
21.	Traffic of the Hellenic Post Office: 1994 – 1996 .....	201

### XIII. TOURISM – MUSEUMS AND ARCHAEOLOGICAL SITES – SPAS

1.	Arrivals of tourists, by month: 1994 – 1998 .....	204
2.	Arrivals of tourists, by means of transport: 1991 – 1998 .....	204
3.	Arrivals of tourists classified by citizenship and number of cruise passengers: 1997 and 1998 .....	205
4.	Arrivals of charter passengers, by country of aircraft's departure: 1994 – 1998 .....	206
5.	Arrivals of charter passengers, by airport of aircraft's arrival: 1994 – 1998 .....	206
6.	Hotel capacity and nights spent: 1996 .....	207
7.	Camping units, capacity in tents and trailers, and individuals served: 1993 – 1997 .....	207
8.	Number of persons visiting Greek museums and archaeological sites: 1997 and 1998 .....	208
9.	Movement of principal spas in Greece: 1997 and 1998 .....	212

### XIV. PRESS AND PUBLIC SHOWS

1.	Number of newspapers issued in Athens and Thessaloniki: 1997 and 1998 .....	214
2.	Copies of periodicals issued in Athens: 1997 and 1998 .....	215
3.	Movement of State Theatres and Orchestras: 1995 – 1997 .....	216
4.	Festive events in Greece supervised by the National Tourist Organization: 1996 and 1997 .....	216

### XV. PUBLIC FINANCE

1.	Cash transaction of the central government budget: 1995 – 1998 .....	219
2.	State budget revenue by sources of origin: 1996 – 1998 .....	221
3.	Expenditures of ordinary state budget by Ministries and expenditures of investment budget: 1996 – 1998 .....	222
4.	Receipts of Municipalities and Communes by category. Fiscal years 1994 – 1996. Greece, total .....	223
5.	Expenditures of Municipalities and Communes by category. Fiscal years 1994 – 1996. Greece, total .....	224
6.	Total family income declared and gross national income: 1993 – 1997 .....	225
7.	Total family income declared, by source and occupation groups: 1994 – 1998 .....	226
8.	Transfers of real estate on the basis of tax returns: 1992 – 1997 .....	227

### XVI. MONEY AND BANKING – BALANCE OF PAYMENTS

1.	Money stock: 1996 – 1998 .....	231
2.	Average rates (fixing) of foreign exchange and European Currency Unit: 1996 – 1998 .....	231
3.	Assets and Liabilities of the Bank of Greece: 1996 – 1998 .....	232

4.	Deposits with the Greek banks and specialized credit institutions: public entities and public enterprises, private enterprises and individuals: 1996 – 1998 .....	233
5.	Total bank credit, by source of funds, sectors and branches: 1996 – 1998 .....	234
6.	Share price indices based on closing prices on the Athens Stock Exchange: 1996 – 1998 .....	235
7.	Simplified presentation of the Balance of Payments: 1995 – 1997 .....	236
8.	Capital inflow – outflow and invisible receipts – payments: 1995 – 1997 .....	238

#### XVII. PRICES – HOUSEHOLD EXPENDITURES

1.	Consumer price index: 1997 – 1999 .....	240
2.	General consumer price index. Basic comparisons (percentage changes): 1997 – 1999 .....	241
3.	Wholesale price indices: 1997 – 1999 .....	243
4.	Producer price indices: 1997 – 1999 .....	247
5.	Annual individual indices of producer prices: 1997 – 1999 .....	248
6.	Purchase price indices of the means of agricultural production: 1997 – 1999 .....	249
7.	Price indices of agricultural producer factors: 1996 – 1998 .....	249
8.	Price indices of work categories composing the new dwellings construction: 1997 – 1999 .....	250
9.	Aggregated index of prices of «cost» components of new dwellings construction: 1997 – 1999 .....	250
10.	Price indices of materials of new dwellings construction: 1997 – 1999 .....	251
11.	Price indices of labour remuneration in new dwellings construction: 1997 – 1999 .....	251
12.	Average monthly purchases of households and their receipts in kind. Classification by urban, semi – urban and rural areas (1993/1994 Household Survey) .....	252

#### XVIII. NATIONAL INCOME AND EXPENDITURE

1.	Gross domestic and national product: 1990 – 1998 .....	256
2.	Gross domestic product: 1990 – 1998 .....	260
3.	Further analysis of gross fixed capital formation: 1990 – 1998 .....	262
4.	Per capita gross national product, gross fixed capital formation and final consumption of households on economic territory: 1990 – 1998 .....	264
5.	Other macroeconomic figures: 1990 – 1998 .....	266
6.	Current transactions with the rest of the world: 1990 – 1998 .....	270

#### XIX. SERVICES ESTABLISHMENTS CENSUS

I.	Number of establishments and average annual employment, by branches of services provided. 1988 census .....	274
----	---	-----



**I. ΕΔΑΦΟΣ - ΚΛΙΜΑ - ΠΕΡΙΒΑΛΛΟΝ**  
**TERRITORY - CLIMATE - ENVIRONMENT**

Περιφέρεια	2000	2001	2002	2003
Αττική	1.120,00	821,04		
Βοιωτία	414,79	277,20		
Κεντρική Μακεδονία	250,11	130,74		
Πελοπόννησος	270,20	271,11		
Στερεά	201,00	14,30		





ΕΠΙΧΕΙΡΗΣΙΑΚΟ ΠΡΟΓΡΑΜΜΑ  
ΤΕΡΡΗΤΟΡΙΟΥ - ΚΑΛΙΑ - ΠΕΡΙΒΑΛΛΟΝ  
ΤΕΡΡΗΤΟΡΙΟΥ - ΚΛΙΜΑΤΕ - ΕΝΒΙΩΣΙΜΗ



### I: Γεωγραφικές συντεταγμένες των ακραίων σημείων της Ελλάδος

#### Geographic coordinates of the extreme points of Greece

(Ελλειψοειδές Hayford, DATUM EDSO)

	Ακραίο σημείο Extreme point	Πλάτος (βορείως Ισημερινού) Latitude (north of Equator)	Μήκος (ανατολικώς Γκρήνουιτς) Longitude (east of Greenwich)
Βορράς ..... North .....	Χωρίο Ορμένιο Village Ormenio	41° 45' 01"	26° 13' 51"
Νότος ..... South .....	Νήσος Γαύδος Island Gavdos	34° 48' 11"	24° 07' 25"
Ανατολή ..... East .....	Νησίδα Στρογγυλή Islet Strongyli	36° 06' 17"	29° 38' 39"
Δύση ..... West .....	Νησίδα Οθωνί Islet Othoni	39° 51' 11"	19° 22' 41"

Πηγή: Για τους πίνακες I: 1-3 και 5-7, η Γεωγραφική Υπηρεσία Στρατού.

Source: For the tables I: 1-3 and 5-7, Hellenic Military Geographical Service.

### I: 2. Αποστάσεις μεταξύ των ακραίων σημείων

#### Distances between the extreme points

	Χιλιόμετρα Kilometers	
Από το Δ προς το Β σημείο .....	615	From the W to the N point
Από το Δ προς το Ν σημείο .....	700	From the W to the S point
Από το Ν προς το Α σημείο .....	523	From the S to the E point
Από το Β προς το Α σημείο .....	693	From the N to the E point
(Διαγώνιοι)		(Diagonals)
Από το Δ προς το Α σημείο .....	992	From the W to the E point
Από το Ν προς το Β σημείο .....	793	From the S to the N point

### I: 3. Μήκος των ηπειρωτικών συνόρων — Length of continental frontiers

Σε χιλιόμετρα

In kilometers

Όμορα κράτη Neighbouring countries	Ολικό μήκος Total length	Επί της ξηράς On land	Επί ποταμών On rivers	Επί λιμνών On lakes
<b>Σύνολο — Total .....</b>	<b>1.180,53</b>	<b>937,44</b>	<b>216,80</b>	<b>26,29</b>
Αλβανία — Albania .....	246,70	231,30	8,50	6,90
ΠΓΔΜ — FYROM .....	256,13	236,74	—	19,39
Βουλγαρία — Bulgaria .....	474,70	458,70	16,00	—
Τουρκία — Turkey .....	203,00	10,70	192,30	—

**I: 4. Έκταση και πληθυσμός της Ελλάδος**  
**Area and population of Greece**

	Έκταση σε τ. χμ. (1) Area (sq. km)	Πληθυσμός απογρ. 1991 Population of 1991 census	Κάτοικοι κατά τ. χμ. Inhabitants per sq. km	
<b>Σύνολο</b> .....	<b>132.073</b>	<b>10.259.900</b>	<b>77,8</b>	<b>Total</b>
Ηπειρωτικό τμήμα ....	106.766	8.783.131	82,0	Continental part
Νήσος Εύβοια .....	3.662	192.662	56,1	Evia
Νήσος Κρήτη .....	8.261	539.938	65,4	Kriti
Λουιπές νήσοι .....	13.384	744.169	56,9	Other islands

(1) Πηγή: Υδρογραφική Υπηρεσία Πολεμικού Ναυτικού.

(1) Source: Hellenic Navy Hydrographic Service.

**I: 5. Υψηλότερα όρη — Principal mountains**

Όρη	Ύψος Height	Mountains	Όρη	Ύψος Height	Mountains
Όλυμπος .....	2.904	Olympos	Τυμφρηστός .....	2.312	Tymfristos
Σμόλικας .....	2.631	Smolikas	Λάκμος .....	2.294	Lakmos
Γράμμος .....	2.521	Grammos	Πίνδος (Λιγώς) ..	2.249	Pindos (Lygos)
Βόρας .....	2.519	Voras	Φαλακρό (Προφή- της Ηλίας)	2.229	Falakro (Pro- fitis Ilias)
Γκιάνα .....	2.507	Ghiona	Ερύμανθος .....	2.222	Erymanthos
Τύμφη (Γκαμήλα)	2.499	Tymfi (Gamila)	Όρβηλος .....	2.213	Orvilos
Παρνασσός .....	2.455	Parnassos	Πτέρια .....	2.187	Pleria
Ίδη .....	2.454	Idi	Οίτη .....	2.150	Iti
Λευκά Όρη .....	2.454	Lefka Ori	Δίκτη .....	2.147	Dikti
Αθαμάνων	2.429	Athamanon	Άγραφα (Φτέρη)	2.126	Agrafa (Fteri)
Βαρδούσια .....	2.413	Vardoussia	Άσκιο .....	2.107	Askio
Ταΰγετος .....	2.404	Taygetos	Βέρμιο .....	2.057	Vermio
Κυλλίνη .....	2.374	Kyllini	Άθως .....	2.027	Athos
Αροάνια .....	2.338	Aroania			
Βαρνούς .....	2.329	Varnous			

ΕΛΛΗΝΙΚΗ ΔΗΜΟΚΡΑΤΙΑ - ΥΠΟΥΡΓΕΙΟ ΠΑΙΔΕΙΑΣ - ΕΡΕΥΝΑΣ ΚΑΙ ΘΡΗΣΚΕΥΜΑΤΩΝ

Όρη	Ύψος Height	Mountains	Όρη	Ύψος Height	Mountains
Όλυμπος .....	2.904	Olympos	Τυμφρηστός .....	2.312	Tymfristos
Σμόλικας .....	2.631	Smolikas	Λάκμος .....	2.294	Lakmos
Γράμμος .....	2.521	Grammos	Πίνδος (Λιγώς) ..	2.249	Pindos (Lygos)
Βόρας .....	2.519	Voras	Φαλακρό (Προφή- της Ηλίας)	2.229	Falakro (Pro- fitis Ilias)
Γκιάνα .....	2.507	Ghiona	Ερύμανθος .....	2.222	Erymanthos
Τύμφη (Γκαμήλα)	2.499	Tymfi (Gamila)	Όρβηλος .....	2.213	Orvilos
Παρνασσός .....	2.455	Parnassos	Πτέρια .....	2.187	Pleria
Ίδη .....	2.454	Idi	Οίτη .....	2.150	Iti
Λευκά Όρη .....	2.454	Lefka Ori	Δίκτη .....	2.147	Dikti
Αθαμάνων	2.429	Athamanon	Άγραφα (Φτέρη)	2.126	Agrafa (Fteri)
Βαρδούσια .....	2.413	Vardoussia	Άσκιο .....	2.107	Askio
Ταΰγετος .....	2.404	Taygetos	Βέρμιο .....	2.057	Vermio
Κυλλίνη .....	2.374	Kyllini	Άθως .....	2.027	Athos
Αροάνια .....	2.338	Aroania			
Βαρνούς .....	2.329	Varnous			



## I: 6. Μεγαλύτεροι ποταμοί—Principal rivers

Ποταμοί	Μήκος σε χμ. Length in km	Rivers
Αλιάκμον .....	297	Aliakmon
Αχελώος .....	220	Acheloo
Πηνειός (Θεσσαλίας) .....	205	Pinios (Thessalia)
Έβρος <sup>(1)</sup> .....	204	Evros <sup>(1)</sup>
Νέστος <sup>(1)</sup> .....	130	Nestos <sup>(1)</sup>
Στρυμών <sup>(1)</sup> .....	118	Strymonas <sup>(1)</sup>
Θύαμις .....	115	Thiamis
Αλφειός .....	110	Alfios
Άραχθός .....	110	Arachthos
Ενιπέυς .....	84	Enipefs
Ευρώτας .....	82	Evrotas
Ασωπός .....	80	Assopos
Λούρος .....	80	Louros
Σπερχειός .....	80	Sperchios
Μέγδοβας .....	78	Megdovas
Αξιός <sup>(1)</sup> .....	76	Axios <sup>(1)</sup>
Αώος <sup>(1)</sup> .....	70	Aoos <sup>(1)</sup>
Γαλλικός .....	70	Gallikos
Λάδων .....	70	Ladonas
Μόρνος .....	70	Mornos
Πηνειός (Πελοποννήσου) .....	70	Pinios (Peloponnissos)

(1) Μήκος ποταμού σε ελληνικό έδαφος.

(1) Length of river in Greek territory.

## I: 7. Μεγαλύτερες λίμνες—Principal lakes

Λίμνες	Επιφάνεια σε τ. χμ. Surface in km <sup>2</sup>	Lakes
Τριχωνίς .....	95,840	Trichonida
Βόλβη .....	70,353	Volvi
Βεγορίτις .....	54,311	Vegoritida
Βιστονίς .....	45,030	Vistonida
Κορώνεια .....	42,823	Koronia
Πρέσπα Μικρή <sup>(1)</sup> .....	42,541	Mikri Prespa <sup>(1)</sup>
Πρέσπα Μεγάλη <sup>(1)</sup> .....	39,040	Megali Prespa <sup>(1)</sup>
Κερκίνη .....	37,688	Kerkini
Καστοριάς .....	28,655	Kastoria
Ιωαννίνων .....	19,470	Ioanninon
Υλίση .....	19,118	Iliki
Δοϊράνης <sup>(1)</sup> .....	15,350	Doirani <sup>(1)</sup>
Αμβρακία .....	14,477	Amvrakia
Λυσιμαχία .....	13,085	Lyssimachia
Πετρών .....	12,294	Petron
Παραλίμνη .....	10,930	Paralimni
Χειμαδίτις .....	10,677	Chimaditis
Οζερός .....	9,450	Ozeros

(1) Εμβαδόν λίμνης σε ελληνικό έδαφος.

(1) Area of lake in Greek territory.

# I: 8. Αποστάσεις από την Αθήνα των κυριότερων πόλεων της Ελλάδος

## Distances of principal towns of Greece from Athens

α) Οδικές (σε χιλιόμετρα) — a) Road distances (in km)

Αλεξανδρούπολη—Alexandroupoli ...	857	Κυλλίνη—Kyllini .....	292
Άμφισσα—Amfissa .....	200	Λαμία—Lamia .....	215
Άργος—Argos .....	133	Λάρισα—Larissa .....	362
Αρκαΐτα—Arkitsa .....	151	Λειβαδιά—Levadia .....	130
Άρτα—Arta .....	362	Λευκάδα—Lefkada .....	378
Βέροια—Veria .....	520	Μεσολόγγι—Messolongi .....	248
Βόλος—Volos .....	324	Νάουσα—Naoussa .....	537
Γρεβενά—Grevena .....	422	Ναύπλιο—Nauplio .....	146
Δράμα—Drama .....	668	Ξάνθη—Xanthi .....	736
Έδεσσα—Edessa .....	570	Πάτρα—Patra .....	215
Ηγουμενίτσα—Igoumenitsa .....	480	Πειραιεύς—Piraeus .....	11
Θεσσαλονίκη—Thessaloniki .....	515	Πολύγυρος—Polygyros .....	584
Ιωάννινα—Ioannina .....	438	Πρέβεζα—Preveza .....	370
Καβάλα—Kavala .....	680	Ρύγιος—Rygios .....	319
Καλαμάτα—Kalamata .....	279	Ραφήνα—Rafina .....	26
Καστοριά—Kastoria .....	593	Ρίο—Rio .....	209
Κατερίνη—Katerini .....	440	Σέρρες—Serres .....	600
Καρδίτσα—Karditsa .....	309	Σπάρτη—Sparta .....	250
Καρπενήσι—Karpenissi .....	294	Τρίκαλα—Trikala .....	331
Κιλκίς—Kilkis .....	565	Τρίπολη—Tripoli .....	189
Κοζάνη—Kozani .....	502	Φλώρινα—Florina .....	585
Κομοτηνή—Komotini .....	792	Χαλκίδα—Chalkida .....	78
Κόρινθος—Korinthos .....	86		

Πηγή: Υπουργείο Περιβάλλοντος, Χωροταξίας και Δημοσίων Έργων.

Source: Ministry of Environmet, Physical Planning and Public Works.

β) Θαλάσσιες (σε ναυτικά μίλια) — b) Sea distances (in nautical miles)

ΑΠΟ ΠΕΙΡΑΙΑ—FROM PIREAS TO		Κάλυμνος—Kalymnos .....	183
Σαλαμίνα (Παλουκία) — Salamina (Paloukia) .....	6	Κως—Kos .....	200
Αίγινα—Egina .....	18	Ρόδος—Rhodos .....	250
Πόρος—Poros .....	31	ΑΠΟ ΡΙΟ—FROM RIO TO	
Ύδρα—Hydra .....	38	Αντίρριο—Antirio .....	1.5
Σπέτσες—Spetses .....	53	ΑΠΟ ΡΑΦΗΝΑ—FROM RAFINA TO	
Άνδρος (Κάστρο)—Andros (Kastro) .....	89	Άνδρος (Γαύριο)—Andros (Gavrio) .....	36
Σύρος—Syros .....	83	Τήνος—Tinos .....	62
Τήνος—Tinos .....	86	ΑΠΟ ΗΓΟΥΜΕΝΙΤΣΑ—FROM IGOUMENITSA TO	
Μύκονος—Mykonos .....	94	Κέρκυρα—Kerkyra .....	18
Πάρος—Paros .....	95	Πάτρα—Patra .....	123
Νάξος—Naxos .....	103	ΑΠΟ ΚΑΒΑΛΑ—FROM KAVALA TO	
Θήρα—Thira .....	130	Θάσος—Thassos .....	17
Χίος—Chios .....	153	ΑΠΟ ΠΑΤΡΑ—FROM PATRA TO	
Σκοπέλος—Skopelos .....	152	Ζάκυνθος—Zakynthos .....	53
Σκιάθος—Skiathos .....	158	Αργοστόλι—Argostoli .....	71
Σάμος (Βαθύ)—Samos (Vathy) .....	174	ΑΠΟ ΚΥΛΛΗΝΗ—FROM KYLLINI TO	
Μυτιλήνη—Mytilini .....	188	Ζάκυνθος—Zakynthos .....	18
Χανιά—Chania .....	147		
Ρέθυμνο—Rethymno .....	160		
Ηράκλειο—Iraklio .....	174		
Άγιος Νικόλαος (Κρήτη)—Agios Nikolaos (Kriti) .....	200		
Σητεία—Sitia .....	206		
Ιεράπετρα—Ierapetra .....	257		

Πηγή: Υδρογραφική Υπηρεσία Πολεμικού Ναυτικού.

Source: Hellenic Navy Hydrographic Service.

### I: 9. Θερμοκρασία αέρος, σε °C—Air temperature in °C

Σταθμοί παρατηρήσεων	Μέση θερμοκρασία Average temperature			Observation stations
	1981 - 90	1996	1997	
Αθήνα (Ν. Φιλαδέλφεια)	17,9	17,6	17,4	Athens ( N. Filadelfia)
Αλεξανδρούπολη .....	14,9	14,8	14,3	Alexandroupoli
Ηράκλειο .....	18,6	18,6	18,3	Iraklio
Θεσσαλονίκη .....	15,8	15,7	15,7	Thessaloniki
Ιωάννινα .....	14,4	13,8	14,2	Ioannina
Καλαμάτα .....	17,3	17,2	17,3	Kalamata
Κέρκυρα .....	17,7	17,3	17,7	Kerkyra
Κοζάνη .....	13,0	12,6	13,0	Kozani
Λάρισα .....	15,7	15,5	15,5	Larissa
Νάξος .....	18,0	18,3	18,1	Naxos
Πάτρα .....	18,2	18,0	18,2	Patra
Ρόδος .....	19,2	19,2	19,1	Rodos
Σάμος .....	18,4	18,6	18,2	Samos
Τρίπολη .....	14,4	13,6	13,5	Tripoli

Πηγή: Εθνική Μετεωρολογική Υπηρεσία.

Source: National Meteorological Service.

### I: 10. Υετός <sup>(1)</sup>—Precipitation <sup>(1)</sup>

Σταθμοί παρατηρήσεων	Ύψος σε χιλιοστόμετρα Height in millimetres			Αριθμός ημερών νετού Days of precipitation			Observation stations
	Μέσο	Ολικό	Ολικό	Μέσος	Συνολικός	Συνολικός	
	1981 - 90 Average	1996 Total	1997 Total	1981 - 90 Average	1996 Total	1997 Total	
Αθήνα (Ν. Φιλad.) ..	400,0	320,9	441,8	79	69	56	Athens ( N. Philad.)
Αλεξανδρούπολη ..	455,2	536,1	563,1	80	163	88	Alexandroupoli
Ηράκλειο .....	486,3	580,6	531,2	87	103	93	Iraklio
Θεσσαλονίκη .....	415,6	483,0	344,4	106	142	106	Thessaloniki
Ιωάννινα .....	935,0	1.371,1	792,2	113	161	113	Ioannina
Καλαμάτα .....	778,9	1.082,3	745,1	106	139	109	Kalamata
Κέρκυρα .....	948,8	1.227,1	831,4	115	155	117	Kerkyra
Κοζάνη .....	459,0	231,8	327,8	102	152	122	Kozani
Λάρισα .....	420,3	482,9	349,1	117	137	108	Larissa
Νάξος .....	368,0	374,8	353,5	68	77	71	Naxos
Πάτρα .....	616,1	770,9	33,4	76	99	71	Patra
Ρόδος .....	629,9	792,8	815,2	76	78	73	Rodos
Σάμος .....	702,2	782,4	524,6	73	77	71	Samos
Τρίπολη .....	759,5	912,1	806,3	115	142	105	Tripoli

Πηγή: Εθνική Μετεωρολογική Υπηρεσία.

Source: National Meteorological Service.

(1) Βροχή, χιόνι, χαλάσι.

(1) Rain, snow, hail.

## Ι: 11. Ραδιενέργεια στην περιοχή Αθηνών: 1997 και 1998

### Radioactivity in the area of Athens: 1997 and 1998

Μήνας — Month	Στον ατμοσφαιρικό αέρα, σε mBq ανά m <sup>3</sup> In atmospheric air in mBq/m <sup>3</sup>			Ραδιενεργός επί- πτωση σε Bq ανά m <sup>2</sup> Radioactive deposition per Bq/m <sup>2</sup>	Στο νερό, σε Bq ανά m <sup>3</sup> In the water, in Bq/m <sup>3</sup>	
	Μέση Average	Μέγιστη Maximum	Ελάχιστη Minimum		Λίμνης Μαραθώνα Marathon lake	Πόσιμο Αθηνών In tap water of Athens

#### Έτος—1997—Year

Ιανουάριος — January	0,9	2,6	0,1	4,6	82	18
Φεβρουάριος — February	0,7	0,6	0,0	7,0	92	82
Μάρτιος — March	0,6	1,2	0,1	11,4	...	32
Απρίλιος — April	0,7	1,3	0,2	28,5	63	41
Μάιος — May	0,9	1,8	0,1	...	68	...
Ιούνιος — June	1,0	1,7	0,1	9,1	55	29
Ιούλιος — July	1,0	1,7	0,3	13,0	88	76
Αύγουστος — August	1,2	2,3	0,8	15,0	74	67
Σεπτέμβριος — September	1,2	1,9	0,8	14,0	71	75
Οκτώβριος — October	1,1	2,0	0,3	3,7	56	57
Νοέμβριος — November	1,2	5,6	0,2	11,2	57	30
Δεκέμβριος — December	0,7	1,7	0,2	22,0	22	54

#### Έτος—1998—Year

Ιανουάριος — January	0,8	1,3	0,2	9,7	61	17
Φεβρουάριος — February	1,2	3,3	0,3	5,3	50	14
Μάρτιος — March	1,0	2,0	0,1	8,9	77	14
Απρίλιος — April	1,3	1,8	0,4	43,6	121	19
Μάιος — May	1,3	4,6	0,1	28,1	67	27
Ιούνιος — June	1,4	3,8	0,0	21,2	165	24
Ιούλιος — July	1,0	2,5	0,1	39,6	164	23
Αύγουστος — August	1,5	2,9	0,2	46,8	67	19
Σεπτέμβριος — September	1,3	3,8	0,2	64,3	67	26
Οκτώβριος — October	1,0	1,6	0,3	19,5	99	17
Νοέμβριος — November	1,0	2,1	0,3	18,0	78	12
Δεκέμβριος — December	1,0	2,8	0,0	10,4	126	11

**Πηγή:** Ελληνική Επιτροπή Ατομικής Ενέργειας.

**Σημ. :** α) Στις πιο πάνω τιμές περιλαμβάνεται κυρίως η ραδιενέργεια των μακροβίων τεχνητών ραδιονουκλιδίων.

β) Δεν περιλαμβάνεται η ραδιενέργεια του φυσικού ραδιονουκλιδίου ραδόνιο 222 (Rn 222) και των θυγατρικών του παραγώγων, η οποία είναι τυπικά : για τον αέρα ανοικτών χώρων, 4.000 - 10.000 mBq ανά m<sup>3</sup> και για τα επιφανειακά νερά, 20 - 80 Bq ανά m<sup>3</sup>.

**Source:** Greek Atomic Energy Commission.

**Note:** a) The above values refer mainly to the radioactivity of longlived artificial radionuclides.

b) The radioactivity of the natural Rn 222 and its decay products is not included. Such radioactivity formally is: for open air, 4.000 - 10.000 mBq/m<sup>3</sup> and for surface waters 20 - 80 Bq/m<sup>3</sup>.

## II. ΠΛΗΘΥΣΜΟΣ—POPULATION





ΠΙΝΑΚΑΣ ΔΕΥΤΕΡΟΣ - ΠΛΗΘΥΣΜΟΣ

ΕΠΙΧΕΙΡΗΣΙΑΚΟ ΤΟΜΕΑΣ	1978	1979	1980	1981	1982
Α. Γενική Οικονομία	100	100	100	100	100
Β. Οικονομική Οικονομία	10	10	10	10	10
Γ. Οικονομική Οικονομία	10	10	10	10	10
Δ. Οικονομική Οικονομία	10	10	10	10	10
Ε. Οικονομική Οικονομία	10	10	10	10	10
Σύνολο	100	100	100	100	100

Οι αριθμοί που αναφέρονται στον πίνακα είναι εκτιμήσεις που προκύπτουν από τα στοιχεία που έχουν καταγραφεί στα ετήσια απογραφικά στοιχεία της ΕΛΣΤΑΤ. Η ΕΛΣΤΑΤ διατηρεί το δικαίωμα να τροποποιήσει ή να συμπληρώσει τα στοιχεία αυτά, σύμφωνα με τις απαιτήσεις της διεθνούς στατιστικής πρακτικής.

ΕΛΛΗΝΙΚΗ ΔΗΜΟΚΡΑΤΙΑ  
ΕΛΛΗΝΙΚΗ ΣΤΑΤΙΣΤΙΚΗ ΑΥΤΟΝΟΜΙΑ



## II: 1. Επιφάνεια, πληθυσμός και πυκνότητα του πληθυσμού της Ελλάδος και αναλογία, κατά περιοχές

### Area and population of Greece, population density and percentages, by areas

Έτος απογραφής Census year	Επιφάνεια (τ. χμ.) Area (sq. km)	Πληθυσμός Population	Κάτοικοι (ανά τ.χμ.) Inhabitants (per sq. km)	Αναλογία — % — Percent		
				Αστικός Urban	Ημιαστικός Semi-urban	Αγροτικός Rural
1920 .....	127.000	5.016.889	39,50	22,9	15,2	61,9
1928 .....	129.281	6.204.684	47,99	31,1	14,5	54,4
1940 .....	129.281	7.344.860	56,81	32,8	14,8	52,4
1951 .....	131.957	7.632.801	57,84	37,7	14,8	47,5
1961 .....	131.957	8.388.553	63,57	43,3	12,9	43,8
1971 .....	131.957	8.768.641	66,45	53,2	11,6	35,2
1981 .....	131.957	9.740.417	73,82	58,1	11,6	30,3
1991 .....	131.957	10.259.900	77,75	58,8	12,8	28,4

## II: 2. Πληθυσμός της Ελλάδος κατά μεγάλες ομάδες ηλικιών

### Population of Greece by major age groups

Έτος απογραφής Census year	Σύνολο Total	Αναλογία — % — Percent		
		ετών 0 – 14 years	ετών 15 – 64 years	65 ετών και άνω 65 years and over
1920 (1) .....	5.014.130	34	60	6
1928 (1) .....	6.184.645	32	62	6
1951 .....	7.632.801	29	64	7
1961 .....	8.388.553	27	65	8
1971 (2) .....	8.768.372	25	64	11
1981 (3) .....	9.739.589	24	63	13
1991 .....	10.259.900	19	67	14

(1) Δεν περιλαμβάνονται όσοι δε δήλωσαν ηλικία.

(2) Δειγματοληπτική επεξεργασία 25% των δελτίων της απογραφής.

(3) Δειγματοληπτική επεξεργασία 10% των δελτίων της απογραφής.

(1) Excluding persons of not declared age.

(2) 25% sample elaboration of the census questionnaires.

(3) 10% sample elaboration of the census questionnaires.

## II: 3. Νοικοκυριά και μέλη αυτών—Households and their members

Έτος απογραφής Census year	Νοικοκυριά—Households		
	Αριθμός Number	Μέλη Members	Μέσος αριθμός μελών Average number of members
1920 .....	1.113.340	4.777.109	4,29
1940 .....	1.676.937	7.124.213	4,25
1951 .....	1.778.470	7.309.198	4,11
1961 .....	2.142.968	8.104.386	3,78
1971 (1) .....	2.491.916	8.440.292	3,39
1981 (2) .....	2.974.450	9.290.160	3,12
1991 .....	3.203.834	9.531.128	2,97

(1) Βλέπε υποσημείωση (2), πίνακα II: 2.

(2) Βλέπε υποσημείωση (3), πίνακα II: 2.

(1) See footnote (2), table II: 2.

(2) See footnote (3), table II: 2.

## II: 4. Υπολογιζόμενος πληθυσμός—Population estimates

Μέσον έτους Mid-year	Πληθυσμός—Population			Αύξηση του πληθυσμού Population increase	
	Σύνολο Total	Άρρενες Males	Θήλειες Females	Απόλυτοι αριθμοί Absolute numbers	%
1980	9.642.505	4.733.337	4.909.168	94.247	0,98
1981	9.729.350	4.780.570	4.948.780	86.845	0,89
1982	9.789.513	4.812.732	4.976.781	60.163	0,61
1983	9.846.627	4.841.575	5.005.052	57.114	0,58
1984	9.895.801	4.866.941	5.028.860	49.174	0,50
1985	9.934.294	4.886.880	5.047.414	38.493	0,39
1986	9.967.264	4.906.571	5.060.693	32.970	0,33
1987	10.000.644	4.921.970	5.078.674	33.380	0,33
1988	10.037.037	4.938.807	5.098.230	36.393	0,36
1989	10.089.550	4.965.233	5.124.317	52.513	0,52
1990	10.160.551	5.003.522	5.157.029	71.001	0,70
1991	10.247.341	5.050.287	5.197.054	86.790	0,85
1992	10.321.883	5.091.200	5.230.683	74.542	0,72
1993	10.379.453	5.123.872	5.255.581	57.570	0,55
1994	10.426.289	5.148.361	5.277.928	46.836	0,45
1995	10.454.019	5.160.409	5.293.610	27.730	0,27
1996	10.475.878	5.168.692	5.307.186	21.859	0,21
1997	10.498.836	5.176.834	5.322.002	22.958	0,22
1998	10.516.366	5.183.147	5.333.219	17.530	0,17

## II: 5. Υπολογιζόμενος πληθυσμός την 30ή Ιουνίου 1997 και 1998, κατά ομάδες ηλικιών 1997 and 1998 mid-year population estimates, by age groups

Ομάδες ηλικιών Age groups	Πληθυσμός στις 30 Ιουνίου των ετών 1997 και 1998 Population on June 30, 1997 and 1998					
	1997			1998		
	Σύνολο Total	Άρρενες Males	Θήλειες Females	Σύνολο Total	Άρρενες Males	Θήλειες Females
<b>Σύνολο—Total</b>	<b>10.498.836</b>	<b>5.176.834</b>	<b>5.322.002</b>	<b>10.516.366</b>	<b>5.183.147</b>	<b>5.333.219</b>
0 - 4 ετών - years	508.199	262.096	246.103	506.211	260.945	245.266
5 - 9 » »	537.927	276.535	261.392	529.098	272.273	256.825
10 - 14 » »	628.803	323.123	305.680	604.465	310.569	293.896
15 - 19 » »	745.325	383.153	362.172	728.568	374.505	354.063
20 - 24 » »	787.246	400.874	386.372	784.483	399.369	385.114
25 - 29 » »	808.341	409.462	398.879	808.127	409.297	398.830
30 - 34 » »	782.453	391.467	390.986	795.833	398.588	397.245
35 - 39 » »	745.144	370.876	374.268	750.348	373.325	377.023
40 - 44 » »	707.314	353.649	353.665	716.783	357.777	359.006
45 - 49 » »	669.761	335.651	334.110	676.343	339.070	337.273
50 - 54 » »	625.042	309.732	315.310	638.436	316.425	322.011
55 - 59 » »	601.289	292.007	309.282	588.076	286.255	301.821
60 - 64 » »	635.348	304.312	331.036	630.119	301.195	328.924
65 - 69 » »	590.722	278.077	312.645	596.049	280.767	315.282
70 - 74 » »	460.324	206.485	253.839	482.754	217.301	265.453
75 - 79 » »	298.606	127.854	170.752	311.600	133.387	178.213
80 - 84 » »	196.038	80.490	115.548	192.538	78.670	113.868
85 ετών και άνω — and over	170.954	70.991	99.963	176.535	73.429	103.106

**Π: 6. Πληθυσμός της Ελλάδος, κατά φύλο, ομάδες ηλικιών και οικογενειακή κατάσταση**  
**Population of Greece by sex, age groups and marital status**

Απογραφή—1991—Census

Ομάδες ηλικιών Age groups	Σύνολο Total	Άγαμοι Unmarried	Έγγαμοι Married	Χήροι Widowed	Διαζευγμένοι Divorced
<b>ΑΜΦΟΤΕΡΩΝ ΤΩΝ ΦΥΛΩΝ—BOTH SEXES</b>					
<b>Σύνολο—Total</b> ...	<b>10.259.900</b>	<b>4.108.202</b>	<b>5.341.382</b>	<b>677.187</b>	<b>133.129</b>
0 - 4 ετών—years ...	556.987	556.987	—	—	—
5 - 9 » » » ..	663.434	663.434	—	—	—
10 - 14 » » » ..	754.446	754.126	311	7	2
15 - 19 » » » ..	766.605	743.672	22.618	55	260
20 - 24 » » » ..	791.412	615.621	172.540	437	2.814
25 - 29 » » » ..	721.751	316.316	395.454	1.320	8.661
30 - 34 » » » ..	728.940	150.471	559.375	2.935	16.159
35 - 39 » » » ..	681.316	73.588	583.715	5.171	18.842
40 - 44 » » » ..	673.251	48.457	595.071	9.804	19.919
45 - 49 » » » ..	559.963	30.815	500.451	13.907	14.790
50 - 54 » » » ..	657.315	31.930	581.835	28.717	14.833
55 - 59 » » » ..	655.264	30.411	567.184	45.473	12.196
60 - 64 » » » ..	644.864	31.183	522.415	80.762	10.504
65 - 69 » » » ..	453.855	21.942	334.478	91.038	6.397
70 - 74 » » » ..	344.023	16.305	219.481	104.377	3.860
75 - 79 » » » ..	296.152	11.768	165.065	116.995	2.324
80 - 84 » » » ..	192.057	7.246	85.296	98.410	1.105
85 και άνω—and over ..	118.265	3.930	36.093	77.779	463
<b>ΑΡΡΕΝΕΣ—MALES</b>					
<b>Σύνολο—Total</b> ...	<b>5.055.408</b>	<b>2.250.106</b>	<b>2.653.164</b>	<b>107.472</b>	<b>44.666</b>
0 - 4 ετών—years ...	286.143	286.143	—	—	—
5 - 9 » » » ..	341.078	341.078	—	—	—
10 - 14 » » » ..	387.720	387.720	—	—	—
15 - 19 » » » ..	394.647	392.289	2.304	13	41
20 - 24 » » » ..	399.821	366.288	33.088	60	385
25 - 29 » » » ..	359.353	216.609	140.679	135	1.930
30 - 34 » » » ..	361.163	106.072	249.941	331	4.819
35 - 39 » » » ..	342.078	48.536	286.360	587	6.595
40 - 44 » » » ..	336.449	28.626	299.457	1.085	7.281
45 - 49 » » » ..	278.589	16.434	254.892	1.595	5.668
50 - 54 » » » ..	319.255	14.638	295.949	3.298	5.370
55 - 59 » » » ..	322.616	12.754	299.919	5.577	4.366
60 - 64 » » » ..	308.493	11.629	283.888	9.524	3.452
65 - 69 » » » ..	210.148	7.897	189.417	10.789	2.045
70 - 74 » » » ..	150.627	5.488	129.805	14.003	1.331
75 - 79 » » » ..	129.403	4.129	104.288	20.129	857
80 - 84 » » » ..	81.436	2.482	57.657	20.920	377
85 και άνω—and over ..	46.389	1.294	25.520	19.426	149
<b>ΘΗΛΕΙΣ—FEMALES</b>					
<b>Σύνολο—Total</b> ...	<b>5.204.492</b>	<b>1.858.096</b>	<b>2.688.218</b>	<b>569.715</b>	<b>88.463</b>
0 - 4 ετών—years ...	270.844	270.844	—	—	—
5 - 9 » » » ..	322.356	322.356	—	—	—
10 - 14 » » » ..	366.726	366.406	311	7	2
15 - 19 » » » ..	371.958	351.383	20.314	42	219
20 - 24 » » » ..	391.591	249.333	139.452	377	2.429
25 - 29 » » » ..	362.398	99.707	254.775	1.185	6.731
30 - 34 » » » ..	367.777	44.399	309.434	2.604	11.340
35 - 39 » » » ..	339.238	25.052	297.355	4.584	12.247
40 - 44 » » » ..	336.802	19.831	295.614	8.719	12.638
45 - 49 » » » ..	281.374	14.381	245.559	12.312	9.122
50 - 54 » » » ..	338.060	17.292	285.886	25.419	9.463
55 - 59 » » » ..	332.648	17.657	267.265	39.896	7.830
60 - 64 » » » ..	336.371	19.554	238.527	71.238	7.052
65 - 69 » » » ..	243.707	14.045	145.061	80.249	4.352
70 - 74 » » » ..	193.396	10.817	89.676	90.374	2.529
75 - 79 » » » ..	166.749	7.639	60.777	96.866	1.467
80 - 84 » » » ..	110.621	4.764	27.639	77.490	728
85 και άνω—and over ..	71.876	2.636	10.573	58.353	314

**Π: 7. Αστικός, ημιαστικός και αγροτικός πληθυσμός της Ελλάδος, κατά γεωγραφικό διαμέρισμα**

**Urban, semi – urban and rural population of Greece, by geographic region**

Απογραφή—1991—Census

Γεωγραφικό διαμέρισμα Geographic region	Σύνολο Total	Κατανομή — % — Distribution		
		Αστικός Urban	Ημιαστικός Semi – urban	Αγροτικός Rural
<b>Σύνολο Ελλάδος — Greece, total ...</b>	<b>10.259.900</b>	<b>58,8</b>	<b>12,8</b>	<b>28,4</b>
Περιφέρεια Πρωτεύουσας — Greater Athens .....	3.072.922	100,0	—	—
Λοιπή Στερεά Ελλάς και Εύβοια — Rest of Central Greece and Evia .....	1.260.945	35,0	31,1	33,9
Πελοπόννησος — Peloponnissos .....	1.086.935	35,9	14,6	49,5
Ιόνιοι Νήσοι — Ionian Islands .....	193.734	26,2	11,2	62,6
Ήπειρος — Ipiros .....	339.728	30,8	9,8	59,4
Θεσσαλία — Thessalia .....	734.846	43,6	16,4	40,0
Μακεδονία — Makedonia .....	2.236.019	51,7	16,7	31,6
Θράκη — Thraki .....	338.005	38,6	14,8	46,6
Νήσοι Αιγαίου — Aegean Islands .....	456.712	31,8	21,2	47,0
Κρήτη — Kriti .....	540.054	41,5	12,3	46,2

**Π: 8. Αριθμός νοικοκυριών και συλλογικών κατοικιών, καθώς και μέλη αυτών, κατά γεωγραφικό διαμέρισμα**

**Number of households and institutional households, and members thereof, by geographic region**

Απογραφή—1991—Census

Γεωγραφικό διαμέρισμα Geographic region	Νοικοκυριά Households	Μέλη νοικοκυριών Household members	Συλλογικές κατοικίες Institutional households	Μέλη συλλογικών κατοικιών Institutional household members
<b>Σύνολο Ελλάδος — Greece, total ...</b>	<b>3.203.834</b>	<b>9.531.128</b>	<b>7.047</b>	<b>216.362</b>
Περιφέρεια Πρωτεύουσας — Greater Athens .....	1.026.334	2.861.646	1.005	54.327
Λοιπή Στερεά Ελλάς και Εύβοια — Rest of Central Greece and Evia .....	363.705	1.162.583	1.084	24.297
Πελοπόννησος — Peloponnissos .....	315.862	998.424	767	19.648
Ιόνιοι Νήσοι — Ionian Islands .....	60.742	182.033	218	6.451
Ήπειρος — Ipiros .....	102.353	309.375	293	8.450
Θεσσαλία — Thessalia .....	213.500	689.262	440	11.002
Μακεδονία — Makedonia .....	694.524	2.095.667	984	35.649
Θράκη — Thraki .....	103.898	314.123	288	16.143
Νήσοι Αιγαίου — Aegean Islands .....	151.126	419.376	1.094	23.669
Κρήτη — Kriti .....	171.790	498.639	874	16.726

**Π: 9. Νοικοκυριά που διαμένουν σε κανονικές και μη κατοικίες, κατά μέγεθος και συνθήκες κατοικήσεως**

**Households living in regular or non – regular dwellings, by size and living conditions**

Απογραφή—1991—Census

Αριθμός μελών Number of members	Σύνολο νοικοκυριών All households	Νοικοκυριά που διαμένουν—Households living in:			
		Σε κανονικές κατοικίες—Regular dwellings			Σε μη κανονικές κατοικίες Non – regular dwellings
		Σύνολο Total	Μοιράζονται την κατοικία Share the dwelling	Δε μοιράζονται την κατοικία Do not share the dwelling	
<b>Σύνολο — Total ...</b>	<b>3.203.834</b>	<b>3.198.090</b>	<b>59.151</b>	<b>3.138.939</b>	<b>5.744</b>
1 μέλος — member ...	520.261	519.187	16.375	502.812	1.074
2 μέλη — members ...	854.863	853.948	15.535	838.413	915
3 « « ..	657.343	656.710	10.015	646.695	633
4 « « ..	746.728	745.992	11.039	734.953	736
5 « « ..	273.217	272.618	4.156	268.462	599
6 « « ..	109.675	108.790	1.657	107.133	885
7 « « ..	27.419	27.106	244	26.862	313
8 « « ..	8.620	8.406	67	8.339	214
9 « « ..	2.881	2.737	26	2.711	144
10 και άνω— <i>and over</i>	2.827	2.596	37	2.559	231

**Π: 10. Νοικοκυριά που διαμένουν σε κανονικές κατοικίες, κατά μέγεθος και κατά αριθμό δωματίων στη διάθεση του νοικοκυριού**

**Households living in regular dwellings, by size and number of rooms available**

Απογραφή—1991—Census

Αριθμός μελών Number of members	Σύνολο νοικοκυριών All households	Νοικοκυριά κατά αριθμό δωματίων Households by number of rooms				
		1	2	3	4	5 και άνω <i>and over</i>
<b>Σύνολο — Total .....</b>	<b>3.198.090</b>	<b>81.161</b>	<b>369.606</b>	<b>776.977</b>	<b>1.103.041</b>	<b>867.305</b>
1 μέλος — member .....	519.187	50.242	131.961	159.321	118.601	59.062
2 μέλη — members .....	853.948	20.143	126.524	253.686	283.255	170.340
3 « « ..	656.710	5.309	53.848	154.636	253.418	189.499
4 « « ..	745.992	3.280	39.600	144.191	298.913	260.008
5 « « ..	272.618	1.280	11.607	44.290	100.285	115.156
6 « « ..	108.790	620	4.440	15.236	36.044	52.450
7 « « ..	27.106	147	970	3.596	8.366	14.027
8 « « ..	8.406	73	358	1.228	2.622	4.125
9 « « ..	2.737	29	134	424	812	1.338
10 και άνω— <i>and over</i> .....	2.596	38	164	369	725	1.300

**II: 11. Επιφάνεια, διοικητικές διαιρέσεις και πληθυσμός της Ελλάδος, κατά γεωγραφικό διαμέρισμα και νομό**

**Area, administrative divisions and population of Greece, by geographic region and department**

Γεωγραφικό διαμέρισμα και νομός	Επιφάνεια σε τ. χμ. (1) Area in sq. km	Διοικητικές διαιρέσεις (2) Administrative divisions			Πραγματικός πληθυσμός απογρ. 1991 De facto population of 1991 census	Geographic region and department
		Επαρχίες Eparchies	Δήμοι Municipalities	Κοινότητες Communes		
<b>Σύνολο Ελλάδος</b>	<b>131.957</b>	<b>149</b>	<b>460</b>	<b>5.313</b>	<b>10.259.900</b>	<b>Greece, total</b>
<b>Περιφέρεια Πρωτευούσης</b>	<b>457</b>	<b>—</b>	<b>56</b>	<b>3</b>	<b>3.072.922</b>	<b>Greater Athens</b>
<b>Λοιπή Στερεά Ελλάς και Εύβοια</b>	<b>24.361</b>	<b>24</b>	<b>96</b>	<b>801</b>	<b>1.260.945</b>	<b>Rest of Central Greece and Evia</b>
Αιτωλίας και Ακαρνανίας	5.461	5	17	197	228.180	Etolia and Akarmania
Αττικής (υπόλοιπο) ..	3.351	8	34	57	450.485	Attiki (rest)
Βοιωτίας .....	2.952	2	13	61	134.108	Viotia
Ευβοίας .....	4.167	3	12	153	208.408	Evia
Ευρυτανίας .....	1.869	1	2	80	24.307	Evritania
Φθιώτιδος .....	4.441	3	13	167	171.274	Fthiotida
Φωκίδος .....	2.120	2	5	86	44.183	Fokida
<b>Πελοπόννησος .....</b>	<b>21.379</b>	<b>21</b>	<b>64</b>	<b>1.235</b>	<b>1.086.935</b>	<b>Peloponnisos</b>
Αργολίδος .....	2.154	3	8	61	97.636	Argolida
Αρκαδίας .....	4.419	4	10	233	105.309	Arkadia
Αχαΐας .....	3.271	3	8	225	300.078	Achaia
Ηλείας .....	2.618	2	10	207	179.429	Ilia
Κορινθίας .....	2.290	1	8	108	141.823	Korinthia
Λακωνίας .....	3.636	4	11	131	95.696	Lakonia
Μεσσηνίας .....	2.991	4	9	270	166.964	Messinia
<b>Ιόνιοι Νήσοι .....</b>	<b>2.307</b>	<b>8</b>	<b>13</b>	<b>245</b>	<b>193.734</b>	<b>Ionian Islands</b>
Ζακύνθου .....	406	1	1	46	32.557	Zakynthos
Κερκύρας .....	641	2	5	89	107.592	Kerkyra
Κεφαλληνίας .....	904	4	4	73	32.474	Kefallinia
Λευκάδος .....	356	1	3	37	21.111	Lefkada
<b>Ήπειρος .....</b>	<b>9.203</b>	<b>10</b>	<b>19</b>	<b>533</b>	<b>339.728</b>	<b>Ipiros</b>
Άρτης .....	1.662	1	3	79	78.719	Arta
Θεσπρωτίας .....	1.515	4	4	97	44.188	Thesprotia
Ιωαννίνων .....	4.990	4	6	299	158.193	Ioannina
Πρεβέζης .....	1.036	1	6	58	58.628	Preveza
<b>Θεσσαλία .....</b>	<b>14.037</b>	<b>11</b>	<b>27</b>	<b>497</b>	<b>734.846</b>	<b>Thessalia</b>
Καρδίτσης .....	2.636	1	5	138	126.854	Karditsa

Πίνακας—Table II : 11. Συνέχεια—Continued

Γεωγραφικό διαμέρισμα και νομός	Επιφάνεια σε τ. χλ. (1) Area in sq. km	Διοικητικές διαιρέσεις (2) Administrative divisions			Πραγματικός πληθυσμός απογρ. 1991 De facto population of 1991 census	Geographic region and department
		Επαρχίες Eparchies	Δήμοι Municipalities	Κοινοότητες Communes		
Λαρίσης .....	5.381	5	7	153	270.612	Larissa
Μαγνησίας .....	2.636	3	9	70	198.434	Magnissia
Τρικάλων .....	3.384	2	6	136	138.946	Trikala
<b>Μακεδονία .....</b>	<b>34.177</b>	<b>28</b>	<b>92</b>	<b>1.021</b>	<b>2.236.019</b>	<b>Makedonia</b>
Γρεβενών .....	2.291	1	2	68	36.797	Grevena
Δράμας .....	3.468	2	6	60	96.554	Drama
Ιμαθίας .....	1.701	2	6	53	139.934	Imathia
Θεσσαλονίκης .....	3.683	2	25	100	946.864	Thessaloniki
Καβάλας .....	2.111	4	7	65	135.937	Kavala
Καστοριάς .....	1.720	1	6	53	52.685	Kastoria
Κιλκίς .....	2.519	2	4	74	81.710	Kilkis
Κοζάνης .....	3.516	3	10	127	150.386	Kozani
Πέλλης .....	2.506	3	6	77	138.761	Pella
Πιερίας .....	1.516	1	5	50	116.763	Pieria
Σερρών .....	3.968	4	7	139	192.828	Serres
Φλωρίνης .....	1.924	1	2	88	53.147	Florina
Χαλκιδικής .....	2.918	2	6	67	92.117	Chalkidiki
Αγιο Ορος (αυτοδιοίκητο)	336	—	—	—	1.536	Agio Oros (autonomous)
<b>Θράκη .....</b>	<b>8.578</b>	<b>8</b>	<b>11</b>	<b>144</b>	<b>338.005</b>	<b>Thraki</b>
Εβρου .....	4.242	5	7	73	143.752	Evos
Ξάνθης .....	1.793	1	2	35	91.063	Xanthi
Ροδόπης .....	2.543	2	2	36	103.190	Rodopi
<b>Νήσοι Αιγαίου .....</b>	<b>9.122</b>	<b>19</b>	<b>53</b>	<b>325</b>	<b>456.712</b>	<b>Aegean Islands</b>
Δωδεκανήσου .....	2.714	4	17	57	163.476	Dodekanissos
Κυκλάδων .....	2.572	8	12	103	94.005	Kyklades
Λέσβου .....	2.154	4	10	90	105.082	Lesvos
Σάμου .....	778	2	5	43	41.965	Samos
Χίου .....	904	1	9	32	52.184	Chios
<b>Κρήτη .....</b>	<b>8.336</b>	<b>20</b>	<b>29</b>	<b>509</b>	<b>540.054</b>	<b>Kriti</b>
Ηρακλείου .....	2.641	7	13	154	264.906	Iraklio
Λασιθίου .....	1.823	4	5	82	71.279	Lassithi
Ρεθύμνης .....	1.496	4	3	127	70.095	Rethymno
Χανίων .....	2.376	5	8	146	133.774	Chania

(1) Αναθεωρημένα στοιχεία.

(2) Διοικητικές διαιρέσεις της 30ής Ιουνίου 1998.

(1) Revised data.

(2) On June 30, 1998.



**Π: 12. Πολεοδομικά συγκροτήματα και δήμοι 10.000 κατοίκων  
και άνω, κατά τις απογραφές 1981 και 1991**  
**Urban agglomerations and municipalities with 10.000  
inhabitants and over at the 1981 and 1991 censuses**

Πολεοδομικά συγκροτήματα και δήμοι (1) (2)	Πληθυσμός Population		Μεταβολή % Change	Urban agglomerations and municipi- alities (1) (2)
	Απογραφή 1981 Census	Απογραφή 1991 Census		
<b>Πολεοδομικό Συγκρό- τημα Αθηνών</b>	<b>3.038.245</b>	<b>3.072.922</b>	<b>1,1</b>	<b>Greater Athens</b>
Δ. Αθηναίων .....	885.737	772.072	- 12,8	M. of Athens
Δ. Αγ. Βαρθάρα .....	29.259	28.706	- 1,9	M. of Agia Varvara
Δ. Αγ. Παρασκευής ...	32.904	47.463	44,2	M. of Agia Paraskevi
Δ. Αγ. Δημητρίου .....	51.421	57.574	12,0	M. of Agios Dimitrios
Δ. Αγ. Ιωάννη Ρέντη ..	16.276	14.218	- 12,6	M. of Ag. Ioannis Rentis
Δ. Αγ. Αναργύρων ...	30.320	30.739	1,4	M. of Agii Anargyri
Δ. Αιγάλεω .....	81.906	78.563	- 4,1	M. of Egaleo
Δ. Αλίμου .....	27.036	32.024	18,4	M. of Alimos
Δ. Αμαρουσίου .....	48.151	64.092	33,1	M. of Maroussi
Δ. Αργυρουπόλεως ...	26.108	31.530	20,8	M. of Argyroupolis
Δ. Βάρης .....	4.211	8.488	101,6	M. of Vari
Δ. Βούλας .....	10.539	17.998	70,8	M. of Voula
Δ. Βουλιαγμένης .....	2.743	3.450	25,8	M. of Vouliagmeni
Δ. Βριλησίων .....	7.587	16.571	118,4	M. of Vrilissia
Δ. Βύρωνος .....	57.880	58.523	1,1	M. of Vyronas
Δ. Γαλατσίου .....	50.096	57.230	14,2	M. of Galatsi
Δ. Γέρακα .....	6.703	8.512	27,0	M. of Gerakas
Δ. Γλυφάδας .....	44.018	63.306	43,8	M. of Glyfada
Δ. Δάφνης .....	26.887	24.152	- 10,2	M. of Dafni
Δ. Δραπετσώνας .....	14.767	13.094	- 11,3	M. of Drapetsona
Δ. Ελληνικού .....	11.498	13.517	17,6	M. of Elliniko
Δ. Ζωγράφου .....	84.548	80.492	- 4,8	M. of Zografos
Δ. Ηλιουπόλεως .....	69.560	75.037	7,9	M. of Ilionpolis
Δ. Ηρακλείου .....	37.833	42.905	13,4	M. of Iraklio
Δ. Καισαριανής .....	28.972	26.803	- 7,5	M. of Kessariani
Δ. Καλλιθέας .....	117.319	114.233	- 2,6	M. of Kallithea
Δ. Καματερού .....	15.593	17.410	11,7	M. of Kamatero
Δ. Κερατσινίου .....	74.179	71.982	- 3,0	M. of Keratsini
Δ. Κηφισιάς .....	31.876	39.166	22,9	M. of Kifissia
Δ. Κορυδαλλού .....	61.313	63.184	3,1	M. of Korydallos
Δ. Μελισσίων .....	8.639	13.469	55,9	M. of Melissia
Δ. Μεταμορφώσεως ..	17.840	21.052	18,0	M. of Metamorfosis
Δ. Μοσχάτου .....	21.138	22.039	4,3	M. of Moschato
Δ. Ν. Ερυθραίας .....	10.100	12.993	28,6	M. of Nea Erythraea
Δ. Νέας Ιωνίας .....	59.202	60.635	2,4	M. of Nea Ionia
Δ. Νέας Σμύρνης .....	67.408	69.749	3,5	M. of Nea Smyrni
Δ. Ν. Φιλαδέλφειας ...	25.320	25.261	- 0,2	M. of Nea Filadelfia
Δ. Ν. Χαλκιδέας .....	10.533	9.953	- 5,5	M. of Nea Chalkidona
Δ. Νέου Ψυχικού .....	11.467	12.023	4,8	M. of Neo Psychiko

Δ = Δήμος, Κ = Κοινότητα.

M = Municipality, C = Commune.

Πίνακας—Table II: 12. Συνέχεια—Continued

Πολεοδομικά συγκροτήματα και δήμοι (1) (2)	Πληθυσμός Population		Μεταβολή % Change	Urban agglomerations and municipalities (1) (2)
	Απογραφή 1981 Census	Απογραφή 1991 Census		
Δ. Νέων Λιοσίων .....	72.427	78.326	8,1	M. of Nea Liossia
Δ. Νικαίας .....	90.368	87.597	- 3,1	M. of Nikea
Δ. Παλαιού Φαλήρου.	53.273	61.371	15,2	M. of Paleo Faliro
Δ. Παπάγου .....	12.553	13.974	11,3	M. of Papagos
Δ. Πειραιώς .....	196.389	182.671	- 7,0	M. of Piraeas
Δ. Περάματος .....	23.012	24.119	4,8	M. of Perama
Δ. Περιστερίου .....	140.858	137.288	- 2,5	M. of Peristeri
Δ. Πετρούπολης .....	27.902	38.278	37,2	M. of Petroupolis
Δ. Πεύκης .....	10.863	17.987	65,6	M. of Pefki
Δ. Ταύρου .....	16.514	15.456	- 6,4	M. of Tavros
Δ. Υμηττού .....	12.491	11.671	- 6,6	M. of Hymittos
Δ. Φιλοθέης .....	6.749	8.396	24,4	M. of Filothei
Δ. Χαϊδαρίου .....	47.396	47.437	0,1	M. of Chaidari
Δ. Χαλανδρίου .....	54.320	66.285	22,0	M. of Chalandri
Δ. Χολαργού .....	31.703	33.691	6,3	M. of Cholargos
Δ. Ψυχικού .....	10.775	10.592	- 1,7	M. of Psychiko
Κ. Εκάλης .....	2.319	4.081	76,0	C. of Ekali
Κ. Λυκοβρύσεως .....	4.437	5.965	34,4	C. of Lykovrissi
Κ. Νέας Πεντέλης .....	2.723	4.332	59,1	C. of Nea Pendeli
Κ. Πεντέλης .....	2.286	3.197	39,9	C. of Pendeli
<b>Πολεοδομικό Συγκρό- τημα Θεσσαλονίκης</b>	<b>706.180</b>	<b>749.048</b>	<b>6,1</b>	<b>Greater Thessalo- niki</b>
Δ. Θεσσαλονίκης .....	406.413	383.967	- 5,5	M. of Thessaloniki
Δ. Αγίου Παύλου .....	7.169	7.221	0,7	M. of Agios Pavlos
Δ. Αμπελοκήπων .....	40.033	40.093	0,1	M. of Abelokipi
Δ. Ελευθερίου-Κορδελιού (Ελευθερίου)	12.595	16.549	31,4	M. of Eleftherio-Kordelio (Eleftherio)
Δ. Εύοσμου .....	26.528	28.821	8,6	M. of Evosmo
Δ. Καλαμαριάς .....	51.676	80.698	56,2	M. of Kalamaria
Δ. Μενεμένης .....	12.141	12.932	6,5	M. of Menemeni
Δ. Νεαπόλεως .....	31.464	30.568	- 2,8	M. of Neapolis
Δ. Πολίχνης .....	22.597	27.894	23,4	M. of Polichni
Δ. Πυλαίας .....	12.015	20.785	73,0	M. of Pylea
Δ. Σταυρουπόλεως .....	32.225	37.596	16,7	M. of Stavroupolis
Δ. Σικεών .....	33.789	36.347	7,6	M. of Sikies
Δ. Τριανδρίας .....	10.637	11.822	11,1	M. of Triandria
Κ. Ευκαρπίας .....	2.705	3.480	28,7	C. of Eskarpia
Κ. Πανοράματος .....	4.193	10.275	145,1	C. of Panorama
<b>Πολεοδομικό Συγκρό- τημα Πατρών</b>	<b>154.596</b>	<b>170.452</b>	<b>10,3</b>	<b>Greater Patra</b>
Δ. Πατρέων .....	142.163	153.344	7,9	M. of Patra
Κ. Ακταίου (Βερναρ- δαίικων)	390	621	59,2	C. of Acteo (Vernar- deika)
Κ. Βραχναϊκών .....	2.167	2.393	10,4	C. of Vrachneika
Κ. Μιντιλογίου .....	1.198	1.594	33,1	C. of Midilogli

Πίνακας—Table II: 12. Συνέχεια—Continued

Πολεοδομικά συγκροτήματα και δήμοι (1) (2)	Πληθυσμός Population		Μεταβολή % Change	Urban agglomerations and municipa- lities (1) (2)
	Απογραφή 1981 Census	Απογραφή 1991 Census		
Κ. Μονοδενδρίου ....	361	522	44,6	C. of Monodendri
Κ. Οβριάς .....	2.318	3.933	69,7	C. of Ovia
Κ. Παραλίας .....	2.730	3.122	14,4	C. of Paralia
Κ. Ρίου (Αγίου Γεωρ- γίου Ρίου)	2.012	3.496	73,8	C. of Rio (Agios Geor- gios Rio)
Κ. Ρογιτίκων .....	809	961	18,8	C. of Rogitika
Κ. Τσουκαλαϊκίων ...	448	466	4,0	C. of Tsoukaleika
<b>Πολεοδομικό Συγκρό- τημα Ηρακλείου</b>	<b>110.958</b>	<b>126.907</b>	<b>14,4</b>	<b>Greater Iraklio</b>
Δ. Ηρακλείου .....	102.398	116.178	13,5	M. of Iraklio
Δ. Νέας Αλικαρνασσού	8.560	10.729	25,3	M. of Nea Alikarnassos
<b>Πολεοδομικό Συγκρό- τημα Βόλου</b>	<b>107.451</b>	<b>116.031</b>	<b>8,0</b>	<b>Greater Volos</b>
Δ. Βόλου .....	71.998	77.192	7,2	M. of Volos
Δ. Ιωλκού .....	2.049	2.115	3,2	M. of Iolkos
Δ. Νέας Ιωνίας .....	26.433	28.537	8,0	M. of Nea Ionia
Κ. Αγριάς .....	3.997	4.544	13,7	C. of Agria
Κ. Άλλης Μεριάς ...	1.322	1.661	25,6	C. of Alli Meria
Κ. Διμηνίου .....	1.652	1.982	20,0	C. of Diminio
<b>Λαρίσης Δ. ....</b>	<b>102.426</b>	<b>113.090</b>	<b>10,4</b>	<b>Larissa M.</b>
<b>Πολεοδομικό Συγκρό- τημα Χανίων</b>	<b>64.740</b>	<b>72.092</b>	<b>11,4</b>	<b>Greater Chania</b>
Δ. Χανίων .....	47.451	50.077	5,5	M. of Chania
Δ. Μουρνιών .....	4.247	5.318	25,2	M. of Mournies
Δ. Νέας Κυδωνίας ...	2.764	4.026	45,7	M. of Nea Kydonia
Δ. Σούδας .....	5.014	5.531	10,3	M. of Souda
Κ. Βαμβακοπούλου ..	871	1.300	49,3	C. of Vamvakopoulo
Κ. Νεροκούρου .....	2.526	3.412	35,1	C. of Nerokouros
Κ. Περιβολίων .....	1.867	2.428	30,0	C. of Perivolia
<b>Πολεοδομικό Συγκρό- τημα Ιωαννίνων</b>	<b>53.279</b>	<b>68.072</b>	<b>27,8</b>	<b>Greater Ioannina</b>
Δ. Ιωαννινών .....	44.829	56.699	26,5	M. of Ioannina
Κ. Ανατολής .....	3.180	4.451	40,0	C. of Anatoli
Κ. Κατσικά .....	2.087	2.566	23,0	C. of Katsikas
Κ. Νεοχωροπούλου ..	335	1.848	451,6	C. of Neochoropoulo
Κ. Σταυρακίου .....	2.848	2.508	- 11,9	C. of Stavrakio

Πίνακας—Table II: 12. Συνέχεια—Continued

Πολεοδομικά συγκροτήματα και δήμοι (1) (2)	Πληθυσμός Population		Μεταβολή % Change	Urban agglomerations and municipalities (1) (2)
	Απογραφή 1981 Census	Απογραφή 1991 Census		
<b>Πολεοδομικό Συγκρότημα Χαλκίδος</b>	<b>53.806</b>	<b>62.837</b>	<b>16,8</b>	<b>Greater Chalkida</b>
Δ. Χαλκιδέων .....	44.867	51.646	15,1	M. of Chalkida
Δ. Νέας Αρτάκης .....	5.935	7.394	24,6	M. of Nea Artaki
Κ. Δροσιάς .....	3.004	3.797	26,4	C. of Drossia
<b>Αχαρνών Δ. ....</b>	<b>41.068</b>	<b>61.352</b>	<b>49,4</b>	<b>Acharnes M.</b>
<b>Καβάλας Δ. ....</b>	<b>56.705</b>	<b>58.025</b>	<b>2,3</b>	<b>Kavala M.</b>
<b>Πολεοδομικό Συγκρότημα Αγρινίου</b>	<b>46.568</b>	<b>52.896</b>	<b>13,6</b>	<b>Greater Agrinio</b>
Δ. Αγρινίου .....	35.774	40.934	14,4	M. of Agrinio
Δ. Νεάπολης .....	4.002	4.369	9,2	M. of Neapoli
Κ. Αγίου Κωνσταντίνου	4.730	5.395	14,1	C. of Agios Konstantinos
Κ. Δοκιμίου .....	2.062	2.198	6,6	C. of Dokimio
<b>Σερρών Δ. ....</b>	<b>46.317</b>	<b>50.390</b>	<b>8,8</b>	<b>Serres M.</b>
<b>Τρικαίων Δ. ....</b>	<b>45.160</b>	<b>48.962</b>	<b>8,4</b>	<b>Trikala M.</b>
<b>Πολεοδομικό Συγκρότημα Καλαμάτας</b>	<b>44.920</b>	<b>47.641</b>	<b>6,1</b>	<b>Greater Kalamata</b>
Δ. Καλαμάτας .....	42.075	44.052	4,7	M. of Kalamata
Κ. Αβίας .....	324	472	45,7	C. of Avia
Κ. Ασπροχώματος .....	1.160	1.240	6,9	C. of Asprochoma
Κ. Βέργας .....	1.060	1.271	19,9	C. of Verga
Κ. Μικράς Μαντινείας	301	606	101,3	C. of Mikra Madinia
<b>Πολεοδομικό Συγκρότημα Κατερίνης</b>	<b>40.592</b>	<b>47.011</b>	<b>15,8</b>	<b>Greater Katerini</b>
Δ. Κατερίνης .....	39.101	45.281	15,8	M. of Katerini
Κ. Περιστάσεως .....	1.491	1.730	16,0	C. of Peristassis
<b>Λαμίων Δ. ....</b>	<b>41.846</b>	<b>44.084</b>	<b>5,3</b>	<b>Lamia M.</b>
<b>Ρόδου Δ. ....</b>	<b>41.425</b>	<b>43.558</b>	<b>5,1</b>	<b>Rodos M.</b>
<b>Πολεοδομικό Συγκρότημα Κερκύρας</b>	<b>39.741</b>	<b>40.502</b>	<b>1,9</b>	<b>Greater Kerkyra</b>
Δ. Κερκυραίων .....	36.901	36.293	- 1,6	M. of Kerkyra
Κ. Αλεπούς .....	972	1.523	56,7	C. of Alepou
Κ. Καναλίου .....	1.868	2.686	43,8	C. of Kanallo
<b>Κομοτηνής Δ. ....</b>	<b>37.487</b>	<b>39.927</b>	<b>6,5</b>	<b>Komotini M.</b>
<b>Βεροίας Δ. ....</b>	<b>37.966</b>	<b>38.713</b>	<b>2,0</b>	<b>Veria M.</b>

Πίνακας—Table II: 12. Συνέχεια—Continued

Πολεοδομικά συγκροτήματα και δήμοι (1) (2)	Πληθυσμός Population		Μεταβολή % Change	Urban agglomerations and municipi- alities (1) (2)
	Απογραφή 1981 Census	Απογραφή 1991 Census		
<b>Δράμας Δ.</b> .....	<b>37.118</b>	<b>38.546</b>	<b>3,8</b>	<b>Drama M.</b>
<b>Αλεξανδρουπόλεως Δ.</b> .....	<b>35.799</b>	<b>38.220</b>	<b>6,8</b>	<b>Alexandroupolis M.</b>
<b>Ξάνθης Δ.</b> .....	<b>33.897</b>	<b>37.463</b>	<b>10,5</b>	<b>Xanthi M.</b>
<b>Κοζάνης Δ.</b> .....	<b>31.333</b>	<b>32.010</b>	<b>2,2</b>	<b>Kozani M.</b>
<b>Πολεοδομικό Συγκρό- τημα Σαλαμίνας</b>	<b>27.215</b>	<b>31.899</b>	<b>17,2</b>	<b>Greater Salamina</b>
Δ. Σαλαμίνας .....	20.807	23.061	10,8	M. of Salamina
Κ. Αιαντείου .....	2.228	4.451	99,8	C. of Eandio
Κ. Αμπελακίων .....	4.180	4.387	5,0	C. of Abelakia
<b>Καρδίτσας Δ.</b> .....	<b>27.532</b>	<b>30.289</b>	<b>10,0</b>	<b>Karditsa M.</b>
<b>Πολεοδομικό Συγκρό- τημα Χίου</b>	<b>30.422</b>	<b>29.998</b>	<b>- 1,4</b>	<b>Greater Chios</b>
Δ. Χίου .....	24.070	22.894	- 4,9	M. of Chios
Δ. Ομιρουπόλης .....	4.659	5.325	14,3	M. of Omiroupoli
Κ. Θυμμανών .....	1.693	1.779	5,1	C. of Thymiana
<b>Πύργου Δ.</b> .....	<b>21.958</b>	<b>28.660</b>	<b>30,5</b>	<b>Pyrgos M.</b>
<b>Πολεοδομικό Συγκρό- τημα Αιγίου</b>	<b>25.723</b>	<b>28.212</b>	<b>9,7</b>	<b>Greater Egio</b>
Δ. Αιγίου .....	20.955	22.316	6,5	M. of Egio
Κ. Αγίου Κωνσταντίνου	394	400	1,5	C. of Agios Konstantinos
Κ. Βαλιμιτίκων .....	526	550	4,6	C. of Valimitika
Κ. Διγελιωτίκων .....	213	234	9,9	C. of Digeliotika
Κ. Κουλούρας .....	700	805	15,0	C. of Kouloura
Κ. Ροδοδάφνης .....	1.822	2.736	50,2	C. of Rododafni
Κ. Τέμενης .....	1.113	1.171	5,2	C. of Temeni
<b>Κορίνθου Δ.</b> .....	<b>22.658</b>	<b>27.412</b>	<b>21,0</b>	<b>Korinthos M.</b>
<b>Γιαννιτσών Δ.</b> .....	<b>23.966</b>	<b>25.392</b>	<b>6,0</b>	<b>Yannitsa M.</b>
<b>Πτολεμαΐδος Δ.</b> .....	<b>22.109</b>	<b>25.195</b>	<b>14,0</b>	<b>Ptolemaida M.</b>
<b>Πολεοδομικό Συγκρό- τημα Ρεθύμνης</b>	<b>19.228</b>	<b>25.135</b>	<b>30,7</b>	<b>Greater Rethymno</b>
Δ. Ρεθύμνης .....	18.190	24.064	32,3	M. of Rethymno
Κ. Άδελε .....	1.038	1.071	3,2	C. of Adele
<b>Μεγαρέων Δ.</b> .....	<b>20.814</b>	<b>25.061</b>	<b>20,4</b>	<b>Megara M.</b>
<b>Μυτιλήνης Δ.</b> .....	<b>24.991</b>	<b>24.953</b>	<b>- 0,2</b>	<b>Mytilini M.</b>
<b>Ελευσίνος Δ.</b> .....	<b>20.320</b>	<b>22.793</b>	<b>12,2</b>	<b>Elefsina M.</b>
<b>Τριπόλεως Δ.</b> .....	<b>21.337</b>	<b>22.463</b>	<b>5,3</b>	<b>Tripoli M.</b>

Πίνακας—Table II: 12. Συνέχεια—Continued

Πολεοδομικά συγκροτήματα και δήμοι (1) (2)	Πληθυσμός Population		Μεταβολή % Change	Urban agglomerations and municipi- alities (1) (2)
	Απογραφή 1981 Census	Απογραφή 1991 Census		
Άργους Δ. ....	20.955	22.289	6,4	Argos M.
Άνω Λιοσίων Δ. ....	16.862	21.397	26,9	Ano Liossia M.
Αρταίων Δ. ....	20.004	21.286	6,4	Arta M.
Ναούσης Δ. ....	19.430	20.279	4,4	Naoussa M.
Θηβαίων Δ. ....	18.712	19.509	4,3	Thiva M.
Λεβαδέων Δ. ....	17.769	19.295	8,6	Levadia M.
Εδέσσης Δ. ....	16.642	17.659	6,1	Edessa M.
Κρωπίας Δ. ....	12.893	16.813	30,4	Cropia M.
<b>Πολεοδομικό Συγκρό- τημα Ερμούπολεως</b>	<b>16.595</b>	<b>15.940</b>	<b>- 3,9</b>	<b>Greater Ermoupolis</b>
Δ. Ερμούπολεως ....	13.877	13.030	- 6,1	M. of Ermoupolis
Δ. Άνω Σύρου ....	1.689	1.652	- 2,2	M. of Ano Syros
Κ. Μάννα ....	1.029	1.258	22,3	C. of Manna
Αμαλιάδος Δ. ....	15.248	15.857	4,0	Amallada M.
Καλυμνίων Δ. ....	14.457	15.842	9,6	Kalymnos M.
Ασπροπύργου Δ. ....	12.541	15.715	25,3	Aspropyrgos M.
Καστοριάς Δ. ....	20.660	15.710	- 24,0	Kastoria M.
<b>Πολεοδομικό Συγκρό- τημα Σπάρτης</b>	<b>14.388</b>	<b>15.531</b>	<b>7,9</b>	<b>Greater Sparti</b>
Δ. Σπαρτιατών ....	12.975	14.084	8,5	M. of Sparti
Κ. Μαγούλας ....	1.413	1.447	2,4	C. of Magoula
Πρεβέζης Δ. ....	13.624	15.119	11,0	Preveza M.
Ορεστιάδος Δ. ....	14.727	14.783	0,4	Orestiada M.
Κω Δ. ....	11.851	14.714	24,2	Kos M.
Αλεξανδρείας Δ. ....	11.889	13.319	12,0	Alexandria M.
Κιλκίς Δ. ....	12.648	13.128	3,8	Kilkis M.
Νέας Μάκρης Δ. ....	8.516	13.009	52,8	Nea Makri M.
Φλωρίνης Δ. ....	12.573	12.622	0,4	Florina M.
Τυρνάβου Δ. ....	11.118	12.197	9,7	Tirnavos M.
Μεσολογγίου Δ. ....	11.375	12.103	6,4	Messolongi M.
Ναυπλίων Δ. ....	10.611	11.897	12,1	Nafplio M.
Μάνδρας Δ. ....	8.804	11.343	28,8	Mandra M.
Ναυπάκτου Δ. ....	9.012	10.854	20,4	Nafpaktos M.
Ζακυνθίων Δ. ....	9.767	10.237	4,8	Zakynthos M.

(1) Οι δήμοι και οι κοινότητες, οι οποίοι αποτελούν πολεοδομικά συγκροτήματα, λαμβάνονται και για την απογραφή του 1981 στα διοικητικά όρια που είχαν κατά την απογραφή του 1991.

(2) Περιλαμβάνονται οι δήμοι των οποίων ο πολυπληθέστερος οικισμός έχει πληθυσμό 10.000 κατοίκους και άνω.

(1) The municipalities and communes constituting the urban agglomerations have been taken, for 1981 census, in the administrative boundaries each of them held at the census of 1991.

(2) Included are municipalities the major locality of which is populated by 10.000 inhabitants and over.

## II: 13. Επιφάνεια και πληθυσμός των κατοικούμενων νήσων της Ελλάδος

### Area and population of the inhabited islands in Greece

Απογραφή—1991— Census

Νήσοι	Επιφάνεια σε τ. χμ. (1) (2) Area in sq. km	Πληθυσμός Population	Islands
<b>Σύνολο</b> .....	<b>25,004,565</b>	<b>1.476.769</b>	<b>Total</b>
Κρήτη .....	8.261,183	539.938	Kriti
Εύβοια .....	3.402,136	192.662	Evvia
Λέσβος .....	1.635,998	87.151	Lesvos
Ρόδος .....	1.401,459	98.181	Rodos
Χίος .....	842,796	51.060	Chios
Κεφαλλήνια .....	734,014	29.392	Kefallinia
Κέρκυρα .....	585,312	104.781	Kerkyra
Σάμος .....	477,942	33.032	Samos
Λήμνος .....	476,288	17.645	Limnos
Ζάκυνθος .....	406,619	32.556	Zakynthos
Νάξος .....	389,434	14.838	Naxos
Θάσος .....	383,672	13.527	Thassos
Άνδρος .....	383,022	8.781	Andros
Λευκάδα .....	301,106	19.350	Lefkada
Κάρπαθος .....	300,152	5.323	Karpathos
Κως .....	287,611	26.379	Kos
Κύθηρα .....	277,746	3.021	Kythira
Ικαρία .....	255,320	7.546	Ikaria
Σκύρος .....	208,594	2.901	Skyros
Τήνος .....	197,044	7.747	Tinos
Πάρος .....	196,755	9.591	Paros
Σαμοθράκη .....	180,364	3.083	Samothraki
Μήλος .....	158,403	4.390	Milos
Κέα .....	131,693	1.787	Kea
Αμοργός .....	121,464	1.630	Amorgos
Κάλυμνος .....	110,581	15.706	Kalymnos
Ιος .....	108,713	1.654	Ios
Κύθνος .....	99,432	1.632	Kythnos
Αστυπάλαια .....	96,420	1.073	Astypalea
Ιθάκη .....	95,821	3.082	Ithaki
Σκόπελος .....	95,684	4.658	Skopelos
Σαλαμίνα .....	91,503	34.272	Salamina
Μύκονος .....	86,125	6.170	Mykonos
Σύρος .....	84,069	19.870	Syros
Σίφνος .....	77,371	1.960	Sifnos
Αίγινα .....	77,014	11.639	Egina
Θήρα .....	76,194	9.360	Thira
Σέριφος .....	74,331	1.095	Serifos
Κάσος .....	66,419	1.088	Kassos
Αλόνησος .....	65,390	2.980	Alonnisos
Τήλος .....	61,487	279	Tilos
Σύμη .....	57,865	2.332	Symi
Λέρος .....	54,052	8.059	Leros
Λοιπές νήσοι .....	1.270,466	33.568	Other islands

(1) Πηγή: Υδρογραφική Υπηρεσία Πολεμικού Ναυτικού.

(1) Source: Hellenic Navy Hydrographic Service.

(2) Αναθεωρημένα στοιχεία.

(2) Revised data.

**Π: 14. Πληθυσμός της Ελλάδος, κατά γεωγραφικό διαμέρισμα και νομό.  
Απογραφές πληθυσμού των ετών 1981 και 1991**

**Population of Greece, by geographic region and department.  
1981 and 1991 population censuses**

Γεωγραφικό διαμέρισμα και νομός	1981 (1)	1991	Μεταβολή % Change 1991/1981	Geographic region and department
<b>Σύνολο Ελλάδος .....</b>	<b>9.740.417</b>	<b>10.259.900</b>	<b>5,33</b>	<b>Greece, total</b>
<b>Περιφέρεια Πρωτευούσης ....</b>	<b>3.038.245</b>	<b>3.072.922</b>	<b>1,14</b>	<b>Greater Athens</b>
<b>Λοιπή Στερεά Ελλάς και Εύβοια</b>	<b>1.088.927</b>	<b>1.260.945</b>	<b>15,80</b>	<b>Rest of Central Greece and Evia</b>
Αιτωλίας και Ακαρνανίας ...	219.764	228.180	3,83	Etolia and Akarnania
Αττικής (υπόλοιπο) .....	331.179	450.485	36,03	Attiki (rest)
Βοιωτίας .....	117.175	134.108	14,45	Viotia
Ευβοίας .....	188.410	208.408	10,61	Evia
Ευρυτανίας .....	26.182	24.307	- 7,16	Evritania
Φθιώτιδος .....	161.995	171.274	5,73	Fthiotida
Φωκίδος .....	44.222	44.183	- 0,09	Fokida
<b>Πελοπόννησος .....</b>	<b>1.012.528</b>	<b>1.086.935</b>	<b>7,35</b>	<b>Peloponnissos</b>
Αργολίδος .....	93.020	97.636	4,96	Argolida
Αρκαδίας .....	107.932	105.309	- 2,43	Arkadia
Αχαΐας .....	275.193	300.078	9,04	Achaia
Ηλείας .....	160.305	179.429	11,93	Iliia
Κορινθίας .....	123.042	141.823	15,26	Korinthia
Λακωνίας .....	93.218	95.696	2,66	Lakonia
Μεσσηνίας .....	159.818	166.964	4,47	Messinia
<b>Ιόνιοι Νήσοι .....</b>	<b>182.651</b>	<b>193.734</b>	<b>6,07</b>	<b>Ionian Islands</b>
Ζακύνθου .....	30.014	32.557	8,47	Zakynthos
Κερκυράς .....	99.477	107.592	8,16	Kerkyra
Κεφαλληνίας .....	31.297	32.474	3,76	Kefallinia
Λευκάδος .....	21.863	21.111	- 3,44	Lefkada
<b>Ήπειρος .....</b>	<b>324.541</b>	<b>339.728</b>	<b>4,68</b>	<b>Ipiros</b>
Άρτης .....	80.044	78.719	- 1,66	Arta
Θεσπρωτίας .....	41.278	44.188	7,05	Thesprotia
Ιωαννίνων .....	147.304	158.193	7,39	Ioannina
Πρεβέζης .....	55.915	58.628	4,85	Preveza
<b>Θεσσαλία .....</b>	<b>695.654</b>	<b>734.846</b>	<b>5,63</b>	<b>Thessalia</b>
Καρδίτσας .....	124.930	126.854	1,54	Karditsa
Λαρίσης .....	254.295	270.612	6,42	Larissa
Μαγνησίας .....	182.222	198.434	8,90	Magnissia
Τρικάλων .....	134.207	138.946	3,53	Trikala
<b>Μακεδονία .....</b>	<b>2.121.953</b>	<b>2.236.019</b>	<b>5,38</b>	<b>Makedonia</b>
Γρεβενών .....	36.421	36.797	1,03	Grevena



Πίνακας—Table II: 14. Συνέχεια—Continued

Γεωγραφικό διαμέρισμα και νομός	1981	1991	Μεταβολή % Change 1991/1981	Geographic region and department
Δράμας .....	94.772	96.554	1,88	Drama
Ημαθίας .....	133.750	139.934	4,62	Imathia
Θεσσαλονίκης .....	871.580	946.864	8,64	Thessaloniki
Καβάλας .....	135.218	135.937	0,53	Kavala
Καστοριάς .....	53.169	52.685	- 0,91	Kastoria
Κιλκίς .....	81.562	81.710	0,18	Kilkis
Κοζάνης .....	147.051	150.386	2,27	Kozani
Πέλλης .....	132.386	138.761	4,82	Pella
Πιερίας .....	106.859	116.763	9,27	Pieria
Σερρών .....	196.247	192.828	- 1,74	Serres
Φλωρίνης .....	52.430	53.147	1,37	Florina
Χαλκιδικής .....	79.036	92.117	16,55	Chalkidiki
Άγιο Όρος .....	1.472	1.536	4,35	Agio Oros
<b>Θράκη .....</b>	<b>345.220</b>	<b>338.005</b>	<b>- 2,09</b>	<b>Thraci</b>
Έβρου .....	148.486	143.752	- 3,19	Evos
Ξάνθης .....	88.777	91.063	2,57	Xanthi
Ροδόπης .....	107.957	103.190	- 4,42	Rodopi
<b>Νήσοι Αιγαίου .....</b>	<b>428.533</b>	<b>456.712</b>	<b>6,58</b>	<b>Aegean Islands</b>
Δωδεκανήσου .....	145.071	163.476	12,69	Dodekanissos
Κυκλάδων .....	88.458	94.005	6,27	Kyklades
Λέσβου .....	104.620	105.082	0,44	Lesvos
Σάμου .....	40.519	41.965	3,57	Samos
Χίου .....	49.865	52.184	4,65	Chios
<b>Κρήτη .....</b>	<b>502.165</b>	<b>540.054</b>	<b>7,55</b>	<b>Kriti</b>
Ηρακλείου .....	243.622	264.906	8,74	Iraklio
Λασιθίου .....	70.053	71.279	1,75	Lassithi
Ρεθύμνης .....	62.634	70.095	11,91	Rethymno
Χανίων .....	125.856	133.774	6,29	Chania

(1) Μέσα στα διοικητικά όρια της απογραφής  
1991.

(1) Within the administrative boundaries of the  
1991 census.



Π: 15. Πληθυσμός της Ελλάδος, κατά φύλο, γεωγραφικό διαμέρισμα και νομό

Population of Greece, by sex, geographic region and department

Απογραφή—1991—Census

Γεωγραφικό διαμέρισμα και νομός	Σύνολο Total	Άρρενες Males	Θήλειες Females	Geographic region and department
<b>Σύνολο Ελλάδος .....</b>	<b>10.259.900</b>	<b>5.055.408</b>	<b>5.204.492</b>	<b>Greece, total</b>
<b>Περιφέρεια Πρωτευούσης</b>	<b>3.072.922</b>	<b>1.463.714</b>	<b>1.609.208</b>	<b>Greater Athens</b>
<b>Λοιπή Στερεά Ελλάς και Εύβοια</b>	<b>1.260.945</b>	<b>635.981</b>	<b>624.964</b>	<b>Rest of Central Greece and Evia</b>
Αιτωλίας και Ακαρνανίας ...	228.180	113.817	114.363	Etolia and Akarmania
Αττικής (υπόλοιπο) .....	450.485	228.832	221.653	Attiki (rest)
Βοιωτίας .....	134.108	68.303	65.805	Viotia
Ευβοίας .....	208.408	104.881	103.527	Evia
Ευρυτανίας .....	24.307	12.554	11.753	Evritania
Φθιώτιδος .....	171.274	85.275	85.999	Fthiotida
Φωκίδος .....	44.183	22.319	21.864	Fokida
<b>Πελοπόννησος .....</b>	<b>1.086.935</b>	<b>549.376</b>	<b>537.559</b>	<b>Peloponnissos</b>
Αργολίδος .....	97.636	49.842	47.794	Argolida
Αρκαδίας .....	105.309	54.456	50.853	Arkadia
Αχαΐας .....	300.078	149.902	150.176	Achaia
Ηλείας .....	179.429	90.545	88.884	Iliia
Κορινθίας .....	141.823	71.405	70.418	Korinthia
Λακωνίας .....	95.696	48.971	46.725	Lakonia
Μεσσηνίας .....	166.964	84.255	82.709	Messinia
<b>Ιόνιοι Νήσοι .....</b>	<b>193.734</b>	<b>95.493</b>	<b>98.241</b>	<b>Ionian Islands</b>
Ζακύνθου .....	32.557	16.505	16.052	Zakynthos
Κεφαύρας .....	107.592	52.119	55.473	Kerkyra
Κεφαλληνίας .....	32.474	16.330	16.144	Kefallinia
Λευκάδος .....	21.111	10.539	10.572	Lefkada
<b>Ηπειρος .....</b>	<b>339.728</b>	<b>169.414</b>	<b>170.314</b>	<b>Ipiros</b>
Άρτης .....	78.719	39.191	39.528	Arta
Θεσπρωτίας .....	44.188	22.657	21.531	Thesprotia
Ιωαννίνων .....	158.193	77.866	80.327	Ioannina
Πρεβέζης .....	58.628	29.700	28.928	Preveza
<b>Θεσσαλία .....</b>	<b>734.846</b>	<b>364.868</b>	<b>369.978</b>	<b>Thessalia</b>
Καρδίτσας .....	126.854	63.287	63.567	Karditsa
Λαρίσης .....	270.612	134.396	136.216	Larissa
Μαγνησίας .....	198.434	97.551	100.883	Magnissia
Τρικάλων .....	138.946	69.634	69.312	Trikala
<b>Μακεδονία .....</b>	<b>2.236.019</b>	<b>1.098.333</b>	<b>1.137.686</b>	<b>Makedonia</b>
Γρεβενών .....	36.797	18.673	18.124	Grevena

Πίνακας—Table II: 15. Συνέχεια—Continued

Γεωγραφικό διαμέρισμα και νομός	Σύνολο Total	Άρρενες Males	Θήλειες Females	Geographic region and department
Δράμας .....	96.554	47.314	49.240	Drama
Ημαθίας .....	139.934	69.112	70.822	Imathia
Θεσσαλονίκης .....	946.864	456.303	490.561	Thessaloniki
Καβάλας .....	135.937	66.488	69.449	Kavala
Καστοριάς .....	52.685	26.612	26.073	Kastoria
Κιλκίς .....	81.710	41.443	40.267	Kilkis
Κοζάνης .....	150.386	75.026	75.360	Kozani
Πέλλης .....	138.761	69.266	69.495	Pella
Περιφέρειας .....	116.763	57.947	58.816	Pieria
Σερρών .....	192.828	95.338	97.490	Serres
Φλωρίνης .....	53.147	26.668	26.479	Florina
Χαλκιδικής .....	92.117	46.607	45.510	Chalkidiki
Άγιο Όρος .....	1.536	1.536	—	Agio Oros
<b>Θράκη .....</b>	<b>338.005</b>	<b>171.434</b>	<b>166.571</b>	<b>Thraci</b>
Έβρου .....	143.752	75.543	68.209	Evros
Ξάνθης .....	91.063	45.108	45.955	Xanthi
Ροδόπης .....	103.190	50.783	52.407	Rodopi
<b>Νήσοι Αιγαίου .....</b>	<b>456.712</b>	<b>235.837</b>	<b>220.875</b>	<b>Aegean Islands</b>
Δωδεκανήσου .....	163.476	84.709	78.767	Dodekanissos
Κυκλάδων .....	94.005	48.608	45.397	Kyklades
Λέσβου .....	105.082	54.095	50.987	Lesvos
Σάμου .....	41.965	21.979	19.986	Samos
Χίου .....	52.184	26.446	25.738	Chios
<b>Κρήτη .....</b>	<b>540.054</b>	<b>270.958</b>	<b>269.096</b>	<b>Kriti</b>
Ηρακλείου .....	264.906	132.208	132.698	Iraklio
Λασιθίου .....	71.279	35.462	35.817	Lassithi
Ρεθύμνης .....	70.095	34.779	35.316	Rethymno
Χανίων .....	133.774	68.509	65.265	Chania



## II: 16. Φυσική κίνηση του πληθυσμού—Vital statistics

Έτος Year	Γάμοι (1) Marriages	Γεννήσεις (1) Births	Θάνατοι (1) Deaths	Θάνατοι κάτω του 1 έτους (2) Deaths under one year	Διαζύγια (3) Divorces
1970	7,7	16,5	8,4	29,6	51,8
1975	8,5	15,7	8,9	24,0	48,7
1980	6,5	15,4	9,1	17,9	107,2
1990	5,8	10,1	9,3	9,7	102,2
1992	4,7	10,1	9,5	8,4	126,5
1993	6,0	9,8	9,4	8,5	124,2
1994	5,4	10,0	9,4	7,9	135,1
1995	6,1	9,7	9,6	8,1	171,8
1996	4,3	9,6	9,6	7,2	206,1
1997	5,8	9,7	9,5	6,4	155,6
1998	5,3	9,6	9,8	6,7	...

(1) Επί 1.000 κατοίκων.

(2) Επί 1.000 γεννήσεων ζώντων.

(3) Επί 1.000 γάμων.

(1) Per 1.000 inhabitants.

(2) Per 1.000 live births.

(3) Per 1.000 marriages.

## II: 17. Γάμοι, γεννήσεις και θάνατοι, κατά γεωγραφικό διαμέρισμα: 1997 και 1998

### Marriages, births and deaths, by geographic region: 1997 and 1998

Γεωγραφικό διαμέρισμα	Γάμοι (1) Marriages	Γεννήσεις (1) Births	Θάνατοι (1) Deaths	Geographic region
<b>Έτος—1997—Year</b>				
<b>Σύνολο</b>	<b>60.535</b>	<b>102.038</b>	<b>99.738</b>	<b>Total</b>
Περιφ. Πρωτευούσης	20.303	31.148	28.734	Greater Athens
Λοιπή Στερεά Ελλάς και Εύβοια	5.874	11.490	11.537	Rest of Central Greece and Evia
Πελοπόννησος	4.990	9.175	11.526	Peloponnissos
Ιόνιοι Νήσοι	977	1.852	2.089	Ionian Islands
Ήπειρος	1.616	2.723	3.432	Ipiros
Θεσσαλία	3.860	6.835	7.480	Thessalia
Μακεδονία	13.026	23.609	20.893	Makedonia
Θράκη	2.276	3.623	3.429	Thraki
Νήσοι Αιγαίου	2.693	4.938	4.675	Aegean Islands
Κρήτη	3.445	6.119	5.327	Kriti
Εξωτερικό	1.475	526	616	Abroad
<b>Έτος—1998—Year</b>				
<b>Σύνολο</b>	<b>55.489</b>	<b>100.894</b>	<b>102.668</b>	<b>Total</b>
Περιφ. Πρωτευούσης	18.695	30.580	29.439	Greater Athens
Λοιπή Στερεά Ελλάς και Εύβοια	5.424	11.777	12.020	Rest of Central Greece and Evia
Πελοπόννησος	4.453	9.171	11.742	Peloponnissos
Ιόνιοι Νήσοι	884	1.741	2.315	Ionian Islands
Ήπειρος	1.411	2.701	3.385	Ipiros
Θεσσαλία	3.372	6.621	7.601	Thessalia
Μακεδονία	12.261	23.274	21.874	Makedonia
Θράκη	2.183	3.622	3.676	Thraki
Νήσοι Αιγαίου	2.362	4.848	4.781	Aegean Islands
Κρήτη	3.009	5.979	5.267	Kriti
Εξωτερικό	1.435	580	568	Abroad

(1) Κατά τόπο μόνιμης κατοικίας του γαμπρού,  
της μητέρας, του θανόντος.

(1) By permanent residence of the bridegroom,  
the mother, the deceased.

## II: 18. Θάνατοι κατά αιτία: 1997 και 1998—Deaths by cause: 1997 and 1998

Αιτίες θανάτου <sup>(1)</sup>	1997	1998	Causes of death <sup>(1)</sup>
<b>Σύνολο .....</b>	<b>99.738</b>	<b>102.668</b>	<b>Total</b>
I. Λοιμώδη και παρασιτικά νοσήματα	649	706	I. Infectious and parasitic diseases
II. Νεοπλασμάτα .....	22.601	22.443	II. Neoplasms
III. Ενδοκρινικά και μεταβολικά νοσήματα, διαταραχές της θρέψης και ανοσολογικές διαταραχές	1.075	884	III. Endocrine and metabolic diseases, nutritional deficiencies and immunity disorders
IV. Νοσήματα του αίματος και των αιμοποιητικών οργάνων	173	105	IV. Diseases of blood and blood-forming organs
V. Ψυχικές διαταραχές ....	135	87	V. Mental disorders
VI. Νοσήματα του νευρικού συστήματος και των αισθητηρίων οργάνων	980	995	VI. Diseases of the nervous system and sense organs
VII. Νοσήματα του κυκλοφορικού συστήματος	51.251	52.801	VII. Diseases of the circulatory system
VIII. Νοσήματα του αναπνευστικού συστήματος	5.570	6.850	VIII. Diseases of the respiratory system
IX. Νοσήματα του πεπτικού συστήματος	2.433	2.332	IX. Diseases of the digestive system
X. Νοσήματα του ουροποιογεννητικού συστήματος	1.585	1.202	X. Diseases of the genitourinary system
XI. Επιπλοκές της κύησης, του τοκετού και της λοχείας	—	7	XI. Complications of pregnancy, childbirth and the puerperium
XII. Νοσήματα του δέρματος και του υποδόριου ιστού	56	28	XII. Diseases of the skin and subcutaneous tissue
XIII. Νοσήματα του μυοσκελετικού συστήματος και του συνδετικού ιστού	131	205	XIII. Diseases of the musculoskeletal system and connective tissue
XIV. Συγγενείς ανωμαλίες ....	323	355	XIV. Congenital anomalies
XV. Ορισμένες καταστάσεις που προέρχονται από την περιγεννητική περίοδο	327	307	XV. Certain conditions originating in the perinatal period
XVI. Συμπτώματα, σημεία και ασφώς καθορισμένες καταστάσεις	8.027	8.785	XVI. Symptoms, signs and ill-defined conditions
XVII. Βίαιοι θάνατοι:	4.422	4.576	XVII. Violent deaths:
— Ατυχήματα .....	3.881	4.029	— Accidents
— Αυτοκτονίες .....	374	403	— Suicides
— Ανθρωποκτονίες ....	167	144	— Homicides
— Άλλη βίαση ενέργεια	—	—	— Other violence

(1) Συνεπτυγμένη Διεθνής Ονοματολογία 1975.

(1) Abridged International List of 1975.

## II: 19. Θάνατοι κατά φύλο και ηλικία του θανόντος: 1997 και 1998

### Deaths by sex and age of the deceased: 1997 and 1998

Ηλικία του θανόντος Age of the deceased	Σύνολο Total		Άρρενες Males		Θήλειες Females	
	1997	1998	1997	1998	1997	1998
	<b>Σύνολο — Total .....</b>	<b>99.738</b>	<b>102.668</b>	<b>52.548</b>	<b>53.637</b>	<b>47.190</b>
Κάτω του 1 έτους — Under 1 year	657	674	354	371	303	303
1 έτους — year .....	45	41	27	20	18	21
2 ετών — years .....	29	31	16	16	13	15
3 » .....	25	27	15	15	10	12
4 » .....	24	20	15	8	9	12
5 – 9 » .....	96	76	55	44	41	32
10 – 14 » .....	124	92	72	54	52	38
15 – 19 » .....	385	383	281	277	104	106
20 – 24 » .....	583	587	456	458	127	129
25 – 29 » .....	640	643	504	478	136	165
30 – 34 » .....	665	677	487	485	178	192
35 – 39 » .....	829	786	605	539	224	247
40 – 44 » .....	1.161	1.199	778	820	383	379
45 – 49 » .....	1.676	1.737	1.162	1.185	514	552
50 – 54 » .....	2.437	2.539	1.720	1.755	717	784
55 – 59 » .....	3.498	3.316	2.398	2.314	1.100	1.002
60 – 64 » .....	5.791	5.887	3.895	3.973	1.896	1.914
65 – 69 » .....	9.363	9.308	5.956	6.022	3.407	3.286
70 – 74 » .....	12.358	13.092	7.214	7.558	5.144	5.534
75 – 79 » .....	13.750	14.266	7.149	7.351	6.601	6.915
80 – 84 » .....	18.219	17.672	8.326	7.962	9.893	9.710
85 και άνω — and over .....	27.383	29.615	11.063	11.932	16.320	17.683
Δε δηλώθηκε ηλικία — Not declared age .....	—	—	—	—	—	—

## II: 20. Βραχύχρονες προβολές του πληθυσμού της Ελλάδος: 1998 – 2009

### Short – term population projections of Greece: 1998 – 2009

Έτος—Year	Συνολικός πληθυσμός (σε χιλιάδες) Total population (in thousand)	Έτος—Year	Συνολικός πληθυσμός (σε χιλιάδες) Total population (in thousand)
1998 .....	10.511	2004 .....	10.616
1999 .....	10.535	2005 .....	10.627
2000 .....	10.558	2006 .....	10.636
2001 .....	10.573	2007 .....	10.644
2002 .....	10.589	2008 .....	10.649
2003 .....	10.603	2009 .....	10.652

Υποθέσεις: Μέση γονιμότητα, μέση θνησιμότητα και υπεροχή της παλινοστήσεως έναντι της αποδημίας.

Assumptions: Medium fertility, medium mortality and excess of return - migration over emigration.



### III. ΑΠΑΣΧΟΛΗΣΗ - ΑΝΕΡΓΙΑ EMPLOYMENT - UNEMPLOYMENT

Κατηγορία	1997	1998	1999	2000	2001	2002	2003	2004	2005	2006	2007	2008	2009	2010	2011	2012	2013	2014	2015	2016	2017	2018	2019	2020	2021	2022																																																																																																																																																											
Εργαζόμενοι	2.200.000	2.250.000	2.300.000	2.350.000	2.400.000	2.450.000	2.500.000	2.550.000	2.600.000	2.650.000	2.700.000	2.750.000	2.800.000	2.850.000	2.900.000	2.950.000	3.000.000	3.050.000	3.100.000	3.150.000	3.200.000	3.250.000	3.300.000	3.350.000	3.400.000	3.450.000	3.500.000	3.550.000	3.600.000	3.650.000	3.700.000	3.750.000	3.800.000	3.850.000	3.900.000	3.950.000	4.000.000	4.050.000	4.100.000	4.150.000	4.200.000	4.250.000	4.300.000	4.350.000	4.400.000	4.450.000	4.500.000	4.550.000	4.600.000	4.650.000	4.700.000	4.750.000	4.800.000	4.850.000	4.900.000	4.950.000	5.000.000	5.050.000	5.100.000	5.150.000	5.200.000	5.250.000	5.300.000	5.350.000	5.400.000	5.450.000	5.500.000	5.550.000	5.600.000	5.650.000	5.700.000	5.750.000	5.800.000	5.850.000	5.900.000	5.950.000	6.000.000	6.050.000	6.100.000	6.150.000	6.200.000	6.250.000	6.300.000	6.350.000	6.400.000	6.450.000	6.500.000	6.550.000	6.600.000	6.650.000	6.700.000	6.750.000	6.800.000	6.850.000	6.900.000	6.950.000	7.000.000	7.050.000	7.100.000	7.150.000	7.200.000	7.250.000	7.300.000	7.350.000	7.400.000	7.450.000	7.500.000	7.550.000	7.600.000	7.650.000	7.700.000	7.750.000	7.800.000	7.850.000	7.900.000	7.950.000	8.000.000	8.050.000	8.100.000	8.150.000	8.200.000	8.250.000	8.300.000	8.350.000	8.400.000	8.450.000	8.500.000	8.550.000	8.600.000	8.650.000	8.700.000	8.750.000	8.800.000	8.850.000	8.900.000	8.950.000	9.000.000	9.050.000	9.100.000	9.150.000	9.200.000	9.250.000	9.300.000	9.350.000	9.400.000	9.450.000	9.500.000	9.550.000	9.600.000	9.650.000	9.700.000	9.750.000	9.800.000	9.850.000	9.900.000	9.950.000	10.000.000																								
Ανεργοί	1.000.000	1.050.000	1.100.000	1.150.000	1.200.000	1.250.000	1.300.000	1.350.000	1.400.000	1.450.000	1.500.000	1.550.000	1.600.000	1.650.000	1.700.000	1.750.000	1.800.000	1.850.000	1.900.000	1.950.000	2.000.000	2.050.000	2.100.000	2.150.000	2.200.000	2.250.000	2.300.000	2.350.000	2.400.000	2.450.000	2.500.000	2.550.000	2.600.000	2.650.000	2.700.000	2.750.000	2.800.000	2.850.000	2.900.000	2.950.000	3.000.000	3.050.000	3.100.000	3.150.000	3.200.000	3.250.000	3.300.000	3.350.000	3.400.000	3.450.000	3.500.000	3.550.000	3.600.000	3.650.000	3.700.000	3.750.000	3.800.000	3.850.000	3.900.000	3.950.000	4.000.000	4.050.000	4.100.000	4.150.000	4.200.000	4.250.000	4.300.000	4.350.000	4.400.000	4.450.000	4.500.000	4.550.000	4.600.000	4.650.000	4.700.000	4.750.000	4.800.000	4.850.000	4.900.000	4.950.000	5.000.000	5.050.000	5.100.000	5.150.000	5.200.000	5.250.000	5.300.000	5.350.000	5.400.000	5.450.000	5.500.000	5.550.000	5.600.000	5.650.000	5.700.000	5.750.000	5.800.000	5.850.000	5.900.000	5.950.000	6.000.000	6.050.000	6.100.000	6.150.000	6.200.000	6.250.000	6.300.000	6.350.000	6.400.000	6.450.000	6.500.000	6.550.000	6.600.000	6.650.000	6.700.000	6.750.000	6.800.000	6.850.000	6.900.000	6.950.000	7.000.000	7.050.000	7.100.000	7.150.000	7.200.000	7.250.000	7.300.000	7.350.000	7.400.000	7.450.000	7.500.000	7.550.000	7.600.000	7.650.000	7.700.000	7.750.000	7.800.000	7.850.000	7.900.000	7.950.000	8.000.000	8.050.000	8.100.000	8.150.000	8.200.000	8.250.000	8.300.000	8.350.000	8.400.000	8.450.000	8.500.000	8.550.000	8.600.000	8.650.000	8.700.000	8.750.000	8.800.000	8.850.000	8.900.000	8.950.000	9.000.000	9.050.000	9.100.000	9.150.000	9.200.000	9.250.000	9.300.000	9.350.000	9.400.000	9.450.000	9.500.000	9.550.000	9.600.000	9.650.000	9.700.000	9.750.000	9.800.000	9.850.000	9.900.000	9.950.000	10.000.000
Σύνολο	3.200.000	3.300.000	3.400.000	3.500.000	3.600.000	3.700.000	3.800.000	3.900.000	4.000.000	4.100.000	4.200.000	4.300.000	4.400.000	4.500.000	4.600.000	4.700.000	4.800.000	4.900.000	5.000.000	5.100.000	5.200.000	5.300.000	5.400.000	5.500.000	5.600.000	5.700.000	5.800.000	5.900.000	6.000.000	6.100.000	6.200.000	6.300.000	6.400.000	6.500.000	6.600.000	6.700.000	6.800.000	6.900.000	7.000.000	7.100.000	7.200.000	7.300.000	7.400.000	7.500.000	7.600.000	7.700.000	7.800.000	7.900.000	8.000.000	8.100.000	8.200.000	8.300.000	8.400.000	8.500.000	8.600.000	8.700.000	8.800.000	8.900.000	9.000.000	9.100.000	9.200.000	9.300.000	9.400.000	9.500.000	9.600.000	9.700.000	9.800.000	9.900.000	10.000.000	10.100.000	10.200.000	10.300.000	10.400.000	10.500.000	10.600.000	10.700.000	10.800.000	10.900.000	11.000.000	11.100.000	11.200.000	11.300.000	11.400.000	11.500.000	11.600.000	11.700.000	11.800.000	11.900.000	12.000.000	12.100.000	12.200.000	12.300.000	12.400.000	12.500.000	12.600.000	12.700.000	12.800.000	12.900.000	13.000.000	13.100.000	13.200.000	13.300.000	13.400.000	13.500.000	13.600.000	13.700.000	13.800.000	13.900.000	14.000.000	14.100.000	14.200.000	14.300.000	14.400.000	14.500.000	14.600.000	14.700.000	14.800.000	14.900.000	15.000.000																																																														





ΕΠΙΧΕΙΡΗΣΙΑΚΟ ΠΡΟΓΡΑΜΜΑ  
ΕΠΙΧΕΙΡΗΣΙΑΚΟ ΠΡΟΓΡΑΜΜΑ



III : 1. Οικονομικώς ενεργός και μη ενεργός πληθυσμός,  
ηλικίας 10 ετών και άνω, κατά φύλο και ομάδες ηλικιών

Economically active and non-active population  
of 10 years and over, by sex and age groups

Απογραφή—1991—Census

Φύλο και ομάδες ηλικιών Sex and age groups	Οικονομικώς ενεργός—Economically active				Οικονομικώς μη ενεργός Economically non - active
	Σύνολο Total	Απασχολού- μενοι Employed	Άνεργοι—Unemployed		
			Σύνολο Total	Από αυτούς, νέοι (1) Thereof, new	
<b>ΣΥΝΟΛΟ ΕΛΛΑΔΟΣ — GREECE, TOTAL</b>					
<b>Αμφότερων των φύλων —Both sexes .....</b>	<b>3.886.157</b>	<b>3.571.957</b>	<b>314.200</b>	<b>168.416</b>	<b>5.048.005</b>
10 - 14 ετών—years .....	13.438	10.046	3.392	2.959	740.971
15 - 19 » » .....	152.954	102.629	50.325	43.528	565.577
20 - 24 » » .....	461.364	357.627	103.737	77.481	287.822
25 - 29 » » .....	526.262	467.943	58.319	30.805	183.743
30 - 34 » » .....	539.224	507.178	32.046	8.252	188.322
35 - 44 » » .....	957.938	922.914	35.024	4.064	395.623
45 - 54 » » .....	715.292	694.055	21.237	1.099	501.515
55 - 64 » » .....	444.977	435.282	9.695	228	854.897
65 και άνω—and over .....	74.708	74.283	425	—	1.329.535
<b>Άρρενες—Males .....</b>	<b>2.650.670</b>	<b>2.484.704</b>	<b>165.966</b>	<b>81.320</b>	<b>1.672.784</b>
10 - 14 ετών—years .....	10.262	7.910	2.352	2.052	377.428
15 - 19 » » .....	88.104	65.714	22.390	19.218	258.613
20 - 24 » » .....	270.306	219.093	51.213	37.867	87.474
25 - 29 » » .....	328.815	297.956	30.859	15.683	18.884
30 - 34 » » .....	350.601	333.478	17.123	3.981	9.223
35 - 44 » » .....	656.231	636.640	19.591	1.756	21.348
45 - 54 » » .....	533.186	518.984	14.202	600	64.211
55 - 64 » » .....	353.479	345.589	7.890	163	277.392
65 και άνω—and over .....	59.686	59.340	346	—	558.211
<b>Θήλειες—Females .....</b>	<b>1.235.487</b>	<b>1.087.253</b>	<b>148.234</b>	<b>87.096</b>	<b>3.375.221</b>
10 - 14 ετών—years .....	3.176	2.136	1.040	907	363.543
15 - 19 » » .....	64.850	36.915	27.935	24.310	306.964
20 - 24 » » .....	191.058	138.534	52.524	39.614	200.348
25 - 29 » » .....	197.447	169.987	27.460	15.122	164.859
30 - 34 » » .....	188.623	173.700	14.923	4.271	179.099
35 - 44 » » .....	301.707	286.274	15.433	2.308	374.275
45 - 54 » » .....	182.106	175.071	7.035	499	437.304
55 - 64 » » .....	91.498	89.693	1.805	65	577.505
65 και άνω—and over .....	15.022	14.943	79	—	771.324

(1) Άτομα τα οποία ζητούν εργασία για πρώτη φορά.

(1) Persons looking for work for the first time.

### III : 2. Οικονομικώς ενεργός πληθυσμός, κατά φύλο

#### Economically active population by sex

Απογραφή—1991—Census

Φύλο Sex	Σύνολο—Total		Απασχολούμενοι Employed		Άνεργοι Unemployed	
	Αριθμός Number	%	Αριθμός Number	%	Αριθμός Number	%
<b>ΣΥΝΟΛΟ ΕΛΛΑΔΟΣ — GREECE, TOTAL</b>						
<b>Σύνολο—Total</b> .....	<b>3.886.157</b>	<b>100,0</b>	<b>3.571.957</b>	<b>100,0</b>	<b>314.200</b>	<b>100,0</b>
Άρρενες—Males .....	2.650.670	68,2	2.484.704	69,6	165.966	52,8
Θήλειες—Females .....	1.235.487	31,8	1.087.253	30,4	148.234	47,2

### III : 3. Οικονομικώς ενεργός πληθυσμός, κατά θέση στο επάγγελμα και φύλο

#### Economically active population by occupational status and sex

Απογραφή—1991—Census

Θέση στο επάγγελμα Occupational status	Σύνολο—Total		Άρρενες Males		Θήλειες Females	
	Αριθμός Number	%	Αριθμός Number	%	Αριθμός Number	%
<b>ΣΥΝΟΛΟ ΕΛΛΑΔΟΣ—GREECE, TOTAL</b>						
<b>Σύνολο—Total</b> .....	<b>3.886.157</b>	<b>100,0</b>	<b>2.650.670</b>	<b>100,0</b>	<b>1.235.487</b>	<b>100,0</b>
Εργοδότες—Employers .....	262.940	6,8	214.947	8,1	47.993	3,9
Εργαζόμενοι για λογαριασμό τους—Own account workers .....	1.095.204	28,2	889.355	33,5	205.849	16,7
Βοηθόντα και μη αμειβόμενα μέλη οικογενείας—Unpaid family workers .....	231.274	5,9	94.549	3,6	136.725	11,1
Μισθωτοί—Salary and wage-earners .....	2.012.477	51,8	1.299.578	49,0	712.899	57,7
Νέοι (1)—New (1) .....	168.416	4,3	81.320	3,1	87.096	7,0
Δε δήλωσαν θέση—Status not declared .....	115.846	3,0	70.921	2,7	44.925	3,6

(1) Άτομα τα οποία ζητούν εργασία για πρώτη φορά.

(1) Persons looking for work for the first time.

**III : 4. Οικονομικώς ενεργός πληθυσμός, κατά κλάδο  
οικονομικής δραστηριότητας και φύλο**

**Economically active population by branches of economic activity and sex**

Απογραφή—1991—Census

Κλάδος οικονομικής δραστηριότητας Branch of economic activity	Σύνολο—Total		Άρρενες Males		Θήλειες Females	
	Αριθμός Number	%	Αριθμός Number	%	Αριθμός Number	%
<b>ΣΥΝΟΛΟ ΕΛΛΑΔΟΣ—GREECE, TOTAL</b>						
<b>Σύνολο—Total .....</b>	<b>3.886.157</b>	<b>100,0</b>	<b>2.650.670</b>	<b>100,0</b>	<b>1.235.487</b>	<b>100,0</b>
Γεωργία κλπ.—Agriculture, etc .....	671.476	17,3	494.704	18,7	176.772	14,3
Ορυχεία (μεταλλεία κλπ.)— Mining (quarrying, etc.) ..	16.019	0,4	14.734	0,6	1.285	0,1
Μεταποίηση—Manufacturing .....	534.734	13,8	356.125	13,4	178.609	14,5
Ηλεκτρισμός, αέριο πόλεως κλπ.—Electricity, city gas, etc .....	33.705	0,9	28.910	1,1	4.795	0,4
Οικοδομήσεις και δημόσια έργα—Construction, etc. ..	289.468	7,5	286.032	10,8	3.436	0,3
Εμπόριο κλπ.—Trade, etc.	662.610	17,0	450.457	17,0	212.153	17,2
Μεταφορές, αποθήκευση, επικοινωνίες—Transport, storage and communication .....	250.018	6,4	222.640	8,4	27.378	2,2
Τράπεζες, ασφάλειες κλπ.— Bank, insurances, etc. ....	74.219	1,9	43.093	1,6	31.126	2,5
Λοιπές υπηρεσίες—Other services .....	889.267	22,9	486.494	18,3	402.773	32,6
Νέοι (1)—New (1) .....	168.416	4,3	81.320	3,1	87.096	7,0
Δε δήλωσαν—Not declared ...	296.225	7,6	186.161	7,0	110.064	8,9

(1) Άτομα τα οποία ζητούν εργασία για πρώτη φορά.

(1) Persons looking for work for the first time.



III: 5. Οικονομικώς ενεργός πληθυσμός, κατά ομάδες ατομικών επαγγελμάτων και φύλο

Economically active population by groups of individual occupations and sex

Απογραφή—1991—Census

Ομάδες ατομικών επαγγελμάτων Groups of individual occupations	Σύνολο — Total		Άρρενες Males		Θήλειες Females	
	Αριθμός Number	%	Αριθμός Number	%	Αριθμός Number	%
<b>ΣΥΝΟΛΟ ΕΛΛΑΔΟΣ—GREECE, TOTAL</b>						
<b>Σύνολο—Total</b> .....	<b>3.886.157</b>	<b>100,0</b>	<b>2.650.670</b>	<b>100,0</b>	<b>1.235.487</b>	<b>100,0</b>
Ασκούντες επιστημονικά και ελεύθερα επαγγέλματα, τεχνικοί αυτών βοηθοί κ.π.α.ε.—Professional, technical and related workers .....	494.560	12,7	267.058	10,1	227.502	18,4
Διευθύνοντες και ανώτερα διοικητικά στελέχη—Administrative, executive and managerial workers .....	64.805	1,7	52.929	2,0	11.876	1,0
Υπάλληλοι γραφείου κ.π.α.ε.—Clerical and related workers .....	432.847	11,1	214.125	8,1	218.722	17,7
Εμπόροι και πωλητές—Tradesmen and sales workers .....	422.869	10,9	275.494	10,4	147.375	11,9
Απασχολούμενοι στην παροχή υπηρεσιών—Service workers .....	361.902	9,3	224.915	8,5	136.987	11,1
Απασχολούμενοι στη γεωργία, ζωοκομία, δασοκομία κ.π.—Farmers, loggers and related workers .....	675.389	17,4	498.976	18,8	176.413	14,3
Τεχνίτες και εργάτες (εκτός γεωργίας) και χειριστές μεταφορικών μέσων—Craftsmen and labourers (not in agriculture) and operators of transport means .....	1.078.159	27,8	917.015	34,6	161.144	13,0
Μη δυνάμενοι να καταταγούν κατά επάγγελμα (1) —Workers not classifiable by occupation (1) .....	187.210	4,8	118.838	4,5	68.372	5,5
Νέοι (2)—New (2) .....	168.416	4,3	81.320	3,0	87.096	7,1

(1) Περιλαμβάνονται όσοι δήλωσαν ανεπαρκώς ή ασαφώς το επάγγελμά τους, καθώς και αυτοί που δε δήλωσαν.

(2) Άτομα τα οποία ζητούν εργασία για πρώτη φορά.

(1) Including persons inadequately or not clearly declaring their occupation, and persons not declaring at all.

(2) Persons looking for work for the first time.

III: 6. Πληθυσμός ηλικίας 14 ετών και άνω, κατά κατάσταση απασχολήσεως και φύλο: 1994 – 1998

Population of 14 years and over, by employment status and sex: 1994 – 1998

Έρευνα Εργατικού Δυναμικού—Labour Force Survey

Σε χιλιάδες

In thousand

Κατάσταση απασχολήσεως και φύλο Employment status and sex	1994	1995	1996	1997	1998
--	------	------	------	------	------

ΣΥΝΟΛΟ ΕΛΛΑΔΟΣ—GREECE, TOTAL

Αμφότερων των φύλων— Both sexes					
Εργατικό δυναμικό—Labour force .....	4.193,4	4.248,5	4.318,3	4.294,4	4.445,7
Απασχολούμενοι—Employed	3.789,6	3.823,8	3.871,9	3.854,1	3.967,2
Άνεργοι—Unemployed .....	403,8	424,7	446,4	440,4	478,5
Άρρενες — Males					
Εργατικό δυναμικό—Labour force .....	2.622,6	2.628,3	2.637,4	2.612,0	2.692,9
Απασχολούμενοι—Employed	2.452,2	2.452,2	2.470,3	2.439,0	2.504,2
Άνεργοι—Unemployed .....	170,4	176,1	167,1	173,0	188,8
Θήλεις — Females					
Εργατικό δυναμικό—Labour force .....	1.570,8	1.620,2	1.680,9	1.682,4	1.752,8
Απασχολούμενοι—Employed	1.337,4	1.371,6	1.401,6	1.415,1	1.463,0
Άνεργοι—Unemployed .....	233,4	248,6	279,3	267,3	289,8

Αναλογία—%—Percent

Αμφότερων των φύλων— Both sexes					
Εργατικό δυναμικό—Labour force .....	100,0	100,0	100,0	100,0	100,0
Απασχολούμενοι—Employed	90,4	90,0	89,7	89,7	89,2
Άνεργοι—Unemployed .....	9,6	10,0	10,3	10,3	10,8
Άρρενες—Males					
Εργατικό δυναμικό—Labour force .....	100,0	100,0	100,0	100,0	100,0
Απασχολούμενοι—Employed	93,5	93,3	93,7	93,4	93,0
Άνεργοι—Unemployed .....	6,5	6,7	6,3	6,6	7,0
Θήλεις—Females					
Εργατικό δυναμικό—Labour force .....	100,0	100,0	100,0	100,0	100,0
Απασχολούμενοι—Employed	85,1	84,7	83,4	84,1	83,5
Άνεργοι—Unemployed .....	14,9	15,3	16,6	15,9	16,5

III: 7. Απασχολούμενοι ηλικίας 14 ετών και άνω, κατά κλάδο οικονομικής δραστηριότητας και φύλο: 1994 - 1998

Employed persons of 14 years and over, by branch of economic activity and sex: 1994 - 1998

Σε χιλιάδες

Ερευνα Εργατικού Δυναμικού—Labour Force Survey

In thousand

Κλάδος οικονομικής δραστηριότητας Branch of economic activity	1994	1995	1996	1997	1998
<b>Άρρενες—Males</b> .....	<b>2.452,2</b>	<b>2.452,2</b>	<b>2.470,3</b>	<b>2.439,0</b>	<b>2.504,2</b>
Γεωργία, κτηνοτροφία, αλιεία —Agriculture, livestock, fishing .....	457,4	454,1	450,7	437,7	406,9
Ορυχεία—Mining .....	14,8	15,0	16,3	16,6	17,4
Μεταποίηση—Manufacturing .....	398,6	397,4	395,4	380,5	406,7
Ηλεκτρισμός, αέριο πόλεως— Electricity, city gas .....	34,8	34,4	33,6	33,4	29,4
Οικοδομήσεις, δημόσια έργα —Construction and public works .....	257,7	249,4	248,9	245,6	280,5
Εμπόριο, εστιατόρια, ξενοδοχεία— Trade, restaurants, hotels .....	507,6	535,1	537,1	539,0	558,9
Μεταφορές, επικοινωνίες— Transport, communication .....	219,7	215,7	220,7	214,5	212,2
Τράπεζες, ασφάλειες—Bank, insurances .....	141,4	142,3	143,8	149,9	160,2
Λοιπές υπηρεσίες—Other services .....	420,3	408,9	423,8	421,8	432,0
Δε δήλωσαν—Not declared .....	—	—	—	—	—
<b>Θήλειες — Females</b> .....	<b>1.337,4</b>	<b>1.371,6</b>	<b>1.401,6</b>	<b>1.415,1</b>	<b>1.463,0</b>
Γεωργία, κτηνοτροφία, αλιεία —Agriculture, livestock, fishing .....	332,3	327,9	335,4	327,3	297,3
Ορυχεία—Mining .....	0,8	0,6	0,9	0,7	0,9
Μεταποίηση—Manufacturing .....	179,2	180,3	180,7	178,2	171,2
Ηλεκτρισμός, αέριο πόλεως— Electricity, city gas .....	5,9	7,2	7,2	7,4	5,9
Οικοδομήσεις, δημόσια έργα —Construction and public works .....	3,4	2,9	3,0	3,4	1,9
Εμπόριο, εστιατόρια, ξενοδοχεία— Trade, restaurants, hotels .....	306,6	313,5	320,9	333,4	358,1
Μεταφορές, επικοινωνίες— Transport, communication .....	32,5	32,3	33,3	32,2	32,5
Τράπεζες, ασφάλειες—Bank, insurances .....	89,6	98,7	104,7	107,0	130,4
Λοιπές υπηρεσίες—Other services .....	387,0	408,2	415,6	425,5	464,8
Δε δήλωσαν—Not declared .....	—	—	—	—	—

**III: 8. Απασχολούμενοι ηλικίας 14 ετών και άνω, κατά ομάδες ηλικιών και φύλο: 1994 – 1998**

**Employed persons of 14 years and over, by sex and age groups: 1994 – 1998**

Έρευνα Εργατικού Δυναμικού—Labour Force Survey

Σε χιλιάδες

In thousand

Φύλο και ομάδες ηλικιών Sex and age groups	Αριθμός απασχολημένων—Number of employed				
	1994	1995	1996	1997	1998
<b>ΣΥΝΟΛΟ ΕΛΛΑΔΟΣ—GREECE, TOTAL</b>					
<b>Αμφότερων των φύλων —Both sexes .....</b>	<b>3.789,6</b>	<b>3.823,8</b>	<b>3.871,9</b>	<b>3.854,1</b>	<b>3.967,2</b>
14 ετών—years .....	3,5	3,3	3,6	0,7	—
15 – 19 » » .....	79,3	76,1	68,7	64,4	78,2
20 – 24 » » .....	295,0	289,7	281,5	273,6	320,5
25 – 29 » » .....	467,4	465,2	467,5	451,3	495,8
30 – 44 » » .....	1.487,2	1.519,8	1.540,7	1.551,6	1.604,1
45 – 64 » » .....	1.330,8	1.342,0	1.374,3	1.384,0	1.356,0
65 και άνω—and over .....	126,3	127,7	135,7	128,4	112,5
<b>Άρρενες—Males .....</b>	<b>2.452,2</b>	<b>2.452,2</b>	<b>2.470,3</b>	<b>2.439,0</b>	<b>2.504,2</b>
14 ετών—years .....	2,8	3,1	2,9	0,4	—
15 – 19 » » .....	49,5	46,8	41,0	40,6	51,4
20 – 24 » » .....	173,6	172,5	163,4	157,5	187,4
25 – 29 » » .....	281,5	275,7	284,7	264,3	297,9
30 – 44 » » .....	932,6	941,6	945,9	943,2	972,1
45 – 64 » » .....	922,1	920,6	938,5	940,0	916,6
65 και άνω—and over .....	90,2	92,1	93,7	93,0	78,8
<b>Θήλειες—Females .....</b>	<b>1.337,4</b>	<b>1.371,6</b>	<b>1.401,6</b>	<b>1.415,1</b>	<b>1.463,0</b>
14 ετών—years .....	0,7	0,2	0,7	0,3	—
15 – 19 » » .....	29,8	29,3	27,7	23,8	26,8
20 – 24 » » .....	121,5	117,2	118,1	116,2	133,1
25 – 29 » » .....	185,9	189,6	182,8	187,1	197,9
30 – 44 » » .....	554,6	578,2	594,7	608,4	632,0
45 – 64 » » .....	408,8	421,4	435,7	444,0	439,4
65 και άνω—and over .....	36,2	35,6	41,9	35,4	33,8





III: 9. Άνεργοι ηλικίας 14 ετών και άνω,  
κατά ομάδες ηλικιών και φύλο: 1994 - 1998

Unemployed persons of 14 years and over, by sex and age groups: 1994 - 1998

Έρευνα Εργατικού Δυναμικού—Labour Force Survey

Σε χιλιάδες

In thousand

Φύλο και ομάδες ηλικιών Sex and age groups	Αριθμός ανέργων—Number of unemployed				
	1994	1995	1996	1997	1998
<b>ΣΥΝΟΛΟ ΕΛΛΑΔΟΣ—GREECE, TOTAL</b>					
<b>Αμφότερων των φύλων —Both sexes</b> .....	<b>403,8</b>	<b>424,7</b>	<b>446,4</b>	<b>440,4</b>	<b>478,5</b>
14 ετών—years .....	1,0	0,7	0,7	0,9	—
15 - 19 » » .....	41,5	42,0	49,4	42,1	43,8
20 - 24 » » .....	112,1	114,2	117,7	118,7	124,5
25 - 29 » » .....	83,7	91,3	95,0	91,4	98,8
30 - 44 » » .....	107,5	114,4	124,4	122,2	141,4
45 - 64 » » .....	57,1	60,9	57,7	63,7	68,2
65 και άνω—and over .....	0,8	1,2	1,5	1,2	1,9
<b>Άρρενες—Males</b> .....	<b>170,4</b>	<b>176,1</b>	<b>167,1</b>	<b>173,0</b>	<b>188,8</b>
14 ετών—years .....	0,9	0,5	0,5	0,8	—
15 - 19 » » .....	13,1	13,6	16,4	15,7	16,6
20 - 24 » » .....	44,5	42,7	41,2	42,9	48,4
25 - 29 » » .....	36,1	36,4	35,3	37,2	37,5
30 - 44 » » .....	41,2	47,4	43,0	41,8	49,4
45 - 64 » » .....	33,9	35,1	29,9	33,7	35,8
65 και άνω—and over .....	0,7	0,5	0,8	0,8	1,2
<b>Θήλειες—Females</b> .....	<b>233,4</b>	<b>248,6</b>	<b>279,3</b>	<b>267,3</b>	<b>289,8</b>
14 ετών—years.....	0,2	0,3	0,2	0,1	—
15 - 19 » » .....	28,4	28,4	33,0	26,4	27,2
20 - 24 » » .....	67,6	71,5	76,5	75,7	76,1
25 - 29 » » .....	47,6	54,9	59,7	54,2	61,3
30 - 44 » » .....	66,3	67,0	81,3	80,4	92,1
45 - 64 » » .....	23,2	25,8	27,8	30,0	32,4
65 και άνω—and over .....	0,1	0,7	0,7	0,4	0,7



**III: 10. Μέσοι ετήσιοι όροι μηνιαίων αποδοχών υπαλλήλων  
στα μεταποιητικά καταστήματα, με 10 και άνω απασχολούμενους: 1997 και 1998**

**Annual averages of monthly receipts of employees in  
manufacturing establishments with 10 persons and over: 1997 and 1998**

Σε δραχμές

In drachmae

Κωδικός Code	Κλάδοι Branches	1997		1998	
		Άρρενες Males	Θήλειες Females	Άρρενες Males	Θήλειες Females
<b>20-39</b>	<b>Σύνολο—Total</b> .....	<b>430.889</b>	<b>303.900</b>	<b>456.488</b>	<b>323.153</b>
20	Ειδών διατροφής—Foodstuffs .....	397.398	295.291	419.967	314.619
21	Ποτών—Beverages .....	425.899	328.677	457.487	352.947
22	Καπνού—Tobacco .....	413.151	336.466	446.454	367.629
23	Υφαντικών ειδών—Textiles .....	369.029	273.823	386.502	290.639
24	Ειδών ενδυμασίας και υποδήσεως— Clothing and footwear .....	297.180	234.147	292.506	242.924
25	Ξύλου και φελλού—Wood and cork	401.996	285.107	421.060	302.103
26	Επίπλων—Furniture .....	322.777	210.471	333.415	223.709
27	Χάρτου—Paper .....	371.361	288.904	389.696	303.700
28	Εκτυπώσεων και εκδόσεων—Printing and publishing .....	420.582	351.046	440.267	379.412
29	Δέρματος—Leather .....	410.052	241.957	413.281	257.133
30	Ελαστικού και πλαστικών ειδών— Rubber and plastic products .....	324.123	244.274	323.356	250.920
31	Χημικών προϊόντων—Chemicals ...	507.174	356.552	521.374	370.195
32	Παραγώγων πετρελαίου και άνθρακα— Products of petroleum and coal .....	533.775	344.757	591.371	412.714
33	Προϊόντων από μη μεταλλικά ορυκτά— Non-metallic mineral products .....	436.912	324.035	462.143	343.413
34	Βασικών μεταλλουργικών προϊόντων— Basic metal industries .....	550.834	367.942	564.879	365.269
35	Προϊόντων από μέταλλο—Metal products .....	432.735	290.273	458.623	308.538
36	Μηχανών και συσκευιών, εκτός των ηλεκτρικών—Machinery (non ele- ctrical) .....	397.070	251.127	414.542	270.636
37	Ηλεκτρικών ειδών—Electrical sup- plies .....	465.823	330.015	509.624	353.705
38	Μεταφορικών μέσων—Transport equipment .....	452.574	312.329	497.843	338.625
39	Λοιπών ειδών—Miscellaneous .....	353.187	241.942	359.017	259.790

**III: 11. Μέσοι ετήσιοι όροι ωριαίων αποδοχών εργατών σε μεταποιητικά  
καταστήματα, με 10 και άνω απασχολούμενους: 1997 και 1998**

**Annual averages of hourly receipts of workers in manufacturing  
establishments with 10 persons and over: 1997 and 1998**

Σε δραχμές

In drachmae

Κωδικός Code	Κλάδοι Branches	1997		1998	
		Άρρενες Males	Θήλειες Females	Άρρενες Males	Θήλειες Females
<b>20-39</b>	<b>Σύνολο—Total</b> .....	<b>1.585,9</b>	<b>1.287,9</b>	<b>1.652,9</b>	<b>1.355,8</b>
20	Ειδών διατροφής—Foodstuffs .....	1.449,6	1.223,8	1.522,4	1.275,8
21	Ποτών—Beverages .....	1.706,2	1.378,2	1.734,2	1.470,8
22	Καπνού—Tobacco .....	1.673,5	1.544,8	1.792,2	1.617,9
23	Υφαντικών ειδών—Textiles .....	1.473,6	1.361,5	1.520,5	1.427,6
24	Ειδών ενδυμασίας και υποδήσεως— Clothing and footwear .....	1.307,4	1.173,8	1.378,4	1.235,2
25	Ξύλου και φελλού—Wood and cork .....	1.475,8	1.376,1	1.578,5	1.700,1
26	Επίπλων—Furniture .....	1.408,7	1.161,5	1.464,8	1.282,1
27	Χάρτου—Paper .....	1.414,3	1.225,6	1.472,0	1.274,2
28	Εκτυπώσεις και εκδόσεων—Printing and publishing .....	1.648,7	1.346,4	1.687,8	1.450,5
29	Δέρματος—Leather .....	1.489,6	1.214,5	1.503,8	1.272,8
30	Ελαστικού και πλαστικών ειδών— Rubber and plastic products .....	1.401,6	1.365,8	1.486,2	1.489,5
31	Χημικών προϊόντων—Chemicals .....	1.506,3	1.310,9	1.549,3	1.417,6
32	Παραγώγων πετρελαίου και άνθρακα— Products of petroleum and coal .....	1.709,1	1.337,2	1.813,8	1.412,7
33	Προϊόντων από μη μεταλλικά ορυκτά —Non-metallic mineral products .....	1.661,4	1.419,8	1.746,3	1.527,6
34	Βασικών μεταλλουργικών προϊόντων— Basic metal industries .....	2.063,2	1.470,0	1.913,4	1.474,0
35	Προϊόντων από μέταλλο—Metal products .....	1.499,6	1.414,2	1.576,9	1.490,9
36	Μηχανών και συσκευιών, εκτός των ηλεκτρικών—Machinery (non elec- trical) .....	1.504,5	1.172,7	1.565,0	1.269,7
37	Ηλεκτρικών ειδών—Electrical sup- plies .....	1.555,4	1.435,3	1.619,5	1.522,1
38	Μεταφορικών μέσων—Transport equipment .....	2.065,4	1.448,2	2.197,9	1.560,5
39	Λοιπών ειδών—Miscellaneous .....	1.369,2	1.171,7	1.418,1	1.217,3

**III: 12. Μέσοι ετήσιοι όροι ωρών εργασίας που πληρώθηκαν εβδομαδιαίως στους εργατές μεταποιητικών καταστημάτων, με 10 και άνω απασχολούμενους: 1997 και 1998**

**Annual averages of working hours paid to workers per week in manufacturing establishments with 10 persons and over: 1997 and 1998**

Κωδικός Code	Κλάδοι Branches	1997		1998	
		Άρρενες Males	Θήλειες Females	Άρρενες Males	Θήλειες Females
<b>20-39</b>	<b>Σύνολο—Total .....</b>	<b>41,5</b>	<b>40,6</b>	<b>41,5</b>	<b>40,6</b>
20	Ειδών διατροφής—Foodstuffs .....	42,2	41,1	41,9	41,0
21	Ποτών—Beverages .....	41,4	40,5	41,3	40,6
22	Καπνίου—Tobacco .....	40,5	40,2	40,3	40,2
23	Υφαντικών ειδών—Textiles .....	41,4	40,8	41,2	40,7
24	Ειδών ενδυμασίας και υποδήσεως— Clothing and footwear .....	40,3	40,5	40,5	40,5
25	Ξύλου και φελλού—Wood and cork .....	41,2	40,3	41,3	40,1
26	Επίπλων—Furniture .....	40,0	39,8	40,1	40,0
27	Χάρτου—Paper .....	42,6	40,9	42,2	40,7
28	Εκτυπώσεων και εκδόσεων—Printing and publishing .....	41,3	40,6	42,3	41,0
29	Δέρματος—Leather .....	41,0	40,1	40,3	40,2
30	Ελαστικού και πλαστικών ειδών— Rubber and plastic products .....	40,6	39,9	40,6	39,7
31	Χημικών προϊόντων—Chemicals .....	40,8	40,4	40,8	40,4
32	Παραγώγων πετρελαίου και άνθρακα— Products of petroleum and coal .....	42,3	39,1	42,7	39,3
33	Προϊόντων από μη μεταλλικά ορυκτά —Non-metallic mineral products .....	42,7	40,4	42,6	40,5
34	Βασικών μεταλλουργικών προϊόντων— Basic metal industries .....	44,0	40,5	44,1	40,7
35	Προϊόντων από μέταλλο—Metal products .....	41,2	41,0	41,1	40,3
36	Μηχανών και συσκευών, εκτός των ηλεκτρικών—Machinery (non ele- ctrical) .....	40,7	40,5	40,7	40,1
37	Ηλεκτρικών ειδών—Electrical sup- plies .....	42,2	40,5	42,2	40,5
38	Μεταφορικών μέσων—Transport equipment .....	41,5	40,6	41,6	40,5
39	Λοιπών ειδών—Miscellaneous .....	40,6	39,8	40,4	40,1

**III: 13. Μέσοι ετήσιοι όροι μηνιαίων αποδοχών υπαλλήλων  
χονδρικού εμπορίου: 1997 και 1998**  
**Annual averages of monthly receipts of persons employed in wholesale  
trade: 1997 and 1998**

Περίοδος βάσεως: Β' τρίμηνο 1989 = 100,0

Base period: 2nd quarter 1989 = 100,0

Κωδικός Code	Κλάδοι—Branches	Μηνιαίες αποδοχές (σε δραχ.) Monthly receipts (in drs.)		Δείκτες Indices	
		1997	1998	1997	1998
		<b>APPENES—MALES</b>			
61	<b>Όλα τα καταστήματα—All establishments</b>	<b>323.442</b>	<b>343.010</b>	<b>311,3</b>	<b>330,1</b>
611	Γεωργικών και δασικών πρώτων υλών, ζώων ζώων και πρώτων υλών υφαντουργίας—Agriculture, forestry, live animals and textile raw materials .....	264.846	300.867	296,8	337,2
612	Κανονίμων, μετάλλων και χημικών προϊόντων για τη μεταποίηση—Fuels, metals and chemicals for manufacturing .....	449.247	489.399	296,8	323,4
613	Κατεργασμένης ξυλείας και οικοδομικών υλικών—Timber and building materials .....	242.955	261.822	289,7	312,2
614	Μηχανημάτων, μηχ. εργαλείων, οχημάτων και ανταλλακτικών αυτών—Machinery, industrial equipment, vehicles and related accessories .....	340.868	360.881	306,7	324,7
615	Ειδών οικιακής χρήσεως και κριγαλερίας—Household goods, hardware and ironmongery .....	286.676	304.302	300,0	318,4
616	Επίπλων και ειδών επιπλώσεως—Furniture and fixtures .....	235.978	258.466	264,9	290,1
617	Υφανσμάτων και ειδών ενδύσεως και υποδησών—Textiles, clothing and footwear .....	303.290	317.694	379,0	397,0
618	Ειδών διατροφής, ποτών και προϊόντων καπνού—Food, drink and tobacco .....	274.039	288.584	291,1	306,5
619	Χονδρικό εμπόριο ειδών μ.α.α.—Wholesale goods n.e.c.	334.779	352.045	311,0	327,1
<b>ΘΗΛΕΙΣ—FEMALES</b>					
61	<b>Όλα τα καταστήματα—All establishments</b>	<b>268.902</b>	<b>286.280</b>	<b>330,4</b>	<b>351,8</b>
611	Γεωργικών και δασικών πρώτων υλών, ζώων ζώων και πρώτων υλών υφαντουργίας—Agriculture, forestry, live animals and textile raw materials .....	209.338	243.282	307,0	356,8
612	Κανονίμων, μετάλλων και χημικών προϊόντων για τη μεταποίηση—Fuels, metals and chemicals for manufacturing .....	394.599	430.767	373,6	407,8
613	Κατεργασμένης ξυλείας και οικοδομικών υλικών—Timber and building materials .....	227.237	239.018	337,5	355,0
614	Μηχανημάτων, μηχ. εργαλείων, οχημάτων και ανταλλακτικών αυτών—Machinery, industrial equipment, vehicles and related accessories .....	260.850	277.663	286,8	305,3
615	Ειδών οικιακής χρήσεως και κριγαλερίας—Household goods, hardware and ironmongery .....	235.724	254.571	320,7	346,3
616	Επίπλων και ειδών επιπλώσεως—Furniture and fixtures .....	198.844	214.766	288,0	311,1
617	Υφανσμάτων και ειδών ενδύσεως και υποδησών—Textiles, clothing and footwear .....	234.737	242.391	341,0	352,1
618	Ειδών διατροφής, ποτών και προϊόντων καπνού—Food, drink and tobacco .....	229.359	239.158	286,3	298,5
619	Χονδρικό εμπόριο ειδών μ.α.α.—Wholesale goods n.e.c.	268.013	286.143	317,6	339,0

**ΠΙ: 14. Μέσοι ετήσιοι όροι μηνιαίων αποδοχών υπαλλήλων  
λιανικού εμπορίου: 1997 και 1998**  
**Annual averages of monthly receipts of persons employed  
in retail trade: 1997 and 1998**

Περίοδος βάσεως: Δ' Τρίμηνο 1985 = 100,0

Base period : 4th quarter 1985 = 100,0

Κωδικός Code	Κλάδοι Branches	Μηνιαίες αποδοχές (σε δραχ.) Monthly receipts (in drs.)		Δείκτες Indices	
		1997	1998	1997	1998

ΑΠΕΝΕΣ — MALES

64-65	Όλα τα καταστήματα—All establishments .....	239.361	259.947	394,7	428,6
641-642	Ειδών διατροφής, οίνων, ποτών—Foodstuffs, wines, beverages ...	228.200	250.381	397,8	436,4
643.1	Φαρμακεία—Pharmacies .....	239.791	256.275	370,0	395,4
644-645	Υφασμάτων, ειδών ενδυμασίας και υποδήσεως—Fabrics, wearing apparel and footwear .....	245.835	264.159	422,4	453,9
646, 647, 648	Επίπλων, ειδών οικιακού εξοπλισμού και κιγκαλερίας—Furniture, household equipment and ironmongery .....	245.419	263.375	438,7	470,8
649, 651	Αυτοκινήτων και υγρών καυσίμων—Motor vehicles and liquid fuel ..	225.621	246.895	325,6	356,2
643, 2, 3 652-656	Λοιπά καταστήματα λιανικού εμπορίου—Other retail trade establishments .....	261.503	291.192	417,3	464,7

ΘΗΛΕΙΣ — FEMALES

64-65	Όλα τα καταστήματα—All establishments .....	207.529	228.818	467,9	515,9
641-642	Ειδών διατροφής, οίνων, ποτών—Foodstuffs, wines, beverages .....	194.998	217.014	455,4	506,9
643.1	Φαρμακεία—Pharmacies .....	209.439	222.542	434,9	462,1
644-645	Υφασμάτων, ειδών ενδυμασίας και υποδήσεως—Fabrics, wearing apparel and footwear .....	205.009	228.345	481,1	535,8
646, 647, 648	Επίπλων, ειδών οικιακού εξοπλισμού και κιγκαλερίας—Furniture, household equipment and ironmongery .....	213.691	235.233	504,6	555,4
649, 651	Αυτοκινήτων και υγρών καυσίμων—Motor vehicles and liquid fuel ..	232.518	253.433	399,0	434,9
643, 2, 3 652-656	Λοιπά καταστήματα λιανικού εμπορίου—Other retail trade establishments .....	222.658	244.580	492,7	541,2

III: 15. Χορηγηθείσες άδειες εργασίας αλλοδαπών, κατά φύλο και χώρα υπηκοότητας: 1997 και 1998

Work licences issued to foreigners, by sex and country of citizenship: 1997 and 1998

Χώρες	1997		1998		Countries
	Άρρενες Males	Θήλειες Females	Άρρενες Males	Θήλειες Females	

ΑΡΧΙΚΕΣ — ISSUED

Σύνολο .....	778	431	833	379	Total
Ευρώπη .....	199	294	231	281	Europe
Τουρκία .....	21	5	16	2	Turkey
Ην. Βασίλειο .....	2	7	2	5	United Kingdom
Αφρική .....	352	9	328	3	Africa
Αίγυπτος .....	319	—	302	2	Egypt
Αμερική .....	45	53	44	44	America
ΗΠΑ .....	27	16	25	14	USA
Ασία .....	174	70	221	46	Asia
Κύπρος .....	59	39	82	27	Cyprus
Ωκεανία (Αυστραλία κλπ.)	3	4	8	5	Oceania (Australia, etc.)
Ακαθόριστες χώρες .....	5	1	1	—	Unspecified countries

ΑΝΑΝΕΩΣΕΙΣ — RENEWED

Σύνολο .....	1.787	950	1.476	625	Total
Ευρώπη .....	891	530	679	431	Europe
Τουρκία .....	72	10	76	—	Turkey
Ην. Βασίλειο .....	79	43	80	42	United Kingdom
Αφρική .....	252	23	217	4	Africa
Αίγυπτος .....	180	13	148	2	Egypt
Αμερική .....	126	105	101	66	America
ΗΠΑ .....	79	56	60	22	USA
Ασία .....	508	290	467	119	Asia
Κύπρος .....	48	24	43	14	Cyprus
Ωκεανία (Αυστραλία κλπ.)	5	2	11	3	Oceania (Australia, etc.)
Ακαθόριστες χώρες .....	5	—	1	2	Unspecified countries

**III: 16. Έλληνες και ξένοι ναυτικοί που εργάστηκαν σε ελληνικά και ελληνόκτητα πλοία υπό ξένη σημαία, 100 ΚΟΧ και άνω, συμβεβλημένα με το ΝΑΤ, κατά μεγάλες ομάδες ειδικοτήτων και ηλικιών, την 20ή Σεπτεμβρίου των ετών 1994 και 1996**

**Greek and foreign seamen employed in Greek and Greek-owned ships under foreign flag, of 100 GRT and over, contracted with the Seamen's Pension Fund, classified by major age and speciality groups, on September 20 of the years 1994 and 1996**

Μεγάλες ομάδες ειδικοτήτων Major groups of specialities	Σύνολο Total	Ομάδες ηλικιών—Age groups						Άγνωστης ηλικίας Age unknown
		Μέχρι 20 ετών Up to 20 years	21-30	31-40	41-50	51-60	και άνω 61 and over	
<b>Έτος—1994—Year</b>								
<b>Σύνολο—Total .....</b>	<b>39.122</b>	<b>957</b>	<b>10.248</b>	<b>12.563</b>	<b>11.171</b>	<b>3.728</b>	<b>410</b>	<b>45</b>
Πλοίαρχοι και ανώτερο προσωπικό—Masters and senior personnel .....	11.219	6	1.114	3.539	4.785	1.622	150	3
Κατώτερο προσωπικό—Lower personnel .....	24.247	552	7.072	8.246	6.094	2.014	234	35
Δόκιμοι και ιγυειονομικό προσωπικό—Cadets, medical personnel .....	1.489	378	961	107	29	8	6	—
Προσωπικό χωρίς ειδικότητα—Non-specialized personnel .....	2.167	21	1.101	671	263	84	20	7
<i>Από αυτούς—Thereof:</i>								
Έλληνες—Greeks .....	25.842	904	5.171	7.201	8.974	3.222	360	10
Ξένοι—Foreigners .....	13.280	53	5.077	5.362	2.197	506	50	35
<b>Έτος—1996—Year</b>								
<b>Σύνολο—Total .....</b>	<b>36.766</b>	<b>847</b>	<b>9.774</b>	<b>11.526</b>	<b>10.158</b>	<b>3.968</b>	<b>373</b>	<b>120</b>
Πλοίαρχοι και ανώτερο προσωπικό—Masters and senior personnel .....	10.293	9	984	3.269	4.115	1.763	143	10
Κατώτερο προσωπικό—Lower personnel .....	22.884	354	6.674	7.578	5.810	2.144	218	106
Δόκιμοι και ιγυειονομικό προσωπικό—Cadets, medical personnel .....	1.673	460	1.058	112	27	10	4	2
Προσωπικό χωρίς ειδικότητα—Non-specialized personnel .....	1.916	24	1.058	567	206	51	8	2
<i>Από αυτούς—Thereof:</i>								
Έλληνες—Greeks .....	23.992	797	4.683	6.676	7.956	3.524	344	12
Ξένοι—Foreigners .....	12.774	50	5.091	4.850	2.202	444	29	108



The following table shows the results of the survey conducted in 1994 and 1995. The data is presented in two columns, one for each year. The rows represent different categories of respondents. The total number of respondents for each year is also provided.

Year	1994		1995		Total
	Male	Female	Male	Female	
1994	12,174	20,982	13,280	21,917	35,161
1995	13,774	23,060	14,110	24,110	38,220
Total	25,948	44,042	27,390	46,027	53,417

Category	1994		1995		Total
	Male	Female	Male	Female	
Non-registered respondents	1,916	3,108	2,108	3,208	5,224
Registered respondents	10,262	20,934	15,282	22,809	38,091
Total	12,174	24,042	17,390	26,017	33,407

Category	1994		1995		Total
	Male	Female	Male	Female	
Non-registered respondents	1,916	3,108	2,108	3,208	5,224
Registered respondents	10,262	20,934	15,282	22,809	38,091
Total	12,174	24,042	17,390	26,017	33,407



#### IV. ΠΑΙΔΕΙΑ—EDUCATION



**IV : 1. Πληθυσμός ηλικίας 10 ετών και άνω, κατά φύλο, ομάδες ηλικιών και επίπεδο εκπαίδευσης**

Απογραφή 1991

Φύλο και ομάδες ηλικιών	Σύνολο Total	Κάτοχοι μεταπτυχιακού τίτλου Post-graduate diploma holders	Πτυχιούχοι Ανωτάτων Σχολών With diploma of higher school	Πτυχιούχοι ΤΕΙ (ΚΑΤΕ, ΚΑΤΕΕ) With certificate of intermediate technical school	Πτυχιούχοι Ανωτέρων Σχολών With certificate or diploma of intermediate school
-------------------------	-----------------	---	---	---	--

ΣΥΝΟΛΟ ΕΛΛΑΔΟΣ

<b>Αμφότερων των φύλων</b>	<b>9.039.479</b>	<b>36.865</b>	<b>564.011</b>	<b>122.913</b>	<b>62.165</b>
10 - 14 ετών	754.446	—	—	—	—
15 - 19 »	766.605	—	—	—	—
20 - 24 »	791.412	939	44.649	21.911	5.653
25 - 29 »	721.751	5.145	97.641	31.917	8.544
30 - 44 »	2.083.507	18.414	249.747	52.392	24.484
45 - 64 »	2.517.406	10.210	130.998	15.218	18.167
65 ετών και άνω	1.404.352	2.157	40.976	1.475	5.317
<b>Άρρενες</b>	<b>4.428.187</b>	<b>26.533</b>	<b>325.730</b>	<b>65.546</b>	<b>42.294</b>
10 - 14 ετών	387.720	—	—	—	—
15 - 19 »	394.647	—	—	—	—
20 - 24 »	399.821	523	16.420	9.474	3.459
25 - 29 »	359.353	3.289	45.185	15.616	5.712
30 - 44 »	1.039.690	12.750	141.204	30.302	16.742
45 - 64 »	1.228.953	8.180	92.162	9.187	12.853
65 ετών και άνω	618.003	1.791	30.759	967	3.528
<b>Θήλειες</b>	<b>4.611.292</b>	<b>10.332</b>	<b>238.281</b>	<b>57.367</b>	<b>19.871</b>
10 - 14 ετών	366.726	—	—	—	—
15 - 19 »	371.958	—	—	—	—
20 - 24 »	391.591	416	28.229	12.437	2.194
25 - 29 »	362.398	1.856	52.456	16.301	2.832
30 - 44 »	1.043.817	5.664	108.543	22.090	7.742
45 - 64 »	1.288.453	2.030	38.836	6.031	5.314
65 ετών και άνω	786.349	366	10.217	508	1.789

# Population of 10 years and over, by sex, age groups and education level

1991 Census

Φοιτούν σε Ανωτάτη, ΤΕΙ ή Ανωτέρα Σχολή	Απόφοιτοι Μέσης Εκπαίδευσης	Τέλειωσαν τη Γ' τάξη Μέσης Εκπαίδευσης	Απόφοιτοι Στοιχειώδους Εκπαίδευσης	Δεν τελείωσαν τη Στοιχειώδη Εκπαίδευση	Αγράμματοι (μη γνωρίζοντες γραφή και ανάγνωση)	
Attend a higher or intermediate school	Have completed secondary education	Have finished the third grade of secondary education	Have completed primary education	Have not completed primary education	Illiterate (do not know reading or writing)	Sex and age groups

—GREECE, TOTAL

<b>251.750</b>	<b>1.866.494</b>	<b>973.618</b>	<b>3.583.297</b>	<b>960.720</b>	<b>617.646</b>	<b>Both sexes</b>
—	—	52.355	450.785	244.540	6.766	10 – 14 years
78.688	173.344	395.189	107.736	3.883	7.765	15 – 19 »
140.005	324.974	104.041	136.814	4.233	8.193	20 – 24 »
21.803	275.680	83.684	183.172	5.664	8.501	25 – 29 »
8.813	602.939	166.068	889.668	38.096	32.886	30 – 44 »
1.992	378.511	116.767	1.238.285	382.507	224.751	45 – 64 »
449	111.046	55.514	576.837	281.797	328.784	65 years and over
<b>128.197</b>	<b>957.633</b>	<b>523.105</b>	<b>1.774.230</b>	<b>421.418</b>	<b>163.501</b>	<b>Males</b>
—	—	26.052	231.890	126.309	3.469	10 – 14 years
37.107	86.823	204.217	60.519	2.006	3.975	15 – 19 »
70.439	163.191	57.341	72.505	2.292	4.177	20 – 24 »
13.600	140.145	42.372	86.261	2.945	4.228	25 – 29 »
5.472	300.183	90.964	410.893	16.523	14.657	30 – 44 »
1.294	206.460	69.091	615.410	151.871	62.445	45 – 64 »
285	60.831	33.068	296.752	119.472	70.550	65 years and over
<b>123.553</b>	<b>908.861</b>	<b>450.513</b>	<b>1.809.067</b>	<b>539.302</b>	<b>454.145</b>	<b>Females</b>
—	—	26.303	218.895	118.231	3.297	10 – 14 years
41.581	86.521	190.972	47.217	1.877	3.790	15 – 19 »
69.566	161.783	46.700	64.309	1.941	4.016	20 – 24 »
8.203	135.535	41.312	96.911	2.719	4.273	25 – 29 »
3.341	302.756	75.104	478.775	21.573	18.229	30 – 44 »
698	172.051	47.676	622.875	230.636	162.306	45 – 64 »
164	50.215	22.446	280.085	162.325	258.234	65 years and over

**IV: 2. Απόφοιτοι Ανωτάτων Σχολών, κατά είδος πτυχίου και φύλο**  
**Higher education graduates by sex and type of certificate or diploma**

Απογραφή—1991—Census

Σχολές και είδος πτυχίου	Σύνολο Ελλάδος Greece, total	Άρρενες Males	Θήλειες Females	School and certificate or diploma
<b>Σύνολο</b> .....	<b>600.876</b>	<b>352.263</b>	<b>248.613</b>	<b>Total</b>
<b>Πανεπιστημιακές Σχολές</b> .....	<b>477.397</b>	<b>262.050</b>	<b>215.347</b>	<b>University schools</b>
Θεολογική .....	8.977	6.149	2.828	Theology
Νομικών, Οικονομικών και Πολιτικών Επιστημών .....	76.403	46.142	30.261	Faculty of Law, Economic and Political Sciences
Επιστημών Υγείας .....	62.308	39.352	22.956	Health Sciences
Φιλοσοφική .....	66.806	14.782	52.024	Faculty of Philosophy
Θετικών Επιστημών .....	52.361	36.994	15.367	Faculty of Applied Sciences
Κοινωνικών Επιστημών .....	787	319	468	Social Sciences
Ανθρωπιστικών Επιστημών .....	13.532	5.059	8.473	Humanities
Επιστημών Παραγωγής .....	1.296	1.021	275	Production Sciences
Γεωτεχνικών Επιστημών .....	9.125	7.329	1.796	Land Amelioration Sciences
Πολυτεχνική .....	18.444	15.003	3.441	Polytechnic
Καλών Τεχνών .....	1.081	463	618	School of Fine Arts
<i>Ανεξάρτητα Πανεπιστημιακά Τμήματα</i>	<i>83.791</i>	<i>34.470</i>	<i>49.321</i>	<i>Independent Schools</i>
Τμήμα Επιστήμης Φυσικής Αγωγής και Αθλητισμού	12.561	7.645	4.916	School of Higher Studies in Gymnastics and Athletics
Τμήμα Παιδαγωγικό Δημοτικής Εκπαίδευσης	55.869	24.876	30.993	Teachers School of Primary Education
Τμήμα Παιδαγωγικό Νηπιαγωγών	12.542	574	11.968	School of Kindergarten Teachers
Τμήμα Διοίκησης Επιχειρήσεων	250	154	96	School of Business Administration
Τμήμα Νομικής .....	1.566	616	950	Faculty of Law
Τμήμα Ιατρικής .....	687	423	264	School of Medicine
Τμήμα Μαθηματικών .....	51	30	21	School of Mathematics
Τμήμα Οικονομικών Επιστημών	265	152	113	School of Economic Sciences
<i>Οικονομικό Πανεπιστήμιο Αθηνών (ΑΣΟΕΕ)</i>	<i>33.093</i>	<i>23.737</i>	<i>9.356</i>	<i>Economic University of Athens</i>
<i>Πάντειο Πανεπιστήμιο Κοινωνικών και Πολιτικών Επιστημών (ΠΑΣΠΕ)</i>	<i>19.787</i>	<i>10.897</i>	<i>8.890</i>	<i>Pantio University of Social and Political Sciences</i>
<i>Πανεπιστήμιο Πειραιώς (ΑΒΣΠ)</i>	<i>15.835</i>	<i>10.891</i>	<i>4.944</i>	<i>University of Piraeus</i>
<i>Γεωπονικό Πανεπιστήμιο Αθηνών</i>	<i>3.826</i>	<i>3.003</i>	<i>823</i>	<i>Agricultural University of Athens</i>
<i>Πανεπιστήμιο Μακεδονίας Οικονομικών και Κοινωνικών Επιστημών (ΑΒΣΘ)</i>	<i>9.749</i>	<i>6.387</i>	<i>3.362</i>	<i>University of Macedonia of Economic and Social Sciences</i>
<i>Ιόνιο Πανεπιστήμιο</i> .....	<i>196</i>	<i>52</i>	<i>144</i>	<i>University of Ionio</i>
<b>Πολυτεχνείο Κρήτης</b> .....	<b>127</b>	<b>100</b>	<b>27</b>	<b>Polytechnic of Kriti</b>
<b>Εθνικό Μετσόβιο Πολυτεχνείο</b> ..	<b>43.716</b>	<b>36.746</b>	<b>6.970</b>	<b>Polytechnic University of Athens</b>
Τμήμα Πολιτικών Μηχανικών ...	13.958	12.136	1.822	School of Civil Engineering
Τμήμα Αρχιτεκτόνων Μηχανικών	9.204	5.900	3.304	School of Architectural Engineering

Πίνακας—Table IV: 2. Συνέχεια—Continued

Σχολές και είδος πτυχίου	Σύνολο Ελλάδος Greece, total	Άρρενες Males	Θήλειες Females	School and certificate or diploma
Τμήμα Μηχανολόγων Μηχανικών	7.069	6.678	391	School of Mechanical Engineering
Τμήμα Ναυπηγών Μηχανολόγων Μηχανικών	1.948	1.880	68	School of Ship-building Mechanical Engineering
Τμήμα Ηλεκτρολόγων Μηχανικών	5.567	5.248	319	School of Electrical Engineering
Τμήμα Χημικών Μηχανικών . . . .	2.971	2.401	570	School of Chemical Engineering
Τμήμα Μηχανικών Μεταλλείων – Μεταλλουργών	1.107	950	157	School of Mining Engineering
Τμήμα Αγρονόμων και Τοπογράφων Μηχανικών	1.892	1.553	339	School of Rural Surveying and Topographical Engineering
<b>Λοιπές Ανώτατες Σχολές . . . . .</b>	<b>18.811</b>	<b>16.856</b>	<b>1.955</b>	<b>Other higher education schools</b>
Ανωτάτη Σχολή Καλών Τεχνών . .	3.222	1.483	1.739	School of Fine Arts
Στρατιωτικές Σχολές . . . . .	15.589	15.373	216	Military schools
<b>Δε δηλώθηκε η Ανώτατη Σχολή</b>	<b>60.825</b>	<b>36.511</b>	<b>24.314</b>	<b>Higher school not declared</b>

**IV: 3. Πρωτοβάθμια εκπαίδευση (νηπιαγωγεία): μαθητές, σχολικές μονάδες και διδακτικό προσωπικό, κατά τη λήξη των σχολικών ετών 1995/96 – 1998/99**

**Primary education (nurseries): pupils, school units and teaching staff at the end of the school years 1995/96 – 1998/99**

Είδος σχολείου	1995/96	1996/97	1997/98 <sup>(1)</sup>	1998/99 <sup>(1)</sup>	Kind of school
<b>Σύνολο</b>					<b>Total</b>
Σχολικές μονάδες . . . . .	5.543	5.558	5.700	5.576	Schools
Διδακτικό προσωπικό <sup>(2)</sup>	8.733	8.901	8.785	8.607	Teachers <sup>(2)</sup>
Μαθητές . . . . .	127.940	132.126	139.987	141.658	Pupils
<b>Νηπιαγωγεία</b>					<b>Nursery schools</b>
<b>α) Δημόσια</b>					<b>a) Public</b>
Σχολικές μονάδες . . . . .	5.414	5.433	5.574	5.460	Schools
Διδακτικό προσωπικό <sup>(2)</sup>	8.492	8.668	8.550	8.374	Teachers <sup>(2)</sup>
Μαθητές . . . . .	123.226	127.648	135.338	137.024	Pupils
Μαθητές ανά νηπιαγωγείο	14,5	14,7	15,8	16,4	Pupils per kindergarten
<b>β) Ιδιωτικά</b>					<b>b) Private</b>
Σχολικές μονάδες . . . . .	129	125	126	116	Schools
Διδακτικό προσωπικό . .	241	233	235	233	Teachers
Μαθητές . . . . .	4.714	4.478	4.649	4.634	Pupils
Μαθητές ανά νηπιαγωγείο	19,6	19,2	19,8	19,9	Pupils per kindergarten

(1) Στοιχεία ενάραξης σχολικού έτους.  
(2) Περιλαμβάνονται και οι "Απόντες", οι οποίοι αφορούν μόνο στα δημόσια νηπιαγωγεία. Δεν περιλαμβάνονται "οι Απόντες" στα στοιχεία, που αναφέρονται στην έναρξη του σχολικού έτους.

(1) Data refer to the beginning of the school-year.  
(2) Included are "Absent" which concern only public nursery schools. "Absent" are not included concerning data which refer to the beginning of the school year.

**IV: 4. Πρωτοβάθμια εκπαίδευση (δημοτικά σχολεία): σχολικές μονάδες, διδακτικό προσωπικό και μαθητές, κατά τη λήξη των σχολικών ετών 1994/95 – 1998/99**

**Primary education (primary schools): school units, teachers and pupils at the end of the school years 1994/95 – 1998/99**

Είδος σχολείου	1994/95	1995/96	1996/97 <sup>(1)</sup>	1997/98 <sup>(1)</sup>	1998/99 <sup>(1)</sup>	Kind of school
<b>Σύνολο .....</b>						<b>Total</b>
Σχολικές μονάδες	7.131	6.928	6.885	6.695	6.549	Schools
Διδακτικό προσωπικό <sup>(2)</sup>	48.102	48.840	42.973	45.820	45.876	Teachers <sup>(2)</sup>
Μαθητές .....	706.875	679.288	663.827	646.528	646.559	Pupils
<b>Δημοτικά σχολεία</b>						<b>Primary schools</b>
<i>α) Δημόσια</i>						<i>a) Public</i>
Σχολικές μονάδες	6.727	6.524	6.477	6.299	6.157	Schools
Διδακτικό προσωπικό <sup>(2)</sup>	44.924	45.714	40.315	42.995	43.227	Teachers <sup>(2)</sup>
Μαθητές .....	655.715	631.237	617.080	602.115	602.478	Pupils
Μαθητές ανά διδάσκοντα	14,6	13,8	15,3	14,0	13,9	Pupils per teacher
<i>β) Ιδιωτικά</i>						<i>b) Private</i>
Σχολικές μονάδες	404	404	408	396	392	Schools
Διδακτικό προσωπικό <sup>(2)</sup>	3.178	3.126	2.658	2.825	2.649	Teachers <sup>(2)</sup>
Μαθητές .....	51.160	48.051	46.747	44.413	44.081	Pupils
Μαθητές ανά διδάσκοντα	16,1	15,4	17,6	15,8	16,6	Pupils per teacher

(1) Στοιχεία ενάρξεως σχολικού έτους.

(2) Περιλαμβάνονται οι δάσκαλοι και το λοιπό διδακτικό προσωπικό (καθηγητές ξένων γλωσσών, μουσικής), παρόντες και απόντες.

Δεν περιλαμβάνονται οι "Απόντες" στα στοιχεία, που αναφέρονται στην έναρξη του σχολικού έτους.

(1) Data refer to the beginning of school-year.

(2) Including teachers and other teaching staff, present or absent.

"Absent" are not included concerning data which refer to the beginning of the school-year.

**IV: 5. Δευτεροβάθμια γενική εκπαίδευση: σχολικές μονάδες, διδακτικό προσωπικό και μαθητές, κατά τη λήξη των σχολικών ετών 1994/95 και 1995/96**

**Secondary general education: school units, teachers and pupils at the end of the school years 1994/95 and 1995/96**

Είδος σχολείου	Γυμνάσια High schools	Γενικά λύκεια General lycea	Ενιαία πολυκλαδικά λύκεια Multi-branch lycea	Kind of school
<b>Έτος—1994/95 —Year</b>				
<b>ΣΥΝΟΛΟ</b>				<b>TOTAL</b>
Σχολικές μονάδες .....	1.875	1.211	31	Schools
Διδακτικό προσωπικό <sup>(3)</sup> .....	32.866	18.841	2.247	Teachers (3)
Μαθητές .....	435.847	250.147	23.532	Pupils
από αυτούς : εγγράφικαν <sup>(1)</sup> αποφοίτησαν ..	142.300 129.380	92.239 73.351	8.076 7.408	thereof : entered <sup>(1)</sup> graduated
<b>I. ΔΗΜΟΣΙΑ</b>				<b>I. PUBLIC</b>
<b>α) Ημερήσια</b>				<b>a) Day-schools</b>
Σχολικές μονάδες .....	1.727	1.092	31	Schools
Διδακτικό προσωπικό <sup>(3)</sup> .....	32.105	18.116	2.247	Teachers (3)
Μαθητές .....	408.271	230.512	23.532	Pupils
από αυτούς : εγγράφικαν <sup>(1)</sup> αποφοίτησαν ..	135.176 121.039	85.777 68.080	8.076 7.408	thereof : entered <sup>(1)</sup> graduated
Μαθητές ανά διδάσκοντα ..	12,7	12,7	10,5	Pupils per teacher
<b>β) Εσπερινά <sup>(2)</sup></b>				<b>b) Night-schools<sup>(2)</sup></b>
Σχολικές μονάδες .....	50	37	—	Schools
Διδακτικό προσωπικό .....	—	—	—	Teachers
Μαθητές .....	9.299	4.834	—	Pupils
από αυτούς : εγγράφικαν <sup>(1)</sup> αποφοίτησαν ..	1.264 2.193	1.249 722	—	thereof : entered <sup>(1)</sup> graduated
<b>II. ΙΔΙΩΤΙΚΑ</b>				<b>II. PRIVATE</b>
<b>α) Ημερήσια</b>				<b>a) Day-schools</b>
Σχολικές μονάδες .....	91	77	—	Schools
Διδακτικό προσωπικό <sup>(3)</sup> .....	761	725	—	Teachers (3)
Μαθητές .....	17.796	14.091	—	Pupils
από αυτούς : εγγράφικαν <sup>(1)</sup> αποφοίτησαν ..	5.814 5.970	5.090 4.373	—	thereof : entered <sup>(1)</sup> graduated
Μαθητές ανά διδάσκοντα ..	23,4	19,4	—	Pupils per teacher
<b>β) Εσπερινά<sup>(2)</sup></b>				<b>b) Night-schools <sup>(2)</sup></b>
Σχολικές μονάδες .....	7	5	—	Schools
Διδακτικό προσωπικό .....	—	—	—	Teachers
Μαθητές .....	481	710	—	Pupils
από αυτούς : εγγράφικαν <sup>(1)</sup> αποφοίτησαν ..	46 178	123 176	—	thereof : entered <sup>(1)</sup> graduated



Πίνακας—Table IV: 5. Συνέχεια—Continued

Είδος σχολείου	Γυμνάσια High schools	Γενικά λύκεια General lycea	Ενιαία πολυκλαδικά λύκεια Multi-branch lycea	Kind of school
<b>Έτος — 1995/96 — Year</b>				
<b>ΣΥΝΟΛΟ</b>				<b>TOTAL</b>
Σχολικές μονάδες .....	1.893	1.217	39	Schools
Διδακτικό προσωπικό (3) ...	33.541	19.021	2.549	Teachers (3)
Μαθητές .....	421.640	248.507	25.784	Pupils
από αυτούς : εγγράφησαν (1)	137.704	91.568	9.039	thereof : entered (1)
αποφοίτησαν ..	122.833	72.774	7.397	graduated
<b>I. ΔΗΜΟΣΙΑ</b>				<b>I. PUBLIC</b>
<b>α) Ημερήσια</b>				<b>a) Day-schools</b>
Σχολικές μονάδες .....	1.739	1.095	39	Schools
Διδακτικό προσωπικό (3) ..	32.290	17.999	2.549	Teachers (3)
Μαθητές .....	394.301	229.231	25.784	Pupils
από αυτούς : εγγράφησαν (1)	130.550	85.169	9.039	thereof : entered (1)
αποφοίτησαν ..	114.737	67.634	7.397	graduated
Μαθητές ανά διδάσκοντα ..	12,2	12,7	10,1	Pupils per teacher
<b>β) Εσπερινά (2)</b>				<b>b) Night-schools (2)</b>
Σχολικές μονάδες .....	53	40	—	Schools
Διδακτικό προσωπικό .....	559	271	—	Teachers
Μαθητές .....	9.976	4.687	—	Pupils
από αυτούς : εγγράφησαν (1)	1.546	1.407	—	thereof : entered (1)
αποφοίτησαν ..	2.454	708	—	graduated
Μαθητές ανά διδάσκοντα ..	17,8	17,3	—	Pupils per teacher
<b>II. ΙΔΙΩΤΙΚΑ</b>				<b>II. PRIVATE</b>
<b>α) Ημερήσια</b>				<b>a) Day-schools</b>
Σχολικές μονάδες .....	94	77	—	Schools
Διδακτικό προσωπικό (3) ..	685	734	—	Teachers (3)
Μαθητές .....	16.837	13.894	—	Pupils
από αυτούς : εγγράφησαν (1)	5.551	4.876	—	thereof : entered (1)
αποφοίτησαν ..	5.465	4.271	—	graduated
Μαθητές ανά διδάσκοντα ..	24,6	18,9	—	Pupils per teacher
<b>β) Εσπερινά (2)</b>				<b>b) Night-schools (2)</b>
Σχολικές μονάδες .....	7	5	—	Schools
Διδακτικό προσωπικό .....	7	17	—	Teachers
Μαθητές .....	526	695	—	Pupils
από αυτούς : εγγράφησαν (1)	57	116	—	Thereof : entered (1)
αποφοίτησαν ..	177	161	—	graduated
Μαθητές ανά διδάσκοντα ..	75,1	40,9	—	Pupils per teacher

(1) Εγγράφησαν για πρώτη φορά στην Α' τάξη.

(2) Μέχρι το σχολικό έτος 1994/95 οι διδάξαντες στα εσπερινά σχολεία ανήκουν στη δύναμη των εκπαιδευτικών των ημερησίων σχολείων, ενώ από το σχολικό έτος 1995/96 αναφέρονται ξεχωριστά.

(3) Αφορά το "διδακτικό προσωπικό με πλήρες ωράριο", παρόντες-απόντες.

(1) Enrolled for the first time in the A grade.

(2) Up to school year 1994/95, teachers of night-schools belong to the teaching staff of day-schools, whereas since the school year 1995/96 they are mentioned separately.

(3) Concerning "Full-time teaching staff", present or absent.

IV: 5α. Δευτεροβάθμια γενική εκπαίδευση: σχολικές μονάδες, διδακτικό προσωπικό και μαθητές, κατά την έναρξη των σχολικών ετών 1997/98 και 1998/99

Secondary general education: school units, teachers and pupils at the beginning of the school years 1997/98 and 1998/99

Είδος σχολείου	Γυμνάσια High schools	Γενικά λύκεια General lycea	Ενιαία πολυκλαδικά λύκεια Multi-branch lycea	Kind of school
<b>Έτος—1997/98—Year</b>				
<b>ΣΥΝΟΛΟ</b>				<b>TOTAL</b>
Σχολικές μονάδες .....	1.930	1.223	52	Schools
Διδακτικό προσωπικό (2) ...	32.096	17.637	2.775	Teachers (2)
Μαθητές .....	393.446	241.009	29.735	Pupils
από αυτούς : εγγράφηκαν <sup>(1)</sup> αποφοίτησαν .	136.335 ...	90.727 ...	9.461 ...	thereof : entered (1) graduated
<b>I. ΔΗΜΟΣΙΑ</b>				<b>I. PUBLIC</b>
<b>α) Ημερήσια</b>				<b>a) Day-schools</b>
Σχολικές μονάδες .....	1.768	1.093	52	Schools
Διδακτικό προσωπικό (2) ...	30.412	16.270	2.775	Teachers (2)
Μαθητές .....	366.515	221.131	29.735	Pupils
από αυτούς : εγγράφηκαν <sup>(1)</sup> αποφοίτησαν .	127.885 ...	84.020 ...	9.461 ...	thereof : entered (1) graduated
Μαθητές ανά διδάσκοντα	12,1	13,6	10,7	Pupils per teacher
<b>β) Εσπερινά</b>				<b>b) Night-schools</b>
Σχολικές μονάδες .....	60	45	—	Schools
Διδακτικό προσωπικό (2) ...	557	312	—	Teachers (2)
Μαθητές .....	9.704	5.360	—	Pupils
από αυτούς : εγγράφηκαν <sup>(1)</sup> αποφοίτησαν .	2.742 ...	1.711 ...	— ...	thereof : entered (1) graduated
Μαθητές ανά διδάσκοντα	17,4	17,2	—	Pupils per teacher
<b>II. ΙΔΙΩΤΙΚΑ</b>				<b>II. PRIVATE</b>
<b>α) Ημερήσια</b>				<b>a) Day-schools</b>
Σχολικές μονάδες .....	95	80	—	Schools
Διδακτικό προσωπικό (2) ...	1.109	1.035	—	Teachers (2)
Μαθητές .....	16.897	13.830	—	Pupils
από αυτούς : εγγράφηκαν <sup>(1)</sup> αποφοίτησαν .	5.644 ...	4.858 ...	— ...	thereof : entered (1) graduated
Μαθητές ανά διδάσκοντα	15,2	13,4	—	Pupils per teacher
<b>β) Εσπερινά</b>				<b>b) Night-schools</b>
Σχολικές μονάδες .....	7	5	—	Schools
Διδακτικό προσωπικό (2) ...	18	20	—	Teachers (2)
Μαθητές .....	330	688	—	Pupils
από αυτούς : εγγράφηκαν <sup>(1)</sup> αποφοίτησαν .	64 ...	138 ...	— ...	Thereof : entered (1) graduated
Μαθητές ανά διδάσκοντα .	18,3	34,4	—	Pupils per teacher

Πίνακας—Table IV: 5α. Συνέχεια—Continued

Είδος σχολείου	Γυμνάσια High schools	Γενικά λύκεια General lycea	Ενιαία πολυκλαδικά λύκεια Multi-branch lycea	Kind of school
<b>Έτος—1998/99—Year</b>				
<b>ΣΥΝΟΛΟ</b>				<b>TOTAL</b>
Σχολικές μονάδες .....	1.923	1.244	48	Schools
Διδακτικό προσωπικό (2) ...	31.662	18.206	2.312	Teachers (2)
Μαθητές .....	380.109	255.403	10.388	Pupils
από αυτούς : εγγράφηκαν (1) αποφοίτησαν .	132.404 ...	94.327 ...	(3) ...	thereof : entered <sup>(1)</sup> graduated
<b>I. ΔΗΜΟΣΙΑ</b>				<b>I. PUBLIC</b>
<b>α) Ημερήσια</b>				<b>a) Day-schools</b>
Σχολικές μονάδες .....	1.760	1.113	48	Schools
Διδακτικό προσωπικό (2) ...	29.735	16.707	2.312	Teachers (2)
Μαθητές .....	352.932	234.917	10.388	Pupils
από αυτούς : εγγράφηκαν (1) αποφοίτησαν .	123.796 ...	87.394 ...	(3) ...	thereof : entered (1) graduated
Μαθητές ανά διδάσκοντα	11,9	14,1	4,5	Pupils per teacher
<b>β) Εσπερινά</b>				<b>b) Night-schools</b>
Σχολικές μονάδες .....	62	46	—	Schools
Διδακτικό προσωπικό (2) ...	594	302	—	Teachers (2)
Μαθητές .....	10.101	5.651	—	Pupils
από αυτούς : εγγράφηκαν (1) αποφοίτησαν .	2.810 ...	1.834 ...	— ...	thereof : entered (1) graduated
Μαθητές ανά διδάσκοντα	17,0	18,7	—	Pupils per teacher
<b>II. ΙΔΙΩΤΙΚΑ</b>				<b>II. PRIVATE</b>
<b>α) Ημερήσια</b>				<b>a) Day-schools</b>
Σχολικές μονάδες .....	94	80	—	Schools
Διδακτικό προσωπικό (2) ...	1.302	1.168	—	Teachers (2)
Μαθητές .....	16.754	14.190	—	Pupils
από αυτούς : εγγράφηκαν (1) αποφοίτησαν .	5.732 ...	4.977 ...	— ...	thereof : entered (1) graduated
Μαθητές ανά διδάσκοντα	12,9	12,1	—	Pupils per teacher
<b>β) Εσπερινά</b>				<b>b) Night-schools</b>
Σχολικές μονάδες .....	7	5	—	Schools
Διδακτικό προσωπικό (2) ...	31	29	—	Teachers (2)
Μαθητές .....	322	645	—	Pupils
από αυτούς : εγγράφηκαν (1) αποφοίτησαν .	66 ...	122 ...	— ...	Thereof : entered (1) graduated
Μαθητές ανά διδάσκοντα .	10,4	22,2	—	Pupils per teacher

(1) Εγγράφηκαν για πρώτη φορά στην Α' τάξη (περιλαμβάνονται και οι επανεγγεγραμμένοι). Από το σχολικό έτος 1997/98, οι εγγεγραμμένοι αφορούν τα ενιαία λύκεια ενώ οι αποφοιτησαντες τα γενικά λύκεια.

(2) Δεν περιλαμβάνονται οι "Απόντες".

(3) Από το σχολικό έτος 1998/99, δεν υπάρχουν εγγεγραμμένοι στην Α' τάξη λόγω καθέρωσης του θεσμού των ενιαίων λυκείων.

(1) Enrolled for the first time in the A grade (included are also those reenrolled). Since the school year 1997/98, those enrolled refer to the Multi lycea while those graduated refer to the General lycea.

(2) «Absent» are not included.

(3) Since the school year 1998/99 no pupils are found enrolled in the A' grade due to the establishment of the Multi lycea.

**IV: 6. Δευτεροβάθμια τεχνική – επαγγελματική και εκκλησιαστική εκπαίδευση: μαθητές, σχολές, ώρες εβδομαδιαίας διδασκαλίας και διδακτικό προσωπικό, κατά τη λήξη των σχολικών ετών 1994/95 και 1995/96**

**Secondary technical – vocational and ecclesiastic education: students, schools, teaching staff and teaching hours per week at the end of the school years 1994/95 and 1995/96**

Σχολές	Μαθητές Students	Αριθμός σχολών Number of schools	Ώρες εβδομ. δι- δασκαλίας Teaching h. per week	Διδακτικό προσωπι- κό (1) Teaching staff	Schools
--------	---------------------	---	--	---	---------

**Έτος—1994/95—Year**

**A' ΔΗΜΟΣΙΑ ΕΚΠΑΙΔΕΥΣΗ—A. PUBLIC SCHOOLS**

Σύνολο .....	145.063	562	211.785	12.752	Total
Τεχνικά – επαγγελματικά λύκεια	104.439	284	151.731	8.680	Technical – vocational lycea
Τεχνικές – επαγγελματικές σχολές	36.378	216	53.665	3.632	Technical – vocational schools
Εκκλησιαστικές σχολές ...	1.621	28	2.290	169	Ecclesiastic schools
Αδιαβαθμιστες τεχνικές – επαγγελματικές σχολές	2.625	34	4.099	271	Technical – vocational schools not classified by level

**B' ΙΔΙΩΤΙΚΗ ΕΚΠΑΙΔΕΥΣΗ—B. PRIVATE SCHOOLS**

Σύνολο .....	14.495	126	22.189	2.105	Total
Τεχνικά – επαγγελματικά λύκεια	9.858	68	15.930	1.452	Technical – vocational lycea
Τεχνικές – επαγγελματικές σχολές	3.496	54	5.805	567	Technical – vocational schools
Εκκλησιαστικές σχολές ...	—	—	—	—	Ecclesiastic schools
Αδιαβαθμιστες τεχνικές – επαγγελματικές σχολές	1.141	4	454	86	Technical – vocational schools not classified by level

**Έτος—1995/96—Year**

**A' ΔΗΜΟΣΙΑ ΕΚΠΑΙΔΕΥΣΗ — A. PUBLIC SCHOOLS**

Σύνολο .....	147.512	566	217.074	14.939	Total
Τεχνικά – επαγγελματικά λύκεια	104.907	283	152.080	10.281	Technical – vocational lycea
Τεχνικές – επαγγελματικές σχολές	37.535	223	59.246	4.223	Technical – vocational schools
Εκκλησιαστικές σχολές ...	1.637	27	2.036	174	Ecclesiastic schools
Αδιαβαθμιστες τεχνικές – επαγγελματικές σχολές	3.433	33	3.712	261	Technical – vocational schools not classified by level

**B' ΙΔΙΩΤΙΚΗ ΕΚΠΑΙΔΕΥΣΗ—B. PRIVATE SCHOOLS**

Σύνολο .....	10.134	124	16.872	1.756	Total
Τεχνικά – επαγγελματικά λύκεια	5.489	63	10.728	1.076	Technical – vocational lycea
Τεχνικές – επαγγελματικές σχολές	3.587	57	5.902	605	Technical – vocational schools
Εκκλησιαστικές σχολές ...	—	—	—	—	Ecclesiastic schools
Αδιαβαθμιστες τεχνικές – επαγγελματικές σχολές	1.058	4	242	75	Technical – vocational schools not classified by level

(1) Βλέπε υποσημείωση (1), πίνακα IV: 6α.

(1) See footnote (1), table IV: 6a.

**IV: 6α. Δευτεροβάθμια τεχνική – επαγγελματική και εκκλησιαστική εκπαίδευση: μαθητές, σχολές, ώρες εβδομαδιαίας διδασκαλίας και διδακτικό προσωπικό, κατά την έναρξη των σχολικών ετών 1996/97 – 1998/99**

**Secondary technical – vocational and ecclesiastic education: students, schools, teaching staff and teaching hours per week at the beginning of the school years 1996/97 – 1998/99**

Σχολές	Μαθητές Students	Αριθμός σχολών Number of schools	Ώρες εβδομ. δι- δασκαλίας Teaching h. per week	Διδακτικό προσωπι- κό (1) Teaching staff	Schools
--------	---------------------	---	--	---	---------

**Έτος—1996/97—Year**

**Α' ΔΗΜΟΣΙΑ ΕΚΠΑΙΔΕΥΣΗ—A. PUBLIC SCHOOLS**

<b>Σύνολο</b> .....	<b>151.299</b>	<b>572</b>	...	<b>12.012</b>	<b>Total</b>
Τεχνικά – επαγγελματικά λύκεια	106.603	288	...	8.624	Technical – vocational lycea
Τεχνικές – επαγγελματικές σχολές	40.205	225	...	3.123	Technical – vocational schools
Εκκλησιαστικές σχολές ...	1.716	27	...	160	Ecclesiastic schools
Αδιαβάθμητες τεχνικές – επαγγελματικές σχολές	2.775	32	...	105	Technical – vocational schools not classified by level

**Β' ΙΔΙΩΤΙΚΗ ΕΚΠΑΙΔΕΥΣΗ—B. PRIVATE SCHOOLS**

<b>Σύνολο</b> .....	<b>8.384</b>	<b>115</b>	...	<b>354</b>	<b>Total</b>
Τεχνικά – επαγγελματικά λύκεια	3.890	52	...	168	Technical – vocational lycea
Τεχνικές – επαγγελματικές σχολές	3.416	57	...	151	Technical – vocational schools
Εκκλησιαστικές σχολές ...	168	2	...	8	Ecclesiastic schools
Αδιαβάθμητες τεχνικές – επαγγελματικές σχολές	910	4	...	27	Technical – vocational schools not classified by level

**Έτος—1997/98—Year**

**Α' ΔΗΜΟΣΙΑ ΕΚΠΑΙΔΕΥΣΗ—A. PUBLIC SCHOOLS**

<b>Σύνολο</b> .....	<b>152.565</b>	<b>585</b>	...	<b>13.049</b>	<b>Total</b>
Τεχνικά – επαγγελματικά λύκεια	102.699	290	...	9.049	Technical – vocational lycea
Τεχνικές – επαγγελματικές σχολές	43.186	226	...	3.483	Technical – vocational schools
Εκκλησιαστικές σχολές ...	1.542	27	...	152	Ecclesiastic schools
Αδιαβάθμητες τεχνικές – επαγγελματικές σχολές	5.138	42	...	365	Technical – vocational schools not classified by level

**Β' ΙΔΙΩΤΙΚΗ ΕΚΠΑΙΔΕΥΣΗ—B. PRIVATE SCHOOLS**

<b>Σύνολο</b> .....	<b>7.977</b>	<b>101</b>	...	<b>612</b>	<b>Total</b>
Τεχνικά – επαγγελματικά λύκεια	3.063	41	...	284	Technical – vocational lycea
Τεχνικές – επαγγελματικές σχολές	4.053	54	...	262	Technical – vocational schools
Εκκλησιαστικές σχολές ...	213	2	...	19	Ecclesiastic schools
Αδιαβάθμητες τεχνικές – επαγγελματικές σχολές	648	4	...	47	Technical – vocational schools not classified by level

Πίνακας —Table IV: 6α. Συνέχεια—Continued

Σχολές	Μαθητές Students	Αριθμός σχολών Number of schools	Ώρες εβδομ. δι- δασκαλίας Teaching h. per week	Διδακτικό προσωπικό (1) Teaching staff	Schools
<b>Έτος—1998/99—Year</b>					
<b>Α' ΔΗΜΟΣΙΑ ΕΚΠΑΙΔΕΥΣΗ—A. PUBLIC SCHOOLS</b>					
<b>Σύνολο .....</b>	<b>132.815</b>	<b>545</b>	<b>...</b>	<b>11.019</b>	<b>Total</b>
Τεχνικά – επαγγελματικά λύκεια	82.110	279	...	7.570	Technical – vocational lycea
Τεχνικές – επαγγελματικές σχολές	49.005	233	...	3.252	Technical – vocational schools
Εκκλησιαστικές σχολές ...	1.541	28	...	194	Ecclesiastic schools
Αδιαβάθμητες τεχνικές – επαγγελματικές σχολές (2)	159	5	...	3	Technical – vocational schools not classified by level (2)
<b>Β' ΙΔΙΩΤΙΚΗ ΕΚΠΑΙΔΕΥΣΗ—B. PRIVATE SCHOOLS</b>					
<b>Σύνολο .....</b>	<b>6.607</b>	<b>92</b>	<b>...</b>	<b>251</b>	<b>Total</b>
Τεχνικά – επαγγελματικά λύκεια	1.853	37	...	87	Technical – vocational lycea
Τεχνικές – επαγγελματικές σχολές	4.305	52	...	158	Technical – vocational schools
Εκκλησιαστικές σχολές ...	—	—	—	—	Ecclesiastic schools
Αδιαβάθμητες τεχνικές – επαγγελματικές σχολές (2)	449	3	...	6	Technical – vocational schools not classified by level (2)

(1) Δεν περιλαμβάνονται οι ωρομίσθιοι καθηγητές. Από το σχολικό έτος 1995/96, περιλαμβάνονται και οι αναπληρωτές.

(2) Δεν περιλαμβάνονται οι αδιαβάθμητες σχολές του ΟΑΕΔ (συνεχιζόμενη επαγγελματική κατάρτιση).

ΓΕΝΙΚΗ ΠΑΡΑΤΗΡΗΣΗ: Από το σχολικό έτος 1997/98 (Ν. 2525/97 της Εκπαιδευτικής Μεταρρύθμισης) καθιερώθηκε ο νέος τύπος λυκείου και όλα τα λύκεια (ΓΕΛ, ΤΕΛ, ΕΠΛ) μετατράπηκαν σε Ενιαία Λύκεια. Κατά το σχολικό έτος 1998/99, λειτουργεί η Α' και Β' τάξη του ενιαίου λυκείου και η Γ' τάξη του παλαιού τύπου (ΓΕΛ, ΤΕΛ και ΕΠΛ, αντίστοιχα). Επίσης, κατά το σχολικό έτος 1998/99, σε όλα τα πρώην ΤΕΛ λειτουργούν και ΤΕΕ (Τεχνικά επαγγελματικά εκπαιδευτήρια). Οι ΤΕΣ μετατρέπονται σε ΤΕΕ Α' κύκλου (2 έτη), ενώ οι σχολές μαθητείας του ΟΑΕΔ, που περιλαμβάνονται στις ΤΕΣ, μετατράπηκαν σε ΤΕΕ μαθητείας Α' κύκλου (3 έτη).

(1) Not included hourly waged teachers. Since the school-year 1995/96, substitutes are included.

(2) The OAED's technical-vocational schools not classified by level are not included (continuing vocational training).

GENERAL REMARK: Since the school-year 1997/98 (L. 2525/97 of the Educational Reform) the new type of lyceum has been established and all the lycea (GVL, TVL, MBL) have been converted to Multi Lycea. During the 1998/99 school year, operates the A' and B' grade of the Multi lyceum and the C' grade of the old type (GVL, TVL, MBL correspondingly). Also for the school-year 1998/99 in all the former TVL, TVE (Technical Vocational Establishment) are operating. The TVS are converted to TVE of A' cycle (2 years) while the OAED's training schools which are included in the TVS are converted to TVE of A' Cycle (3 years).

**IV: 7. Τριτοβάθμια τεχνολογική εκπαίδευση: διδακτικό προσωπικό, σπουδαστές και πτυχιούχοι, κατά εκπαιδευτικό ίδρυμα.**

**Ακαδημαϊκά έτη 1995/96 - 1998/99**

**Third - level technical education: teaching staff, students, diploma or certificate holders, by educational institution.**

**Academic years 1995/96 - 1998/99**

Εκπαιδευτικό ίδρυμα	1995/96	1996/97 <sup>(1)</sup>	1997/98 <sup>(1)</sup>	1998/99 <sup>(1)</sup>	Educational institution
---------------------	---------	------------------------	------------------------	------------------------	-------------------------

α) Διδακτικό προσωπικό <sup>(3)</sup> <sup>(4)</sup>— a) Teaching staff <sup>(3)</sup> <sup>(4)</sup>

Σύνολο	5.465	5.462	6.009	6.454	Total
<b>I. Τεχνολογικά Εκπαιδευτικά Ιδρύματα (ΤΕΙ)</b>	<b>5.426</b>	<b>5.322</b>	<b>5.864</b>	<b>6.295</b>	<b>I. Technical Educational Institutions (TEI)</b>
ΤΕΙ Αθηνών	1.198	1.259	1.313	1.340	TEI schools in Athens
ΤΕΙ Θεσσαλονίκης	734	659	769	891	TEI schools in Thessaloniki
ΤΕΙ Πειραιώς	599	674	596	655	TEI schools in Piraeus
ΤΕΙ Πατρών	463	431	484	513	TEI schools in Patra
ΤΕΙ Λάρισσας	462	499	547	531	TEI schools in Larissa
ΤΕΙ Ηρακλείου	458	399	523	535	TEI schools in Iraklio
ΤΕΙ Καβάλας	253	217	184	273	TEI schools in Kavala
ΤΕΙ Καλαμάτας	174	117	151	170	TEI schools in Kalamata
ΤΕΙ Κοζάνης	179	224	223	272	TEI schools in Kozani
ΤΕΙ Χαλκίδας	201	142	196	170	TEI schools in Chalkida
ΤΕΙ Σερρών	191	39	222	217	TEI schools in Serres
ΤΕΙ Μεσολογγίου	128	165	181	195	TEI schools in Messolongi
ΤΕΙ Λαμίας	181	231	242	232	TEI schools in Lamia
ΤΕΙ Ηπείρου	205	266	233	301	TEI schools in Ipiros
<b>II. ΣΕΛΕΤΕ - ΑΣΕΤΕΜ</b>	<b>39</b>	<b>(5)140</b>	<b>145</b>	<b>159</b>	<b>II. SELETE - ASETEM</b>

β) Σπουδαστές <sup>(2)</sup>— b) Students <sup>(2)</sup>

Σύνολο	55.095	55.866	57.678	65.566	Total
<b>I. Τεχνολογικά Εκπαιδευτικά Ιδρύματα (ΤΕΙ)</b>	<b>54.239</b>	<b>54.979</b>	<b>57.034</b>	<b>64.671</b>	<b>I. Technical Educational Institutions (TEI)</b>
ΤΕΙ Αθηνών	13.249	11.953	12.761	13.567	TEI schools in Athens
ΤΕΙ Θεσσαλονίκης	8.923	8.809	8.665	9.428	TEI schools in Thessaloniki
ΤΕΙ Πειραιώς	5.795	5.457	5.293	6.215	TEI schools in Piraeus
ΤΕΙ Πατρών	3.655	3.619	3.857	4.627	TEI schools in Patra
ΤΕΙ Λάρισσας	5.510	5.009	5.334	5.615	TEI schools in Larissa
ΤΕΙ Ηρακλείου	3.770	3.811	3.883	4.310	TEI schools in Iraklio
ΤΕΙ Καβάλας	2.009	2.262	2.401	2.811	TEI schools in Kavala
ΤΕΙ Καλαμάτας	1.102	1.500	1.624	2.100	TEI schools in Kalamata
ΤΕΙ Κοζάνης	2.307	2.699	3.211	3.924	TEI schools in Kozani
ΤΕΙ Χαλκίδας	2.411	2.656	2.678	3.096	TEI schools in Chalkida
ΤΕΙ Σερρών	2.184	2.519	2.736	3.020	TEI schools in Serres
ΤΕΙ Μεσολογγίου	1.295	2.155	1.532	1.736	TEI schools in Messolongi
ΤΕΙ Λαμίας	1.119	1.328	1.615	1.833	TEI schools in Lamia
ΤΕΙ Ηπείρου	910	1.202	1.444	2.389	TEI schools in Ipiros
<b>II. ΣΕΛΕΤΕ - ΑΣΕΤΕΜ</b>	<b>856</b>	<b>887</b>	<b>644</b>	<b>895</b>	<b>II. SELETE - ASETEM</b>

Πίνακας—Table IV: 7. Συνέχεια—Continued

Εκπαιδευτικό ίδρυμα	1995/96	1996/97 <sup>(1)</sup>	1997/98 <sup>(1)</sup>	1998/99 <sup>(1)</sup>	Educational institution
<i>γ) Πτυχιούχοι—c) Diploma or certificate holders</i>					
<b>Σύνολο</b> .....	<b>7.987</b>	.	.	.	<b>Total</b>
<b>I. Τεχνολογικά Εκπαιδευτικά Ιδρύματα (ΤΕΙ)</b>	<b>7.855</b>	.	.	.	<b>I. Technical Educational Institutions (TEI)</b>
ΤΕΙ Αθηνών .....	2.324	.	.	.	TEI schools in Athens
ΤΕΙ Θεσσαλονίκης .....	1.422	.	.	.	TEI schools in Thessaloniki
ΤΕΙ Πειραιώς .....	799	.	.	.	TEI schools in Piraeas
ΤΕΙ Πατρών .....	526	.	.	.	TEI schools in Patra
ΤΕΙ Λάρισας .....	613	.	.	.	TEI schools in Larissa
ΤΕΙ Ηρακλείου .....	492	.	.	.	TEI schools in Iraklio
ΤΕΙ Καβάλας .....	271	.	.	.	TEI schools in Kavala
ΤΕΙ Καλαμάτας .....	33	.	.	.	TEI schools in Kalamata
ΤΕΙ Κοζάνης .....	330	.	.	.	TEI schools in Kozani
ΤΕΙ Χαλκίδας .....	296	.	.	.	TEI schools in Chalkida
ΤΕΙ Σερρών .....	298	.	.	.	TEI schools in Serres
ΤΕΙ Μεσολογγίου .....	170	.	.	.	TEI schools in Messolongi
ΤΕΙ Λαμίας .....	138	.	.	.	TEI schools in Lamia
ΤΕΙ Ηλείου .....	143	.	.	.	TEI schools in Ipiros
<b>II. ΣΕΛΕΤΕ – ΑΣΕΤΕΜ</b> .....	<b>132</b>	.	.	.	<b>II. SELETE – ASETEM</b>

(1) Στοιχεία έναρξης ακαδημαϊκού έτους.

- (2) Δεν περιλαμβάνονται οι σπουδαστές που έχουν τελειώσει τα κανονικά εξάμηνα σπουδών και σφείλουν μαθήματα, και οι οποίοι το έτος 1995/96 ήταν 34.386, το έτος 1996/97 34.381, το έτος 1997/98 33.454 και το έτος 1998/99 36.329. Επίσης στα στοιχεία έναρξης των ακαδημαϊκών ετών 1996/97 – 1998/99 δεν περιλαμβάνονται οι σπουδαστές του Α' εαρινού εξαμήνου, οι οποίοι το έτος 1996/97 ήταν 10.011 το έτος 1997/98 10.841 και το έτος 1998/99 13.026.
- (3) Αφορά το "διδασκτικό προσωπικό που είναι διορισμένο και διδάσκει στο συγκεκριμένο τμήμα".
- (4) Περιλαμβάνεται "τακτικό" και "έκτακτο" διδασκτικό προσωπικό.
- (5) Το διδασκτικό προσωπικό της ΣΕΛΕΤΕ-ΑΣΕΤΕΜ ανήχθη σημαντικά από το ακαδημαϊκό έτος 1996/97 προκειμένου να καλυφθούν οι ανάγκες της σχολής μετά τη σημαντική μείωση που επήλθε στις ώρες εβδομαδιαίας διδασκαλίας ανά διδάσκοντα.

(1) Data refer to the beginning of the academic year.

- (2) Not including students who have completed attendance but still have some lessons to pass. For 1995/96 were 34.386, for 1996/97 were 34.381, for 1997/98 were 33.454 and for 1998/99 were 36.329. Also the data referring to the beginning of the academic years 1996/97 – 1998/99 do not include the students of the A' spring Semester which for the year 1996/97 were 10.011, for 1997/98 10.841 and for 1998/99, 13.026.
- (3) Concerning "Teaching staff appointed to and teaching in the specific department".
- (4) The "regular" and "extraordinary" teaching staff is included.
- (5) The teaching staff of SELETE – ASETEM has been significantly increased since the academic year 96/97 in order to cover the school's needs which occurred after the reduce of the weekly teaching hours per teacher.





**IV: 8. Τριτοβάθμια επαγγελματική και εκκλησιαστική εκπαίδευση:  
διδασκτικό προσωπικό, σπουδαστές και πτυχιούχοι, κατά  
είδος σχολής. Ακαδημαϊκά έτη 1995/96 -1998/99**

**Third - level vocational and ecclesiastic education: teaching staff,  
students, diploma or certificate holders, by school.  
Academic years 1995/96 -1998/99**

Είδος σχολής	1995/96	1996/97 <sup>(1)</sup>	1997/98 <sup>(1)</sup>	1998/99 <sup>(1)</sup>	Kind of school
<b>Α' ΔΗΜΟΣΙΑ ΕΚΠΑΙΔΕΥΣΗ—A. PUBLIC SCHOOLS</b>					
<i>α) Διδακτικό προσωπικό<sup>(2)</sup>—a) Teaching staff<sup>(2)</sup></i>					
<b>Σύνολο</b> .....	<b>441</b>	<b>395</b>	<b>360</b>	<b>349</b>	<b>Total</b>
Εμπορικού Ναυτικού .....	259	231	186	172	Merchant Marine
Παροχής Υπηρεσιών .....	77	70	75	88	Personal services
Καλλιτεχνικές .....	89	76	83	73	Art
Εκκλησιαστικές .....	16	18	16	16	Ecclesiastic
<i>β) Σπουδαστές—b) Students</i>					
<b>Σύνολο</b> .....	<b>4.450</b>	<b>4.207</b>	<b>3.709</b>	<b>3.631</b>	<b>Total</b>
Εμπορικού Ναυτικού .....	3.371	3.019	2.804	2.569	Merchant Marine
Παροχής Υπηρεσιών .....	318	400	174	347	Personal services
Καλλιτεχνικές .....	160	161	195	149	Art
Εκκλησιαστικές .....	601	627	536	566	Ecclesiastic
<i>γ) Πτυχιούχοι—c) Diploma or certificate holders</i>					
<b>Σύνολο</b> .....	<b>651</b>	.	.	.	<b>Total</b>
Εμπορικού Ναυτικού .....	462	.	.	.	Merchant Marine
Παροχής Υπηρεσιών .....	<sup>(3)</sup> 2	.	.	.	Personal services
Καλλιτεχνικές .....	38	.	.	.	Art
Εκκλησιαστικές .....	149	.	.	.	Ecclesiastic
<b>Β' ΙΔΙΩΤΙΚΗ ΕΚΠΑΙΔΕΥΣΗ — B. PRIVATE SCHOOLS</b>					
<i>α) Διδακτικό προσωπικό<sup>(2)</sup>—a) Teaching staff<sup>(2)</sup></i>					
<b>Σύνολο</b> .....	<b>294</b>	<b>359</b>	<b>200</b>	<b>257</b>	<b>Total</b>
Παροχής Υπηρεσιών .....	13	11	13	12	Personal services
Καλλιτεχνικές .....	281	348	187	245	Art
<i>β) Σπουδαστές—b) Students</i>					
<b>Σύνολο</b> .....	<b>833</b>	<b>1.020</b>	<b>551</b>	<b>727</b>	<b>Total</b>
Παροχής Υπηρεσιών .....	94	110	107	104	Personal services
Καλλιτεχνικές .....	739	910	444	623	Art
<i>γ) Πτυχιούχοι—c) Diploma or certificate holders</i>					
<b>Σύνολο</b> .....	<b>225</b>	...	...	.	<b>Total</b>
Παροχής Υπηρεσιών .....	17	...	...	.	Personal services
Καλλιτεχνικές .....	208	...	...	.	Art

(1) Στοιχεία ενάρξεως ακαδημαϊκού έτους  
(2) Βλέπε υποσημειώσεις (3), (4), πίνακα IV:7.  
(3) Οι σπουδαστές ξενιστών που εντάσσονται  
στις δημόσιες σχολές παροχής υπηρεσιών  
παρουσιάζουν πτυχιόληθος ανά  
τριετία (εφόσον ανά τριετία έχουν προ-  
ωτέρω γραφέντες).

(1) Data refer to the beginning of the academic year.  
(2) See footnotes (3), (4), table IV:7.  
(3) The Guide's schools which are included in the  
public schools of rendering services,  
present graduates every three years. (Since  
the students enter every three years).

IV: 9. Τριτοβάθμια ανωτάτη εκπαίδευση: διδακτικό προσωπικό, φοιτητές και πτυχιούχοι, κατά εκπαιδευτικό ίδρυμα.  
Ακαδημαϊκά έτη 1995/96 – 1998/99

Higher education: teaching staff, students, diploma or certificate holders, by educational institution. Academic years 1995/96 – 1998/99

Εκπαιδευτικό ίδρυμα	1995/96	1996/97	1997/98 <sup>(1)</sup>	1998/99 <sup>(1)</sup>	Educational institution
<i>α) Διδακτικό προσωπικό<sup>(2)</sup>—a) Teaching staff<sup>(2)</sup></i>					
<b>Σύνολο .....</b>	<b>9.488</b>	<b>9.509</b>	<b>9.472</b>	<b>9.435</b>	<b>Total</b>
Πανεπιστήμιο Αθηνών .....	2.628	2.600	2.571	2.532	Athens University
Πανεπιστήμιο Αιγαίου ....	174	196	200	205	University of Aegeo
Πανεπιστήμιο Θεσσαλίας ..	243	260	264	333	University of Thessalia
Πανεπιστήμιο Θεσσαλονίκης	2.640	2.589	2.587	2.503	University of Thessaloniki
Πανεπιστήμιο Θράκης .....	458	462	453	463	University of Thraki
Ιόνιο Πανεπιστήμιο .....	79	88	87	84	University of Ionio
Πανεπιστήμιο Ιωαννίνων ..	570	585	585	569	University of Ioannina
Πανεπιστήμιο Κρήτης .....	435	439	465	472	University of Kriti
Πανεπιστήμιο Πατρών .....	625	633	624	629	University of Patra
Εθνικό Μετσόβιο Πολυτεχνείο	600	608	603	598	Polytechnic University of Athens
Πολυτεχνείο Κρήτης .....	82	78	93	86	Polytechnic University of Kriti
Οικονομικό Πανεπιστήμιο Αθηνών	173	171	167	158	Economic University of Athens
Πάντειο Πανεπιστήμιο ....	229	247	238	243	Pantio University
Πανεπιστήμιο Πειραιώς ...	208	215	196	189	Pireas University
Πανεπιστήμιο Μακεδονίας	134	121	123	140	University of Makedonia
Γεωπονικό Πανεπιστήμιο Αθηνών	143	141	139	148	Agricultural University of Athens
Ανωτάτη Σχολή Καλών Τεχνών	51	48	46	44	School of Fine Arts
Χαροκόπειο Πανεπιστήμιο Οικιακής Οικονομίας	16	28	31	39	Charokopio University of Home Economics
<i>β) Φοιτητές<sup>(3)</sup>—b) Students<sup>(3)</sup></i>					
<b>Σύνολο .....</b>	<b>104.045</b>	<b>106.304</b>	<b>110.621</b>	<b>119.580</b>	<b>Total</b>
Πανεπιστήμιο Αθηνών .....	28.362	29.059	29.491	31.185	Athens University
Πανεπιστήμιο Αιγαίου ....	1.347	1.613	1.853	1.959	University of Aegeo
Πανεπιστήμιο Θεσσαλίας ..	1.158	1.322	1.554	1.873	University of Thessalia
Πανεπιστήμιο Θεσσαλονίκης	28.027	28.238	28.506	29.490	University of Thessaloniki
Πανεπιστήμιο Θράκης .....	4.551	4.978	5.866	6.791	University of Thraki
Ιόνιο Πανεπιστήμιο .....	682	803	898	990	University of Ionio
Πανεπιστήμιο Ιωαννίνων ..	4.846	4.854	5.586	5.948	University of Ioannina
Πανεπιστήμιο Κρήτης .....	3.517	3.536	4.091	4.631	University of Kriti
Πανεπιστήμιο Πατρών .....	6.894	6.956	7.535	8.133	University of Patra

Πίνακας—Table IV: 9. Συνέχεια—Continued

Εκπαιδευτικό ίδρυμα	1995/96	1996/97	1997/98 <sup>(1)</sup>	1998/99 <sup>(1)</sup>	Educational institution
Εθνικό Μετσόβιο Πολυτεχνείο	5.983	6.043	6.168	6.377	Polytechnic University of Athens
Πολυτεχνείο Κρήτης .....	584	570	646	781	Polytechnic University of Kreti
Οικονομικό Πανεπιστήμιο Αθηνών	3.704	3.735	3.788	4.238	Economic University of Athens
Πάντειο Πανεπιστήμιο ....	4.696	4.680	4.207	5.647	Pantio University
Πανεπιστήμιο Πειραιώς ...	4.596	4.716	4.968	5.418	Pireas University
Πανεπιστήμιο Μακεδονίας ..	2.800	2.774	2.871	3.354	University of Makedonia
Γεωπονικό Πανεπιστήμιο Αθηνών	1.573	1.546	1.578	1.669	Agricultural University of Athens
Ανωτάτη Σχολή Καλών Τεχνών	566	642	724	760	School of Fine Arts
Χαροκόπειο Πανεπιστήμιο Οικιακής Οικονομίας	159	239	291	336	Charokopio University of Home Economics
<i>γ) Πτυχιούχοι—c) Diploma or certificate holders</i>					
<b>Σύνολο .....</b>	<b>21.317</b>	<b>23.145</b>	...	...	<b>Total</b>
Πανεπιστήμιο Αθηνών ....	6.168	7.297	...	...	Athens University
Πανεπιστήμιο Αιγαίου ....	258	236	...	...	University of Aegeo
Πανεπιστήμιο Θεσσαλίας ..	142	146	...	...	University of Thessalia
Πανεπιστήμιο Θεσσαλονίκης	6.227	6.131	...	...	University of Thessaloniki
Πανεπιστήμιο Θράκης .....	907	840	...	...	University of Thraki
Ιόνιο Πανεπιστήμιο .....	78	119	...	...	University of Ionio
Πανεπιστήμιο Ιωαννίνων ..	1.007	1.100	...	...	University of Ioannina
Πανεπιστήμιο Κρήτης .....	890	765	...	...	University of Kreti
Πανεπιστήμιο Πατρών .....	1.228	1.406	...	...	University of Patra
Εθνικό Μετσόβιο Πολυτεχνείο	1.011	1.101	...	...	Polytechnic University of Athens
Πολυτεχνείο Κρήτης .....	93	97	...	...	Polytechnic University of Kreti
Οικονομικό Πανεπιστήμιο Αθηνών	665	753	...	...	Economic University of Athens
Πάντειο Πανεπιστήμιο ....	740	1.185	...	...	Pantio University
Πανεπιστήμιο Πειραιώς ...	837	844	...	...	Pireas University
Πανεπιστήμιο Μακεδονίας ..	624	760	...	...	University of Makedonia
Γεωπονικό Πανεπιστήμιο Αθηνών	345	285	...	...	Agricultural University of Athens
Ανωτάτη Σχολή Καλών Τεχνών	97	78	...	...	School of Fine Arts
Χαροκόπειο Πανεπιστήμιο Οικιακής Οικονομίας	.	2	...	...	Charokopio University of Home Economics

(1) Στοιχεία ενάρξεως ακαδημαϊκού έτους.

(2) Περιλαμβάνονται οι καθηγητές (τακτικοί και επί θητεία), καθώς και άλλοι διδάξαντες (εντεταλμένοι και άμισθοι καθηγητές και υφηγητές). Επίσης, οι επιμελητές και οι βοηθοί.

(3) Δεν περιλαμβάνονται οι φοιτητές που έχουν τελειώσει τα κανονικά έτη σπουδών και οφείλουν μαθήματα, και οι οποίοι το έτος 1995/96 ήταν 98.159, το 1996/97 107.019, το 1997/98 115.190 και το 1998/99 99.971.

(1) Data refer to the beginning of the academic year.

(2) Including full professors (regular or not, permanent or in terms) and other non-salaried teaching staff (full professors and assistant professors); including also instructors and teaching assistants.

(3) Excluding students who have completed attendance but have still some lessons to pass. In 1995/96 they were 98.159, in 1996/97 107.019, in 1997/98 115.190 and in 1998/99 99.971.

**IV: 10. Ειδική εκπαίδευση (ατόμων με ειδικές ανάγκες): 1995/96**
**Special education (education of handicapped): 1995/96**

Βαθμίδα εκπαίδευσης Είδος μειονεξίας των μαθητών	Μαθητές Pupils	Σχολικές μονάδες School units	Διδακτικό προσωπικό Teaching staff	Education level Kind of disabled
--	-------------------	--	---	-------------------------------------

**Α' ΔΗΜΟΣΙΑ ΕΚΠΑΙΔΕΥΣΗ—A. PUBLIC SCHOOLS**
**Σύνολο** ..... | **11.673** | **169** | **1.524** | **Total**
*Κατά βαθμίδα εκπαίδευσης—By education level*

Νηπιαγωγεία .....	138	26	42	Nursery schools
Δημοτικά .....	2.706	124	702	Primary schools
Γυμνάσια .....	197	6	65	High schools
Λύκεια .....	135	5	47	Lycea
Τεχνικές - επαγγελματικές σχολές	63	4	38	Technical - vocational schools
Λοιπές μονάδες ειδικών προ- γραμμάτων	116	4	27	Other units of special programs
Ειδικές τάξεις δημοτικού .....	8.297	—	593	Special courses in primary school
Ειδικά τμήματα γυμνασίων - λυκείων	21	—	10	Special courses in high - schools - lycea

*Κατά είδος μειονεξίας των μαθητών—By kind of disabled*

Κοκφοί και βαρήκοοι .....	488	20	160	Totally or partly deaf
Τυφλοί και με διαταραχές οράσεως	81	5	29	Blind and with sight disorders
Με κινητικά προβλήματα .....	516	18	112	Bodily deficient
Με πνευματική καθυστέρηση ...	2.305	119	624	Mentally deficient
Με διαταραχές συμπεριφοράς ..	382	6	14	With behaviour disturbances
Με μαθησιακές δυσκολίες .....	7.717	—	584	With learning difficulties
Με αυτισμό .....	184	1	1	Autistics

**Β' ΙΔΙΩΤΙΚΗ ΕΚΠΑΙΔΕΥΣΗ—B. PRIVATE SCHOOLS**
**Σύνολο** ..... | **1.358** | **29** | **316** | **Total**
*Κατά βαθμίδα εκπαίδευσης—By education level*

Νηπιαγωγεία .....	28	2	4	Nursery schools
Δημοτικά .....	173	5	44	Primary schools
Γυμνάσια .....	—	—	—	High schools
Λύκεια .....	—	—	—	Lycea
Τεχνικές - επαγγελματικές σχολές	130	2	38	Technical - vocational schools
Λοιπές μονάδες ειδικών προ- γραμμάτων	1.027	20	230	Other units of special programs
Ειδικές τάξεις δημοτικού .....	—	—	—	Special courses in primary school
Ειδικά τμήματα γυμνασίων - λυκείων	—	—	—	Special courses in high - schools - lycea

*Κατά είδος μειονεξίας των μαθητών—By kind of disabled*

Κοκφοί και βαρήκοοι .....	141	4	32	Totally or partly deaf
Τυφλοί και με διαταραχές οράσεως	1	—	—	Blind and with sight disorders
Με κινητικά προβλήματα .....	201	3	54	Bodily deficient
Με πνευματική καθυστέρηση ...	907	20	202	Mentally deficient
Με διαταραχές συμπεριφοράς ..	24	—	—	With behaviour disturbances
Με μαθησιακές δυσκολίες .....	—	—	—	With learning difficulties
Με αυτισμό .....	84	2	28	Autistics

**Σημείωση:** Οι ειδικές τάξεις και τα ειδικά τμήματα λειτουργούν μέσα στα κανονικά σχολεία και επομένως δεν εμφανίζονται στον πίνακα σχολικές μονάδες.

**Note:** Special classes operate within regular school units and, therefore, do not appear separately in the corresponding column.

POPULATION AND VITAL STATISTICS

Year	Population	Births	Deaths	Marriages	Divorces	Abortions
1950	10,000,000	1,000,000	500,000	100,000	50,000	10,000
1951	10,200,000	1,020,000	510,000	102,000	51,000	10,200
1952	10,400,000	1,040,000	520,000	104,000	52,000	10,400
1953	10,600,000	1,060,000	530,000	106,000	53,000	10,600
1954	10,800,000	1,080,000	540,000	108,000	54,000	10,800
1955	11,000,000	1,100,000	550,000	110,000	55,000	11,000
1956	11,200,000	1,120,000	560,000	112,000	56,000	11,200
1957	11,400,000	1,140,000	570,000	114,000	57,000	11,400
1958	11,600,000	1,160,000	580,000	116,000	58,000	11,600
1959	11,800,000	1,180,000	590,000	118,000	59,000	11,800
1960	12,000,000	1,200,000	600,000	120,000	60,000	12,000



These figures are based on the reports of the local health offices and are subject to revision as more complete data are received.

**V. ΔΗΜΟΣΙΑ ΥΓΕΙΑ – ΚΟΙΝΩΝΙΚΗ ΑΣΦΑΛΙΣΗ**  
**PUBLIC HEALTH – SOCIAL INSURANCE**



**V: 1. Θεραπευτήρια, κλίνες, ιατροί και νοσηλευτικό προσωπικό,  
κατά ειδικότητα θεραπευτηρίων: 1996 και 1997**

**Hospitals, beds, doctors and nursing personnel, by speciality  
of hospitals: 1996 and 1997**

Ειδικότητα θεραπευτηρίων Speciality of hospitals	Θεραπευ- τήρια (1) Hospitals	Κλίνες (1) Beds	Ιατροί Doctors	Μαιές Midwives	Νοσοκόμοι Nurses
<b>1994</b> .....	<b>362</b>	<b>51.788</b>	<b>18.763</b>	<b>1.837</b>	<b>35.639</b>
<b>1995</b> .....	<b>358</b>	<b>52.227</b>	<b>19.513</b>	<b>1.945</b>	<b>36.240</b>
<b>1996</b> .....	<b>356</b>	<b>52.586</b>	<b>21.426</b>	<b>2.046</b>	<b>36.762</b>
Γενικά—General .....	179	32.344	15.380	1.487	26.974
Μικτά—Combined .....	24	1.114	166	41	244
Αντικαρκινικά—Cancer .....	4	1.323	722	22	1.165
Αφροδισίων—δερματικά—V.D. and skin diseases .....	2	213	154	—	121
Καρδιολογικά—Cardiological .....	2	45	2	—	8
Λοιμωδών—λεπτοκομείο—Infectious diseases and leprosy .....	1	100	66	—	59
Μαιευτικά—γυναικολογικά—Obstet- rical—gynaecological .....	51	2.212	2.139	474	727
Νευροψυχιατρικά—Neuro—psychiatric .....	47	10.614	768	15	3.490
Ορθοπαιδικά—Orthopedical .....	7	1.092	365	—	974
Ουρολογικά—Urological .....	—	—	—	—	—
Οφθαλμολογικά—Ophthalmolo- gical .....	7	180	46	—	93
Παθολογικά—Pathological .....	8	401	69	—	135
Παιδιατρικά—Children diseases .....	6	1.708	775	6	1.546
Φυματιολογικά—Tubercular .....	2	802	631	—	831
Χειρουργικά—Surgical .....	8	311	125	—	365
Ωτορινολαρυγγολογικά—Ear—nose- throat diseases .....	8	127	18	1	30
<b>1997</b> .....	<b>350</b>	<b>52.474</b>	<b>21.441</b>	<b>2.099</b>	<b>38.112</b>
Γενικά—General .....	180	32.608	15.471	1.514	28.284
Μικτά—Combined .....	23	1.530	932	144	448
Αντικαρκινικά—Cancer .....	4	1.336	723	26	1.151
Αφροδισίων—δερματικά—V.D. and skin diseases .....	2	213	161	—	119
Καρδιολογικά—Cardiological .....	2	46	2	—	8
Λοιμωδών—λεπτοκομείο—Infecti- ous diseases and leprosy .....	1	100	69	—	59
Μαιευτικά—γυναικολογικά—Obstet- rical—gynaecological .....	50	1.732	1.435	381	515
Νευροψυχιατρικά—Neuro—psychiatric .....	46	10.479	788	12	3.616
Ορθοπαιδικά—Orthopedical .....	7	1.029	376	—	957
Ουρολογικά—Urological .....	—	—	—	—	—
Οφθαλμολογικά—Ophthalmolo- gical .....	6	152	45	—	88
Παθολογικά—Pathological .....	8	380	69	—	126
Παιδιατρικά—Children diseases .....	6	1.707	827	21	1.489
Φυματιολογικά—Tubercular .....	2	769	410	—	844
Χειρουργικά—Surgical .....	7	300	120	—	384
Ωτορινολαρυγγολογικά—Ear—nose- throat diseases .....	6	93	13	1	24

(1) Δεν περιλαμβάνονται τα στρατιωτικά θερα-  
πευτήρια και οι κλίνες τους.

(1) Excluding military hospitals and beds thereof.

**V: 2. Νοσηλευτική κίνηση κατά ειδικότητα θεραπευτηρίων: 1996**  
**Movement of hospitals by speciality: 1996**

Ειδικότητα θεραπευτηρίων	Ημέρες νοσηλείας Days of treatment	Εξεληθόντες ασθενείς (1) Patients discharged	Κάλυψη επί 100 κλινών Percent bed occupancy	Speciality of hospitals
<b>1994</b> .....	<b>12.736.929</b>	<b>1.416.429</b>	<b>67</b>	<b>1994</b>
<b>1995</b> .....	<b>12.651.519</b>	<b>1.497.159</b>	<b>66</b>	<b>1995</b>
<b>1996</b> .....	<b>12.898.768</b>	<b>1.508.506</b>	<b>67</b>	<b>1996</b>
Γενικά .....	7.690.420	1.240.145	65	General
Μικτά .....	298.859	37.576	73	Combined
Αντικαρκινικά .....	352.834	33.539	73	Cancer
Αφροδισίων-δερματικά .....	26.937	2.421	35	V.D.and skin diseases
Καρδιολογικά .....	17.508	765	100	Cardiological
Λοιμωδών-λεπτοκομείο .....	15.062	2.701	41	Infectious diseases and leprosy
Μαιευτικά-γυναικολογικά .....	245.426	49.995	30	Obstetrical-gynaecological
Νευροψυχιατρικά .....	3.334.574	26.509	(2) 90	Neuro - psychiatric
Ορθοπαιδικά .....	264.709	18.589	66	Orthopedical
Ουρολογικά .....	—	—	—	Urological
Οφθαλμολογικά .....	12.100	4.062	18	Ophthalmological
Παθολογικά .....	66.329	2.113	45	Pathological
Παιδιατρικά .....	291.687	59.660	47	Children diseases
Φυματιολογικά .....	205.003	20.093	70	Tubercular
Χειρουργικά .....	66.967	7.364	59	Surgical
Ωτορινολαρυγγολογικά .....	10.353	2.974	22	Ear-nose-throat diseases

(1) Περιλαμβάνονται και οι ασθενείς των στρατιωτικών θεραπευτηρίων και οι θανόντες.

(2) Η κάλυψη υπολογίσθηκε βάσει των ασθενών που παρέμειναν και όχι βάσει των ημερών νοσηλείας.

(1) Including patients of military hospitals and deaths.

(2) Bed occupancy estimated not on the basis of the days of treatment, but on the basis of the remaining patients.

**V: 3. Κάτοικοι ανά ιατρό και κλίνη,  
και μέση διάρκεια χρόνου νοσηλείας: 1989 - 1996**  
**Inhabitants per doctor and bed. Average duration  
of treatment per patient: 1989 - 1996**

Έτος Year	Κάτοικοι ανά ιατρό Inhabitants per doctor	Κάτοικοι ανά κλίνη Inhabitants per bed	Μέση διάρκεια νοσηλείας κατά ασθενή (σε ημέρες) (1) Average duration of treatment per patient (in days)
1989 .....	303	195	8
1990 .....	295	197	8
1991 .....	276	200	7
1992 .....	266	201	7
1993 .....	259	199	7
1994 .....	257	201	7
1995 .....	255	200	6
1996 .....	252	199	6

(1) Δεν περιλαμβάνονται οι ασθενείς με ψυχικές διαταραχές.

(1) Excluding patients with mental disorders.



**V: 4. Ιατροί, οδοντίατροι και φαρμακεία, κατά γεωγραφικό διαμέρισμα: 1997**

Ιατροί κατά ειδικότητα, οδοντίατροι, φαρμακεία	Σύνολο Total	Περιφέρεια Πρωτευού- σης Greater Athens	Λοιπή Στερεά Ελλάς και Είθρα Rest of Cen- tral Greece and Evia	Πελοπόν- νησος Pelopon- nissos	Ιόνιοι Νήσοι Ionian Islands	Ηπειρος Ipiros
<b>Ιατροί .....</b>	<b>43.030</b>	<b>20.351</b>	<b>2.328</b>	<b>3.140</b>	<b>498</b>	<b>1.226</b>
Χωρίς ειδικότητα .....	13.767	5.982	809	1.203	104	450
Παθολόγοι .....	3.509	1.667	220	242	52	85
Μαιευτές - Γυναικολόγοι .....	2.133	1.125	102	125	26	48
Χειρουργοί .....	1.819	957	84	96	21	39
Χειρουργοί θώρακα .....	186	141	2	2	—	—
Νευρολόγοι-Ψυχίατροι .....	1.747	901	49	83	23	48
Καρδιολόγοι .....	2.054	1.006	116	151	30	54
Ορθοπαιδικοί .....	1.351	668	76	99	16	39
Παιδίατροι .....	2.590	1.150	143	173	36	70
Φυματιολόγοι-Πνευμονολόγοι ...	813	407	52	64	17	24
Οιχολόγοι .....	595	271	31	43	7	21
Γαστρεντερολόγοι .....	356	195	11	28	5	7
Δερματολόγοι-Αφροδισιολόγοι ...	648	297	35	55	12	26
Γενικής Ιατρικής .....	609	93	79	59	19	23
Ενδοκρινολόγοι .....	284	177	6	14	3	6
Νεφρολόγοι .....	285	133	16	24	3	11
Πυρηνικής Ιατρικής .....	194	95	9	17	1	4
Οφθαλμίατροι .....	1.383	665	77	96	21	43
Ωτορινολαρυγγολόγοι .....	819	379	47	64	11	21
Μικροβιολόγοι-Αιματολόγοι ...	3.293	1.647	181	230	44	80
Ακτινολόγοι-Ακτινοθεραπευτές ...	1.550	737	77	113	20	40
Παθολογοανατόμοι-Κυτταρολόγοι	679	384	25	44	10	29
Ανασθησιολόγοι .....	1.349	674	57	74	10	36
Ιατροδικαστές .....	27	11	1	—	—	1
Νευροχειρουργοί-Πλαστικοί Χει- ρουργοί	368	246	6	14	3	3
Χειρουργοί παιδίων .....	130	68	1	5	—	1
Ρευματολόγοι .....	165	88	6	9	4	8
Λοιπές ειδικότητες .....	327	187	10	13	—	9
<b>Οδοντίατροι .....</b>	<b>11.638</b>	<b>5.581</b>	<b>815</b>	<b>821</b>	<b>110</b>	<b>292</b>
<b>Φαρμακεία .....</b>	<b>8.770</b>	<b>3.350</b>	<b>837</b>	<b>738</b>	<b>128</b>	<b>231</b>

**Σημείωση:** Οι ιατροί, των οποίων η ειδικότητα δεν αναγράφεται στον παρόντα πίνακα, έχουν συμπεριληφθεί στον αριθμό των ιατρών της στήλης «Λοιπές ειδικότητες» (π.χ. Αλλεργιολόγοι, Υγιεινολόγοι, Φυσικής Ιατρικής και Αποκατάστασης, Ιατρικής της Εργασίας, Κλινικής Χημείας κλπ.)

**Physicians, dentists and pharmacies, by geographic region: 1997**

Θεσσαλία Thessalia	Μακεδονία Makedonia	Θράκη Thraki	Νήσοι Αιγαίου Aegean Islands	Κρήτη Kriti	Physicians, Dentists, Pharmacies
<b>1.866</b>	<b>9.401</b>	<b>889</b>	<b>1.101</b>	<b>2.230</b>	<b>Physicians</b>
523	3.084	359	423	830	Without speciality
219	688	65	96	175	Internists
76	454	40	50	87	Obstetricians-Gynaecologists
56	411	42	42	71	Surgeons
1	39	—	—	1	Thoracic surgeons
63	456	32	32	60	Neurologists-Psychiatrists
103	410	42	52	90	Cardiologists
49	265	34	32	73	Orthopedists
144	616	54	63	141	Paediatrists
34	150	8	13	44	T.B. specialists-Pneumologists
26	144	10	13	29	Urologists
18	66	1	6	19	Gastroenterologists
37	125	16	17	28	Dermato-Veneriologists
52	175	23	37	49	General practitioners
11	42	2	3	20	Endocrinologists
5	61	8	6	18	Nephrologists
9	45	2	2	10	Nuclear medicine
63	287	24	39	68	Ophthalmologists
43	174	14	26	40	Otorinolarygologists
161	666	58	70	156	Bacteriologists-Haematologists
72	345	25	38	83	Radiologists-Radiotherapists
24	114	5	7	37	Pathologists-Cytologists
46	352	19	23	58	Anaesthesiologists
1	10	2	—	1	Medical jurists
7	80	—	1	8	Neuro surgeons-Plastic surgeons
6	40	—	—	9	Paedosurgeons
6	34	1	2	7	Rheumatologists
11	68	3	8	18	Other specialities
<b>591</b>	<b>2.422</b>	<b>223</b>	<b>314</b>	<b>469</b>	<b>Dentists</b>
<b>607</b>	<b>1.969</b>	<b>185</b>	<b>295</b>	<b>430</b>	<b>Pharmacies</b>

**Note:** Doctors whose speciality does not appear in this table have been included in «other specialities» e.g. Allergologists, Public Health Physicians, Physiotherapists and Occupational Therapists, Clinical Chemistry, etc.

**V: 5. Σύγκριση δαπανών κοινωνικής ασφάλισης προς το ακαθάριστο εγχώριο προϊόν: 1989 - 1998**

**Comparison between social insurance expenditures and gross domestic product: 1989 - 1998**

Σε εκατομμύρια δραχμές

In million drachmae

Έτος Year	Δαπάνες κοινωνικής ασφάλισης (1) Social insurance expenditures	Ακαθάριστο εγχώριο προϊόν σε τρέχουσες τιμές Gross domestic product at current prices	Ποσοστό % των δαπανών κοινωνικής ασφάλισης προς το ΑΕΠ Percent social insurance expenditures over GDP
1989	2.033.668	10.895.200	18,7
1990	2.526.846	13.143.100	19,2
1991	3.073.033	16.230.500	18,9
1992	3.474.961	18.678.000	18,6
1993	3.901.974	21.106.200	18,5
1994	4.460.927	23.984.000	18,6
1995	5.017.022	22.884.000	21,9
1996	5.763.200	29.689.000	19,4
1997	6.371.156	32.752.000	19,4
1998	6.921.588	35.677.000	19,4

Πηγή: Υπουργείο Υγείας και Πρόνοιας.

Source: Ministry of Health and Welfare.

1) Έξοδα Οργανισμών Κοινωνικής Ασφάλισης και τακτικού κρατικού προϋπολογισμού. (Στοιχεία Κοινωνικού Προϋπολογισμού έτους 1999).

1) Expenditures of Social Insurance Organizations and state budget. (Data on Social Budget, year 1999).

**V: 6. Κρατικές δαπάνες για την κοινωνική πρόνοια, υγεία και ασφάλιση: 1995 - 1998**

**State expenditures for social welfare, health and insurance: 1995 - 1998**

Σε εκατομμύρια δραχμές

In million drachmae

Κατηγορίες δαπανών	1995	1996	1997	1998	Categories of expenditures
<b>Σύνολο</b>	<b>1.743.265</b>	<b>1.894.437</b>	<b>2.122.293</b>	<b>2.268.480</b>	<b>Total</b>
<b>A' Συντάξεις</b>	<b>603.739</b>	<b>676.259</b>	<b>739.460</b>	<b>861.487</b>	<b>A. Pensions</b>
α) Πολιτικές	357.896	393.034	427.760	516.274	a) Civil
β) Στρατιωτικές	193.824	213.919	246.293	278.794	b) Military
γ) Πολεμικές	46.732	48.085	50.790	52.308	c) War
δ) Προσωπικές	5.287	21.221	14.617	14.111	d) Personal
<b>B' Επιχορηγήσεις</b>	<b>1.068.265</b>	<b>1.170.644</b>	<b>1.327.117</b>	<b>1.394.008</b>	<b>B. Subsidies to</b>
α) Σε Ιδρύματα Κοιν. Πρόνοιας	719.526	786.041	824.880	814.069	a) Social Welfare Institutions
β) Σε δημόσια Υγειονομικά Ιδρύματα και Νομαρχιακά Συμβούλια Υγείας και Ασφάλισης	348.734	384.603	502.237	579.939	b) Public Health Institutions and Communal Health and Insurance Councils
γ) Λοιπές επιχορηγήσεις	5	—	—	—	c) Other subsidies
<b>Γ' Έξοδα νοσηλείας</b>	<b>71.262</b>	<b>47.534</b>	<b>55.716</b>	<b>12.985</b>	<b>C. Hospitalization expenditures</b>
(δημοσίων υπαλλήλων, στρατιωτικών, Σωμάτων Ασφαλείας κλπ.)					(for civil servants, members of the armed forces, public security forces, etc.)

**V: 7. Έξοδα των Οργανισμών Κοινωνικής Ασφάλισης, κατά ειδικές κατηγορίες δαπανών: 1991 - 1995**

**Expenditures of the Social Insurance Organizations, by special categories of expenditures: 1991 - 1995**

Σε εκατομμύρια δραχμές

In million drachmae

Ειδικές κατηγορίες δαπανών Special categories of expenditures	1991	1992	1993	1994	1995
<b>Γενικό σύνολο δαπανών—Grand total of expenditures</b> .....	<b>2.039.717</b>	<b>2.367.255</b>	<b>2.872.072</b>	<b>3.316.813</b>	<b>3.743.710</b>
<b>I. Σύνολο παροχών—Total relief</b> .....	<b>1.855.494</b>	<b>2.203.249</b>	<b>2.638.977</b>	<b>3.064.977</b>	<b>3.495.659</b>
Συντάξεις εν γένει—Pensions in general...	1.376.002	1.582.228	1.857.460	2.121.031	2.419.157
Παροχές πρόνοιας εφάπαξ—Non-recurring welfare relief .....	66.971	83.313	75.054	95.624	130.968
Παροχές ασθενείας—Sickness relief .....	256.135	373.069	537.466	647.613	716.529
Λοιπές παροχές <sup>(1)</sup> —Other relief <sup>(1)</sup> .....	156.386	164.639	169.017	200.709	229.005
<b>II. Σύνολο λοιπών δαπανών—All other expenditures</b> .....	<b>184.223</b>	<b>164.006</b>	<b>233.085</b>	<b>251.836</b>	<b>248.051</b>
Δαπάνες διοικήσεως <sup>(2)</sup> —Management expenditures <sup>(2)</sup> .....	177.386	155.295	221.679	243.135	240.802
Δαπάνες για απόκτηση και συντήρηση περιουσιακών στοιχείων—Purchase and maintenance of property .....	6.837	8.711	11.406	8.701	7.249

(1) Επιδόματα ανεργίας, στρατεύσεως, οικογενειακά κλπ. Δαπάνες ψυχαγωγίας, στέγασης κλπ.

(2) Περιλαμβάνονται και επιχορηγήσεις προς διάφορους ασφαλιστικούς οργανισμούς.

(1) Unemployment, conscription, family and other allowances. Recreation, housing or other expenditures.

(2) Including also subsidies to other insurance organizations.

**V: 8. Έσοδα των Οργανισμών Κοινωνικής Ασφάλισης, κατά πηγή προελεύσεως: 1991 - 1995**

**Receipts of the Social Insurance Organizations, by source of origin: 1991 - 1995**

Σε εκατομμύρια δραχμές

In million drachmae

Πηγή εσόδων Source	1991	1992	1993	1994	1995
<b>Σύνολο—Total</b> .....	<b>2.153.489</b>	<b>2.503.316</b>	<b>3.087.339</b>	<b>3.568.472</b>	<b>4.143.385</b>
Εισφορά ασφαλισμένων—Contribution of insured persons .....	698.903	813.350	988.141	1.131.211	1.389.071
Εισφορά εργοδοτών—Employers contribution .....	665.051	793.202	961.095	1.113.596	1.282.143
Κοινωνική εισφορά—Social contribution .....	163.645	158.872	183.102	207.850	232.602
Επιχορηγήσεις—Subsidies .....	427.904	509.149	649.192	753.755	815.658
Πρόσοδοι περιουσίας—Property income .....	154.426	194.624	259.312	306.412	352.664
Λοιπά έσοδα—Other .....	43.560	34.119	46.497	55.648	71.247

**V: 9 . Αμέσως ασφαλισμένοι στους Οργανισμούς Κοινωνικής Ασφάλισης, κατά κλάδο ασφαλίσεως: 1991 - 1995**

**Persons directly insured by the Social Insurance Organizations, by insurance branch: 1991 - 1995**

Σε χιλιάδες

In thousands

Κλάδος ασφαλίσεως Insurance branch	1991	1992	1993	1994	1995
Κύριας συντάξεως—Principal pension .....	4.121	4.100	4.134	4.172	4.184
Επικουρικής συντάξεως—Subsidiary pension .....	2.419	2.446	2.530	2.595	2.647
Προνοίας—Welfare benefits .....	1.056	1.038	1.110	1.073	1.117
Ασθενείας—Sickness benefits .....	4.955	4.986	5.024	5.073	5.077
Λοιπών παροχών—Other benefits .....	1.508	1.459	1.570	1.560	1.614

**V: 10 . Συνταξιούχοι κύριας συντάξεως των Οργανισμών Κοινωνικής Ασφάλισης, κατά κατηγορία συντάξεως: 1991 - 1995**

**Number of pensioners receiving principal pension from the Social Insurance Organizations, by category of pension: 1991 - 1995**

Σε χιλιάδες

In thousands

Κατηγορία συντάξεως Category of pension	1991	1992	1993	1994	1995
<b>Σύνολο—Total .....</b>	<b>1.752</b>	<b>1.784</b>	<b>1.816</b>	<b>1.852</b>	<b>1.892</b>
Αναπηρίας—Disablement .....	371	354	353	355	358
Γήρατος και παρεμφερών—Old age .....	1.089	1.128	1.152	1.178	1.207
Θανάτου—Death .....	292	302	310	319	327



**V: 11 . Συνταξιούχοι του Κράτους, κατά κατηγορίες: 1995 – 1998**  
**Number and categories of State pensioners: 1995 – 1998**

Κατηγορίες συνταξιούχων	1995	1996	1997	1998	Categories of pensioners
<b>Σύνολο</b> .....	<b>299.741</b>	<b>301.020</b>	<b>305.497</b>	<b>310.057</b>	<b>Total</b>
<b>Κανονικοί συνταξιούχοι</b> ....	<b>254.580</b>	<b>257.187</b>	<b>263.510</b>	<b>269.625</b>	<b>Regular pensioners</b>
Στρατιωτικοί .....	73.271	73.772	74.881	75.612	Army
Ναυτικοί .....	9.341	9.633	9.856	10.090	Navy
Πολιτικοί .....	133.923	135.954	141.103	146.257	Civil service
Προσωπικές συντάξεις .....	20	20	19	17	Personal pensions
ΟΣΕ .....	11.970	11.523	11.185	10.817	Hellenic Railways Organization
Κληρικοί .....	4.464	4.528	4.479	4.512	Clergymen
Οργανισμών Τοπικής Αυτοδιοίκησης	21.591	21.757	21.987	22.320	Organizations of Local Administration
<b>Συνταξιούχοι πολέμου</b> .....	<b>45.161</b>	<b>43.833</b>	<b>41.987</b>	<b>40.432</b>	<b>War pensioners</b>
<i>Πολέμων 1912-22</i> .....	<i>2.837</i>	<i>2.633</i>	<i>2.393</i>	<i>2.197</i>	<i>1912-22 Wars</i>
Αξιωματικοί .....	276	257	233	211	Officers
Οπλίτες .....	2.561	2.376	2.160	1.986	Privates
<i>Πολέμων 1940-49</i> .....	<i>26.395</i>	<i>25.602</i>	<i>24.572</i>	<i>23.698</i>	<i>1940-49 Wars</i>
Αξιωματικοί .....	2.078	2.010	1.918	1.839	Officers
Οπλίτες .....	24.317	23.592	22.654	21.859	Privates
<i>Λοιποί</i> .....	<i>2</i>	<i>1</i>	<i>6</i>	<i>5</i>	<i>Others</i>
Δημόσιοι υπάλληλοι .....	472	457	419	388	Civil servants
Πολίτες άμαχου πληθυσμού και εθνικής αντιστάσεως	15.085	14.750	14.176	13.710	Non-combatant population and members of National Resistance
Βοηθηματούχοι άμαχου πληθυσμού	370	390	421	434	Allowance recipients from non-combatant population



**V: 12. Εργατικά ατυχήματα, τα οποία συνέβησαν στους αμέσως ασφαλισμένους των Οργανισμών Κοινωνικής Ασφάλισης, και συνέπειες αυτών: 1992 - 1995**

**Number of work accidents among persons directly insured with the Social Insurance Organizations and consequences thereof: 1992 - 1995**

Συνέπειες ατυχήματος	1992	1993	1994	1995	Consequences of accident
<b>Σύνολο ατυχημάτων .....</b>	<b>26.667</b>	<b>25.654</b>	<b>24.362</b>	<b>22.942</b>	<b>Total accidents</b>
Συνέπεια αυτών :					Consequence :
Θάνατος .....	227	240	229	206	Death
Αποχή από την εργασία και επιδότηση	25.582	24.524	23.231	21.946	Absence from work and administration of benefit
Πρόσκαιρη αναπηρία και συνταξιοδότηση	474	504	507	392	Temporary disablement and pensioning
Διαρκής αναπηρία και συνταξιοδότηση	300	311	317	253	Permanent disablement and pensioning
Σωματική βλάβη, χωρίς διακοπή της ικανότητας για εργασία	84	75	78	145	Bodily harm without affecting capability for work



## VI. ΔΙΚΑΙΟΣΥΝΗ—JUSTICE





ΠΟΛΙΤΙΚΗ ΔΙΚΑΙΟΣΥΝΗ—CIVIL JUSTICE

VI: 1. Εργασίες δικαστηρίων: 1992 – 1996

Proceedings of courts: 1992 – 1996

Έτος Year	Εκδοθείσες αποφάσεις—Decisions issued by						Συναρθούμενες συμβολαιογραφικές πράξεις Notarial acts executed	Καταχωρηθείσες πράξεις σε υποθηκοφυλακεία Deeds registered in the Mortgage Registry	
	Ειρηνο- δικείων Magistra- te's Courts	Προτο- δικείων Courts of First Instance	Εφετείων Courts of Appeal	Διοικητικών Administ. Courts		Αρείου Πάγου Supreme Court of Appeal			Συμβ. Επιταρ- τείας Council of State
				Πρωτοδικείων Courts of First Instance	Εφετείων Courts of Appeal				
1992 ...	53.925	59.255	5.318	52.057	10.816	2.283	3.928	1.233.793	649.674
1993 ...	51.167	60.440	3.450	40.933	11.367	1.744	3.236	1.250.008	636.882
1994 ...	52.845	57.647	4.167	42.506	11.159	1.798	3.949	1.266.119	671.484
1995 ...	75.399	77.856	10.347	61.224	17.438	2.093	6.594	1.264.522	766.743
1996 ...	75.247	67.743	4.766	55.766	16.462	1.841	6.334	1.245.296	765.249

VI: 2 . Εκδοθείσες αποφάσεις διαζυγίων, κατά διάρκεια  
λυθέντος γάμου: 1992 – 1996

Divorces by duration of dissolved marriage: 1992 – 1996

	1992	1993	1994	1995	1996	
<b>Σύνολο</b> .....	<b>6.156</b>	<b>7.725</b>	<b>7.675</b>	<b>10.995</b>	<b>9.360</b>	<b>Total</b>
<i>Διάρκεια λυθέντος γάμου</i>						<i>Duration of dissolved marriage :</i>
Μέχρι 2 ετών .....	66	67	70	74	174	Up to 2 years
2 – 5 « .....	1.187	1.595	1.482	2.036	1.604	2 – 5 «
5 – 10 « .....	1.614	1.984	2.062	2.806	2.568	5 – 10 «
10 ετών και άνω .....	2.972	3.832	3.706	5.708	5.013	10 years and over
Δε δηλώθηκε .....	317	247	355	371	1	Not declared

VI: 3 . Κηρυχθείσες πτωχεύσεις, κατά ιδιότητα πτωχευσάντων: 1992 – 1996

Bankruptcies by category of bankrupts: 1992 – 1996

Ιδιότητα πτωχευσάντων	1992	1993	1994	1995	1996	Category of bankrupts
<b>Σύνολο</b> .....	<b>820</b>	<b>996</b>	<b>955</b>	<b>1.504</b>	<b>1.691</b>	<b>Total</b>
Ατομικές επιχειρήσεις ...	369	450	446	802	846	Individual enterprises
Προσωπικές εταιρίες ...	210	245	212	295	245	Personal partnerships
Απρόσωπες εταιρίες .....	241	301	297	407	600	Non-personal part- nerships

**VI: 4. Κηρυχθείσες πτωχεύσεις, κατά κλάδο οικονομικής δραστηριότητας: 1992 – 1996**

**Bankruptcies by economic activity branches: 1992 – 1996**

Κλάδος οικονομικής δραστηριότητας	1992	1993	1994	1995	1996	Branch of economic activity
<b>Σύνολο</b> .....	<b>820</b>	<b>996</b>	<b>955</b>	<b>1.504</b>	<b>1.691</b>	<b>Total</b>
Γεωργία, κτηνοτροφία, αλιεία, ορυχεία	1	10	4	2	1	Agriculture, livestock, fishing, mining
Βιομηχανία-βιοτεχνία, οικοδομικές επιχειρήσεις και δημόσια έργα	264	316	264	283	171	Manufacturing-handicraft, constuctions and public works
Εμπόριο κλπ. ....	555	670	687	1.219	1.519	Commerc, etc.

**VI: 5 . Συναφθείσες συμβολαιογραφικές πράξεις, κατά κατηγορία: 1992 – 1996**  
**Executed notarial acts by category: 1992 – 1996**

Κατηγορία	1992	1993	1994	1995	1996	Category
<b>Σύνολο</b> .....	<b>1.233.793</b>	<b>1.250.008</b>	<b>1.266.119</b>	<b>1.264.522</b>	<b>1.245.296</b>	<b>Total</b>
Πλειστηριασμοί, γενικώς	3.824	4.146	4.967	5.720	5.342	Auctions, in general
Διαμαρτυρικά .....	71.700	68.271	67.327	51.794	46.783	Protests
Διαθήκες .....	26.707	26.420	26.222	26.606	25.474	Wills and testaments
Συστάσεις εταιριών .....	5.360	4.538	5.201	4.917	5.035	Foundation of companies
Διαλύσεις εταιριών .....	1.210	1.142	1.167	1.372	1.088	Dissolution of companies
Αγοραπωλησίες ακινήτων	159.999	154.180	159.119	143.586	145.180	Real estate transactions
Αγοραπωλησίες αυτοκινήτων	36.461	26.208	23.054	16.688	13.605	Car transactions
Δωρεές εν ζωή .....	27.749	32.637	32.936	39.082	42.623	Donations in life
Γονικές παροχές .....	91.460	97.894	99.867	114.882	93.175	Parental grants
Δάνεια .....	26.907	25.408	23.213	21.760	20.442	Loans
Πληρεξούσια .....	346.324	371.612	369.183	372.756	367.648	Acts of procuracion
Άλλες πράξεις .....	436.092	437.552	453.863	465.359	478.901	Other acts

VI: 6. Διαπραχθέντα αδικήματα: 1991 - 1996

Offences committed: 1991 - 1996

Ετος Year	Σύνολο Total	Αναλογία επί 100.000 ατόμων (1) Percentage over 100.000 persons	Κακούργηματα Crimes		Πλημμελήματα Indictable offences		Καταδικασθέντες για κακούργημα ή πλημμέλημα κατά το ίδιο έτος (2) Sentenced for crime or indictable offence in the same year
			Σύνολο Total	Αναλογία επί 100.000 ατόμων (1) Percentage over 100.000 persons	Σύνολο Total	Αναλογία επί 100.000 ατόμων (1) Percentage over 100.000 persons	
1991 ....	358.998	3.802	6.551	69	352.447	3.733	112.203
1992 ....	379.652	3.967	6.510	68	373.142	3.899	107.564
1993 ....	358.503	3.731	6.348	66	352.155	3.665	92.427
1994 ....	303.311	3.132	5.811	60	297.500	3.072	83.818
1995 ....	329.110	3.386	8.244	85	320.866	3.300	91.966
1996 ....	349.476	3.583	6.531	66	342.945	3.516	86.892

(1) Υπολογίζεται η αναλογία στον εκτιμώμενο πληθυσμό ηλικίας 7 ετών και άνω, κατά την 30ή Ιουνίου του αντίστοιχου έτους.

(2) Μεταξύ της διαπραχθείσης του αδικήματος και της εκδόσεως τελεσίδικης καταδικαστικής αποφάσεως παρεμβάλλεται συνήθως χρονικό διάστημα μεγαλύτερο του εξαμήνου.

(1) Mid-year estimates of population of 7 years and over.

(2) Between the committal of crime and the issue of definitive decision a six-month period usually intervenes.

VI: 7. Τελεσίδικως καταδικασθέντες για πλημμέλημα ή κακούργημα, κατά γενικές κατηγορίες αδικημάτων: 1993 - 1996

Persons finally sentenced for indictable offence or crime, by major offence groups: 1993 - 1996

Αδικήματα	1993	1994	1995	1996	Offences
<b>Σύνολο</b> .....	<b>92.427</b>	<b>83.818</b>	<b>91.966</b>	<b>86.892</b>	<b>Total</b>
Κατά του προσώπου .....	8.778	6.448	7.369	6.330	Against the person
Κατά της τιμής .....	1.706	1.521	1.839	1.756	Against the honour
Κατά της περιουσίας .....	4.653	3.846	4.643	4.827	Against the property
Κοινώς επικίνδυνα εγκλήματα (κατά της ολότιπας)	8.233	8.454	9.775	8.447	Against the community
Λοιπά αδικήματα του Ποινικού Κώδικα	1.399	1.210	1.447	1.473	All other offences of the Poenal Code
Παραβάσεις Αγορανομικού Κώ- δικα	11.432	10.131	7.895	6.670	Transgressions of the Market Laws
Παραβάσεις Νομοθεσίας Εργα- τικής Προνοίας	4.414	4.205	5.204	6.094	Transgressions of the Labour Protection Laws
Παραβάσεις Νομοθεσίας περί Αυτοκινήτων	23.049	20.340	23.132	23.707	Transgressions of the Motor Vehicle Laws
Παραβάσεις λοιπών ειδικών Ποινικών Νόμων	27.603	26.681	29.825	26.883	Transgressions of all other Poenal Laws
Αδικήματα Στρατιωτικού Ποι- νικού Κώδικα	1.160	982	837	705	Offences of the Martial Poenal Code

**VI : 8 . Καταδικασθέντες, κατά ηλικία και φύλο: 1994 – 1996**  
**Persons sentenced by age and sex: 1994 – 1996**

Ηλικία και φύλο Age and sex	1994		1995		1996	
	Καταδικασθέντες Persons sentenced	Υπότροποι Recidivists	Καταδικασθέντες Persons sentenced	Υπότροποι Recidivists	Καταδικασθέντες Persons sentenced	Υπότροποι Recidivists
<b>Σύνολο — Total .....</b>	<b>83.818</b>	<b>39.090</b>	<b>91.966</b>	<b>39.337</b>	<b>86.892</b>	<b>33.733</b>
<b>Άρρενες — Males .....</b>	<b>73.112</b>	<b>35.237</b>	<b>80.746</b>	<b>35.710</b>	<b>75.404</b>	<b>30.583</b>
13 – 17 ετών—years .....	846	68	815	57	794	32
18 – 20 » » .....	4.149	551	4.146	468	4.362	372
21 – 25 » » .....	6.341	1.572	6.548	1.319	7.127	1.148
26 – 29 » » .....	8.442	3.402	9.309	3.260	9.193	2.786
30 – 34 » » .....	9.109	4.716	9.734	4.512	9.362	4.027
35 – 44 » » .....	17.286	10.498	19.608	11.084	17.256	9.279
45 – 59 » » .....	16.831	10.982	18.728	11.393	16.458	9.691
60 ετών και άνω—years and over .....	5.277	3.246	5.772	3.422	5.217	2.934
Άγνωστη ηλικία—Age unknown .....	186	99	282	124	638	295
Ανήλικοι υποβληθέντες σε αναμορφωτικά ή θεραπευτικά μέτρα — Juveniles subjected to reformatory or corrective training :						
Μέχρι 12 ετών—Up to 12 years old .....	287	1	304	—	268	—
13 – 17 ετών—years .....	4.134	95	5.025	65	4.370	17
18 – 20 » — » .....	224	7	475	6	359	2
Άγνωστη ηλικία—Age unknown .....	—	—	—	—	—	—
<b>Θήλειες — Females .....</b>	<b>10.706</b>	<b>3.853</b>	<b>11.220</b>	<b>3.627</b>	<b>11.488</b>	<b>3.150</b>
13 – 17 ετών—years .....	24	2	25	1	54	—
18 – 20 » » .....	370	39	314	34	489	27
21 – 25 » » .....	772	129	688	102	1.032	76
26 – 29 » » .....	1.346	445	1.339	341	1.521	314
30 – 34 » » .....	1.668	613	1.599	502	1.629	446
35 – 44 » » .....	2.968	1.232	3.397	1.299	3.035	1.009
45 – 59 » » .....	2.535	1.063	2.686	1.033	2.539	949
60 ετών και άνω—years and over .....	784	301	886	303	877	287
Άγνωστη ηλικία—Age unknown .....	55	29	41	9	109	42
Ανήλικες υποβληθείσες σε αναμορφωτικά ή θεραπευτικά μέτρα — Juveniles subjected to reformatory or corrective training :						
Μέχρι 12 ετών—Up to 12 years old .....	13	—	19	1	14	—
13 – 17 ετών—years .....	165	—	200	1	166	—
18 – 20 » — » .....	6	—	26	1	23	—
Άγνωστη ηλικία — Age unknown .....	—	—	—	—	—	—

**VI: 9. Καταδικασθέντες, κατά είδος επιβληθείσας ποινής και αναμορφωτικών ή θεραπευτικών μέτρων ανηλίκων: 1993 – 1996**

**Persons sentenced by type of penalty imposed and by reformative or corrective measures taken for juveniles: 1993 – 1996**

Επιβληθείσες ποινές και αναμορφωτικά ή θεραπευτικά μέτρα ανηλίκων	1993	1994	1995	1996	Penalty and reformative or corrective measures taken for juveniles
<b>Σύνολο</b> .....	<b>92.427</b>	<b>83.818</b>	<b>91.966</b>	<b>86.892</b>	<b>Total</b>
Χρηματική .....	4.920	3.217	3.275	4.648	Fine
Φυλάκιση μέχρι 3 μηνών .....	67.432	61.785	65.765	58.516	Sentence up to 3 months
» 3 – 6    » .....	7.037	6.514	7.643	8.196	» 3 – 6    »
» 6 – 12   » .....	3.900	3.803	4.570	5.118	» 6 – 12   »
» 1 έτους και άνω .....	3.282	3.323	4.175	4.673	» 1 year and over
Πρόσκαιρη κάθειρξη .....	226	311	438	472	Tempor. imprisonment
Ισοβία κάθειρξη .....	5	14	37	44	Life imprisonment
Θάνατος .....	—	—	—	—	Death
Περιορισμός εντός ψυχιατρικού καταστήματος	10	18	8	17	Confinement in mental asylum
Περιορισμός εντός σφραγιστικού καταστήματος	60	88	137	164	Confinement in reformatory school
Αναμορφωτικά ή θεραπευτικά μέτρα ανηλίκων	5.554	4.741	5.912	5.036	Reformative etc. measures for juveniles
Δε δηλώθηκε η ποινή .....	1	4	6	8	Not declared penalty

**VI: 10. Υπότροποι ανάλογα με το διαρρέυσαντα χρόνο από την πρώτη καταδική μέχρι την τέλεση της τελευταίας πράξεως: 1993 – 1996**

**Recidivists according to the time which elapsed from the first to the last sentence: 1993 – 1996**

Αριθμός υποτρόπων που έχουν καταδικασθεί	1993	1994	1995	1996	Number of recidivists being sentenced
<b>Σύνολο</b> .....	<b>43.075</b>	<b>39.090</b>	<b>39.337</b>	<b>33.733</b>	<b>Total</b>
Μία φορά .....	12.794	11.135	11.817	10.451	Once
Δύο φορές .....	8.973	7.652	8.064	7.367	Twice
Τρεις φορές .....	7.177	6.021	5.511	4.521	Three times
Τέσσερις φορές .....	4.091	3.781	3.805	2.555	Four times
Πέντε και άνω .....	10.040	10.501	10.140	8.839	Five times and over

VI: 11. Υπόδικτοι: 1989 – 1996

Prisoners awaiting trial: 1989 – 1996

Έτος Year	Σύνολο υποδίκτων Total number of prisoners awaiting trial	Από αυτούς: — Thereof:			
		Αποφυλακίστηκαν Discharged		Παρέμειναν κρατούμενοι Detained prisoners	
		Αριθμός Number	%	Αριθμός Number	%
1989 .....	4.015	2.442	61	1.557	39
1990 .....	4.247	2.586	61	1.596	38
1991 .....	4.603	2.610	57	1.963	43
1992 .....	5.593	3.229	58	2.358	42
1993 .....	4.981	2.941	59	2.026	41
1994 .....	4.507	2.792	62	1.670	37
1995 .....	4.567	2.549	56	1.986	43
1996 .....	4.495	2.723	61	1.746	39

VI: 12. Κρατούμενοι για χρέη: 1989 – 1996

Detained for debts: 1989– 1996

Έτος Year	Σύνολο κρατούμενων Total number of persons detained	Από αυτούς: — Thereof:			
		Αποφυλακίστηκαν Discharged		Παρέμειναν κρατούμενοι Detained prisoners	
		Αριθμός Number	%	Αριθμός Number	%
1989 .....	599	479	80	120	20
1990 .....	443	362	82	81	18
1991 .....	353	328	93	25	7
1992 .....	326	300	92	26	8
1993 .....	456	442	97	14	3
1994 .....	539	495	92	43	8
1995 .....	501	470	94	31	6
1996 .....	523	491	94	31	6

**VI: 13. Κατάδικοι, κατά είδος εκτιώμενης ποινής: 1989 – 1996**

Έτος Year	Γενικό σύνολο Grand Total	Κρατούμενοι από το προ- ηγούμενο έτος Previous year's prisoners	Εισελθόντες κατάδικοι κατά Convicts admitted	
			Σύνολο Total	Κρατήσεως Detention
1989 .....	6.748	2.991	3.757	17
1990 .....	7.588	3.036	4.552	15
1991 .....	7.992	3.537	4.455	1
1992 .....	8.649	3.399	5.250	21
1993 .....	9.866	4.087	5.779	—
1994 .....	9.883	4.784	5.098	—
1995 .....	9.377	3.948	5.429	2
1996 .....	8.786	3.825	4.961	—

**VI: 14. Κίνηση των καταδικών και λόγος αποφυλακίσεως: 1989 – 1996**

Έτος Year	Αποφυλακιστήριαν			
	Σύνολο Total	Αναλογία επί 100 καταδικών Proportion on 100 convicts	λόγος :	
			Εκτίσεως της ποινής Expiry of sentence	Μετατροπής της ποινής Commuting of sentence
1989 .....	3.682	55	675	1.581
1990 .....	4.021	53	797	1.595
1991 .....	4.541	57	781	1.882
1992 .....	4.497	52	855	2.106
1993 .....	4.983	51	903	2.435
1994 .....	5.797	59	754	2.353
1995 .....	5.438	58	682	2.309
1996 .....	5.194	59	574	1.622

— Convicts by type of sentence served: 1989 – 1996

τη διάρκεια του έτους προς έκτιση ποινής : during the year to serve :				Θανάτου Death
Φυλακίσεως Sentence		Καθειρέξεως Imprisonment		
Μέχρις 1 έτους Up to one year	1 έτος και άνω One year and over	Πρόσκαιρης Temporary	Ισόβιας Life	
1.892	1.479	353	15	1
1.944	2.189	374	28	2
2.181	1.664	493	111	5
2.556	1.962	669	40	2
2.474	2.347	875	75	8
2.241	2.161	501	194	1
2.459	2.089	821	58	—
2.144	1.875	855	87	—

— Changes on the number of convicts and cause of discharge: 1989 – 1996

—Discharged			Απεβίωσαν ή απέδρασαν Deceased or escaped	Παρέμειναν Remaining	
—owing to :				Αριθμός απόλυτος Absolute number	Αναλογία επί 100 καταδικίων Proportion on 100 convicts
Απολύσεως υπό όρους Conditional discharge	Ευεργετικού υπολογισμού ημερών εργασίας Remission of sentence due to counting of days of work	Άλλης νόμιμης αιτίας Other legal reasons			
449	365	612	30	3.036	48
600	355	674	30	3.537	47
440	669	769	52	3.399	42
328	464	744	65	4.087	47
338	476	831	99	4.784	48
1.630	225	835	138	3.948	40
1.182	164	1.101	114	3.825	41
1.745	259	994	131	3.461	39



Table 1. ...

Year	...	...	...	
			...	...
1990	...	...	...	...
1991	...	...	...	...
1992	...	...	...	...
1993	...	...	...	...
1994	...	...	...	...
1995	...	...	...	...
1996	...	...	...	...
1997	...	...	...	...
1998	...	...	...	...
1999	...	...	...	...
2000	...	...	...	...



VII. ΓΕΩΡΓΙΑ - ΚΤΗΝΟΤΡΟΦΙΑ - ΔΑΣΗ - ΘΑΛΑΣΣΙΑ ΑΛΙΕΙΑ  
 AGRICULTURE - LIVESTOCK - FORESTRY - SEA FISHING

Κατηγορία	1990	1991
1. Γεωργία	254 857,61	244 117,00
2. Κτηνοτροφία	200 112,00	207 120,00
3. Δάση	20 112,00	20 112,00
4. Θαλασσια Αλιεία	120 220,00	120 220,00
5. Άλλα	100 000,00	100 000,00
Σύνολο	695 301,61	691 669,00



**VII: 1. Αριθμός γεωργικών και κτηνοτροφικών εκμεταλλεύσεων, κατά τάξεις μεγέθους της γεωργικής γης αυτών**

**Number of agricultural and livestock holdings by size-groups of their agricultural land**

Απογραφή Γεωργίας - Κτηνοτροφίας 1991  
1991 Agricultural - Livestock Census

Εκτάσεις σε στρέμματα

Area in stremmas

Τάξεις μεγέθους των εκμεταλλεύσεων	Εκμεταλλεύσεις με καλλιεργούμενη γη Holdings with cultivated land		Γεωργική γη (1) Agricultural land		Size-groups of holdings
	Αριθμός Number	%	Έκταση Area	%	
<b>Σύνολο</b> .....	<b>852.466</b>	<b>100,0</b>	<b>36.786.643</b>	<b>100,0</b>	<b>Total</b>
Μέχρι 4,9 στρέμματα	103.046	12,1	281.838	0,8	Up to 4,9 stremmas
5 - 9,9 »	113.145	13,3	764.728	2,1	5 - 9,9 »
10 - 19,9 »	169.184	19,8	2.319.587	6,3	10 - 19,9 »
20 - 29,9 »	118.430	13,9	2.800.105	7,6	20 - 29,9 »
30 - 49,9 »	143.098	16,8	5.375.792	14,6	30 - 49,9 »
50 - 99,9 »	126.746	14,8	8.578.825	23,3	50 - 99,9 »
100 - 199,9 »	56.862	6,7	7.710.873	21,0	100 - 199,9 »
200 και άνω »	21.955	2,6	8.954.895	24,3	200 and over »

(1) Περιλαμβάνονται και οι άγονοι βοσκότοποι.

(1) Including natural grassland.

**VII: 2. Αριθμός γεωργικών και κτηνοτροφικών εκμεταλλεύσεων, γεωργική γη αυτών και μέση έκταση κατά εκμετάλλευση, κατά γεωγραφικό διαμέρισμα**  
**Number of agricultural and livestock holdings, their agricultural land and average area per holding, by geographic region**

Απογραφή Γεωργίας - Κτηνοτροφίας 1991  
1991 Agricultural - Livestock Census

Εκτάσεις σε στρέμματα

Area in stremmas

Γεωγραφικό διαμέρισμα Geographic region	Εκμεταλλεύσεις με καλλιεργούμενη γη Holdings with cultivated land	Γεωργική γη (1) Agricultural land	Μέση έκταση κατά εκμετάλλευση Average area per holding
<b>Σύνολο—Total</b> .....	<b>852.466</b>	<b>36.786.643</b>	<b>43,2</b>
Περιφέρεια Πρωτεύουσας—Greater Athens	8.656	122.602	14,2
Λοιπή Στερεά Ελλάδα και Εύβοια—Rest of Central Greece and Evia	134.585	5.454.005	40,5
Πελοπόννησος—Peloponnissos	163.609	6.086.681	37,2
Ιόνιοι Νήσοι—Ionian Islands	29.554	816.662	27,6
Ηπειρος—Ipiros	48.237	1.279.999	26,5
Θεσσαλία—Thessalia	87.761	4.201.791	47,9
Μακεδονία—Makedonia	187.532	9.082.957	48,4
Θράκη—Thrakl	48.671	2.705.022	55,6
Νήσοι Αιγαίου—Aegean Islands	56.437	3.002.904	53,2
Κρήτη—Kriti	87.424	4.034.020	46,1

(1) Βλέπε υποσημείωση (1), πίνακα VII:1.

(1) See footnote (1), table VII: 1.

**VII: 3. Αριθμός εκμεταλλεύσεων κατά κύρια χρήση της καλλιεργούμενης γεωργικής γης αυτών και γεωγραφικό διαμέρισμα**

**Number of holdings by main use of their cultivated agricultural land and by geographic region**

**Απογραφή Γεωργίας - Κτηνοτροφίας 1991**

*Εκτάσεις σε στρέμματα*

**1991 Agricultural - Livestock Census**

*Area in stremmas*

Γεωγραφικό διαμέρισμα Geographic region	Αριθμός εκμεταλλεύσεων και εκτάσεις αυτών Number of holdings and areas thereof					
	Σύνολο—Total		Ετήσιες καλλιέργειες—Annual crops			
			Σύνολο—Total		Από αυτές, αργοναταπίσιες Fallow land thereof	
	Εκμ/σεις Holdings	Εκτάσεις (1) Areas	Εκμ/σεις Holdings	Εκτάσεις (1) Areas	Εκμ/σεις Holdings	Εκτάσεις (1) Areas
<b>Σύνολο—Total</b> .....	<b>852.466</b>	<b>33.514.072</b>	<b>533.331</b>	<b>20.229.984</b>	<b>93.009</b>	<b>1.192.646</b>
Περιφέρεια Πρωτευούσης— Greater Athens .....	8.656	118.721	2.063	37.927	569	4.762
Λοιπή Στερεά Ελλάδα και Εύβοια—Rest of Central Greece and Evia .....	134.585	5.042.996	86.657	2.876.847	17.769	258.885
Πελοπόννησος—Peloponnissos	163.609	5.663.057	70.379	1.727.414	28.877	441.320
Ιόνιοι Νήσοι—Ionian Islands	29.554	690.992	16.253	145.469	6.022	54.799
Ήπειρος—Ipiros .....	48.237	1.170.675	32.128	479.205	4.134	35.488
Θεσσαλία—Thessalia .....	87.761	4.128.898	68.802	3.463.476	6.326	76.311
Μακεδονία—Makedonia .....	187.532	9.061.368	153.984	7.966.225	8.527	84.038
Θράκη—Thraki .....	48.671	2.662.537	47.672	2.606.742	2.155	19.324
Νήσοι Αιγαίου—Aegean Islands	56.437	2.163.923	27.265	656.307	9.348	128.027
Κρήτη—Kriti .....	87.424	2.810.905	28.128	270.372	9.282	89.692

*(συνέχεια του πίνακα VII: 3—table VII: 3 continued)*

Γεωγραφικό διαμέρισμα Geographic region	Αριθμός εκμεταλλεύσεων και εκτάσεις αυτών Number of holdings and areas thereof					
	Δενδροκομείς καλλιέργειες Areas under trees		Αμπελαιο και σταφυδάμπετα Vineyards (grapes and raisins)		Λοιπές καλλιέργειες (2) Other	
	Εκμ/σεις Holdings	Εκτάσεις (1) Areas	Εκμ/σεις Holdings	Εκτάσεις (1) Areas	Εκμ/σεις Holdings	Εκτάσεις (1) Areas
	<b>Σύνολο—Total</b> .....	<b>535.405</b>	<b>8.644.933</b>	<b>200.760</b>	<b>1.172.433</b>	<b>254.948</b>
Περιφέρεια Πρωτευούσης— Greater Athens .....	6.643	64.808	709	4.439	595	11.547
Λοιπή Στερεά Ελλάδα και Εύβοια—Rest of Central Greece and Evia .....	97.190	1.344.894	32.815	167.281	31.494	653.974
Πελοπόννησος—Peloponnissos	144.346	2.849.546	51.582	394.178	46.628	691.919
Ιόνιοι Νήσοι—Ionian Islands	28.373	384.473	14.371	57.023	14.364	104.027
Ήπειρος—Ipiros .....	26.427	304.903	3.683	6.681	28.404	379.886
Θεσσαλία—Thessalia .....	29.057	463.176	13.194	45.518	30.126	156.728
Μακεδονία—Makedonia .....	68.522	920.934	17.872	104.051	45.624	70.158
Θράκη—Thraki .....	3.585	29.908	2.493	3.689	9.296	22.198
Νήσοι Αιγαίου—Aegean Islands	46.963	799.375	16.095	71.976	18.891	636.265
Κρήτη—Kriti .....	84.299	1.482.916	47.946	317.597	29.526	740.020

(1) Δεν περιλαμβάνονται οι άγονοι βοσκοτόποι.

(2) Περιλαμβάνονται: οικογενειακοί λαχανόκηποι, μόνιμα λιβάδια και βοσκοτόποι, φυτώρια και άλλες πολυετείς φυτεύσεις.

(1) Excluding pastures.

(2) Including: family gardens, permanent meadows and grassland, seedlings and other perennial plantations.

**VII: 4. Κατανομή των κατόχων εκμεταλλεύσεων και των απασχολούμενων μελών των νοικοκυριών τους, κατά ομάδες ηλικιών, φύλο και γεωγραφικό διαμέρισμα**

**Distribution of heads of holdings and of household members employed therein, by age groups and geographic region**

Απογραφή Γεωργίας - Κτηνοτροφίας 1991

1991 Agricultural - Livestock Census

Γεωγραφικό διαμέρισμα Geographic region	Διαχειρι- ριστές εκμεταλ- λεύσεων νομικών προσώπων Managers of holdings owned by legal persons	Κάτοχοι εκμεταλλεύ- σεων — Heads of holdings		Απασχολούμενα μέλη του νοικοκυριού — Household members employed	
		Σύνολο Total	Από αυτούς, άρρενες Thereof males	Σύνολο Total	Από αυτούς, άρρενες Thereof males
<b>Σύνολο—Total</b> .....	<b>261</b>	<b>861.362</b>	<b>714.376</b>	<b>709.171</b>	<b>196.081</b>
10 - 14 ετών—years .....	—	67	53	17.177	9.371
15 - 39 » — » .....	41	130.677	108.446	275.819	124.233
40 - 64 » — » .....	195	513.161	432.088	332.869	46.578
65 και άνω—and over .....	25	217.457	173.789	83.306	15.899
<b>Περιφέρεια Πρωτευούσης—Greater Athens</b> ..	<b>8</b>	<b>8.760</b>	<b>6.043</b>	<b>3.428</b>	<b>1.528</b>
10 - 14 ετών—years .....	—	1	1	24	17
15 - 39 » — » .....	—	1.201	765	903	476
40 - 64 » — » .....	7	6.242	4.361	2.050	790
65 και άνω—and over .....	1	1.316	916	451	245
<b>Λοιπή Στερεά Ελλάδα και Εύβοια—Rest of Central Greece and Evia</b> .....	<b>64</b>	<b>136.302</b>	<b>111.280</b>	<b>114.570</b>	<b>31.681</b>
10 - 14 ετών—years .....	—	16	11	3.163	1.671
15 - 39 » — » .....	12	19.674	15.843	44.781	20.544
40 - 64 » — » .....	41	79.133	65.525	51.648	6.883
65 και άνω—and over .....	11	37.479	29.901	14.978	2.583
<b>Πελοπόννησος—Peloponnissos</b> .....	<b>41</b>	<b>163.911</b>	<b>138.471</b>	<b>133.155</b>	<b>37.226</b>
10 - 14 ετών—years .....	—	9	8	2.076	1.215
15 - 39 » — » .....	9	22.092	19.130	49.541	23.929
40 - 64 » — » .....	31	88.198	76.412	59.999	8.566
65 και άνω—and over .....	1	53.612	42.921	21.539	3.516
<b>Ιόνιοι Νήσοι—Ionian Islands</b> .....	<b>15</b>	<b>29.549</b>	<b>24.423</b>	<b>24.123</b>	<b>5.228</b>
10 - 14 ετών—years .....	—	1	1	200	111
15 - 39 » — » .....	—	3.320	2.777	7.828	3.276
40 - 64 » — » .....	12	15.980	13.450	11.672	1.349
65 και άνω—and over .....	3	10.248	8.195	4.423	492
<b>Ήπειρος—Ipiros</b> .....	<b>16</b>	<b>48.854</b>	<b>39.376</b>	<b>35.449</b>	<b>7.419</b>
10 - 14 ετών—years .....	—	5	4	472	249
15 - 39 » — » .....	3	5.780	4.741	10.086	4.085
40 - 64 » — » .....	12	28.319	23.278	18.513	2.143
65 και άνω—and over .....	1	14.750	11.353	6.378	942

Πίνακας—Table VII: 4. Συνέχεια—Continued

Γεωγραφικό διαμέρισμα Geographic region	Διαχειρι- ριστές εκμεταλ- λεύσεων νομικών προσώπων Managers of holdings owned by legal persons	Κάτοχοι εκμεταλλεύ- σεων — Heads of holdings		Απασχολούμενα μέλη του νοικοκυριού — Household members employed	
		Σύνολο Total	Από αυτούς, άρρενες Thereof males	Σύνολο Total	Από αυτούς, άρρενες Thereof males
<b>Θεσσαλία — Thessalia</b> .....	<b>10</b>	<b>90.013</b>	<b>78.079</b>	<b>73.216</b>	<b>19.168</b>
10 - 14 ετών—years .....	—	6	6	1.187	675
15 - 39 » — » .....	4	13.177	11.093	28.350	13.254
40 - 64 » — » .....	6	57.809	50.897	35.955	3.819
65 και άνω—and over .....	—	19.021	16.083	7.724	1.420
<b>Μακεδονία — Makedonia</b> .....	<b>62</b>	<b>190.529</b>	<b>159.586</b>	<b>172.426</b>	<b>53.812</b>
10 - 14 ετών—years .....	—	16	13	5.453	2.969
15 - 39 » — » .....	9	31.256	26.137	73.786	34.235
40 - 64 » — » .....	49	126.248	106.538	81.796	13.134
65 και άνω—and over .....	4	33.009	26.898	11.391	3.474
<b>Θράκη — Thraki</b> .....	<b>8</b>	<b>49.185</b>	<b>42.987</b>	<b>50.746</b>	<b>12.094</b>
10 - 14 ετών—years .....	—	2	1	2.345	1.155
15 - 39 » — » .....	2	9.974	8.844	21.928	8.076
40 - 64 » — » .....	6	31.829	27.993	23.361	2.241
65 και άνω—and over .....	—	7.380	6.149	3.112	622
<b>Νήσοι Αιγαίου — Aegean Islands</b> .....	<b>18</b>	<b>56.711</b>	<b>44.104</b>	<b>31.671</b>	<b>8.528</b>
10 - 14 ετών—years .....	—	7	4	468	267
15 - 39 » — » .....	2	8.686	6.547	10.638	4.341
40 - 64 » — » .....	14	30.942	24.355	15.864	2.830
65 και άνω—and over .....	2	17.076	13.198	4.701	1.090
<b>Κρήτη — Kriti</b> .....	<b>19</b>	<b>87.548</b>	<b>70.027</b>	<b>70.387</b>	<b>19.397</b>
10 - 14 ετών—years .....	—	4	4	1.789	1.042
15 - 39 » — » .....	—	15.517	12.569	27.978	12.017
40 - 64 » — » .....	17	48.461	39.279	32.011	4.823
65 και άνω—and over .....	2	23.566	18.175	8.609	1.515



**VII: 5. Εκτάσεις καλλιεργειών, κατά γεωγραφικό διαμέρισμα  
και κατηγορία: 1995 και 1996**

**Areas under crops by geographic region and category: 1995 and 1996**

*Σε χιλιάδες στρέμματα*

*In thousand stremmas*

Γεωγραφικό διαμέρισμα Geographic region	Σύνολο καλλιεργειών και αγροανάπαυση Total area under crops and fallow land	Αρο- τραϊές καλλιέρ- γειες Crops on arable land	Λαχανι- κά, φυτώ- ρια, σπο- ρεία, ανθο- κρητοι κλπ. Vegetables, nurseries, seedlings, flower gardens, etc.	Αμπέλια και σταφι- δάμπελα Vine- yards (grapes and raisins)	Κανονικοί δενδρόνες Area under trees in compact planta- tions	Αγροανά- παυση Fallow land
1989 .....	40.201	23.581	1.260	1.636	9.033	4.691
1990 .....	40.258	23.337	1.241	1.578	9.097	5.005
1991 .....	40.145	23.344	1.294	1.517	9.246	4.744
1992 .....	40.035	23.224	1.274	1.467	9.305	4.765
1993 .....	39.761	22.929	1.187	1.443	9.371	4.831
1994 .....	39.696	22.901	1.199	1.398	9.445	4.753
<b>1995 .....</b>	<b>39.621</b>	<b>22.863</b>	<b>1.210</b>	<b>1.377</b>	<b>9.477</b>	<b>4.694</b>
Στερεά Ελλάδα και Εύβοια <sup>(1)</sup> — Central Greece and Evia <sup>(1)</sup>	6.460	3.284	283	233	1.535	1.125
Πελοπόννησος—Pelopon- nissos .....	6.800	1.973	247	463	2.758	1.359
Ιόνιοι Νήσοι—Ionian Islands	804	173	22	66	444	99
Ήπειρος—Ipiros .....	1.236	692	34	8	324	178
Θεσσαλία—Thessalia .....	4.990	4.092	90	63	538	207
Μακεδονία—Makedonia .....	11.073	8.893	322	122	1.210	526
Θράκη—Thraki .....	3.049	2.762	70	6	49	162
Νήσοι Αιγαίου—Aegean Islands .....	2.001	656	51	103	809	382
Κρήτη—Kriti .....	3.208	338	91	313	1.810	656
Αρδευθείσες καλλιέργειες —Irrigated land .....	13.827	9.213	1.164	350	3.100	.
<b>1996 .....</b>	<b>39.544</b>	<b>22.823</b>	<b>1.208</b>	<b>1.352</b>	<b>9.538</b>	<b>4.623</b>
Στερεά Ελλάδα και Εύβοια <sup>(1)</sup> — Central Greece and Evia <sup>(1)</sup>	6.455	3.264	285	232	1.571	1.103
Πελοπόννησος—Pelopon- nissos .....	6.790	1.949	249	464	2.790	1.337
Ιόνιοι Νήσοι—Ionian Islands	802	169	22	63	446	103
Ήπειρος—Ipiros .....	1.225	689	34	8	327	168
Θεσσαλία—Thessalia .....	4.990	4.082	96	59	537	215
Μακεδονία—Makedonia .....	11.003	8.920	315	119	1.175	474
Θράκη—Thraki .....	3.053	2.771	68	6	48	160
Νήσοι Αιγαίου—Aegean Islands .....	2.005	649	51	99	810	396
Κρήτη—Kriti .....	3.221	330	88	302	1.834	667
Αρδευθείσες καλλιέργειες —Irrigated land .....	14.137	9.430	1.163	359	3.185	.

(1) Περιλαμβάνεται και η Περιφέρεια Πρωτευούσης.

(1) Including also Greater Athens.

**VII: 6. Καλλιεργούμενη έκταση και παραγωγή  
γεωργικών προϊόντων: 1996 - 1998**

**Cultivated area and production of agricultural products: 1996 - 1998**

Προϊόντα Products	Έκταση (σε χιλιάδες εκτάρια) Area (thousand hectares)			Παραγωγή (σε χιλιάδες τόνους) Production (thousand tons)		
	1996	1997*	1998*	1996	1997*	1998*
	Σιτάρι μαλακό και ημίσκληρο—Wheat, soft and semi-hard .....	263	240	240	676	623
Σιτάρι σκληρό—Wheat, hard .....	601	619	616	1.410	1.368	1.448
Κριθάρι—Barley .....	152	146	139	357	348	358
Βρώμη—Oats .....	44	42	44	83	88	83
Σίκαλη—Rye .....	16	17	16	32	36	41
Αραβόσιτος αμιγής—Maize, grown alone	208	206	209	2.087	2.025	1.816
Αραβόσιτος συγκαλλιεργούμενος—Maize, grown with other crops .....	5	4	5	23		
Ρύζι—Rice .....	29	30	26	222	214	209
Φασόλια ξερά—Dry beans, grown alone ...	9	9	9	22	25	22
Φασόλια ξερά, συγκαλλιεργούμενα—Dry beans grown with other crops .....	3	3	3	4		
Κουριά—Broad beans .....	3	3	3	5		
Ρεβίθια—Chick-peas .....	2	2	2	2	2	2
Φακές—Lentils .....	1	1	1	—	1	1
Κτηνοτροφικά όσπρια—Fodder seeds ...	9	...	...	—	...	...
Βαμβάκι—Cotton .....	417	408	423	1.277	1.126	1.187
Καπνός—Tobacco .....	68	66	65	149	137	137
Ζαχαρότευτλα—Sugar beets .....	39	49	41	2.367	2.798	1.996
Σανά—Hay .....	223	225	223	1.626	351	343
Γρασιδία—Grass .....	79	76	77	—	—	—
Πεπόνια και καρπούζια—Melons and watermelons .....	27	28	28	836	671	823
Πατάτες—Potatoes .....	52	48	48	1.031	883	876
Τομάτες—Fresh tomatoes .....	43	43	45	2.062	2.013	2.085
Κρεμμύδια ξερά—Onions, dry .....	8	8	9	165	175	167
Λάχανα και κουνουπίδια—Cabbage and cauliflower .....	13	13	13	274	279	278
Σταφίδα κορινθιακή <sup>(1)</sup> —Currants <sup>(1)</sup> .....	21	137	136	50	47	50
Σταφίδα σουλτανίνα <sup>(1)</sup> —Sultanas <sup>(1)</sup> .....	27			39	41	37
Επιτραπέζια σταφύλια <sup>(1)</sup> —Table gra- pes <sup>(1)</sup> .....	15			146	214	233
Γλεύκος (μούστος) <sup>(1)</sup> —Must <sup>(1)</sup> .....	...	...	...	444	489	493

(1) Στην παραγωγή περιλαμβάνονται προϊόντα όλων των περιπτώσεων καλλιέργειών αμπελών - σταφιδαιμπελών.

(1) Including all products of vines and raisins.

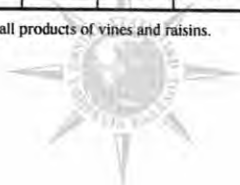



**VII: 7. Αριθμός δένδρων και η αντίστοιχη παραγωγή τους**  
**Trees and production thereof**

Είδος δένδρων	Αριθμός δένδρων (σε χιλιάδες) Number of trees (in thousand)		Παραγωγή δενδροκο- μικών προϊόντων (σε χιλιάδες τόννους) Production (in thousand tons)			Kind of trees
	1995	1996	1996	1997*	1998*	
<i>Εσπεριδοειδή</i>						<i>Citrus trees</i>
Πορτοκαλιές .....	18.297	18.280	955	1.011	814	Orange trees
Λεμονιές .....	6.192	5.241	181	164	183	Lemon trees
Μανταρινιές .....	3.306	3.329	98	107	96	Mandarin trees
<i>Οπωροφόρα</i>						<i>Fruit trees</i>
Μηλιές .....	6.524	6.592	363	373	358	Apple trees
Αχλαδιές .....	5.397	5.142	94	77	71	Pear trees
Ροδακινιές .....	21.850	19.195	1.003	588	528	Peach trees
Βερικοκιές .....	1.855	1.929	53	40	38	Apricot trees
Κερσιαιές .....	2.169	2.235	58	43	47	Cherry trees
Συκιές καλών σύκων	1.031	1.002	17	...	...	Fig trees for fresh figs
<i>Ξηροί καρποί και αποξη- ραμένοι</i>						<i>Nut and dried fruit trees</i>
Αμυγδαλιές .....	9.653	9.375	51	43	35	Almond trees
Καρυδιές .....	2.543	2.477	23	20	20	Walnut trees
Φιστικιές .....	1.206	1.391	9	...	...	Pistachio trees
Λεπτοκαρυές .....	960	816	3	...	...	Hazelnut trees
Συκιές ξηρών σύκων ..	1.416	1.356	14	...	...	Fig trees for dry figs
<i>Λοπά</i>						<i>Other</i>
Ελιές βρώσιμες .....	140.792	143.316	164	205	208	Olives, edible
Ελιές για ελαιοποίηση			1.967	1.674	2.068	Olives, for olive oil
Ελαιόλαδο βρώσιμο ..			(1)370	(1)426	(1)397	Olive oil, edible
Μπανανιές .....	285	268	5	...	...	Banana trees

(1) Παραγωγή ελαιοκομικού έτους 1995-96, 1996-97 και 1997-98, αντίστοιχα.

(1) Production of the blossoming year 1995-96, 1996-97 and 1997-98, respectively.



## VII: 8. Αριθμός ζώων: 1995 και 1996

### Livestock population: 1995 and 1996

Σε χιλιάδες κεφάλια ή κημέλες

In thousand heads or beehives

Τέλος έτους End of year	Βοοειδή, Βούβαλοι Cattle, Buffaloes	Χοίροι Pigs	Πρόβατα Sheeps	Αίγες Goats	Ιπποειδή Equidae	Πουλε- ρικά Poultry	Κουνέλια Rabbits	Κημέλες μελισσών Beehives
1989 .....	655	1.001	8.723	5.348	251	27.862	1.801	1.210
1990 .....	624	996	8.660	5.334	232	27.029	1.747	1.196
1991 .....	602	985	8.692	5.336	215	27.630	1.709	1.202
1992 .....	588	986	8.666	5.365	201	27.626	1.776	1.215
1993 .....	580	1.013	8.706	5.378	188	28.079	1.856	1.204
1994 .....	579	1.008	8.802	5.444	176	28.217	1.900	1.227
<b>1995 .....</b>	<b>582</b>	<b>994</b>	<b>8.869</b>	<b>5.525</b>	<b>165</b>	<b>27.916</b>	<b>1.537</b>	<b>1.230</b>
Στερεά Ελλάδα και Εύβοια <sup>(1)</sup> —Central Greece and Evia <sup>(1)</sup> .....	46	297	1.684	1.064	23	9.520	160	255
Πελοπόννησος—Pe- loronnissos .....	30	116	1.327	955	38	3.342	303	188
Ιόνιοι Νήσοι— Ionian Islands .....	5	8	124	144	6	316	77	26
Ηπειρος—Ipiros ..	39	98	935	358	8	3.879	13	54
Θεσσαλία—Thes- salia .....	68	118	1.169	535	16	1.217	59	94
Μακεδονία—Mak- edonia .....	295	186	1.344	1.141	19	6.457	80	323
Θράκη—Thraki .....	59	54	406	338	9	790	24	49
Νήσοι Αιγαίου— Aegean Islands .....	38	57	639	458	31	1.191	69	115
Κρήτη—Kriti .....	2	60	1.241	532	15	1.204	752	126
<b>1996 .....</b>	<b>580</b>	<b>987</b>	<b>8.896</b>	<b>5.570</b>	<b>154</b>	<b>28.021</b>	<b>1.569</b>	<b>1.248</b>
Στερεά Ελλάδα και Εύβοια <sup>(1)</sup> —Central Greece and Evia <sup>(1)</sup> .....	47	288	1.662	1.060	21	9.714	166	260
Πελοπόννησος—Pe- loronnissos .....	29	110	1.326	949	35	3.150	302	196
Ιόνιοι Νήσοι— Ionian Islands .....	5	9	126	145	6	304	73	26
Ηπειρος—Ipiros ..	41	96	930	354	7	4.139	14	56
Θεσσαλία—Thes- salia .....	66	124	1.166	543	15	1.214	59	97
Μακεδονία—Mak- edonia .....	297	194	1.402	1.178	18	6.318	80	318
Θράκη—Thraki .....	55	53	383	335	9	790	24	49
Νήσοι Αιγαίου— Aegean Islands .....	38	57	647	465	30	1.178	71	116
Κρήτη—Kriti .....	2	56	1.254	541	13	1.214	780	130

(1) Περιλαμβάνεται και η Περιφέρεια Πρωτευ-  
ουσής.

(1) Including also Greater Athens.

## VII: 9. Παραγωγή κτηνοτροφικών προϊόντων: 1994 – 1998

### Livestock products: 1994 – 1998

Σε τόννους

In tons

Προϊόντα—Products	1994	1995	1996	1997*	1998*
Κρέας—Meat .....	497.596	495.846	493.313	481.316	482.148
Βοδινό—Beef, veal .....	70.866	72.262	70.993	...	...
Χοιρινό—Pork .....	136.821	136.885	135.513	...	...
Πρόβειο—Mutton, lamb .....	89.352	90.374	91.154	...	...
Αίγριο—Goat .....	52.357	53.074	54.035	...	...
Λοιπών ζώων—Other .....	148.200	143.251	141.618	...	...
Βούτυρο—Butter .....	5.022	3.948	3.800	...	...
Γάλα—Milk .....	1.933.647	1.971.299	1.976.555	1.892.608	1.913.934
Τυρί σκληρό—Cheese, hard .....	33.315	35.637	37.241	40.092	39.074
Τυρί μαλακό—Cheese, soft .....	118.522	125.627	125.502	113.788	116.420
Μυζήθρα—Myzithra .....	12.109	12.630	13.989	...	...
Κρέμα νοπή—Milk cream .....	4.282	4.363	4.451	...	...
Αυγά—Eggs .....	117.725	116.322	117.168	115.446	119.339
Μέλι—Honey .....	13.807	14.625	14.285	13.689	13.579

## VII: 10. Παραγωγή μερικών δασικών προϊόντων: 1994 – 1998

### Production of selected forestry products: 1994 – 1998

Είδος	1994	1995	1996	1997	1998	Kind
Σε μ <sup>3</sup>						In m <sup>3</sup>
Ξυλεία στρογγυλή <sup>(1)</sup> ....	654.675	616.351	672.015	735.350	762.143	Round trunks <sup>(1)</sup>
Σε τόννους						In tons
Καυσόξυλα εμπορίου ...	596.629	626.677	640.120	688.409	666.511	Firewood
Ξυλάνθρακες .....	5.486	7.507	11.747	9.378	10.475	Charcoal
Ρετοίνι .....	608	5.830	5.955	3.229	3.486	Resin gum

Πηγή: Υπουργείο Γεωργίας.

(1) Περιλαμβάνεται και η ξυλεία οικοδομικής.

Source: Ministry of Agriculture.

(1) Including construction timber.

**VII: 11. Αριθμός γεωργικών μηχανημάτων: 1994 – 1996**
**Agricultural machinery: 1994 – 1996**

Είδος μηχανημάτων	1994	1995	1996	Kind
Διαξονικοί ελκυστήρες (τρακτέρ)	234.844	236.050	240.125	Tractors, double axis
Μονοξονικοί ελκυστήρες (σκαπτικές φρέζες κλπ.)	123.936	123.781	125.783	Tractors, single axis (hoes, soil pulverizers, etc.)
Θεριστολιωτιστικές μηχανές (κομπίνες)	5.960	6.163	5.656	Harvesters – threshers (com-bines)
Απλές θεριστικές μηχανές κάθε τύπου (αυτοθετικές και μη)	6.067	5.895	5.898	Harvesters, all types (stacking up or not)
Αλιωτιστικές μηχανές κάθε τύπου	941	887	885	Threshers, all types
Απλές χορτοσυλλεκτικές μηχανές	10.301	10.430	10.437	Simple mowers
Βαμβάκοσυλλεκτικές .....	2.501	2.666	2.833	Pick-up threshers, for cotton
Τευλοξυρωγείς .....	887	870	867	Beet harvesters
Κλαδευτικά μηχανήματα (βενζινοπρίονα)	153.059	161.437	170.666	Pruning saws, petrol
Εκκοκιστικές αραβοσίτου .....	920	923	885	Maize leaf-removers
Αρμεκτικές μηχανές κάθε τύπου	13.975	14.155	14.413	Milking machines, all types
Κορυφολόγοι (γάλατος) .....	1.054	976	974	Cream seperators
Αντλίες πετρελαιοκίνητες .....	109.395	108.041	109.562	Pumps, diesel oil
Αντλίες βενζινοκίνητες .....	72.100	70.609	70.689	» petrol
Αντλίες ηλεκτροκίνητες .....	135.229	136.884	139.539	» electric
Αντλίες λοιπές (ατμοκίνητες κλπ.)	8.123	7.590	6.405	» other (steam operated, etc.)
Συγκροτήματα τεχνητής βροχής	176.603	175.765	177.485	Sprinkling units
Αυτοκινούμενοι μεγάλοι εκτοξευτήρες (κανονάκια)	28.961	29.762	31.981	Gun system of irrigation
Συγκροτήματα αρδεύσεως με σταγόνες	75.615	80.413	85.282	Drop system of irrigation
Εκκολαπτικές μηχανές .....	523	451	465	Incubators
Σπартικές μηχανές οίτου .....	46.786	46.892	46.562	Sowing machines, for wheat
Σπартικές μηχανές βαμβακιού, αραβοσίτου, φασολιών κλπ.	17.408	17.156	17.223	Sowing machines, for cotton, maize, bean, etc.
Σιτοδιαλογείς (τριέρια) .....	1.847	1.802	1.540	Corn-graders
Μηχανοκίνητοι ψεκαστήρες υψηλής πίεσης	103.347	106.154	104.227	Power sprayers of high pressure
Μηχανοκίνητοι ψεκαστήρες επιβιότιοι	54.119	55.310	56.453	Power sprayers portable
Μηχανοκίνητοι ψεκαστήρες γραμμικών καλλιιεργειών	40.066	40.471	40.906	Power sprayers for linear cultivations
Μηχανοκίνητα θειασπαστήρια ...	12.485	12.903	12.114	Power dusters
Μηχανές αριμαθιάσματος καπνού	42.495	41.822	42.596	Tobacco threading machines

**VII: 12. Μέση ετήσια απασχόληση, αλιευθείσα ποσότητα και αξία αλιευμάτων, κατά είδος αλιευτικών εργαλείων: 1996 - 1998**

**Average annual employment, quantity and value of fish landed, by kind of fishing tools: 1996 - 1998**

Αλιευτικά εργαλεία	Αριθμός απασχολούμενων Number of persons employed	Αλιευθείσα ποσότητα (χιλ. τόνοι) Quantity landed (thous. tons)	Αξία (εκατ. δραχμές) Value (million drachmae)	Fishing tools
--------------------	--	---	--	---------------

**Έτος—1996—Year**

<b>Σύνολο</b> .....	<b>19.497</b>	<b>156,8</b>	<b>106.201</b>	<b>Total</b>
Δίκτυα συστήματος μηχανότρατας (υπερπόντιας αλιείας)	650	8,0	11.331	Trawl nets (of overseas fishery)
Δίκτυα συστήματος μηχανότρατας (μέσης αλιείας)	1.378	27,0	19.967	Trawl nets (of open sea fishery)
Κυκλικά δίκτυα (γρι-γρι) ....	3.125	49,6	20.285	Ring nets (purse seines)
Δίκτυα κοινής τράτας .....	1.295	8,3	5.082	Seine nets
Λοιπά (μικρά κυκλικά δίκτυα, δίκτυα κοινά, παραγάδια κλπ.)	13.049	63,9	49.536	Other (small ring nets, common nets, lines, etc.)

**Έτος—1997—Year**

<b>Σύνολο</b> .....	<b>19.291</b>	<b>152,8</b>	<b>105.497</b>	<b>Total</b>
Δίκτυα συστήματος μηχανότρατας (υπερπόντιας αλιείας)	182	5,0	7.288	Trawl nets (of overseas fishery)
Δίκτυα συστήματος μηχανότρατας (μέσης αλιείας)	1.517	29,5	22.674	Trawl nets (of open sea fishery)
Κυκλικά δίκτυα (γρι-γρι) ....	2.956	46,8	17.541	Ring nets (purse seines)
Δίκτυα κοινής τράτας .....	946	6,2	3.819	Seine nets
Λοιπά (μικρά κυκλικά δίκτυα, δίκτυα κοινά, παραγάδια κλπ.)	13.690	65,3	54.175	Other (small ring nets, common nets, lines, etc.)

**Έτος—1998—Year**

<b>Σύνολο</b> .....	<b>17.093</b>	<b>112,9</b>	<b>86.999</b>	<b>Total</b>
Δίκτυα συστήματος μηχανότρατας (υπερπόντιας αλιείας)	141	5,9	10.193	Trawl nets (of overseas fishery)
Δίκτυα συστήματος μηχανότρατας (μέσης αλιείας)	1.291	19,8	17.763	Trawl nets (of open sea fishery)
Κυκλικά δίκτυα (γρι-γρι) ....	2.583	39,3	14.058	Ring nets (purse seines)
Δίκτυα κοινής τράτας .....	619	4,0	2.953	Seine nets
Λοιπά (μικρά κυκλικά δίκτυα, δίκτυα κοινά, παραγάδια κλπ.)	12.459	43,9	42.032	Other (small ring nets, common nets, lines, etc.)

**VII: 13. Μηχανοκίνητα αλιευτικά σκάφη 19 HP και άνω και ιπποδύναμη αυτών, κατά κατηγορία: 1996 – 1998**

**Number of motor propelled fishing vessels of 19 HP and over and horsepower, by categories: 1996 – 1998**

Κατηγορίες αλιευτικών	1996		1997		1998		Categories of fishing vessels
	Αριθ. No	HP	Αριθ. No	HP	Αριθ. No	HP	
<b>Σύνολο</b> .....	<b>9.168</b>	<b>837.736</b>	<b>8.164</b>	<b>754.432</b>	<b>8.143</b>	<b>738.538</b>	<b>Total</b>
<b>Υπερπόντια αλιεία</b> .....	<b>33</b>	<b>30.748</b>	<b>35</b>	<b>29.099</b>	<b>35</b>	<b>29.099</b>	<b>Overseas fishery</b>
<b>Μέση αλιεία</b> .....	<b>841</b>	<b>260.055</b>	<b>757</b>	<b>238.282</b>	<b>733</b>	<b>228.709</b>	<b>Open sea fishery</b>
Μηχανότρατες .....	385	148.825	344	137.550	334	131.541	Trawlers
Γρι-γρι .....	425	102.783	390	93.043	379	90.706	Purse seines
Μικτά .....	31	8.447	23	7.689	20	6.462	Mixed
<b>Παράκτια αλιεία</b> ..	<b>8.294</b>	<b>546.933</b>	<b>7.372</b>	<b>487.051</b>	<b>7.375</b>	<b>480.730</b>	<b>Inshore fishery</b>
Τράτες .....	700	60.170	471	44.141	461	41.767	Seiners
Λούπα .....	7.594	486.763	6.901	442.910	6.914	438.963	Others

**VII: 14. Ποσότητα αλιευμάτων, κατά κυριότερα είδη: 1994 – 1998**

**Quantity of fish landed by principal species: 1994 – 1998**

Σε μετρικούς τόνους

In metric tons

Είδη αλιευμάτων	1994	1995	1996	1997	1998	Species
<b>Σύνολο</b> .....	<b>190.960,8</b>	<b>158.871,6</b>	<b>156.775,8</b>	<b>152.788,5</b>	<b>112.901,9</b>	<b>Total</b>
<b>Ιχθύες</b> .....	<b>156.589,3</b>	<b>119.501,3</b>	<b>117.525,7</b>	<b>113.476,4</b>	<b>92.556,2</b>	<b>Fish</b>
Βακαλάοι .....	6.428,7	5.453,3	4.651,0	4.226,0	3.278,5	Hake
Γαύροι .....	17.338,8	13.874,4	15.071,7	14.572,2	17.530,2	Anchovy
Γόπες .....	14.591,7	6.843,9	6.743,1	5.944,8	4.455,0	Bogue
Κέραλοι .....	2.697,8	2.818,8	3.797,1	3.003,9	1.982,4	Common grey mullet
Μαρίδες .....	11.956,6	4.771,8	5.761,3	5.537,1	3.521,0	Pickarel
Μπαμπούνα .....	4.325,1	3.396,2	3.027,9	2.614,9	2.006,1	Red mullet
Ξιφίτες .....	1.740,6	1.404,3	1.237,6	1.552,7	1.265,3	Sword fish
Σαρόβελες .....	20.272,8	20.413,0	18.896,2	20.468,9	18.490,6	Pilchard
Σαυρίδια .....	11.322,8	8.331,7	8.034,0	7.136,5	4.522,2	Horse mackerel
Τόννοι .....	1.838,5	1.726,5	1.404,7	1.702,6	1.562,4	Tuna fish
Φηγγριά .....	1.327,3	1.427,4	1.278,6	928,3	896,2	Common sea bream
Λούπα .....	62.748,6	49.060,0	47.622,5	45.786,1	33.046,3	Others
<b>Κεφαλόποδα</b> .....	<b>10.277,6</b>	<b>9.741,5</b>	<b>7.992,5</b>	<b>7.822,2</b>	<b>6.220,5</b>	<b>Cephalopoda</b>
από αυτά : Σουπιές .....	3.978,0	3.416,1	2.473,4	2.956,0	2.550,1	of which : Cuttle fish
<b>Μαλακόστρακα</b> .....	<b>4.460,8</b>	<b>4.445,6</b>	<b>4.350,2</b>	<b>4.914,1</b>	<b>4.222,6</b>	<b>Crustaceans</b>
από αυτά : Γαρίδες .....	2.925,3	2.731,1	3.540,5	4.079,8	3.422,8	of which : Shrimps
<b>Οστρακοειδή</b> .....	<b>19.633,0</b>	<b>25.183,0</b>	<b>26.907,3</b>	<b>26.575,7</b>	<b>9.902,4</b>	<b>Pelecypoda</b>
από αυτά : Στρείδια .....	1.093,1	1.128,2	1.012,5	344,0	114,4	of which : Oysters



**VIII. ΟΡΥΧΕΙΑ (ΜΕΤΑΛΛΕΙΑ – ΛΑΤΟΜΕΙΑ – ΑΛΥΚΕΣ)**  
**MINES (QUARRIES – SALTERNS)**





**VIII: 1. Αριθμός ορυχείων (μεταλλείων – λατομείων και αλυκών) και μέση ετήσια απασχόληση, κατά μεγάλους κλάδους οικονομικής δραστηριότητας. Απογραφή 1988**

**Number of mines (quarries – salterns) and their average employment, by major groups of economic activity. 1988 census**

	Σύνολο Total	Ορυχεία άνθρακα Coal mines	Μεταλ- λεία Metal mines	Υδρογονάν- θρακες και γηνγενή καύ- σιμα αέρια Hydrocar- bon and natural fuel gases	Λατομεία Quarries	Λοιπά μεταλλεία και λατο- μεία Other mines and quarries	Αλυκές Salterns
<b>Σύνολο Ελλάδος—Greece, total</b>							
Αριθμός καταστημάτων <sup>(1)</sup> —Number of establish- ments <sup>(1)</sup> .....	1.185	30	62	10	945	116	22
Μέση ετήσια απασχόληση— Average annual employ- ment .....	20.790	5.681	2.696	418	6.362	5.306	326
<b>Περιφέρεια Πρωτευούσης—Greater Athens</b>							
Αριθμός καταστημάτων <sup>(1)</sup> —Number of establish- ments <sup>(1)</sup> .....	51	5	10	3	17	14	2
Μέση ετήσια απασχόληση— Average annual employment	1.129	52	288	326	83	359	21
<b>Λοιπή Χώρα—Rest of the Country</b>							
Αριθμός καταστημάτων <sup>(1)</sup> —Number of establish- ments <sup>(1)</sup> .....	1.134	25	52	7	928	102	20
Μέση ετήσια απασχόληση— Average annual employment	19.661	5.629	2.408	92	6.279	4.947	305

(1) Περιλαμβάνονται, εκτός από τα ορυχεία, μεταλλεία, λατομεία και τις αλυκές, και οι βοηθητικές μονάδες αυτών, όπως τα γραφεία, οι αποθήκες κλπ.

(1) Establishments also include auxiliary units, such as offices, warehouses, etc.



### VIII: 2. Παραγωγή μεταλλευμάτων σε φρυσική κατάσταση<sup>(1)</sup>: 1995 – 1998

Σε τόνους

### Production of minerals in crude state<sup>(1)</sup>: 1995 – 1998

In tons

Είδος μεταλλεύματος	1995	1996	1997	1998	Kind of mineral
Αμίαντος .....	4.920.650	4.862.799	4.038.076	2.077.660	Asbestos
Βαριτίνη .....	668	671	905	...	Barytes
Βωξίτης .....	2.200.215	2.451.734	1.676.979	1.714.023	Bauxite
Λιγνίτης .....	56.553.231	59.737.680	58.939.419	60.910.433	Lignite
Μαγνησίτης (λευκόλιθος)	565.720	682.346	623.030	698.049	Magnesite
Μεταλλεύματα μαγνησίου	9.850	11.000	12.067	7.022	Manganese ore
Μεταλλεύματα νικελίου	2.069.466	2.194.829	1.886.711	1.670.396	Nickel ore
Σμύριδα .....	...	...	...	...	Emery
Στεατίτης .....	...	...	...	...	Steatite
Χρομίτης .....	...	...	...	...	Chromite

**Πηγή:** Υπουργείο Βιομηχανίας, Ενέργειας και Τεχνολογίας (από το 1996 Υπουργείο Ανάπτυξης).

**Source:** Ministry of Industry, Energy and Technology (since the year 1996 Ministry of Development).

(1) Περιλαμβάνονται και οι ποσότητες για εμπλουτισμό ή επεξεργασία.

(1) Including also quantities disposed for processing or concentration.

### VIII: 3. Παραγωγή επεξεργασμένων μεταλλευμάτων: 1995 – 1998

### Production of processed minerals: 1995 – 1998

Σε τόνους

In tons

Είδος μεταλλεύματος	1995	1996	1997	1998	Kind of mineral
<i>Προϊόντα εμπλουτισμού<sup>(1)</sup></i>					<i>Concentration products<sup>(1)</sup></i>
Βαριτίνη .....	668	530	742	643	Barytes
Γαληνίτης .....	20.551	11.541	26.094	29.852	Galene
Μεταλλεύματα μαγνησίου	2.130	2.572	9.981	1.898	Manganese ore
Σιδηροπυρίτης .....	18.737	9.860	...	...	Iron pyrites
Σφαλερίτης .....	28.458	13.000	32.635	36.259	Blende
Χρομίτης .....	...	11.425	5.050	1.950	Chromite
<i>Προϊόντα καμινείας</i>					<i>Smelting products</i>
Δίτυχη μαγνησία ..	69.543	57.438	86.262	92.587	Magnesite, dead burnt
Καυστική μαγνησία	206.532	118.778	116.775	93.694	Magnesia, caustic

(1) **Πηγή:** Υπουργείο Βιομηχανίας, Ενέργειας και Τεχνολογίας (από το 1996 Υπουργείο Ανάπτυξης).

(1) **Source:** Ministry of Industry, Energy and Technology (since the year 1996 Ministry of Development).

**VIII: 4. Παραγωγή λατομικών προϊόντων: 1993 – 1996**
**Production of quarrying products: 1993 – 1996**
*Σε τόνους*
*In tons*

Είδος προϊόντος	1993	1994	1995	1996	Kind of quarrying product
Γυψόλιθος .....	661.822	668.390	728.939	758.931	Gypsum
Θηραϊκή γη .....	809.593	668.886	710.962	755.554	Pozzuolana
Κίσηση <sup>(1)</sup> .....	1.030.985	977.646	1.317.615	1.296.077	Pumice stone <sup>(1)</sup>
Καολίνης ακατέργαστος	100.721	79.662	70.073	57.666	Kaoline, crude
Καολίνης κατεργασμένος	—	—	364	—	Kaoline, processed
Μάρμαρα <sup>(1)</sup> .....	231.659	217.340	220.266	202.972	Marbles <sup>(1)</sup>
Μπεντονίτης ακατέργαστος	48.904	21.364	61.189	15.816	Bentonite, crude
Μπεντονίτης κατεργασμένος	455.448	596.857	695.795	661.283	Bentonite, processed
Περλίτης ασοκίνιστος	19.081	25.073	46.859	75.029	Perlite, unsifted
Περλίτης κοσκινισμένος	308.571	421.433	528.123	522.255	Perlite, sifted

 (1) Σε μ<sup>3</sup>.

 (1) In m<sup>3</sup>.

**VIII: 5. Παραγωγή αργού πετρελαίου: 1991 – 1996**
**Crude oil production: 1991 – 1996**
*Σε βαρέλια*
*In barrels*

Έτος—Year	Ποσότητα Quantity	Έτος—Year	Ποσότητα Quantity
1991 .....	6.091.208	1994 .....	3.901.846
1992 .....	5.008.368	1995 .....	3.285.198
1993 .....	4.079.301	1996 .....	3.381.904

## VIII: 6. Παραγωγή αλατιού: 1991 – 1996

## Production of salt: 1991 – 1996

Σε τόνους

In tons

Ετος—Year	Ποσότητα Quantity	Ετος—Year	Ποσότητα Quantity
1991 .....	128.845	1994 .....	206.676
1992 .....	143.184	1995 .....	143.350
1993 .....	187.476	1996 .....	138.811

## VIII: 7. Δείκτης παραγωγής ορυχείων: 1994 – 1998

## Mining production index: 1994 – 1998

1980 = 100,0

Κωδικός (1) Code	Κλάδοι—Branches	1994	1995	1996	1997	1998
11–16	<b>Ορυχείων—Mining .....</b>	<b>148,6</b>	<b>143,8</b>	<b>148,6</b>	<b>154,0</b>	<b>147,3</b>
110.0	Λιγνίτη—Lignite .....	220,9	221,1	228,7	224,7	229,9
121.0, 122.3	Σιδηρο/των και μεταλ. νικελίου— Iron and nickel ores .....	134,0	145,0	151,4	157,8	139,1
122.1	Βοξίτη—Bauxite .....	72,0	67,7	73,8	60,9	58,3
122.2, 4, 6, 9	Μεταλλεύμ. χρωμίου, μαγγανίου —Chromium, manganese .....	6,5	7,5	8,7	8,9	6,3
130.1, 130.2	Πηγές πετρελαίου και εξαγωγή – καθαρισμός φυσικού αερίου— Oil sources and natural gas extrac- tion and treatment .....	264,4	224,0	253,8	231,6	159,1
141.1, 2, 3, 4 142.1, 2, 3 159.3, 4	Λατομικών και οικοδομικών υλών—Quarrying and building materials .....	141,1	152,1	156,9	186,5	190,9
151.1, 2, 5	Θειούχων μικτών και βαριτίνης— Mixed sulphurous ores and barytes .....	68,7	49,6	27,2	61,2	69,9
151.4	Λευκολίθου—Magnesite .....	35,1	36,9	32,2	33,7	34,8

(1) Βάσει της Στατιστικής Ταξινόμησης των Κλάδων Οικονομικής Δραστηριότητας 1980.

(1) According to the 1980 Greek Standard Industrial Classification of Economic Activities.

### VIII: 8. Μεγέθη βασικών οικονομικών χαρακτηριστικών, κατά κλάδο ορυχείων: 1995 και 1996

Αμοιβή εργασίας και αξία σε εκατομμύρια δραχμές

Κωδικός	Κλάδοι	Αριθμός καταστημάτων  Number of establishments	Μέση ετήσια απασχόληση Average annual employment		Αμοιβή εργασίας  Labour remune- ration
			Σύνολο Total	Αμειβόμενη απασχόληση Remunerated personnel	
<b>Έτος 1995</b>					
	<b>Σύνολο<sup>(1)</sup> .....</b>	<b>846</b>	<b>16.829</b>	<b>16.006</b>	<b>75.019</b>
102.1.2	Εξόρυξη και συσσωμάτω- ση λιγνίτη	24	6.982	6.981	36.752
111.0	Αντήληση αργού πετρελαί- ου και φυσικού αερίου	4	392	392	3.698
132.1	Μεταλλεία βωξίτη .....	41	962	962	4.950
132.2, 3, 9	Μεταλλεία χρωμίτη, μεταλλευμάτων νικελίου και λουπτά μεταλλεία μη σιδηρούχων μεταλλευμάτων	14	1.485	1.485	7.697
141.1, 2, 3	Λατομεία μαρμάρων και λοιπών λίθων για οικονομικές χρήσεις, εξόρυξη ασβεστολίθου, γύψου και κωμολίθας και εξόρυξη σχιστολίθου	354	2.336	1.857	5.408
142.1.2	Λατομεία σκύρων και άμμου. Εξόρυξη ή επιφανειακή λήψη άμμου και εξόρυξη αργίλου και καολίνης	353	3.079	2.757	9.426
143.0, 145,2	Εξόρυξη ορυκτών για τη χημική βιομηχανία και τη βιομηχανία λιπασμάτων και μεταλλεία αμύωντου	4	212	212	975
144.0	Παραγωγή αλατιού .....	21	502	489	1.658
145.1, 4, 5, 9	Μεταλλεία λευκολίθου, λατομεία περλίτη, κίσσης και θηραϊκής γης και λοιπά ορυχεία και λατομεία	31	879	871	4.455
	<b>Σύνολο .....</b>	<b>11</b>	<b>292</b>	<b>292</b>	<b>1.863</b>
112.0	Βοηθητικές δραστηριότητες συναφείς με την άντληση πετρελαίου και φυσικού αερίου με εξαίρεση τις μελέτες	11	292	292	1.863

(1) Δεν περιλαμβάνεται ο κλάδος 145.3 (συμφιδωρυχεία).

**Magnitudes of basic economic characteristics,  
by mining branch: 1995 and 1996**

*Labour remuneration and value in million drs*

Ακαθάριστη αξία παραγωγής Gross production value	Σύνολο αναλώσεων Total consumption	Προστιθέμενη αξία Value added	Branches	Code
<b>—Year 1995</b>				
<b>246.405</b>	<b>96.097</b>	<b>145.658</b>	<b>Total<sup>(1)</sup></b>	
93.958	35.458	58.176	Mining of lignite and agglomeration of lignite	102.1.2
12.803	3.130	8.826	Extraction of crude petroleum and natural gas	111.0
15.202	4.251	10.414	Mining of bauxite	132.1
11.697	3.786	7.715	Mining of chromite, nickel ores and other mining of non ferrous ores	132.2,3, 9
22.626	8.565	13.640	Quarrying of marbles and other stones for construction, quarrying of limestone, gypsum and chalk and quarrying of slate	141.1,2,3
56.980	25.917	29.835	Operation of graveland sand pits. Extraction or surface receipt of sand and mining of clays and kaolin	142.1.2
5.726	3.692	1.996	Mining of chemical and fertilizer minerals and quarrying of asbestos	143.0, 145.2
6.691	2.579	3.507	Production of salt	144.0
20.722	8.719	11.549	Quarrying of magnesite, perlite, pumicestone and pozzuolana and other mining and quarrying n.e.c.	145.1, 4, 5, 9
—	—	—	<b>Total</b>	
—	—	—	Service activities incidental to oil and gas extraction excluding surveying	112.0

(1) Excluding branch 145.3 (emery mines).

## Πίνακας VIII: 8. Συνέχεια

Αμοιβή εργασίας και αξία σε εκατομμύρια δραχμές

Κωδικός	Κλάδοι	Αριθμός καταστημάτων Number of establishments	Μέση ετήσια απασχόληση Average annual employment		Αμοιβή εργασίας Labour remuneration
			Σύνολο Total	Αμειβόμενη απασχόληση Remunerated personnel	
<b>Έτος 1996</b>					
	<b>Σύνολο<sup>(1)</sup> .....</b>	<b>825</b>	<b>17.004</b>	<b>16.171</b>	<b>81.518</b>
102.1.2	Εξόρυξη και συσσωμάτω- ση λιγνίτη	24	7.180	7.180	42.971
111.0	Άντληση αργού πετρελαίου και φυσικού αερίου	4	383	383	4.117
132.1	Μεταλλεία βωξίτη .....	33	710	710	3.027
132.2, 3, 9	Μεταλλεία χρωμίτη, μεταλλευμάτων νικελίου και λοιπά μεταλλεία μη σιδηρούχων μεταλλευμάτων	10	1.457	1.457	7.343
141.1, 2, 3	Λατομεία μαρμάρων και λοιπών λίθων για οικοδομικές χρήσεις, εξόρυξη ασβεστολίθου, γύψου και κιμωλίας και εξόρυξη σιτολίθου	348	2.253	1.781	5.658
142.1,2	Λατομεία σάφρων και άμμου. Εξόρυξη ή επιφανειακή λήψη άμμου και εξόρυξη αργίλου και καολίνη	349	3.237	2.894	10.965
143.0, 145,2	Εξόρυξη ορυκτών για τη χημική βιομηχανία και τη βιομηχανία λιπασμάτων και μεταλλεία αμύων	4	203	203	1.083
144.0	Παραγωγή αλατιού .....	21	515	503	1.955
145.1, 4, 5, 9	Μεταλλεία λευκολίθου, λατομεία περλίτη, κίσης και θηραϊκής γης και λοιπά ορυχεία και λατομεία	32	1.066	1.060	4.399
	<b>Σύνολο .....</b>	<b>11</b>	<b>296</b>	<b>296</b>	<b>2.168</b>
112.0	Βοηθητικές δραστηριότητες συναφείς με την άντληση πετρελαίου και φυσικού αερίου με εξαίρεση τις μελέτες	11	296	296	2.168

(1) Δεν περιλαμβάνεται ο κλάδος 145.3 (συμυκλωματικά).

**Table VIII: 8. Continued**
*Labour remuneration and value in million drs*

Ακαθάριστη αξία παραγωγής Gross production value	Σύνολο αναλώσεων Total consumption	Προστιθέμενη αξία Value added	Branches	Code
<b>—Year 1996</b>				
<b>273.474</b>	<b>103.885</b>	<b>162.663</b>	<b>Total<sup>(1)</sup></b>	
109.046	40.930	67.705	Mining of lignite and agglomeration of lignite	102.1,2
17.687	3.031	13.803	Extraction of crude petroleum and natural gas	111.0
11.368	2.870	8.262	Mining of bauxite	132.1
16.167	5.960	8.068	Mining of chromite, nickel ores and other mining of non ferrous ores	132.2,3, 9
22.848	8.434	13.956	Quarrying of marbles and other stones for construction, quarrying of limestone, gypsum and chalk and quarrying of slate	141.1,2,3
61.914	28.105	32.196	Operation of graveland sand pits. Extraction or surface receipt of sand and mining of clays and kaolin	142.1,2
6.014	3.791	2.178	Mining of chemical and fertilizer minerals and quarrying of asbestos	143.0, 145.2
8.003	2.986	4.363	Production of salt	144.0
20.427	7.778	12.132	Quarrying of magnesite, perlite, pumicestone and pozzuolana and other mining and quarrying n.e.c.	145.1, 4, 5, 9
—	—	—	<b>Total</b>	
—	—	—	Service activities incidental to oil and gas extraction excluding surveying	112.0

(1) Excluding branch 145.3 (emery mines).



VIII: 9. Ακαθάριστες επενδύσεις κατά κλάδο ορυχείων: 1995 και 1996

Gross investments by mining branch: 1995 and 1996

Αξία σε εκατομμύρια δραχμές

Value in million drachmae

Κωδικός	Κλάδοι	1995	1996	Branches	Code
	<b>Σύνολο<sup>(1)</sup> .....</b>	<b>23.091,7</b>	<b>40.751,0</b>	<b>Total<sup>(1)</sup></b>	
102.1,2	Εξόρυξη και συσσωμάτω- ση λιγνίτη	10.474,1	18.535,0	Mining of lignite and agglomeration of lignite	102.1,2
111.0	Άντληση αργού πετρελαί- ου και φυσικού αερίου	41,0	—	Extraction of crude pet- roleum and natural gas	111.0
132.1	Μεταλλεία βωξίτη .....	2.316,2	2.573,4	Mining of bauxite	132.1
132.2, 3, 9	Μεταλλεία χρομίτη, μεταλ- λειμάτων νικελίου και λοιπά μεταλλεία μη σιδη- ρούχων μεταλλευμάτων	385,4	10.437,3	Mining of chromite, nickel ores and other mining of non ferrous ores	132.2,3, 9
141.1, 2, 3	Λατομεία μαρμάρων και λοιπών λίθων για οικοδο- μικές χρήσεις, εξόρυξη ασβεστολίθου, γύψου και κιμωλίας και εξόρυξη σχιστολίθου	1.119,2	1.519,8	Quarrying of marbles and other stones for constru- ction, quarrying of lime- stone, gypsum and chalk and quarrying of slate	141.1,2,3
142.1,2	Λατομεία σκύρων και άμμου. Εξόρυξη ή επι- φανειακή λήψη άμμου και εξόρυξη αργίλου και καολίνη	4.573,4	4.656,7	Operation of graveland sand pits. Extraction or surface receipt of sand and mining of clays and kaolin	142.1,2
143.0,145.2	Εξόρυξη ορυκτών για τη χημική βιομηχανία και τη βιομηχανία λιπασμά- των και μεταλλεία αμά- ντου	51,9	112,0	Mining of chemical and fertilizer minerals and quarrying of asbestos	143.0, 145.2
144.0	Παραγωγή αλατιού .....	1.162,3	1.132,1	Production of salt	144.0
145.1, 4, 5, 9	Μεταλλεία λευκολίθου, λατομεία περλίτη, κί- στησης και θηραΐδας γης και λοιπά ορυχεία και λατομεία	2.968,2	1.784,7	Quarrying of magnesite, perlite, pumicestone and pozzuolana and other mining and quarrying n.e.c.	145.1, 4, 5, 9
	<b>Σύνολο .....</b>	<b>7.799,6</b>	<b>7.440,3</b>	<b>Total</b>	
112.0	Βοηθητικές δραστηριότη- τες συναφείς με την άντληση πετρελαίου και φυσικού αερίου με εξαι- ρέση τις μελέτες	7.799,6	7.440,3	Service activities incide- ntal to oil and gas ex- traction excluding sur- veying	112.0

(1) Βλέπε υποσημείωση (1), πίνακα VIII: 8.

(1) See footnote (1), table VIII: 8.

**ΙΧ. ΜΕΤΑΠΟΙΗΣΗ – ΗΛΕΚΤΡΙΣΜΟΣ – ΑΕΡΙΟ ΠΟΛΕΩΣ**  
**MANUFACTURING – ELECTRICITY – CITY GAS**



**ΙΧ: 1. Μεταποιητικά καταστήματα και μέση ετήσια απασχόληση σε αυτά,  
κατά κλάδους. Απογραφή 1988**

Κωδικός	Κλάδοι	Σύνολο Ελλάδος Greece, total		Περιφέρεια Greater
		Αριθμός καταστημάτων (1) Number of establishments	Μέση ετήσια απασχόληση Average annual employment	Αριθμός καταστημάτων (1) Number of establishments
<b>20-39</b>	<b>Σύνολο .....</b>	<b>144.717</b>	<b>705.819</b>	<b>48.657</b>
20	Ειδών διατροφής .....	19.776	104.307	3.827
21	Ποτών .....	2.840	13.531	135
22	Καπνού .....	120	12.895	13
23	Υφαντικών .....	4.369	66.402	1.846
24	Ειδών ενδυμασίας - υποδησείας ...	22.947	116.916	10.006
25	Ξύλου και φελλού .....	12.720	30.947	2.850
26	Επίπλων .....	10.484	30.476	4.289
27	Χάρτου .....	594	12.001	345
28	Εκτυπώσεων και εκδόσεων .....	3.809	22.639	2.361
29	Δέρματος .....	4.137	12.026	636
30	Ελαστικού και πλαστικών ειδών ...	3.091	19.296	1.162
31	Χημικών προϊόντων .....	1.255	27.774	539
32	Παράγωγων πετρελαίου και άνθρακα	245	7.483	55
33	Προϊόντων από μη μεταλλικά ορυχτά	5.667	37.857	1.644
34	Βασικών μεταλλουργικών .....	103	10.401	46
35	Προϊόντων από μέταλλο .....	13.725	46.649	3.733
36	Μηχανικών και συσκευών, εκτός ηλεκτρικών	5.290	22.373	1.527
37	Ηλεκτρικών ειδών .....	6.999	28.419	2.955
38	Μεταφορικών μέσων .....	21.646	69.532	7.876
39	Λοιπών ειδών .....	4.900	13.895	2.812

(1) Περιλαμβάνονται και οι ανεξάρτητες βοηθητικές μονάδες της παραγωγής, όπως τα γραφεία, οι αποθήκες κλπ.

**Manufacturing establishments and their average annual employment,  
by branches. 1988 census**

Πρωτεύουσα Athens		Λοιπή Χώρα Rest of the Country		Branches	Code
Μέση ετήσια απασχόληση Average annual employment	Αριθμός καταστημάτων (1) Number of establishments	Μέση ετήσια απασχόληση Average annual employment			
<b>246.396</b>	<b>96.060</b>	<b>459.423</b>	<b>Total</b>		<b>20-39</b>
24.570	15.949	79.737	Foodstuffs		20
3.681	2.705	9.850	Beverages		21
2.140	107	10.755	Tobacco		22
21.787	2.523	44.615	Textiles		23
42.793	12.941	74.123	Clothing and footwear		24
6.339	9.870	24.608	Wood and cork		25
11.996	6.195	18.480	Furniture		26
5.122	249	6.879	Paper		27
15.736	1.448	6.903	Printing and publishing		28
2.980	3.501	9.046	Leather		29
7.632	1.929	11.664	Rubber and plastic products		30
14.245	716	13.529	Chemicals		31
1.716	190	5.767	Products of petroleum and coal		32
7.759	4.023	30.098	Non-metallic mineral products		33
991	57	9.410	Basic metal industries		34
16.329	9.992	30.320	Metal products		35
7.185	3.763	15.188	Machinery (non-electrical)		36
13.407	4.044	15.012	Electrical supplies		37
31.475	13.770	38.057	Transport equipment		38
8.513	2.088	5.382	Miscellaneous manufacturing		39

(1) Establishments also include independent auxiliary units of manufacturing, such as offices, warehouses, etc.

**ΙΧ: 2. Βασικά οικονομικά μεγέθη συναφή με την απασχόληση, τις αμοιβές των απασχολουμένων και την παραγωγή, κατά κλάδο μεταποίησης: 1995 και 1996**  
**Σύνολο Χώρας. Μεγάλη μεταποιητική βιομηχανία<sup>(1)</sup>**

Λξία σε εκατομμύρια δραχμές

Κλάδοι	Αριθμός καταστημάτων Number of establishments		Μέση ετήσια απασχόληση Average annual employment				Αμοιβή Labour
			Σύνολο Total		Αμειβόμενη απασχόληση Remunerated personnel		
	1995	1996	1995	1996	1995	1996	1995
<b>Σύνολο .....</b>	<b>5.814</b>	<b>5.604</b>	<b>255.021</b>	<b>243.115</b>	<b>250.464</b>	<b>238.858</b>	<b>947.535</b>
Τροφίμων και ποτών.....	1.091	1.073	51.405	50.177	50.586	49.397	188.160
Καπνού .....	14	13	2.926	2.784	2.926	2.784	14.663
Κλωστοϋφαντουργικών υλών	480	455	23.967	21.604	23.671	21.341	72.806
Ειδών ένδυσης .....	797	736	29.639	26.031	28.773	25.227	68.478
Κατεργασίας δέρματος και κατασκευής υποδημάτων	228	218	5.647	5.102	5.351	4.815	14.742
Ξύλου και προϊόντων από ξύλο	160	158	4.918	4.834	4.742	4.666	15.882
Χαρτοπολτού, χαρτιού ...	139	139	8.349	8.305	8.294	8.256	31.116
Εκτιπώσεων και εκδόσεων	236	228	10.322	10.221	10.088	10.022	40.118
Παραγόντων πετρελαίου και άνθρακα	17	15	4.117	3.710	4.117	3.710	28.333
Χημικών προϊόντων .....	323	317	19.260	18.878	19.209	18.837	94.741
Ελαστικού και πλαστικών υλών	268	251	9.533	8.981	9.392	8.860	32.806
Προϊόντων από μη μεταλλικά ορυκτά	496	489	17.287	16.713	16.992	16.455	72.548
Παραγωγής βασικών μετάλλων	125	125	10.630	10.672	10.572	10.616	56.256
Κατασκευής μεταλλικών προϊόντων	361	347	10.689	10.522	10.409	10.252	35.438
Κατασκευής μηχανημάτων και συσκευών	332	322	11.435	11.541	11.167	11.273	41.712
Κατασκευής μηχανών γραφείου και Η/Υ	4	4	104	238	102	235	498
Κατασκευής ηλεκτρικών μηχανών	115	109	5.307	5.767	5.245	5.713	20.501
Κατασκευής εξοπλισμού και συσκευών ραδιοηλεκτρονικών μέσων	29	28	2.536	2.478	2.518	2.460	11.611
Κατασκευής ιατρικών οπτικών οργάνων και ρολογιών κάθε είδους	31	31	1.275	1.329	1.251	1.304	3.681
Κατασκευής αυτοκινήτων και εξαρτημάτων	47	45	2.172	1.866	2.127	1.820	8.252
Κατασκευής λοιπού εξοπλισμού μεταφορών	127	116	15.516	13.809	15.469	13.772	75.633
Επίπλων και λοιπών βιομηχανιών	384	377	7.860	7.434	7.340	6.928	19.212
Ανακύκλωσης .....	10	8	127	119	123	115	348

(1) Καταστήματα με απασχόληση 10 άτομα και άνω.

**Basic economic magnitudes relating to employment, labour remuneration and industrial production, by manufacturing branch: 1995 and 1996**

**Greece, total. Large-scale manufacturing industry<sup>(1)</sup>**

*Value in million drachmae*

εργασίας remuneration	Ακαθάριστη αξία παραγωγής Gross production value		Σύνολο αναλώσεως Total consumption		Προστιθέμενη αξία Value added		Branches
	1996	1995	1996	1995	1995	1996	
<b>1.004.358</b>	<b>6.370.486</b>	<b>6.706.029</b>	<b>4.045.051</b>	<b>4.232.002</b>	<b>2.325.433</b>	<b>2.474.026</b>	<b>Total</b>
200.607	1.619.411	1.707.433	1.037.472	1.083.041	581.938	624.391	Food products and beverages
14.511	103.317	106.013	55.656	54.579	47.661	51.433	Tobacco products
72.691	415.288	413.409	245.856	245.646	169.432	167.763	Textiles
66.373	325.613	318.473	186.592	186.254	139.022	132.220	Wearing apparel
14.309	80.958	80.448	48.058	48.521	32.900	31.927	Tanning and dressing of leather; manufacture of footwear
17.187	97.980	99.537	62.085	62.087	35.894	37.450	Manufacture of wood and wood products
33.518	218.044	207.697	140.848	130.317	77.196	77.380	Pulp, paper and paper products
42.814	171.791	193.120	80.396	85.265	91.395	107.855	Printing and publishing
30.441	620.132	821.518	530.188	719.069	89.944	102.449	Products of petroleum and coal
101.343	566.998	590.546	328.916	332.489	238.081	258.057	Chemicals
34.051	224.610	216.864	139.717	129.024	84.893	87.840	Rubber and plastic products
77.347	368.246	422.267	214.723	232.811	153.523	189.457	Non-metallic mineral products
61.708	620.091	565.448	456.776	419.496	163.316	145.952	Manufacture of basic metals
38.383	213.408	230.447	127.846	135.999	85.562	94.448	Manufacture of metal products
47.362	170.048	192.153	96.482	105.819	73.566	86.334	Manufacture of machinery and equipment
794	1.452	2.231	526	698	926	1.533	Manufacture of office machi- nery and computers
21.514	163.354	147.778	111.678	96.944	51.676	50.834	Manufacture of electrical machinery
11.829	86.285	77.706	45.337	35.468	40.948	42.238	Manufacture of radio, televi- sion and communication equipment and apparatuses
4.284	18.066	22.150	10.285	12.819	7.780	9.331	Manufacture of medical and optical instruments, watches and clocks
7.768	45.567	40.133	31.073	25.982	14.494	14.151	Manufacture of motor vehicles, trailers and semi-trailers
85.291	137.449	149.221	37.458	36.798	99.991	112.424	Manufacture of other transport equipment
19.869	95.295	96.873	50.977	49.139	44.318	47.734	Manufacture of furniture; ma- nufacturing nec.
364	7.083	4.564	6.106	3.737	977	826	Recycling

(1) Establishments employing 10 persons and over.

**ΙΧ: 3. Ακαθάριστες επενδύσεις κατά κλάδο μεταποιησέως.  
Αγορές καινούργιων<sup>(1)</sup> και ιδιοκατασκευές: 1995 και 1996**

**Σύνολο Χώρας. Μεγάλη μεταποιητική βιομηχανία**

Αξία σε εκατομμύρια δραχμές

Κωδικός	Κλάδοι	Γήπεδα και οικόπεδα Lots and sites	Κτίρια και τεχνικά έργα Buildings and technical works	Μηχανήματα και λοιπός μηχανικός εξοπλισμός Machinery and other mechanical equipment	Μεταφορικά μέσα Transport means	Επιπλα και λοιπός εξοπλισμός Furniture and other equipment
<b>Έτος 1995</b>						
15-37	Σύνολο .....	9.279	66.949	186.494	15.880	32.762
15	Τροφίμων και ποτών ....	2.556	21.577	63.245	4.113	15.816
16	Καπνού .....	—	914	3.224	261	425
17	Κλωστοϋφαντουργικών υλών	769	3.323	18.161	824	1.347
18	Ειδών ένδυσης .....	349	4.567	5.145	797	1.334
19	Κατεργασίας δερμάτος και κατασκευής υποδημάτων	102	455	1.359	199	267
20	Ξύλου και προϊόντων από ξύλο	551	928	1.244	394	257
21	Χαρτοπολυτού, χαρτιού ..	182	3.237	7.941	474	550
22	Εκπτώσεων και εκδόσεων	1.045	1.011	3.460	534	1.158
23	Παραγωγών πετρελαίου και άνθρακα	329	3.343	9.913	78	721
24	Χημικών προϊόντων .....	1.091	6.431	13.909	2.646	3.733
25	Ελαστικού και πλαστικών υλών	443	4.942	14.347	743	953
26	Προϊόντων από μη μεταλλικά ορυκτά	669	3.039	9.517	2.042	1.095
27	Παραγωγής βασικών μετάλλων	540	3.290	14.008	887	1.001
28	Κατασκευής μεταλλικών προϊόντων	342	2.422	6.263	596	849
29	Κατασκευής μηχανημάτων και συσκευών	13	2.733	4.383	465	711
30	Κατασκευής μηχανών γραφείου και Η/Υ	—	—	—	—	45
31	Κατασκευής ηλεκτρικών μηχανών	98	1.850	5.146	234	498
32	Κατασκευής εξοπλισμού και συσκευών ραδιοηλεκτρονικών μέσων	91	200	909	63	900
33	Κατασκευής ιατρικών οπτικών οργάνων και ρολογιών κάθε είδους	—	167	561	36	259
34	Κατασκευής αυτοκινήτων και εξαρτημάτων	—	227	236	56	105
35	Κατασκευής λοιπού εξοπλισμού μεταφορών	34	633	1.222	77	308
36	Επιπλων και λοιπών βιομηχανιών	72	1.604	2.165	355	409
37	Ανακύκλωσης .....	3	56	136	6	21

Gross investments by manufacturing branch. Purchases of new fixed assets<sup>(1)</sup>  
and self-constructions: 1995 and 1996

Greece, total. Large-scale manufacturing industry

Value in million drachmae

Ασώματες καινητο- ποιήσεις Intangible investment	Έξοδα ιδρύσεως και οργανώσεως Establishment and organiza- tional expenses	Δαπάνες πολυετούς αποσβέσεως Expenditure of long-term depreciation	Σύνολο Total	Branches	Code
<b>—Year 1995</b>					
<b>5.178</b>	<b>8.230</b>	<b>37.607</b>	<b>362.379</b>	<b>Total</b>	<b>15-37</b>
662	678	10.365	119.012	Food products and beverages	15
9	—	313	5.146	Tobacco products	16
16	632	2.172	27.244	Textiles	17
173	255	335	12.955	Wearing apparel	18
64	75	11	2.532	Tanning and dressing of leather; manufacture of footwear	19
42	157	146	3.719	Manufacture of wood and wood products	20
60	753	4.051	17.248	Pulp, paper and paper products	21
69	236	926	8.439	Printing and publishing	22
—	2.544	52	16.980	Products of petroleum and coal	23
877	435	442	29.564	Chemicals	24
184	120	538	22.270	Rubber and plastic products	25
338	127	918	17.745	Non-metallic mineral products	26
53	483	988	21.250	Manufacture of basic metals	27
107	25	518	11.122	Manufacture of metal products	28
683	22	1.267	10.277	Manufacture of machinery and equipment	29
—	—	10	55	Manufacture of office machi- nery and computers	30
755	2	25	8.608	Manufacture of electrical machinery	31
721	374	1.254	4.512	Manufacture of radio, televi- sion and communication equipment and apparatuses	32
137	—	131	1.291	Manufacture of medical and optical instruments, watches and clocks	33
92	3	19	738	Manufacture of motor vehicles, trailers and semi-trailers	34
91	1.176	12.786	16.327	Manufacture of other transport equipment	35
45	132	286	5.068	Manufacture of furniture; ma- nufacturing nec	36
—	1	54	277	Recycling	37



Πίνακας—Table IX: 3. Συνέχεια—Continued

Αξία σε εκατομμύρια δραχμές

Κωδικός	Κλάδοι	Γήπεδα και οικόπεδα Lots and sites	Κτίρια και τεχνικά έργα Buildings and technical works	Μηχανήματα και λοιπός μηχανικός εξοπλισμός Machinery and other mechanical equipment	Μεταφο- ρικά μέσα Transport means	Επιπλα και λοιπός εξοπλισμός Furniture and other equipment
<b>Έτος 1996</b>						
<b>15-37</b>	<b>Σύνολο .....</b>	<b>11.419</b>	<b>72.596</b>	<b>206.138</b>	<b>19.988</b>	<b>36.851</b>
15	Τροφίμων και ποτών .....	3.672	20.786	55.114	5.458	19.243
16	Καπνού .....	24	585	5.531	94	461
17	Κλωστοϋφαντουργικών υλών	883	8.042	27.097	943	1.358
18	Ειδών ένδυσης .....	406	3.491	6.840	894	1.389
19	Κατεργασίας δέρματος και κατασκευής υποδη- μάτων	139	1.442	2.077	262	486
20	Ξύλου και προϊόντων από ξύλο	124	805	3.001	356	369
21	Χαρτοπολυτού, χαρτιού ...	563	3.024	9.782	479	669
22	Εκτιπώσεων και εκδόσεων	250	1.625	7.132	568	1.260
23	Παραγώγων πετρελαίου και άνθρακα	123	634	12.888	158	612
24	Χημικών προϊόντων .....	1.076	10.848	11.055	2.907	4.181
25	Ελαστικού και πλαστικών υλών	332	3.762	10.692	1.080	920
26	Προϊόντων από μη μεταλ- λικά ορυκτά	1.209	4.058	13.927	2.338	1.072
27	Παραγωγής βασικών με- τάλλων	664	3.427	15.142	974	833
28	Κατασκευής μεταλλικών προϊόντων	636	2.310	10.665	891	1.015
29	Κατασκευής μηχανημάτων και συσκευών	215	1.973	5.260	856	792
30	Κατασκευής μηχανών γρα- φείου και Η/Υ	—	—	45	7	42
31	Κατασκευής ηλεκτρικών μηχανών	647	3.090	3.866	371	382
32	Κατασκευής εξοπλισμού και συσκευών ραδιοτη- λεοπτικών μέσων	185	755	1.608	47	396
33	Κατασκευής ιατρικών οπτικών οργάνων και ρολογιών κάθε είδους	—	163	317	50	305
34	Κατασκευής αυτοκινήτων και εξαρτημάτων	20	64	274	51	81
35	Κατασκευής λοιπού εξο- πλισμού μεταφορών	10	708	976	499	341
36	Επίπλων και λοιπών βιο- μηχανικών	241	1.004	2.671	650	607
37	Ανακύκλωσης .....	—	—	178	55	37

(1) Περιλαμβάνονται και οι αγορές μεταχειρισμέ-  
νων από το εξωτερικό.

Πίνακας—Table IX: 3. Συνέχεια—Continued

Value in million drachmae

Ασώματες ακίνητο- ποιήσεις Intangible investment	Έξοδα ιδρύσεως και οργανώσεως Establishment and organiza- tional expenses	Δαπάνες πολυετούς αποσβέσεως Expenditure of long-term depreciation	Σύνολο Total	Branches	Code
<b>— Year 1996</b>					
7.113	4.066	18.003	376.174	<b>Total</b>	<b>15-37</b>
1.326	399	6.357	112.355	Food products and beverages	15
1.139	37	517	8.388	Tobacco products	16
141	247	1.429	40.140	Textiles	17
193	32	315	13.560	Wearing apparel	18
100	51	564	5.121	Tanning and dressing of leather; manufacture of footwear	19
414	173	496	5.738	Manufacture of wood and wood products	20
105	230	517	15.369	Pulp, paper and paper products	21
72	112	601	11.620	Printing and publishing	22
—	—	73	14.488	Products of petroleum and coal	23
1.141	588	454	32.250	Chemicals	24
819	142	473	18.220	Rubber and plastic products	25
351	428	1.850	25.233	Non-metallic mineral products	26
61	501	2.240	23.842	Manufacture of basic metals	27
182	50	114	15.863	Manufacture of metal products	28
343	120	1.276	10.835	Manufacture of machinery and equipment	29
42	39	40	215	Manufacture of office machi- nery and computers	30
49	5	87	8.497	Manufacture of electrical machinery	31
342	3	93	3.429	Manufacture of radio, televi- sion and communication equipment and apparatuses	32
11	—	416	1.262	Manufacture of medical and optical instruments, watches and clocks	33
192	—	—	682	Manufacture of motor vehicles, trailers and semi-trailers	34
—	795	—	3.329	Manufacture of other transport equipment	35
89	114	87	5.463	Manufacture of furniture; ma- nufacturing nec.	36
1	—	4	275	Recycling	37

(1) Including also purchases of used items from abroad.

**ΙΧ: 4. Δείκτης παραγωγής μεταποίησης  
και ηλεκτρισμού-αερίου πόλεως<sup>(2)</sup>: 1995 - 1998**

**Index of manufacturing and electricity-city gas production<sup>(2)</sup>: 1995 - 1998**

**1980 = 100,0**

Κωδικός (1) Code	Κλάδοι—Branches	1995	1996	1997	1998
<b>11-39 και - and 41</b>	<b>Ορυχείων, μεταποίησης και ηλεκτρισμού -αερίου πόλεως—Mining, manufacturing and electricity-city gas production .....</b>	<b>108,1</b>	<b>109,3</b>	<b>110,5</b>	<b>119,0</b>
<b>20-39 και - and 41</b>	<b>Μεταποίησης μετά ηλεκτρισμού-αερίου πόλεως—Manufacturing and electricity-city gas .....</b>	<b>105,8</b>	<b>106,8</b>	<b>107,8</b>	<b>117,2</b>
<b>20-39</b>	<b>Μεταποίησης—Manufacturing .....</b>	<b>100,3</b>	<b>100,9</b>	<b>101,9</b>	<b>105,4</b>
20	Ειδών διατροφής—Food manufacturing industries	132,8	132,7	128,3	133,2
21	Ποτών—Beverage industries .....	174,6	164,2	160,8	168,7
22	Καπνού—Tobacco manufactures .....	137,4	135,7	134,7	127,8
23	Υφαντικών ειδών—Manufacture of textiles .....	69,9	66,7	67,6	67,1
24	Ειδών υποδήσεως-ενδύσεως—Clothing and foot- wear .....	55,3	48,7	47,2	41,0
25	Ξύλου και φελλού—Wood and cork .....	71,7	70,3	62,2	57,0
26	Επιπλων—Furniture .....	76,0	75,9	75,9	73,2
27	Χάρτου—Paper .....	169,4	160,8	153,1	148,1
28	Εκτυπώσεων-εξδόσεων—Printing-publishing ...	80,3	87,1	80,5	77,0
29	Δέρματος—Leather .....	50,0	46,5	41,0	34,9
30	Προϊόντων από ελαστικό και πλαστική ύλη— Manufacture of rubber products .....	120,7	122,0	121,6	133,3
31	Χημικών προϊόντων—Manufacture of chemicals and chemical products .....	144,0	155,3	158,4	174,7
32	Παραγώγων πετρελαίου και άνθρακα—Manu- facture of petroleum and coal derivatives .....	139,7	149,4	148,6	151,6
33	Προϊόντων από μη μεταλλικά ορυκτά— Manufacture of non-metallic mineral products .....	88,8	95,1	97,2	99,6
34	Βασικών μεταλλουργικών προϊόντων—Basic metal industries .....	107,3	103,3	113,8	116,6
35	Τελικών προϊόντων από μέταλλο—Manufacture of metal products .....	70,1	69,1	74,8	73,4
36	Μηχανών και συσκευών εκτός των ηλεκτρι- κών—Machinery and apparatuses, non electri- cal .....	100,1	103,0	114,4	116,9
37	Ηλεκτρικών μηχανών, συσκευών κλπ.—Manu- facture of electrical machinery, apparatuses, appliances and supplies .....	106,8	114,0	128,5	158,0
38	Μεταφορικών μέσων—Manufacture of transport equipment .....	72,0	71,1	69,0	72,5
39	Διαφόρων μεταποιητικών βιομηχανιών—Miscel- laneous manufacturing industries .....	53,7	96,5	94,1	52,5

Πίνακας—Table IX: 4. Συνέχεια—Continued

Κωδικός (1) Code	Κλάδοι—Branches	1995	1996	1997	1998
20-22	Ειδών διατροφής—ποτών—καπνού—Food, beverages—tobacco .....	142,0	139,6	135,8	139,9
23-39	Λοιπών κλάδων—Miscellaneous branches .....	91,2	92,5	94,5	97,8
	Κεφαλαιακών αγαθών—Capital goods .....	88,6	88,7	92,5	94,4
	Διαρκών καταναλωτικών αγαθών—Durable consumer goods .....	87,2	89,3	95,3	118,3
	Καταναλωτικών αγαθών—Consumer goods .....	106,9	107,7	107,1	110,1
<b>41</b>	<b>Ηλεκτρισμού—αερίου πόλεως—Electricity—city gas .....</b>	<b>181,9</b>	<b>188,8</b>	<b>189,5</b>	<b>280,5</b>
411	Ηλεκτρισμού—Electricity .....	178,4	185,2	186,0	198,7
412	Αερίου πόλεως—City gas .....	641,6	653,2	649,7	10.961,2

(1) Βάσει της Στατιστικής Ταξινόμησης των Κλάδων Οικονομικής Δραστηριότητας 1980.

(2) Οι ετήσιοι δείκτες υπολογίσθηκαν από τους μηνιαίους δείκτες. Για να υπάρξει συγκρισιμότητα γίνεται διόρθωση των αρχικών δεικτών, σε δείκτες ίσης χρονικής διάρκειας, με ειδικούς συντελεστές διορθώσεως, οι οποίοι είναι διαφορετικοί κατά μήνα και έτος και κατά κατηγορία καταστημάτων.

(1) According to the 1980 Greek Standard Industrial Classification of Economic Activities.

(2) The annual indices have been compiled from the monthly ones. To ensure comparability, the initial indices are corrected to indices of an equal time duration by special correction coefficients, which are different for the month, the year and the establishment category.



**ΙΧ: 5. Παραγωγή μερικών βιομηχανικών προϊόντων από μεταποιητικά  
καταστήματα με απασχόληση 10 άτομα και άνω: 1995 και 1996**

**Selected industrial items produced by manufacturing units with 10 persons  
and over: 1995 and 1996**

Είδος προϊόντος	Μονάδα μετρήσεως Unit of measure- ment	1995	1996	Products
<b>Είδη διατροφής-ποτά-καπνός</b>				<b>Foodstuffs-beverages- tobacco</b>
Αλλαντικά .....	Τόννοι—Tons	54.618	50.766	Sausages and the like
Ετοιμα φαγητά .....	»	14.202	14.453	Canned meals
Παστεριωμένο γάλα και κρέμα γά- λακτος .....	»	395.979	419.678	Pasteurized milk and cream milk
Κομπόστες .....	»	362.810	382.875	Stewed fruits (compotes)
Ελαιόλαδο και τα κλάσματά του μη χημικώς μετασχηματισμένα .....	»	67.905	63.511	Olive oil and fractions not chemi- cally modified
Λοιπά έλαια .....	»	242.786	239.932	Other oils
Μαργαρίνες .....	»	43.975	43.829	Margarines
Ζυμαρικά .....	»	110.428	126.823	Macaroni
Ζάχαρη .....	»	249.079	286.858	Sugar
Σοκολάτες .....	»	21.785	22.725	Chocolate
Γκοφρέτες και μπισκότα .....	»	29.592	28.208	Wafers and biscuits
Καραμέλες, γενικά .....	»	4.492	4.762	Toffees, caramels and similar sweets
Γλυκά κουταλιού, ζελέδες, μαριμε- λάδες .....	»	34.868	44.969	Jams, marmelade, etc.
Ζύμες .....	»	10.585	9.817	Yeast
Ζωοτροφές - πτηνοτροφές .....	»	908.558	867.883	Animal and birds feed
Ρύζι .....	»	32.521	33.889	Rice
Σταφίδα .....	»	57.205	44.941	Currants
Απεσταγμένα αλκοολούχα ποτά .....	Χιλ. λίτρα καθαής αλκοόλης Thous. litres of pure alcohol	54.840	51.013	Distilled potable alcoholic beva- rages
Οίνοι και μούστος παραγόμενοι από νωπά σταφύλια .....	Χιλ. λίτρα— Thous. litres	193.025	192.175	Wines and must produced by fresh grapes
Μπίρα από βύνη .....	»	402.466	376.608	Beer
Μεταλλικά και αεριούχα νερά χωρίς ζάχαρη .....	»	363.008	373.256	Mineral and aerated waters, unsweetened
Μεταλλικά και αεριούχα νερά με ζάχαρη, αναψυκτικά μη αλκοο- λούχα .....	»	622.795	638.814	Mineral and aerated waters, with added sugar, soft drinks
Τσιγάρα .....	Εκατ. τεμ. Million pieces	39.291	38.269	Cigarettes
<b>Προϊόντα κλωστούφαντουργίας</b>				<b>Textile products</b>
Νήματα από μαλλί .....	Τόννοι—Tons	7.652	7.554	Yarn of wool
Νήματα από βαμβάκι .....	»	121.598	116.314	Yarn of natural cotton
Νήματα από συνθετικές και τεχνη- τές ίνες .....	»	19.948	21.025	Yarn of synthetic and artificial material

Πίνακας—Table IX: 5. Συνέχεια—Continued

Είδος προϊόντος	Μονάδα μετρήσεως Unit of measurement	1995	1996	Products
Υφαντά υφάσματα από μαλλί . . .	Τόννοι—Tons	618	1.118	Fabrics of natural wool
Υφαντά υφάσματα από βαμβάκι	»	26.066	20.831	Fabrics of natural cotton
Υφαντά υφάσματα από συνθετικές και τεχνητές ίνες	»	9.946	11.513	Fabrics of synthetic and artificial fibres
Υφαντά υφάσματα με πέλος, φλοκωτά και άλλα ειδικά υφάσματα	»	173	183	Wet pile fabrics, woven terry fabrics and tufted textile fabrics
Πλεκτά υφάσματα . . . . .	»	41.810	36.500	Knitted and crocheted fabrics
<b>Είδη ένδυσης</b>				<b>Wearing apparel—footwear—stockings and socks</b>
Εξωτερικά ενδύματα από πλεκτό ύφασμα για άνδρες ή αγόρια	Χιλ. τεμ. Thous. pieces	3.160	3.012	Knitted outerwear for men or boys
Εξωτερικά ενδύματα από πλεκτό ύφασμα για γυναίκες ή κορίτσια	»	11.052	8.841	Knitted outerwear for women or girls
Εξωτερικά ενδύματα από υφαντό ύφασμα για άνδρες ή αγόρια	»	7.724	6.879	Men's or boys' outer garments of textile
Εξωτερικά ενδύματα από υφαντό ύφασμα για γυναίκες ή κορίτσια	»	12.081	11.415	Women's or girls' outer garments of textile
Πλεκτά είδη (πουλόβερ, ζακέτες, φούτερ κλπ.)	»	36.163	30.849	Jerseys, pullovers, sweat-shirts—cardigans of wool
Εσώρουχα για άνδρες και αγόρια	»	35.015	31.624	Underwear for men and boys
Εσώρουχα για γυναίκες και κορίτσια	»	43.991	39.383	Underwear for women and girls
T-shirts, φανελάκια, μαγιό μπλουζάκια	»	65.788	64.530	T-shirts
Καλσόν, καλσόν - κολάν κλπ. . . .	»	49.610	38.917	Tights, panty hose, etc.
Κάλτσες ανδρικές . . . . .	Χιλ. ζεύγη Thous. pairs	6.794	6.984	Men's socks
Κάλτσες γυναικείες . . . . .	»	4.922	3.508	Women's stockings
Κάλτσες παιδικές . . . . .	»	3.843	3.507	Children's socks
Υποδήματα με το επάνω μέρος από δέρμα	»	6.382	6.009	Footwear, upper part in leather
Υποδήματα με το επάνω μέρος από ελαστικό ή πλαστικό	»	3.463	3.294	Footwear, upper part in rubber or plastics
Υποδήματα με το επάνω μέρος από ύφασμα	»	954	914	Footwear, with textile uppers
Λοιπά υποδήματα . . . . .	»	108	119	Other footwear
<b>Προϊόντα ξύλου</b>				<b>Wood products</b>
Ξυλεία πριονισμένη, πλανισμένη ή εμποτισμένη	μ <sup>3</sup> —m <sup>3</sup>	138.594	127.290	Sawn wood
Παρκετά . . . . .	Χιλ.μ <sup>2</sup> —Thm <sup>2</sup>	441	414	Parquet
Αντικολλητά (κόντρα πλακέ) . . . .	μ <sup>3</sup> —m <sup>3</sup>	67.223	62.293	Plywood
Μοριοσανίδες . . . . .	»	549.453	531.185	Particle boards
Ινοπλακες . . . . .	μ <sup>2</sup> —m <sup>2</sup>	4.791.508	3.821.123	Fibreboard

Πίνακας—Table IX: 5. Συνέχεια—Continued

Είδος προϊόντος	Μονάδα μετρήσεως Unit of measure- ment	1995	1996	Products
Πόρτες, παράθυρα και τα πλαίσιά τους, από ξύλο	Χιλ. τεμ. Thous. pieces	109	85	Windows, doors and their frames, of wood
Παλέτες	»	2.718	1.478	Pallets
Κιβώτια, καράσια, βαρέλια και άλ- λα είδη συσκευασίας από ξύλο	Τόννοι—Tons	26.348	21.226	Cases, boxes, crates, drums and si- milar packing material
<b>Προϊόντα από χαρτί</b>				<b>Paper products</b>
Χαρτί και χαρτόνι	Τόννοι—Tons	408.465	339.523	Paper and paperboard
Είδη συσκευασίας από χαρτί	»	267.003	261.911	Packing containers of paper or pa- perboard
Είδη οικιακής χρήσης, υγιεινής και τουαλέτας, από χαρτί	»	90.489	88.108	Household and sanitary goods and toilet requisites
<b>Προϊόντα πετρελαίου</b>				<b>Petroleum derivatives</b>
Βενζίνη (κοινή, ενισχυμένη, αμό- λυβδη, εκχυλίσεων)	»	3.491.142	3.455.058	Motor spirit (regular, super, unleaded)
Πετρέλαιο	»	8.619.587	10.765.173	Petroleum
Ορυκτέλαια	»	215.188	210.484	Mineral oils
<b>Χημικά προϊόντα</b>				<b>Chemical products</b>
Θειικό οξύ	Τόν.—SO <sub>2</sub> -Tons	758.555	772.520	Sulphuric acid
Υδροχλωρικό οξύ	Τόν.—HCl-Tons	42.366	45.298	Hydrochloric acid
Διφωσφορικό πεντοξείδιο και φωσφορικό οξύ	Τόν.—P <sub>2</sub> O <sub>5</sub> - Tons	165.914	188.048	Diphosphorus pentoxide and phosphoric acid
Λιπάσματα και αζωτούχες ενώσεις	Τόν. δραστι- κής ουσίας Tons of substance activated	1.658.375	1.702.157	Fertilizers and nitrogen compounds
Πολυβινύλιο χλωριούχο	Τόννοι—Tons	76.899	94.793	Polyvinyl chloride
Άλλες συνθετικές και τεχνητές ίνες	»	14.447	13.598	Other synthetic and artificial fibres
Βερνικοχρώματα, ελαιοχρώματα, διαλύτες και στόκοι	»	92.469	93.774	Paint - varnishes and similar coatings
Σαπούνια	»	7.113	6.207	Soaps
Απορρυπαντικά	»	267.094	262.933	Detergents
Παραοιτοκτόνα	Τόν. δραστι- κής ουσίας Tons of substance activated	10.522	9.913	Pesticides
<b>Προϊόντα από πλαστικό</b>				<b>Plastic products</b>
Πλαστικά οικιακής χρήσης	Τόννοι—Tons	25.496	28.275	Plastic items of household use
Σάκιοι, σακούλες, κοιτιά, θήρες, κιβώτια και παρόμοια είδη, από πλαστικές ύλες	»	53.775	56.914	Sacks, bags, boxes, cases, crates and similar articles of plastics

Πίνακας—Table IX: 5. Συνέχεια—Continued

Είδος προϊόντος	Μονάδα μετρήσεως Unit of measure- ment	1995	1996	Products
Μπουκάλια, φιάλες, νταμιτζάνες, βαρέλια και παρόμοια είδη από πλαστικές ύλες	Χιλ. τεμ. Thous. pieces	903.724	919.506	Bottles, flagons, barrels and similar articles of plastics
Πλαστικοί σωλήνες .....	Τόννοι—Tons	63.906	78.922	Plastic pipes
Είδη υγιεινής πλαστικά .....	»	606	449	Sanitaryware of plastics
Πόρτες, παράθυρα, παραθυρό- φυλλα, ρολά και παρόμοια είδη από πλαστικό	»	4.643	4.895	Doors, windows, shutters, blinds and similar articles of plastics
<b>Προϊόντα από μη μεταλλικά ορυκτά</b>				<b>Non - metallic mineral products</b>
Γυάλινα δοχεία .....	Χιλ. τεμ. Thous. pieces	234.395	231.626	Glass bottles, all kinds
Είδη οικιακής χρήσεως από γυαλί	»	70.242	76.158	Household utensils, of glass
Είδη υγιεινής από κεραμικές ύλες	»	1.798	1.686	Ceramic sanitary ware
Πλακάκια και πλάκες από κερα- μική ύλη	Χιλ. μ <sup>2</sup> Thous. m <sup>2</sup>	5.535	4.819	Ceramic tiles and paving
Τούβλα από κεραμική ύλη .....	Χιλ. τεμ. Thous. pieces	812.151	812.860	Bricks
Κεραμίδια .....	»	96.489	111.381	Roofing tiles
Τοιμάντο .....	Τόννοι—Tons	13.115.638	13.558.643	Cement
Ασβέστης .....	»	480.543	496.703	Lime
Γηροζονάματα .....	»	8.400	8.800	Plasters (calcined gypsum or calcium sulphate)
<b>Προϊόντα μεταλλουργίας</b>				<b>Metal products</b>
Ακατέργαστος χάλυβας .....	Τόννοι—Tons	939	847	Crude steel
Προϊόντα λαμβανόμενα άμεσα από έλαση εν θερμώ (πλατιές ταινίες, χονδρούσιμα, ράβδοι οπλισμού σκυροδέματος κλπ.)	»	1.435	1.247	Products obtained directly by hot rolling (wide strips, rod, bars for reinforcement of concrete, etc.)
Σύματα .....	»	125.961	140.962	Wire drawing
Αργίλιο ακατέργαστο σε πρωτογε- νείς μορφές	»	153.630	147.635	Unrouth aluminum
Αλουμίνα .....	»	629.597	619.768	Aluminium oxide
<b>Μαγειρικές και θερμαντικές συσκευές</b>				<b>Cooking and heating appa- ratuses</b>
Οικιακές μαγειρικές συσκευές μη ηλεκτρικές	Τεμ. - Pieces	39.883	45.415	Cooking appliances for household use non electric
Θερμάστρες μη ηλεκτρικές, καμι- νέτα υγραερίου κλπ.	»	209.200	231.322	Stoves, non electric, gas stoves, etc.
Ηλεκτρικά θερμαντικά σώματα ..	»	41.663	54.017	Panel heaters, electric
Θερμομυσοσφωρητές .....	»	387	...	Storage heaters, electric
Απορροφητήρες οικιακοί .....	»	126.669	170.527	Domestic exhaust fans
Μη ηλεκτρικά θερμαντικά σώματα	Τόννοι—Tons	15.674	15.628	Heating radiators, non electric



Πίνακας—Table IX: 5. Συνέχεια—Continued

Είδος προϊόντος	Μονάδα μετρήσεως Unit of measure- ment	1995	1996	Products
<b>Μεταφορικά μέσα</b>				<b>Transport means</b>
Επιβατηγά οχήματα, συναρμολογημένα	Τεμ.— Pieces	769	439	Passenger motor vehicles, assembled
Φορητά οχήματα, συναρμολογημένα	»	147	258	Trucks, assembled
Αμαξώματα .....	»	396	425	Motor vehicles bodies
Δίκυκλα και άλλα ποδήλατα ....	»	110.709	103.241	Bicycles and other cycles



**ΙΧ: 6. Καταστήματα παραγωγής και διανομής ηλεκτρισμού και αερίου πόλεως και μέση ετήσια απασχόληση. Απογραφή 1988**

**Establishments of electricity – city gas production and distribution, and average annual employment. 1988 census**

	Σύνολο Total	Ηλεκτ/σμός Electricity	Αέριο πόλεως City gas	
<b>Σύνολο Ελλάδος</b>				<b>Greece, total</b>
Αριθμός καταστημάτων .....	495	491	4	Number of establishments
Μέση ετήσια απασχόληση ...	21.976	21.600	376	Average annual employment
<b>Περιφ. Πρωτευούσης</b>				<b>Greater Athens</b>
Αριθμός καταστημάτων .....	62	58	4	Number of establishments
Μέση ετήσια απασχόληση ...	7.128	6.752	376	Average annual employment
<b>Λοιπή Χώρα</b>				<b>Rest of the Country</b>
Αριθμός καταστημάτων .....	433	433	—	Number of establishments
Μέση ετήσια απασχόληση ...	14.848	14.848	—	Average annual employment

**Σημείωση :** Περιλαμβάνονται και οι ανεξάρτητες βοηθητικές μονάδες παραγωγής και διανομής ηλεκτρισμού και αερίου πόλεως, όπως τα γραφεία, οι αποθήκες κλπ.

**Note :** Establishments also include independent auxiliary units of electricity-city gas production and distribution, such as offices, warehouses, etc.

**ΙΧ: 7. Παραγωγή ηλεκτρικής ενέργειας: 1988 – 1997**

**Production of electric energy: 1988 – 1997**

Σε εκατομμύρια ΩΧΒ

In million kWh

Ετος—Year	Σύνολο Total	Θερμική Thermal	Υδροηλεκτρική Hydro-electric
1988 .....	29.971	27.392	2.579
1989 .....	30.859	28.727	2.133
1990 .....	31.281	29.299	1.982
1991 .....	31.946	28.796	3.151
1992 .....	33.448	31.076	2.372
1993 .....	34.391	31.866	2.525
1994 .....	36.602	33.776	2.825
1995 .....	37.553	33.788	3.765
1996 .....	38.442	33.958	4.484
1997 .....	39.236	35.165	4.071

**ΙΧ: 8. Κατανάλωση ηλεκτρικής ενέργειας: 1995 – 1997**

**Consumption of electric energy: 1995 – 1997**

Σε εκατομμύρια ΩΧΒ

In million kWh

Κατηγορία χρήσεως	1995	1996	1997	Kind of use
<b>Σύνολο .....</b>	<b>33.949</b>	<b>35.464</b>	<b>36.529</b>	<b>Total</b>
Οικιακή .....	11.508	12.253	12.306	Household
Εμπορική .....	6.807	7.189	7.867	Commercial
Βιομηχανική .....	12.078	12.185	12.338	Industrial
Γεωργική .....	1.991	2.198	2.283	Agricultural
Δημόσιες και δημοτικές αρχές .....	1.026	1.095	1.157	Government and municipal services
Φωτισμός οδών .....	539	544	579	Street lighting

**IX: 9. Απασχολούμενοι, αμοιβές και προστιθέμενη αξία παραγωγής,  
και διάθεση ηλεκτρικής ενέργειας: 1996 και 1997**

**Employment, remuneration and value added in the production and  
distribution of electric energy: 1996 and 1997**

Αξία σε εκατομμύρια δραχμές

Value in million drachmae

	1996	1997	
Αριθμός απασχολούμενων .....	34.456	33.819	Number of employed
Αμοιβές απασχολούμενων .....	177.843	196.916	Remuneration of employed
Εσοδα από πωλήσεις ηλεκτρικού ρεύματος	741.485	769.436	Receipts from sales of electri- city
Αναλώσεις καυσίμων και υλικών	224.365	229.821	Consumption of fuels and ma- terials
Προστιθέμενη αξία .....	517.120	539.615	Value added

**IX: 10. Κατανάλωση αερίου πόλεως στην περιοχή Αθηνών: 1996 - 1998**

**Consumption of city gas in Greater Athens: 1996 - 1998**

Σε ΤΗΠ<sup>(1)</sup>

In toe<sup>(1)</sup>

Κατανάλωση	1996	1997	1998	Consumption
<b>Σύνολο .....</b>	<b>16.261</b>	<b>15.101</b>	<b>107.045</b>	<b>Total</b>
Οικιακή .....	1.182	1.193	961	Household
Βιομηχανική .....	6.465	5.684	97.171	Industrial
Νοσοκομειακή .....	84	65	51	Hospital
Ξενοδοχειακή .....	932	1.112	1.406	Hotel
Εμπορική - επαγγελματική ..	4.947	4.762	5.188	Commercial
Θέρμανση .....	2.651	2.285	2.268	Heating

(1) 1 ΤΗΠ (τόννος ισοδύναμοι πετρελαίου) αντι-  
στοιχεί προς 10 εκ. Kcal.

(2) Από το 1998 η κατανάλωση - διάθεση φυσικού  
αερίου παρουσιάζει αύξηση λόγω των  
μεγάλων εισαγωγών από τη Ρωσία.

(1) Toe: one ton oil equivalent equal to 10 m.  
Kcal.

(2) As from 1998 the consumption - distribution  
of natural gas presents an increase due to  
the large imports from Russia.



**Χ: 1. Αριθμός οικοδομών και κτιρίων. Απογραφή 1990**  
**Number of built – properties and buildings. 1990 census**

Γεωγραφικό διαμέρισμα και νομός	Αριθμός οικοδομών Number of built- properties	Αριθμός κτιρίων Number of buildings	Geographic region and department
<b>Σύνολο Ελλάδος</b> .....	<b>3.210.594</b>	<b>3.821.175</b>	<b>Greece, total</b>
<b>Περιφέρεια Πρωτευούσης</b> ...	<b>412.435</b>	<b>443.357</b>	<b>Greater Athens</b>
<b>Λοιπή Στερεά Ελλάς και Εύβοια</b>	<b>562.324</b>	<b>650.421</b>	<b>Rest of Central Greece and Evia</b>
Αιτωλίας και Ακαρνανίας ...	84.382	95.072	Etolia and Akarmania
Αττικής (υπόλοιπο) .....	235.194	264.834	Attiki (rest)
Βοιωτίας .....	44.914	55.682	Viotia
Ευβοίας .....	92.589	106.327	Evia
Ευρυτανίας .....	13.769	15.626	Evritania
Φθιώτιδος .....	64.840	80.150	Fthiotida
Φωκίδος .....	26.636	32.730	Fokida
<b>Πελοπόννησος</b> .....	<b>471.425</b>	<b>537.286</b>	<b>Peloponnissos</b>
Αργολίδος .....	38.403	44.182	Argolida
Αρκαδίας .....	59.784	68.252	Arkadia
Αχαΐας .....	97.273	108.884	Achaia
Ηλείας .....	73.020	88.034	Ilia
Κορινθίας .....	61.002	71.761	Korinthia
Λακωνίας .....	59.308	64.305	Lakonia
Μεσσηνίας .....	82.635	91.868	Messinia
<b>Ιόνιοι Νήσοι</b> .....	<b>103.035</b>	<b>128.960</b>	<b>Ionian Islands</b>
Ζακύνθου .....	16.660	21.126	Zakynthos
Κεραύρας .....	51.382	66.277	Kerkyra
Κεφαλληνίας .....	22.124	27.103	Kefallinia
Λευκάδος .....	12.869	14.454	Lefkada
<b>Ήπειρος</b> .....	<b>139.822</b>	<b>171.281</b>	<b>Ipiros</b>
Άρτης .....	30.442	37.037	Arta
Θεσπρωτίας .....	18.257	20.783	Thesprotia
Ιωαννίνων .....	68.323	84.920	Ioannina
Πρεβέζης .....	22.800	28.541	Preveza
<b>Θεσσαλία</b> .....	<b>261.207</b>	<b>338.690</b>	<b>Thessalia</b>
Καρδίτσας .....	48.453	66.569	Karditsa
Λαρίσης .....	82.017	110.831	Larissa
Μαγνησίας .....	76.696	87.955	Magnissia
Τρικάλων .....	54.041	73.335	Trikala

Πίνακας—Table X: 1. Συνέχεια—Continued

Γεωγραφικό διαμέρισμα και νομός	Αριθμός οικοδομών Number of built- properties	Αριθμός κτιρίων Number of buildings	Geographic region and department
<b>Μακεδονία</b> .....	<b>607.373</b>	<b>808.075</b>	<b>Makedonia</b>
Γρεβενών .....	17.339	21.103	Grevena
Δράμας .....	32.987	43.628	Drama
Ημαθίας .....	39.150	54.278	Imathia
Θεσσαλονίκης .....	146.531	182.787	Thessaloniki
Πολεοδ. Συγκρότημα .....	69.474	74.116	<i>Greater Thessaloniki</i>
Υπόλοιπο νομού .....	77.057	108.671	<i>Rest of departement</i>
Καβάλας .....	47.447	60.304	Kavala
Καστορίας .....	17.936	21.106	Kastoria
Κιλκίς .....	30.372	48.788	Kilkis
Κοζάνης .....	52.496	73.069	Kozani
Πέλλης .....	42.685	59.910	Pella
Πιερίας .....	37.329	45.596	Pieria
Σερρών .....	71.480	102.554	Serres
Φλωρίνης .....	19.892	31.325	Florina
Χαλκιδικής .....	51.075	62.771	Chalkidiki
Αγιο Όρος .....	654	856	Agion Oros
<b>Θράκη</b> .....	<b>109.466</b>	<b>158.309</b>	<b>Thraki</b>
Έβρου .....	49.268	70.918	Evros
Ξάνθης .....	26.368	35.402	Xanthi
Ροδόπης .....	33.830	51.989	Rodopi
<b>Νήσοι Αιγαίου</b> .....	<b>288.468</b>	<b>312.439</b>	<b>Aegean Islands</b>
Δωδεκανήσου .....	66.781	72.263	Dodekanisoss
Κυκλάδων .....	80.035	87.446	Kyklades
Λέσβου .....	74.763	79.996	Lesvos
Σάμου .....	33.745	37.034	Samos
Χίου .....	33.144	35.700	Chios
<b>Κρήτη</b> .....	<b>255.039</b>	<b>272.357</b>	<b>Kriti</b>
Ηρακλείου .....	111.604	118.593	Iraklio
Λασιθίου .....	52.889	55.912	Lassithi
Ρεθύμνης .....	35.518	37.427	Rethymno
Χανίων .....	55.028	60.425	Chania



**Χ: 2. Κτίρια κατά αστικές, ημιαστικές και αγροτικές περιοχές.  
Απογραφή 1990**

**Buildings by urban, semi-urban and rural areas. 1990 census**

Γεωγραφικό διαμέρισμα Geographic region	Σύνολο Total	%	Αστικές περιοχές Urban areas		Ημιαστικές περιοχές Semi-urban areas		Αγροτικές περιοχές Rural areas	
				%		%		%
<b>Σύνολο Ελλάδος— Greece, total</b> .....	<b>3.821.175</b>	<b>100,0</b>	<b>1.154.661</b>	<b>30,2</b>	<b>675.819</b>	<b>17,7</b>	<b>1.990.695</b>	<b>52,1</b>
Περιφέρεια Πρωτευούσης—Greater Athens	443.357	100,0	443.357	100,0				
Λοιπή Στερεά Ελλάς και Εύβοια—Rest of Central Greece and Evia	650.421	100,0	158.823	24,4	218.984	36,7	272.614	41,9
Πελοπόννησος—Peloponnissos	537.286	100,0	105.549	19,7	79.738	14,8	351.999	65,5
Ιόνιοι Νήσοι—Ionian Islands	128.960	100,0	14.420	11,2	12.749	9,9	101.791	78,9
Ήπειρος—Ipiros	171.281	100,0	24.742	14,5	12.229	7,1	134.310	78,4
Θεσσαλία—Thessalia	338.690	100,0	84.587	25,0	57.360	16,9	196.743	58,1
Μακεδονία—Makedonia	808.075	100,0	171.683	21,2	184.289	22,8	452.103	56,0
Θράκη—Thraki	158.309	100,0	34.919	22,1	23.632	19,4	99.758	63,0
Νήσοι Αιγαίου—Aegean Islands	312.439	100,0	53.033	17,0	57.142	18,3	202.264	64,7
Κρήτη—Kriti	272.357	100,0	63.548	23,3	29.696	10,9	179.113	65,8

**Χ: 3. Κτίρια κατά χρονική περίοδο κατασκευής τους. Απογραφή 1990**

**Buildings by construction period. 1990 census**

Περίοδος κατασκευής Construction period	Σύνολο κτιρίων Total of buildings	Αστικές περιοχές—Urban areas			Ημιαστικές περιοχές Semi-urban areas	Αγροτικές περιοχές Rural areas
		Σύνολο Total	Περιφέρεια Πρωτευούσης Greater Athens	Λοιπές πόλεις Other cities		
<b>Σύνολο Ελλάδος—Greece, total</b> .....	<b>3.821.175</b>	<b>1.154.661</b>	<b>443.357</b>	<b>711.304</b>	<b>675.819</b>	<b>1.990.695</b>
Προ του - 1919 - Before	299.786	44.642	6.263	38.379	39.788	215.356
1919 - 1945	500.592	119.999	41.618	78.381	74.119	306.474
1946 - 1960	723.796	224.047	98.816	125.231	105.790	393.959
1961 - 1970	810.240	283.670	123.117	160.553	135.342	391.228
1971 - 1980	755.892	256.395	99.753	156.642	152.839	346.658
1981 - 1985	386.500	109.069	35.472	73.597	88.754	188.677
1986 και μετά— and after-wards	256.240	78.734	23.414	55.320	59.603	117.903
Υπό κατασκευή—Under construction	78.886	34.476	13.690	20.786	18.213	26.197
Δε δηλώθηκε χρόνος— Period not declared	9.243	3.629	1.214	2.415	1.371	4.243

**ΙΔΙΩΤΙΚΗ ΟΙΚΟΔΟΜΙΚΗ ΔΡΑΣΤΗΡΙΟΤΗΤΑ**  
**PRIVATE BUILDING ACTIVITY**

**Χ: 4. Νέες οικοδομές, όγκος και αξία οικοδομών, βάσει των εκδοθεισών οικοδομικών αδειών: 1994 - 1998**

**New buildings, volume and value of buildings, on the basis of the issued building permits: 1994 - 1998**

	1994	1995	1996	1997	1998
<i>Νέες οικοδομές—New buildings</i>					
<b>Σύνολο Ελλάδος—Greece, total</b> .....	<b>34.104</b>	<b>30.563</b>	<b>35.346</b>	<b>37.048</b>	<b>38.619</b>
<i>Αστικές περιοχές—Urban areas</i> .....	<i>12.088</i>	<i>10.513</i>	<i>12.683</i>	<i>12.676</i>	<i>14.335</i>
Περιφ. Πρωτευούσης—Greater Athens .....	3.387	2.869	3.738	3.711	4.508
Συγκρότημα Θεσ/νίκης—Greater Thessaloniki .....	1.076	853	1.166	1.108	1.273
Λοιπές πόλεις—Other .....	7.625	6.791	7.779	7.857	8.554
<i>Ημιαστικές περιοχές—Semi-urban areas</i> .....	<i>6.568</i>	<i>6.067</i>	<i>6.654</i>	<i>7.363</i>	<i>7.488</i>
<i>Αγροτικές περιοχές—Rural areas</i> .....	<i>15.448</i>	<i>13.983</i>	<i>16.009</i>	<i>17.009</i>	<i>16.796</i>
<i>Όγκος (σε χιλ. μ<sup>3</sup>)—Volume (in thousand m<sup>3</sup>)</i>					
<b>Σύνολο Ελλάδος—Greece, total</b> .....	<b>39.572</b>	<b>36.398</b>	<b>43.904</b>	<b>47.464</b>	<b>52.566</b>
<i>Αστικές περιοχές—Urban areas</i> .....	<i>21.283</i>	<i>18.547</i>	<i>23.503</i>	<i>24.133</i>	<i>27.140</i>
Περιφ. Πρωτευούσης—Greater Athens .....	7.957	6.545	8.612	8.686	10.332
Συγκρότημα Θεσ/νίκης—Greater Thessaloniki .....	2.366	2.125	2.812	2.651	2.813
Λοιπές πόλεις—Other .....	10.960	9.877	12.078	12.796	13.995
<i>Ημιαστικές περιοχές—Semi-urban areas</i> .....	<i>6.768</i>	<i>6.372</i>	<i>7.455</i>	<i>9.317</i>	<i>9.966</i>
<i>Αγροτικές περιοχές—Rural areas</i> .....	<i>11.521</i>	<i>11.479</i>	<i>12.945</i>	<i>14.014</i>	<i>15.460</i>
<i>Αξία (σε εκατ. δραχμές)—Value (in million drs)</i>					
<b>Σύνολο Ελλάδος—Greece, total</b> .....	<b>154.911</b>	<b>123.356</b>	<b>155.934</b>	<b>160.445</b>	<b>186.063</b>
<i>Αστικές περιοχές—Urban areas</i> .....	<i>83.895</i>	<i>71.052</i>	<i>94.910</i>	<i>95.095</i>	<i>110.302</i>
Περιφ. Πρωτευούσης—Greater Athens .....	33.212	29.382	40.688	39.682	46.622
Συγκρότημα Θεσ/νίκης—Greater Thessaloniki .....	8.557	7.838	10.806	9.419	10.304
Λοιπές πόλεις—Other .....	42.125	33.832	43.416	45.994	53.376
<i>Ημιαστικές περιοχές—Semi-urban areas</i> .....	<i>32.017</i>	<i>22.145</i>	<i>22.066</i>	<i>25.914</i>	<i>31.744</i>
<i>Αγροτικές περιοχές—Rural areas</i> .....	<i>38.998</i>	<i>30.159</i>	<i>38.958</i>	<i>39.436</i>	<i>44.017</i>



**Χ: 5. Προσθήκες οικοδομών, όγκος και αξία προσθηκών, βάσει των εκδοθεισών οικοδομικών αδειών: 1994 - 1998**

**Extensions, volume and value of extensions, on the basis of the issued building permits: 1994 - 1998**

	1994	1995	1996	1997	1998
<i>Προσθήκες οικοδομών—Extensions</i>					
<b>Σύνολο Ελλάδος—Greece, total</b> .....	<b>18.382</b>	<b>17.474</b>	<b>18.859</b>	<b>18.418</b>	<b>18.309</b>
<i>Αστικές περιοχές—Urban areas</i> .....	8.247	7.569	8.605	7.640	7.642
Περιφ. Πρωτευούσης—Greater Athens .....	3.410	3.006	3.468	2.867	2.969
Συγκρότημα Θεσ/νίκης—Greater Thessaloniki .....	371	267	377	295	216
Λοιπές πόλεις—Other .....	4.466	4.296	4.760	4.478	4.457
<i>Ημιαστικές περιοχές—Semi-urban areas</i> .....	3.310	3.295	3.539	3.631	3.669
<i>Αγροτικές περιοχές—Rural areas</i> .....	6.825	6.610	6.715	7.147	6.998
<i>Όγκος (σε χιλ. μ<sup>3</sup>)—Volume (in thousand m<sup>3</sup>)</i>					
<b>Σύνολο Ελλάδος—Greece, total</b> .....	<b>8.987</b>	<b>9.329</b>	<b>11.889</b>	<b>10.806</b>	<b>11.355</b>
<i>Αστικές περιοχές—Urban areas</i> .....	4.409	4.550	6.737	5.020	5.246
Περιφ. Πρωτευούσης—Greater Athens .....	1.836	1.560	3.322	1.802	2.124
Συγκρότημα Θεσ/νίκης—Greater Thessaloniki .....	297	282	246	200	187
Λοιπές πόλεις—Other .....	2.275	2.708	3.169	3.017	2.935
<i>Ημιαστικές περιοχές—Semi-urban areas</i> .....	1.734	1.921	2.130	2.401	2.502
<i>Αγροτικές περιοχές—Rural areas</i> .....	2.842	2.858	3.022	3.385	3.607
<i>Αξία (σε εκατ. δραχμές)—Value (in million drs)</i>					
<b>Σύνολο Ελλάδος—Greece, total</b> .....	<b>32.254</b>	<b>30.508</b>	<b>43.341</b>	<b>40.734</b>	<b>45.216</b>
<i>Αστικές περιοχές—Urban areas</i> .....	15.976	16.073	19.977	18.593	25.005
Περιφ. Πρωτευούσης—Greater Athens .....	7.154	8.035	10.360	7.298	8.492
Συγκρότημα Θεσ/νίκης—Greater Thessaloniki .....	789	853	813	700	514
Λοιπές πόλεις—Other .....	8.032	7.185	8.803	10.595	15.999
<i>Ημιαστικές περιοχές—Semi-urban areas</i> .....	6.706	5.077	5.594	13.243	10.367
<i>Αγροτικές περιοχές—Rural areas</i> .....	9.571	9.358	17.770	8.897	9.844

**Χ: 6. Νέες κατοικίες, όγκος<sup>(1)</sup> και αξία<sup>(1)</sup> κατοικιών, βάσει των εκδοθεισών αδειών νέων οικοδομών και προσθηκών: 1994 – 1998**

**New dwellings, volume<sup>(1)</sup> and value<sup>(1)</sup> of dwellings, on the basis of permits issued for new constructions and extensions: 1994 – 1998**

	1994	1995	1996	1997	1998
<i>Νέες κατοικίες—New dwellings</i>					
<b>Σύνολο Ελλάδος—Greece, total</b> .....	<b>80.607</b>	<b>70.862</b>	<b>86.693</b>	<b>89.651</b>	<b>97.436</b>
<i>Αστικές περιοχές—Urban areas</i> .....	43.027	36.879	48.835	49.961	56.086
Περιφ. Πρωτευούσης—Greater Athens .....	16.516	14.216	19.371	19.903	22.961
Συγκρότημα Θεσ/νίκης—Greater Thessaloniki .....	5.073	4.123	6.959	6.070	6.494
Λοιπές πόλεις—Other .....	21.438	18.540	22.505	23.988	26.631
<i>Ημιαστικές περιοχές—Semi-urban areas</i> .....	12.466	11.806	13.138	14.144	15.659
<i>Αγροτικές περιοχές—Rural areas</i> .....	25.114	22.177	24.720	25.546	25.691
<i>Όγκος (σε χιλ. μ<sup>3</sup>)—Volume (in thousand m<sup>3</sup>)</i>					
<b>Σύνολο Ελλάδος—Greece, total</b> .....	<b>30.726</b>	<b>26.703</b>	<b>34.603</b>	<b>35.559</b>	<b>39.054</b>
<i>Αστικές περιοχές—Urban areas</i> .....	17.536	14.939	20.986	20.605	23.213
Περιφ. Πρωτευούσης—Greater Athens .....	7.201	5.995	9.246	8.413	9.928
Συγκρότημα Θεσ/νίκης—Greater Thessaloniki .....	1.849	1.517	2.456	2.283	2.373
Λοιπές πόλεις—Other .....	8.485	7.427	9.284	9.910	10.912
<i>Ημιαστικές περιοχές—Semi-urban areas</i> .....	4.786	4.442	5.094	5.798	6.452
<i>Αγροτικές περιοχές—Rural areas</i> .....	8.402	7.322	8.523	9.156	9.389
<i>Αξία (σε εκατ. δραχμές)—Value (in million drs)</i>					
<b>Σύνολο Ελλάδος—Greece, total</b> .....	<b>131.386</b>	<b>106.327</b>	<b>118.389</b>	<b>124.420</b>	<b>144.042</b>
<i>Αστικές περιοχές—Urban areas</i> .....	71.512	64.138	75.064	78.840	90.382
Περιφ. Πρωτευούσης—Greater Athens .....	31.468	28.874	34.901	34.812	40.100
Συγκρότημα Θεσ/νίκης—Greater Thessaloniki .....	7.417	6.162	8.774	7.631	8.213
Λοιπές πόλεις—Other .....	32.626	29.102	31.390	36.397	42.069
<i>Ημιαστικές περιοχές—Semi-urban areas</i> .....	27.925	18.375	15.576	18.666	24.466
<i>Αγροτικές περιοχές—Rural areas</i> .....	31.949	23.813	27.748	26.915	29.194

(1) Περιλαμβάνονται και οι προσθήκες σε υφιστάμενες κατοικίες.

(1) Including also extensions of existing dwellings.

**ΔΗΜΟΣΙΑ ΟΙΚΟΔΟΜΙΚΗ ΔΡΑΣΤΗΡΙΟΤΗΤΑ**  
**PUBLIC BUILDING ACTIVITY**

**Χ: 7. Νέες οικοδομές, όγκος και αξία αυτών, βάσει των πρωτοκόλλων  
περατώσεως<sup>(1)</sup>: 1993 - 1996**

**New buildings, volume and value thereon, on the basis of the work  
completion deeds<sup>(1)</sup>: 1993 - 1996**

	1993	1994	1995	1996
<i>Νέες οικοδομές—New buildings</i>				
<b>Σύνολο Ελλάδος—Greece, total ...</b>	<b>459</b>	<b>332</b>	<b>326</b>	<b>678</b>
<i>Αστικές περιοχές—Urban areas .....</i>	<i>131</i>	<i>73</i>	<i>86</i>	<i>346</i>
Περιφ. Προτευνούσης—Greater Athens	4	7	1	1
Συγκρότημα Θεσ/νίκης—Greater Thessaloniki .....	9	4	7	6
Λοιπές πόλεις—Other .....	118	62	78	239
<i>Ημιαστικές περιοχές—Semi-urban areas .....</i>	<i>82</i>	<i>49</i>	<i>80</i>	<i>178</i>
<i>Αγροτικές περιοχές—Rural areas ....</i>	<i>246</i>	<i>210</i>	<i>160</i>	<i>154</i>
<i>Όγκος (σε χιλ. μ<sup>3</sup>)—Volume (in thousand m<sup>3</sup>)</i>				
<b>Σύνολο Ελλάδος—Greece, total ...</b>	<b>1.308</b>	<b>782</b>	<b>918</b>	<b>1.486</b>
<i>Αστικές περιοχές—Urban areas .....</i>	<i>862</i>	<i>392</i>	<i>518</i>	<i>921</i>
Περιφ. Προτευνούσης—Greater Athens	50	49	10	6
Συγκρότημα Θεσ/νίκης—Greater Thessaloniki .....	141	16	22	28
Λοιπές πόλεις—Other .....	671	327	486	888
<i>Ημιαστικές περιοχές—Semi-urban areas .....</i>	<i>178</i>	<i>139</i>	<i>262</i>	<i>239</i>
<i>Αγροτικές περιοχές—Rural areas ....</i>	<i>268</i>	<i>251</i>	<i>138</i>	<i>326</i>
<i>Αξία (σε εκατ. δραχμές)—Value (in million drs)</i>				
<b>Σύνολο Ελλάδος—Greece, total ...</b>	<b>36.070</b>	<b>31.806</b>	<b>30.111</b>	<b>58.338</b>
<i>Αστικές περιοχές—Urban areas .....</i>	<i>22.268</i>	<i>16.520</i>	<i>17.006</i>	<i>32.775</i>
Περιφ. Προτευνούσης—Greater Athens	2.073	1.689	379	102
Συγκρότημα Θεσ/νίκης—Greater Thessaloniki .....	2.165	497	981	940
Λοιπές πόλεις—Other .....	18.030	14.334	15.646	31.733
<i>Ημιαστικές περιοχές—Semi-urban areas .....</i>	<i>5.605</i>	<i>4.402</i>	<i>7.768</i>	<i>7.375</i>
<i>Αγροτικές περιοχές—Rural areas ....</i>	<i>8.197</i>	<i>10.884</i>	<i>5.337</i>	<i>18.189</i>

(1) Περιλαμβάνονται και οι προσθήκες σε υφιστάμενες οικοδομές.

(1) Including also extensions of existing buildings.

**ΔΗΜΟΤΙΚΑ ΚΑΙ ΚΟΙΝΟΤΙΚΑ ΕΡΓΑ**  
**MUNICIPAL AND COMMUNAL WORKS**

**Χ: 8. Καταβληθέντα ποσά για εκτελεσθέντα δημοτικά  
και κοινοτικά έργα: 1993 - 1996**

**Amounts paid for municipal and communal works constructed: 1993 - 1996**

*Σε εκατομμύρια δραχμές*

*In million drachmae*

	1993	1994	1995	1996	
--	------	------	------	------	--

*A' Κατηγορία έργων—A. Category of works*

<b>Σύνολο</b> .....	<b>136.013</b>	<b>156.314</b>	<b>181.633</b>	<b>199.577</b>	<b>Total</b>
Οδοποιία .....	38.255	47.747	53.647	60.537	Road construction
Υδρορευση .....	25.076	27.042	32.063	34.202	Water supply
Αποχέτευση .....	25.142	26.790	29.625	28.472	Drainage
Εγχειοβελτιωτικά .....	4.245	4.885	6.181	5.243	Land reclamation
Οικοδομικά .....	20.606	22.364	25.747	29.159	House building
Διάφορα .....	22.689	27.486	34.370	41.964	Miscellaneous

*B' Πηγές χρηματοδότησεως—B. Financing sources*

<b>Σύνολο</b> .....	<b>136.013</b>	<b>156.314</b>	<b>181.633</b>	<b>199.577</b>	<b>Total</b>
Τακτικοί πόροι δήμων ή κοινοτήτων	43.523	49.151	58.184	66.352	Ordinary sources of municipalities or communes
Επιχορηγήσεις κρατικών ή μη φορέων	25.210	31.078	45.515	51.169	Subsidies from state or other organizations
Δημόσιες επενδύσεις .....	67.280	76.085	77.934	82.056	Public investments
α) Επιχορηγήσεις .....	58.871	70.889	72.378	74.779	a) Subsidies
β) Δάνεια .....	8.409	5.196	5.556	7.277	b) Loans

**Πηγή:** Τεχνικές Υπηρεσίες Δήμων και Κοινοτήτων (ΤΥΔΚ).

**Source:** Municipal and Communal Technical Services.



REPUBLIC OF YUGOSLAVIA  
MINISTRY OF TRADE AND TOURISM

Annual Report for the Year 1977  
Foreign Trade and Tourism Statistics

The following table shows the foreign trade and tourism statistics for the year 1977.

Category	1977		1976		1975	
	Value	%	Value	%	Value	%
Total	100.0	100.0	100.0	100.0	100.0	100.0
Exports	55.0	55.0	55.0	55.0	55.0	55.0
Imports	45.0	45.0	45.0	45.0	45.0	45.0
Tourism	10.0	10.0	10.0	10.0	10.0	10.0
Trade Balance	10.0	10.0	10.0	10.0	10.0	10.0

Category	1977		1976		1975	
	Value	%	Value	%	Value	%
Exports	55.0	55.0	55.0	55.0	55.0	55.0
Imports	45.0	45.0	45.0	45.0	45.0	45.0
Tourism	10.0	10.0	10.0	10.0	10.0	10.0
Trade Balance	10.0	10.0	10.0	10.0	10.0	10.0



ΠΡΟΓΡΑΜΜΑ ΔΡΑΣΗΣ - ΠΡΟΤΕΡΑΙΟΤΗΤΑ 1 - ΔΡΑΣΗ 1.1

XI. ΕΜΠΟΡΙΟ — TRADE

ΕΠΙΧΕΙΡΗΣΙΑΚΟ ΠΡΟΓΡΑΜΜΑ - ΠΡΟΤΕΡΑΙΟΤΗΤΑ 1 - ΔΡΑΣΗ 1.1

ΚΑΤΗΓΟΡΙΑ	ΕΙΔΟΣ	ΜΕΤΡΗΣΗ	ΕΙΣΑΓΩΓΕΣ	ΕΞΑΓΩΓΕΣ	ΣΥΝΟΛΟ
ΑΓΡΟΤΙΚΑ ΠΡΟΪΟΝΤΑ	ΑΓΡΟΤΙΚΑ ΠΡΟΪΟΝΤΑ	1000 ΤΟΝ	12000	8000	20000
	ΑΝΕΡΓΑ	1000 ΤΟΝ	10000	6000	16000
ΒΙΟΜΗΧΑΝΙΚΑ ΠΡΟΪΟΝΤΑ	ΒΙΟΜΗΧΑΝΙΚΑ ΠΡΟΪΟΝΤΑ	1000 ΤΟΝ	15000	10000	25000
	ΑΝΕΡΓΑ	1000 ΤΟΝ	12000	8000	20000
ΕΙΣΑΓΩΓΕΣ	ΕΙΣΑΓΩΓΕΣ	1000 ΤΟΝ	27000	18000	45000
	ΑΝΕΡΓΑ	1000 ΤΟΝ	22000	14000	36000
ΕΞΑΓΩΓΕΣ	ΕΞΑΓΩΓΕΣ	1000 ΤΟΝ	18000	12000	30000
	ΑΝΕΡΓΑ	1000 ΤΟΝ	14000	9000	23000
ΣΥΝΟΛΟ	ΣΥΝΟΛΟ	1000 ΤΟΝ	45000	30000	75000
ΣΥΝΟΛΟ	ΣΥΝΟΛΟ	1000 ΤΟΝ	36000	23000	59000



## ΕΞΩΤΕΡΙΚΟ ΕΜΠΟΡΙΟ—EXTERNAL TRADE

**XI: 1. Εισαγωγές – αφίξεις cif και εξαγωγές – αποστολές fob: 1991 – 1997**

**Imports – arrivals cif and exports – dispatches fob: 1991 – 1997**

Σε εκατομμύρια δραχμές

In million drachmae

Ετος—Year	Εισαγωγές – Αφίξεις (1) Imports – Arrivals	Εξαγωγές – Αποστολές (1) Exports – Dispatches	Εμπορικό ισοζύγιο Trade balance	Εξαγωγές % ως προς τις εισαγωγές % exports over imports
1991 .....	3.921.522	1.579.967	– 2.341.555	40,3
1992 .....	4.484.059	1.880.763	– 2.603.296	41,9
1993 .....	5.050.531	1.933.422	– 3.117.109	38,3
1994 .....	5.206.797	2.288.289	– 2.918.508	43,9
1995 .....	5.908.368	2.540.891	– 3.367.477	43,0
1996 .....	6.905.019	2.855.837	– 4.049.182	41,4
1997 .....	7.433.230	3.044.640	– 4.388.590	41,0

(1) Οι όροι "αφίξεις – αποστολές" για το εμπόριο με τις χώρες της ΕΕ και "εισαγωγές – εξαγωγές" για το εμπόριο με τις τρίτες χώρες χρησιμοποιούνται από το 1993. (1) The terms "arrivals – dispatches" for the trade with EU countries and "imports – exports" for the trade with third countries are in use since 1993.

**XI: 2. Εισαγωγές – αφίξεις και εξαγωγές – αποστολές  
κατά μέσο μεταφοράς: 1996 και 1997**

**Imports – arrivals and exports – dispatches, by means  
of transport: 1996 and 1997**

Μέσο μεταφοράς Means of transport	1996		1997	
	Ποσότητα (χιλιάδες τόνοι) Quantity (in thousands tons)	Αξία (εκατ. δραχ.) Value (m. drachmae)	Ποσότητα (χιλιάδες τόνοι) Quantity (in thousands tons)	Αξία (εκατ. δραχ.) Value (m. drachmae)
Θαλασσίως—By sea .....	31.904	3.371.982	25.064	3.373.534
Σιδηροδρομικώς—By rail ..	372	79.760	382	79.990
Οδικώς—By road .....	3.227	2.801.435	3.781	3.204.958
Αεροπορικώς—By air .....	50	580.887	60	634.885
Λοιπά—Other .....	841	70.955	2.341	139.863

### ΕΙΣΑΓΩΓΕΣ – ΑΦΙΞΕΙΣ—IMPORTS – ARRIVALS

<b>Σύνολο—Total .....</b>	<b>36.394</b>	<b>6.905.019</b>	<b>31.628</b>	<b>7.433.230</b>
Θαλασσίως—By sea .....	31.904	3.371.982	25.064	3.373.534
Σιδηροδρομικώς—By rail ..	372	79.760	382	79.990
Οδικώς—By road .....	3.227	2.801.435	3.781	3.204.958
Αεροπορικώς—By air .....	50	580.887	60	634.885
Λοιπά—Other .....	841	70.955	2.341	139.863

### ΕΞΑΓΩΓΕΣ – ΑΠΟΣΤΟΛΕΣ—EXPORTS – DISPATCHES

<b>Σύνολο—Total .....</b>	<b>23.527</b>	<b>2.855.837</b>	<b>22.383</b>	<b>3.044.640</b>
Θαλασσίως—By sea .....	19.592	1.338.190	17.812	1.372.378
Σιδηροδρομικώς—By rail ..	777	34.571	634	33.981
Οδικώς—By road .....	3.108	1.275.757	3.804	1.392.225
Αεροπορικώς—By air .....	32	190.229	105	231.358
Λοιπά—Other .....	18	17.090	28	14.698

**ΧΙ: 3. Αξία εισαγωγών – αφίξεων και εξαγωγών – αποστολών,  
κατά χώρα: 1996 και 1997**

**Value of imports – arrivals and exports – dispatches  
by country: 1996 and 1997**

Σε εκατομμύρια δραχμές

In million drachmae

Χώρα	Εισαγωγές – Αφίξεις Imports – Arrivals		Εξαγωγές – Αποστολές Exports – Dispatches		Country
	1996	1997	1996	1997	
<b>Γενικό σύνολο</b> .....	<b>6.905.019</b>	<b>7.433.230</b>	<b>2.855.837</b>	<b>3.044.640</b>	<b>Grand total</b>
<b>Ευρώπη</b> .....	<b>5.145.439</b>	<b>5.675.507</b>	<b>2.224.950</b>	<b>2.384.184</b>	<b>Europe</b>
<i>Χώρες ΕΕ</i> .....	<i>4.487.706</i>	<i>4.862.753</i>	<i>1.558.825</i>	<i>1.595.324</i>	<i>EU countries</i>
Γαλλία .....	549.045	655.309	139.385	131.663	France
Βέλγιο-Λουξεμβούργο ..	243.502	266.923	44.105	47.528	Belgium-Luxemburg
Κάτο Χώρες .....	436.236	457.652	73.333	76.333	Netherlands
Γερμανία .....	995.430	1.040.629	521.598	565.680	Germany
Ιταλία .....	1.152.785	1.241.287	383.861	385.872	Italy
Ηνωμένο Βασίλειο .....	461.752	478.700	170.060	195.828	United Kingdom
Ιρλανδία .....	60.767	56.435	7.970	7.232	Ireland
Δανία .....	91.836	109.261	20.734	21.504	Denmark
Πορτογαλία .....	28.193	27.446	19.803	11.867	Portugal
Ισπανία .....	235.795	259.176	90.191	61.436	Spain
Φινλανδία .....	53.045	63.309	17.104	18.346	Finland
Σουηδία .....	99.836	126.245	34.284	38.031	Sweden
Αυστρία .....	79.171	76.245	36.362	32.919	Austria
Μη καθοριζόμενες χώρες	313	4.136	35	1.085	Unspecified countries
<i>Χώρες ΕΖΕΣ</i> .....	<i>132.644</i>	<i>176.745</i>	<i>34.438</i>	<i>30.504</i>	<i>EFTA countries</i>
Νορβηγία .....	15.158	46.823	7.879	7.340	Norway
Ελβετία .....	114.158	127.967	26.310	22.927	Switzerland
Ισλανδία .....	3.328	1.955	248	237	Island
<i>Ανατολική Ευρώπη</i> .....	<i>426.011</i>	<i>485.928</i>	<i>383.877</i>	<i>441.540</i>	<i>Eastern Europe</i>
Ουκρανία .....	25.279	16.199	33.389	35.847	Ukraine
Ρωσία .....	167.371	173.402	86.986	114.314	Russia
Πολωνία .....	24.069	23.747	18.431	23.526	Poland
Δημ. της Τσεχίας .....	25.200	27.210	11.370	13.529	Czechia
Ουγγαρία .....	23.062	24.508	13.131	15.407	Hungary
Ρουμανία .....	34.768	55.977	42.044	48.187	Rumania
Βουλγαρία .....	89.725	114.567	75.573	87.412	Bulgaria
Αλβανία .....	8.887	10.044	78.211	68.771	Albania
Λοιπές χώρες .....	27.650	40.274	24.742	34.547	Other countries
<i>Λοιπή Ευρώπη</i> .....	<i>99.078</i>	<i>150.081</i>	<i>247.810</i>	<i>316.816</i>	<i>Rest of Europe</i>
Σλοβενία .....	6.394	6.560	2.995	5.132	Slovenia
Κροατία .....	2.539	1.805	3.316	7.478	Croatia
Τουρκία .....	56.054	81.339	85.357	119.021	Turkey
Λοιπές χώρες .....	34.091	60.377	156.142	185.185	Other countries
<b>Αφρική</b> .....	<b>307.398</b>	<b>247.941</b>	<b>81.584</b>	<b>93.974</b>	<b>Africa</b>
Μαρόκο .....	6.357	10.039	2.892	4.844	Morocco
Αλγερία .....	2.313	3.233	4.643	6.253	Algeria
Τυνησία .....	5.846	9.278	15.233	11.500	Tunisia



Πίνακας—Table XI: 3. Συνέχεια—Continued

Σε εκατομμύρια δραχμές

In million drachmae

Χώρα	Εισαγωγές – Αφίξεις Imports – Arrivals		Εξαγωγές – Αποστολές Exports – Dispatches		Country
	1996	1997	1996	1997	
Λιβύη .....	52.764	30.172	13.475	12.294	Libya
Αίγυπτος .....	148.975	125.307	20.974	28.573	Egypt
Λιβερία .....	15.282	505	4.294	5.029	Liberia
Ακτή Ελεφαντοστού .....	18.978	17.028	1.850	806	Ivory Coast
Γκάνα .....	777	1.059	403	288	Ghana
Νιγηρία .....	377	352	3.312	5.163	Nigeria
Γκαμπόν .....	4.632	4.984	80	107	Gabon
Ζαΐρ .....	1.105	582	300	152	Zaire
Αιθιοπία .....	718	1.808	2.104	1.954	Ethiopia
Δημοκρατία της Νοτίου Αφρικής και Ναμίμπια	20.149	16.857	3.387	5.272	Republic of South Africa and Namibia
Ζάμπια .....	133	236	11	84	Zambia
Λοιπές χώρες .....	43.508	49.051	31.394	34.252	Other countries
<b>Αμερική .....</b>	<b>360.330</b>	<b>413.080</b>	<b>171.825</b>	<b>195.314</b>	<b>America</b>
Ηνωμένες Πολιτείες .....	227.317	254.285	109.841	132.992	United States
Καναδάς .....	26.148	31.297	12.474	15.419	Canada
Βραζιλία .....	40.036	48.528	17.043	6.499	Brazil
Ουρουγουάη .....	381	516	870	936	Uruguay
Αργεντινή .....	25.146	22.364	2.157	2.614	Argentina
Λοιπές χώρες .....	41.302	56.090	29.440	36.854	Other countries
<b>Ασία .....</b>	<b>1.079.371</b>	<b>1.079.615</b>	<b>354.229</b>	<b>331.836</b>	<b>Asia</b>
Κύπρος .....	12.112	14.776	100.904	101.293	Cyprus
Λίβανος .....	2.417	2.331	45.986	29.278	Lebanon
Συρία .....	44.516	6.014	10.071	12.145	Syria
Ιράκ .....	3	4.991	20	52	Iraq
Ιράν .....	220.332	139.756	3.144	4.659	Iran
Ισραήλ .....	27.143	31.928	31.094	35.578	Israel
Ιορδανία .....	5.195	4.465	5.272	4.403	Jordan
Σαουδική Αραβία .....	95.070	135.598	25.803	22.373	Saudi Arabia
Κουβέιτ .....	17	698	3.277	4.198	Kuwait
Νότιος Κορέα .....	152.938	138.504	13.521	4.245	South Korea
Ιαπωνία .....	219.012	251.437	19.761	20.249	Japan
Λοιπές χώρες .....	300.616	349.117	95.376	93.363	Other countries
<b>Ωκεανία .....</b>	<b>12.201</b>	<b>16.864</b>	<b>19.368</b>	<b>18.906</b>	<b>Oceania</b>
Αυστραλία .....	4.819	6.478	16.412	16.590	Australia
Νέα Ζηλανδία .....	7.230	9.724	1.082	1.421	New Zealand
Λοιπές χώρες .....	152	662	1.874	895	Other countries
<b>Ακαθόριστες χώρες .....</b>	<b>280</b>	<b>223</b>	<b>3.881</b>	<b>20.426</b>	<b>Unspecified countries</b>

**XI: 4. Αξία εισαγωγών – αφίξεων και εξαγωγών – αποστολών κατά κατηγορίες της ΤΤΑΕ<sup>(1)</sup>: 1996 και 1997**

**Value of imports – arrivals and exports – dispatches by SITC sections<sup>(1)</sup>: 1996 and 1997**

	Κατηγορίες ΤΤΑΕ	Εισαγωγές – Αφίξεις Imports – Arrivals		Εξαγωγές – Αποστολές Exports – Dispatches		SITC sections	
		Εκατ. δρχ. Million drachmae	%	Εκατ. δρχ. Million drachmae	%		
<b>Έτος—1996—Year</b>							
0-9	<b>Σύνολο .....</b>	<b>6.905.019</b>	<b>100,0</b>	<b>2.855.837</b>	<b>100,0</b>	<b>Total</b>	<b>0-9</b>
0	Τρόφιμα και ζώα ζώντα	820.435	11,9	477.339	16,7	Food and live animals	0
1	Ποτά και καπνός ....	138.377	2,0	173.364	6,1	Beverages and tobacco	1
2	Πρώτες ύλες μη βρώσιμες, εκτός από καύσιμα	227.427	3,3	206.313	7,2	Crude materials, inedible, except fuels	2
3	Ορυκτά καύσιμα, λιπαντικά κλπ.	701.242	10,2	242.267	8,5	Mineral fuels, lubricants etc.	3
4	Έλαια και λίπη ζωικής ή φυτικής προέλευσης	26.100	0,4	182.889	6,4	Animal and vegetable oils and fats	4
5	Χημικά προϊόντα ....	856.902	12,4	149.769	5,2	Chemicals	5
6	Βιομηχανικά είδη ταξινομημένα κυρίως κατά πρώτη ύλη	1.243.452	18,0	565.938	19,8	Manufactured goods classified chiefly by raw material	6
7	Μηχανήματα και υλικό μεταφορών	2.072.073	30,0	235.499	8,2	Machinery and transport equipment	7
8	Διάφορα βιομηχανικά είδη	810.128	11,7	565.266	19,8	Miscellaneous manufactured articles	8
9	Είδη και συναλλαγές μη ταξινομημένα κατά κατηγορίες	8.883	0,1	57.193	2,0	Commodities and transactions not classified by category	9

(1) Τυποποιημένη Ταξινόμηση του Διεθνούς Εμπορίου (ΤΤΑΕ).

(1) Standard International Trade Classification (SITC).

Πίνακας—Table XI: 4. Συνέχεια—Continued

	Κατηγορίες ΤΤΔΕ	Εισαγωγές - Αφίξεις Imports - Arrivals		Εξαγωγές - Αποστολές Exports - Dispatches		SITC sections	
		Εκατ. δρχ. Million drachmae	%	Εκατ. δρχ. Million drachmae	%		
<b>Έτος—1997—Year</b>							
0-9	<b>Σύνολο .....</b>	<b>7.433.230</b>	<b>100,0</b>	<b>3.044.640</b>	<b>100,0</b>	<b>Total</b>	<b>0-9</b>
0	Τρόφιμα και ζώα ζώντα	883.834	11,9	524.855	17,2	Food and live animals	0
1	Ποτά και καπνός ....	143.674	1,9	182.373	6,0	Beverages and tobacco	1
2	Πρώτες ύλες μη βρώσιμες, εκτός από καύσιμα	255.326	3,4	184.454	6,1	Crude materials, inedible, except fuels	2
3	Ορυκτά καύσιμα, λιπαντικά κλπ.	577.269	7,8	252.237	8,3	Mineral fuels, lubricants, etc.	3
4	Έλαια και λίπη ζωικής ή φυτικής προέλευσης	27.692	0,4	111.027	3,6	Animal and vegetable oils and fats	4
5	Χημικά προϊόντα ....	944.746	12,7	178.138	5,9	Chemicals	5
6	Βιομηχανικά είδη ταξινομημένα κυρίως κατά πρώτη ύλη	1.389.417	18,7	613.122	20,1	Manufactured goods classified chiefly by raw material	6
7	Μηχανήματα και υλικά μεταφορών	2.254.089	30,3	269.092	8,8	Machinery and transport equipment	7
8	Διάφορα βιομηχανικά είδη	939.805	12,6	671.159	22,0	Miscellaneous manufactured articles	8
9	Είδη και συναλλαγές μη ταξινομημένα κατά κατηγορίες	17.378	0,2	58.183	1,9	Commodities and transactions not classified by category	9

(1) Τυποποιημένη Ταξινόμηση του Διεθνούς Εμπορίου (ΤΤΔΕ).

(1) Standard International Trade Classification (SITC).



**XI: 4α. Αξία εισαγωγών – αφίξεων και εξαγωγών – αποστολών,  
κατά κατηγορίες της ΤΤΑΕ<sup>(1)</sup>: 1996 και 1997**

**Value of imports – arrivals and exports – dispatches by  
SITC sections<sup>(1)</sup>: 1996 and 1997**

Κατηγορίες ΤΤΑΕ	Εισαγωγές – Αφίξεις Imports – Arrivals		Εξαγωγές – Αποστολές Exports – Dispatches		Ισοζύγιο – Balance	SITC sections
	Εκατ. δρχ. Million drachmae	%	Εκατ. δρχ. Million drachmae	%	Εκατ. δρχ. Million drachmae	

**Έτος—1996—Year**

**ΧΩΡΕΣ ΕΕ—EU COUNTRIES**

0-9 .....	<b>4.487.705</b>	<b>100,0</b>	<b>1.558.825</b>	<b>100,0</b>	<b>- 2.928.880</b>	<b>0-9</b>
0 .....	666.069	14,8	313.036	20,1	- 353.033	0
1 .....	121.783	2,7	58.758	3,8	- 63.025	1
2 .....	85.693	1,9	96.896	6,2	11.203	2
3 .....	42.350	0,9	29.000	1,9	- 13.350	3
4 .....	18.439	0,4	172.462	11,1	154.023	4
5 .....	676.694	15,1	53.756	3,4	- 622.938	5
6 .....	866.322	19,3	282.219	18,1	- 584.103	6
7 .....	1.419.864	31,6	106.960	6,9	- 1.312.904	7
8 .....	581.830	13,0	407.374	26,1	- 174.456	8
9 .....	8.661	0,2	38.364	2,5	29.703	9

**ΛΟΙΠΕΣ ΧΩΡΕΣ ΕΚΤΟΣ ΕΕ—OTHER COUNTRIES**

0-9 .....	<b>2.417.314</b>	<b>100,0</b>	<b>1.297.012</b>	<b>100,0</b>	<b>- 1.120.302</b>	<b>0-9</b>
0 .....	154.366	6,4	164.303	12,7	9.937	0
1 .....	16.594	0,7	114.606	8,8	98.012	1
2 .....	141.734	5,9	109.417	8,4	- 32.317	2
3 .....	658.892	27,3	213.267	16,4	- 445.625	3
4 .....	7.661	0,3	10.427	0,8	2.766	4
5 .....	180.208	7,5	96.013	7,4	- 84.195	5
6 .....	377.130	15,6	283.719	21,9	- 93.411	6
7 .....	652.209	27,0	128.539	9,9	- 523.670	7
8 .....	228.298	9,4	157.892	12,2	- 70.406	8
9 .....	222	0,0	18.829	1,5	18.607	9

**Πίνακας—Table XI: 4α. Συνέχεια—Continued**

Κατηγορίες ΤΤΔΕ	Εισαγωγές – Αφίξεις Imports – Arrivals		Εξαγωγές – Αποστολές Exports – Dispatches		Ισοζύγιο – Balance	SITC sections
	Εκατ. δρχ. Million drachmae	%	Εκατ. δρχ. Million drachmae	%	Εκατ. δρχ. Million drachmae	

**Έτος—1997—Year**

*ΧΩΡΕΣ ΕΕ—EU COUNTRIES*

0-9 .....	<b>4.862.753</b>	<b>100,0</b>	<b>1.595.324</b>	<b>100,0</b>	<b>- 3.267.429</b>	<b>0-9</b>
0 .....	711.874	14,6	331.620	20,8	- 380.254	0
1 .....	124.725	2,6	74.721	4,7	- 50.004	1
2 .....	94.982	2,0	79.274	5,0	- 15.708	2
3 .....	36.555	0,8	45.123	2,8	8.568	3
4 .....	17.577	0,4	96.238	6,0	78.661	4
5 .....	754.211	15,5	54.980	3,4	- 699.231	5
6 .....	882.458	18,1	290.359	18,2	- 592.099	6
7 .....	1.569.861	32,3	108.107	6,8	- 1.461.754	7
8 .....	653.496	13,4	466.762	29,3	- 186.734	8
9 .....	17.014	0,3	48.140	3,0	31.126	9

*ΛΟΙΠΕΣ ΧΩΡΕΣ ΕΚΤΟΣ ΕΕ—OTHER COUNTRIES*

0-9 .....	<b>2.570.477</b>	<b>100,0</b>	<b>1.449.316</b>	<b>100,0</b>	<b>- 1.121.161</b>	<b>0-9</b>
0 .....	171.960	6,7	193.235	13,3	21.275	0
1 .....	18.949	0,7	107.652	7,4	88.703	1
2 .....	160.344	6,2	105.180	7,3	- 55.164	2
3 .....	540.714	21,0	207.114	14,3	- 333.600	3
4 .....	10.115	0,4	14.789	1,0	4.674	4
5 .....	190.535	7,4	123.158	8,5	- 67.377	5
6 .....	506.959	19,7	322.763	22,3	- 184.196	6
7 .....	684.228	26,6	160.985	11,1	- 523.243	7
8 .....	286.309	11,1	204.397	14,1	- 81.912	8
9 .....	364	0,0	10.043	0,7	9.679	9

(1) Βλέπε πίνακα XI: 4, για τις κατηγορίες της ΤΤΔΕ.

(1) See table XI: 4, for the SITC sections.



**ΧΙ: 5. Ποσοστιαία κατανομή της αξίας εισαγωγών – αφίξεων και εξαγωγών – αποστολών, κατά χώρα: 1995 – 1997**

**Percentage distribution of imports – arrivals and exports – dispatches value, by country: 1995 – 1997**

Χώρα—Country	Εισαγωγές – Αφίξεις Arrivals – Imports			Εξαγωγές – Αποστολές Exports – Dispatches		
	1995	1996	1997	1995	1996	1997
<b>Γενικό σύνολο—Grand total</b> .....	<b>100,0</b>	<b>100,0</b>	<b>99,9</b>	<b>100,0</b>	<b>100,0</b>	<b>100,0</b>
<b>Ευρώπη—Europe</b> .....	<b>79,3</b>	<b>74,5</b>	<b>76,3</b>	<b>80,6</b>	<b>77,9</b>	<b>78,3</b>
<i>Χώρες ΕΕ—EU countries</i> .....	<i>69,4</i>	<i>65,0</i>	<i>65,4</i>	<i>60,6</i>	<i>54,6</i>	<i>52,4</i>
Γαλλία—France .....	8,3	8,0	8,8	5,4	4,9	4,3
Βέλγιο—Λουξεμβούργο—Belgium—Luxembourg .....	3,7	3,5	3,6	1,9	1,5	1,6
Κάτω Χώρες—Netherlands .....	7,0	6,3	6,2	2,7	2,6	2,5
Γερμανία—Germany .....	16,8	14,4	14,0	22,1	18,3	18,6
Ιταλία—Italy .....	17,3	16,7	16,7	14,1	13,4	12,7
Ηνωμένο Βασίλειο—United Kingdom .....	6,6	6,7	6,4	6,1	6,0	6,4
Ιρλανδία—Ireland .....	1,0	0,9	0,8	0,3	0,3	0,2
Δανία—Denmark .....	1,5	1,3	1,5	0,8	0,7	0,7
Πορτογαλία—Portugal .....	0,4	0,4	0,4	0,6	0,7	0,4
Ισπανία—Spain .....	3,4	3,4	3,5	3,5	3,2	2,0
Φινλανδία <sup>(1)</sup> —Finland <sup>(1)</sup> .....	0,8	0,8	0,9	0,6	0,6	0,6
Σουηδία <sup>(1)</sup> —Sweden <sup>(1)</sup> .....	1,5	1,4	1,7	1,2	1,2	1,2
Αυστρία <sup>(1)</sup> —Austria <sup>(1)</sup> .....	1,1	1,1	1,0	1,4	1,3	1,1
Μη καθοριζόμενες χώρες—Unspecified countries .....		0,0	0,1		0,0	0,0
<i>Χώρες ΕΖΕΣ—EFTA countries</i> .....	<i>2,0</i>	<i>1,9</i>	<i>2,4</i>	<i>1,6</i>	<i>1,2</i>	<i>1,0</i>
<i>Ανατολική Ευρώπη—Eastern Europe</i> .....	<i>6,8</i>	<i>6,2</i>	<i>6,5</i>	<i>13,8</i>	<i>13,4</i>	<i>14,5</i>
Ουκρανία—Ukraine .....	0,3	0,4	0,2	0,9	1,2	1,2
Ρωσία—Russia .....	2,8	2,4	2,3	2,5	3,0	3,8
Λοιπές χώρες—Other countries .....	3,7	3,4	4,0	10,4	9,2	9,6
<i>Λοιπή Ευρώπη—Rest of Europe</i> .....	<i>1,1</i>	<i>1,4</i>	<i>2,0</i>	<i>4,5</i>	<i>8,7</i>	<i>10,4</i>
<b>Αφρική—Africa</b> .....	<b>3,2</b>	<b>4,5</b>	<b>3,3</b>	<b>2,6</b>	<b>2,9</b>	<b>3,1</b>
Αλγερία—Algeria .....	0,1	0,1	0,1	0,2	0,2	0,2
Λιβύη—Libya .....	0,6	0,8	0,4	0,3	0,5	0,4
Αίγυπτος—Egypt .....	1,3	2,2	1,7	0,7	0,7	0,9
Λοιπές χώρες—Other countries .....	1,2	1,4	1,1	1,4	1,5	1,5
<b>Αμερική—America</b> .....	<b>5,5</b>	<b>5,2</b>	<b>5,6</b>	<b>5,2</b>	<b>6,0</b>	<b>6,4</b>
Ηνωμένες Πολιτείες—United States .....	3,3	3,3	3,4	3,1	3,8	4,4
Λοιπές χώρες—Other countries .....	2,2	1,9	2,1	2,1	2,2	2,0
<b>Ασία—Asia</b> .....	<b>11,8</b>	<b>15,6</b>	<b>14,5</b>	<b>10,8</b>	<b>12,4</b>	<b>10,9</b>
Κύπρος—Cyprus .....	0,3	0,2	0,2	2,9	3,5	3,3
Σαουδική Αραβία—Saudi Arabia .....	1,1	1,4	1,8	0,8	0,9	0,7
Ιαπωνία—Japan .....	2,7	3,2	3,4	0,8	0,7	0,7
Λοιπές χώρες—Other countries .....	7,7	10,8	9,0	6,3	7,3	6,2
<b>Ωκεανία—Oceania</b> .....	<b>0,2</b>	<b>0,2</b>	<b>0,2</b>	<b>0,5</b>	<b>0,7</b>	<b>0,6</b>
Ακαθορίστες χώρες—Unspecified countries .....	<b>0,0</b>	<b>0,0</b>	<b>0,0</b>	<b>0,3</b>	<b>0,1</b>	<b>0,7</b>

(1) Από το 1995 η Αυστρία, η Σουηδία και η Φινλανδία είναι μέλη της ΕΕ.

(1) Since 1995, Austria, Sweden and Finland have become members of the EU.

**XI: 6. Δείκτες μέσης αξίας και όγκου εισαγωγών - αφίξεων και εξαγωγών - αποστολών κατά κατηγορίες της ΤΤΔΕ<sup>(1)</sup>: 1994 - 1997**  
**Arrivals - imports and dispatches - exports unit value and quantum index, by SITC sections<sup>(1)</sup>: 1994 - 1997**

**1991 = 100,0**

Κατηγορίες ΤΤΔΕ SITC sections	Εισαγωγές-Αφίξεις (2)—Imports-Arrivals (2)				Εξαγωγές-Αποστολές—Exports-Dispatches			
	1994	1995	1996	1997	1994	1995	1996	1997
<b>Δείκτης μέσης αξίας—Unit value index</b>								
0 .....	112,5	113,5	113,2	116,5	100,9	112,4	119,0	122,1
1 .....	158,0	147,8	156,2	169,6	127,3	115,1	128,9	171,0
2 .....	116,4	126,3	120,1	122,7	120,8	144,4	137,5	144,7
3 .....	105,6	108,7	129,7	145,9	108,4	87,5	88,5	105,5
4 .....	132,5	133,0	137,5	142,4	119,3	136,8	194,4	139,5
5 .....	84,3	90,1	85,7	100,0	83,8	90,5	90,7	88,4
6 .....	100,1	110,8	111,7	111,6	121,0	128,3	121,7	131,1
7 .....	109,3	107,1	113,4	121,5	97,6	84,7	101,2	64,5
8 .....	83,7	76,5	92,0	101,3	120,5	124,5	122,7	114,0
0-9 .....	100,8	102,4	107,9	115,0	111,6	112,4	118,3	113,2
<b>Δείκτης όγκου—Quantum index</b>								
0 .....	138,0	161,2	168,1	175,9	129,3	116,7	114,4	122,5
1 .....	104,6	125,9	133,9	127,9	109,4	137,7	149,5	118,6
2 .....	87,0	95,6	107,8	118,1	145,2	150,2	180,9	153,2
3 .....	126,7	104,7	141,6	101,7	154,2	135,0	194,0	169,0
4 .....	46,3	44,9	54,9	56,3	173,0	253,2	232,1	195,6
5 .....	192,3	215,8	245,5	231,9	188,6	222,0	268,8	326,9
6 .....	126,0	140,3	144,9	162,1	111,9	120,7	132,1	133,4
7 .....	108,5	112,0	126,1	131,8	229,9	353,8	342,5	612,0
8 .....	196,0	246,9	242,8	256,1	113,7	120,2	132,8	166,2
0-9 .....	133,4	144,6	157,6	160,1	129,8	143,0	152,8	169,8

(1) Βλέπε πίνακα XI: 4, για τις κατηγορίες της ΤΤΔΕ.

(2) Εξαιρούνται τα πλοία.

(1) See table XI: 4, for SITC sections.

(2) Excluding ships.



**ΧΙ: 7. Εξαγωγές - αποστολές κυριότερων γεωργικών προϊόντων: 1994 - 1997****Exports - dispatches of principal agricultural products: 1994 - 1997**

Σε τόνους

In tons

Είδος	1994	1995	1996	1997	Commodities
Καπνός σε φύλλα .....	106.195	121.409	130.956	100.624	Tobacco leaves
Βαμβάκι ακατέργαστο .....	187.534	191.246	284.160	191.791	Cotton, raw
Σταφίδα κορινθιακή .....	39.410	32.690	26.492	35.189	Currants (corinthian)
Σταφίδα σουλτανίνα .....	25.410	28.239	20.687	24.479	«Sultanas» raisins
Εσπεριδοειδή (νωπά ή ξερά) .	630.334	315.924	371.913	431.655	Citrus fruits (fresh or dried)
Ελιές, γενικώς .....	28.096	24.173	56.249	51.105	Olives, in general
Ελαιόλαδο .....	123.168	183.750	168.092	134.762	Olive oil
Σύκα ξερά .....	6.480	6.674	6.097	4.892	Dry figs
Σταφύλια νωπά .....	102.784	111.916	102.732	110.050	Grapes
Κρασιά σταφυλιών .....	54.558	58.236	48.710	46.996	Wines from grapes
Ροδάκινα νωπά .....	83.322	92.382	57.541	25.020	Fresh peach
Δέρματα ακατέργαστα .....	6.831	6.716	8.611	8.190	Hides and skins





**XI: 8. Εξαγωγές – αποστολές κυριότερων ορυκτών: 1994 – 1997**  
**Exports – dispatches of principal minerals: 1994 – 1997**

Σε τόνους

In tons

Είδος	1994	1995	1996	1997	Commodities
Ανθρακικό μαγνήσιο, φυσικό	18.718	19.241	21.023	15.726	Natural magnesium carbonate
Αργίλοι (καολίνης, μπεντονίτης κλπ.)	88.090	144.919	93.523	32.357	Clay (kaolin, bentonite, etc.)
Αργό πετρέλαιο .....	269.997	517.877	894.508	700.026	Crude oil
Κίσηρη (ελαφόπετρα) .....	592.627	278.256	554.506	575.933	Pumice stone
Μάρμαρα, τραβερτίνες κλπ.	60.489	58.191	58.673	73.066	Marble, travertine, etc.
Μετάλλευμα αργιλίου (βοξίτης)	1.031.281	1.122.330	1.166.932	855.310	Aluminium ore (bauxite)
Μετάλλευμα χρωμίου .....	1.000	18.872	3.920	—	Chromium ore
Μεταλλεύματα ψευδαργύρου	26.578	28.778	8.503	34.999	Zinc ores
Σμύριδα .....	1.499	483	486	1.062	Emery
Βερμικουλίτης, περλίτης και χλωρίτες, μη εκτονωμένοι	360.533	490.768	559.745	570.541	Vermiculite, perlite and chlorite (unexpanded)



**ΧΙ: 9. Εξαγωγές – αποστολές κυριότερων βιομηχανικών προϊόντων: 1994 – 1997**  
**Exports – dispatches of principal industrial products: 1994 – 1997**

Σε τόνους

In tons

Είδος	1994	1995	1996	1997	Commodities
Νήματα και κλωστές υφαντικές	50.565	52.186	51.089	52.443	Textile yarn and thread
Υφάσματα βαμβακερά .....	11.586	13.811	12.650	9.640	Cotton fabrics
Είδη και συμπληρώματα ενδύσεως	57.516	64.376	63.350	77.422	Articles of apparel and clothing accessories
Γουνοδέματα κατεργασμένα	241	388	390	410	Furskins, processed
Υποδήματα (1) .....	3.610.241	2.822.174	3.449.103	3.458.739	Footwear (1)
Τεχνουργήματα από τεχνητές πλαστικές ύλες	19.099	19.380	19.965	23.005	Articles of artificial plastic materials
Διάφορα προϊόντα χημικών βιομηχανιών (υδρογονάνθρακες, χημικά ανόργανα, λιπάσματα)	248.690	571.797	656.391	613.279	Miscellaneous chemical products (hydrocarbons, inorganic chemicals, fertilizers)
Αργίλιο κατεργασμένο (ράβδοι, σύρματα, φύλλα)	106.213	106.490	108.718	131.898	Aluminium, processed (bars, wires, sheets)
Τοιμένα υδραυλικά .....	7.713.874	6.647.568	7.154.141	6.452.395	Hydraulic cements
Προϊόντα πετρελαίου ραφινωμένα	7.037.574	4.386.501	5.225.863	5.011.609	Petroleum products, refined
Αμάξια παιδικά, παιχνίδια και είδη διασκέδασης	1.630	1.938	1.982	2.352	Baby carriages, toys, games and sporting goods
Κοσμήματα και είδη χρυσοχοΐας	112	96	126	124	Jewellery and goldsmiths' and silversmiths' wares

(1) Ζεύγη.

(1) Pairs.



ΕΣΩΤΕΡΙΚΟ ΕΜΠΟΡΙΟ

**XI: 10. Αριθμός καταστημάτων χονδρικού και λιανικού εμπορίου, εστιατορίων και ξενοδοχείων και μέση ετήσια απασχόληση, κατά κλάδους. Απογραφή 1988**

Κωδικός	Κλάδοι	Σύνολο Ελλάδος Greece, total		Περιφέρεια Greater
		Αριθμός καταστημάτων (1) Number of establish- ments	Μέση ετήσια απασχόληση Average annual employment	Αριθμός καταστημάτων (1) Number of establish- ments
<b>6</b>	<b>Γενικό σύνολο .....</b>	<b>293.982</b>	<b>646.231</b>	<b>83.830</b>
<b>61</b>	<b>Χονδρικό εμπόριο .....</b>	<b>30.723</b>	<b>115.406</b>	<b>13.937</b>
611	Γεωργικών και δασικών πρώτων υλών, ζώντων ζώων και πρώτων υλών υφαντουργίας	1.062	3.926	278
612	Καισίμων, ορυκτών, μετάλλων και χημικών προϊόντων για τη βιομηχανία	2.066	9.083	961
613	Κατεργασμένης ξυλείας και οικοδομικών υλικών	5.024	12.609	1.261
614	Μηχανημάτων, μηχανικών εργαλείων, οχημάτων, εξαρτημάτων και ανταλλακτικών αυτών	4.939	19.958	2.600
615	Ειδών οικιακής χρήσεως και κωμωδίας	3.456	14.217	2.035
616	Επίπλων και ειδών επίπλωσης .....	688	2.666	460
617	Υφασμάτων και ειδών ενδύσεως και υποδήσεως	2.446	7.802	1.661
618	Ειδών διατροφής, ποτών και προϊόντων καπνού	7.641	28.559	2.606
619	Ειδών μ.α.α. ....	3.401	16.586	2.075
<b>62</b>	<b>Εμπόριο απορριμμάτων και αποκομμάτων .....</b>	<b>303</b>	<b>577</b>	<b>158</b>
621	Απορριμμάτων σιδήρου και χάλυβα και άλλων μη σιδηρούχων μετάλλων	264	497	129
622	Απορριμμάτων και αποκομμάτων λοιπών ειδών μη μεταλλικών	39	80	29
<b>63</b>	<b>Μεσίτες και αντιπρόσωποι .....</b>	<b>1.424</b>	<b>3.939</b>	<b>532</b>
631	Γεωργικών και δασικών πρώτων υλών, ζώντων ζώων και πρώτων υλών υφαντουργίας	69	145	16
632	Καισίμων, ορυκτών, μετάλλων και χημικών προϊόντων για τη βιομηχανία	77	293	44

## INTERNAL TRADE

**Number of wholesale and retail trade establishments, restaurants and hotels and average annual employment therein, by branches. 1988 census**

Πρωτεύουσα Athens		Λοιπή Χώρα Rest of the Country		Branches	Code
Μέση ετήσια απασχόληση Average annual employment	Αριθμός καταστημάτων (1) Number of establish- ments	Μέση ετήσια απασχόληση Average annual employment			
<b>230.161</b>	<b>210.152</b>	<b>416.070</b>	<b>Grand total</b>		<b>6</b>
<b>65.670</b>	<b>16.786</b>	<b>49.736</b>	<b>Wholesale distribution</b>		<b>61</b>
1.633	784	2.293	Agricultural raw materials, live animals and textile raw materials		611
5.656	1.105	3.427	Fuels, ores, metals and industrial chemicals		612
3.838	3.763	8.771	Timber and building materials		613
13.280	2.339	6.678	Machinery, industrial equipment and vehicles		614
9.636	1.421	4.581	Household goods, hardware and ironmongery		615
1.977	228	689	Furniture and furnishing goods		616
5.575	785	2.227	Textiles, clothing and footwear		617
12.283	5.035	16.276	Food, drink and tobacco		618
11.792	1.326	4.794	Other specialized distribution and dealing in goods n.e.c.		619
<b>303</b>	<b>145</b>	<b>274</b>	<b>Wholesale dealing in scrap and waste materials</b>		<b>62</b>
246	135	251	Wholesale dealing in scrap iron, scrap steel and non - ferrous scrap metals		621
57	10	23	Wholesale dealing in other scrap and waste materials		622
<b>1.970</b>	<b>892</b>	<b>1.969</b>	<b>Agents</b>		<b>63</b>
60	53	85	Agents involved in the sale of agricultural raw materials, live animals, textile raw materials and semi - finished goods		631
205	33	88	Agents involved in the sale of fuels, ores, metals and industrial chemicals		632

Πίνακας XI: 10. Συνέχεια

Κωδικός	Κλάδοι	Σύνολο Ελλάδος Greece, total		Περιφέρεια Greater
		Αριθμός καταστημάτων (1) Number of establish- ments	Μέση ετήσια απασχόληση Average annual employment	Αριθμός καταστημάτων (1) Number of establish- ments
633	Κατεργασμένης ξυλείας και οικοδομικών υλικών	30	72	11
634	Μηχανημάτων, μηχανών, εργαλείων, οχημάτων, εξαρτημάτων και ανταλλακτικών αυτών	492	1.446	202
635	Ειδών οικιακής χρήσεως και κιρκαλερίας .....	60	175	21
636	Επίπλων και ειδών επιπλώσεως .....	14	37	5
637	Υφασμάτων, ειδών ενδύσεως και υποδήσεως ...	232	528	75
638	Ειδών διατροφής, ποτών και προϊόντων καπνού	220	713	46
639	Ειδών μ.α.α. ....	230	530	112
<b>64/65</b>	<b>Λιανικό εμπόριο .....</b>	<b>184.815</b>	<b>338.122</b>	<b>57.186</b>
641	Μεγάλα καταστήματα γενικών πωλήσεων, κυρίως ειδών διατροφής, οίνων και ποτών	1.048	17.283	405
642	Ειδών διατροφής, οίνων και ποτών .....	53.523	87.764	9.942
643	Φαρμακεία, καταστήματα πώλησεως καλλυντικών, ιατρικών και ορθοπεδικών ειδών και οργάνων	8.350	13.779	3.264
644	Ειδών ενδυμασίας, υφασμάτων και υφαντικών υλών	26.042	50.148	10.227
645	Υποδημάτων και δερματινών ειδών .....	6.503	12.018	2.590
646	Υφασμάτων επιπλώσεως, ταπήτων και πανικών οικιακής χρήσεως	3.553	6.463	1.323
647	Επίπλων, ειδών επιπλώσεως και ηλεκτρικών συσκευών οικιακής χρήσεως	15.455	28.699	5.957
648	Ειδών κιρκαλερίας και σκευών οικιακής χρήσεως	11.918	22.303	4.014
649	Αυτοκινητών, μοτοσυκλετών και ποδηλάτων ..	7.063	13.991	2.763
651	Πρατήρια τυχρών καυσίμων και λιπαντικών ....	7.083	14.459	1.028
652	Μεγάλα καταστήματα γενικών πωλήσεων .....	33	2.438	17

Table XI: 10. Continued

Πρωτεύουσας Athens		Λοιπή Χώρα Rest of the Country		Branches	Code
Μέση ετήσια απασχόληση Average annual employment	Αριθμός καταστημάτων (1) Number of establishments	Μέση ετήσια απασχόληση Average annual employment			
32	19	40	Agents involved in the sale of timber and building materials	633	
809	290	637	Agents involved in the sale of machinery, industrial equipment and vehicles	634	
66	39	109	Agents involved in the sale of household goods, hardware and ironmongery	635	
22	9	15	Furniture and home furnishings	636	
195	157	333	Agents involved in the sale of textiles, clothing and footwear	637	
268	174	445	Agents involved in the sale of food, drink and tobacco	638	
313	118	217	Agents involved in the sale of goods n.e.c.	639	
<b>121.867</b>	<b>127.629</b>	<b>216.255</b>	<b>Retail distribution</b>	<b>64/65</b>	
9.524	643	7.759	Retail distribution of a wide range of goods, with food goods predominating	641	
17.824	43.581	69.940	Retail distribution of food, wines and beverages	642	
5.773	5.086	8.006	Dispensing chemists and retailing of cosmetics, medical, surgical and orthopaedic instruments and articles	643	
21.783	15.815	28.365	Retail distribution of clothing, fabrics and textile materials	644	
5.407	3.913	6.611	Retail distribution of footwear and leather goods	645	
2.719	2.230	3.744	Retail distribution of furnishing, carpets and other household textiles	646	
12.539	9.498	16.160	Retail distribution of furniture, fittings and electrical household appliances	647	
8.297	7.904	14.006	Retail distribution of a variety of household equipment, hardware and iron-mongery	648	
6.543	4.300	7.448	Retail distribution of motor vehicles and cycles	649	
3.044	6.055	11.415	Retail distribution of motor fuels and lubricating oils	651	
1.646	16	792	Retail distribution of a wide range of goods, with non – food goods predominating	652	

Πίνακας ΧΙ: 10. Συνέχεια

Κωδικός	Κλάδοι	Σύνολο Ελλάδος Greece, total		Περιφέρεια Greater
		Αριθμός καταστημάτων (1) Number of establishments	Μέση ετήσια απασχόληση Average annual employment	Αριθμός καταστημάτων (1) Number of establishments
653	Βιβλίων, χαρτικών, εφημερίδων και σιγαρέτων	14.566	23.422	4.739
654	Καταστήματα πώλησως παιχνιδιών, αθλητικών ειδών, ειδών κατασκήνωσης, όπλων, ειδών κυνηγίου και αλιείας	2.780	4.786	923
655	Καταστήματα πώλησως ψυλικών .....	7.625	10.699	3.460
656	Καταστήματα λιανικού εμπορίου μ.α.α. ....	18.598	27.277	6.225
657	Καταστήματα πώλησως ηλεκτρονικών υπολογιστών, μηχανών γραφείου και λοιπού μηχανικού εξοπλισμού γραφείου	675	2.593	309
<b>66</b>	<b>Εστιατόρια και ξενοδοχεία .....</b>	<b>76.717</b>	<b>188.189</b>	<b>12.017</b>
661	Καταστήματα επιτόπιου σερβιρίσματος φαγητών, γλυκών και ποτών	71.160	146.831	11.440
662	Ξενοδοχεία - Οικιοτροφεία .....	5.557	41.358	577

(1) Περιλαμβάνονται και οι ανεξάρτητες βοηθητικές μονάδες, όπως τα γραφεία, οι αποθήκες κλπ.



**Table XI: 10. Continued**

Πρωτεύουσα Athens		Λοιπή Χώρα Rest of the Country		Branches	Code
Μέση ετήσια απασχόληση Average annual employment	Αριθμός κατα- στημάτων (1) Number of establish- ments	Μέση ετήσια απασχόληση Average annual employment			
8.030	9.827	15.392		Retail distribution of books, newspapers, stationery and cigarettes	653
1.859	1.857	2.927		Retail distribution of toys, sports goods, camping equipment, guns and hunting or fishing equipment	654
4.926	4.165	5.773		Retail distribution of haberdashery	655
10.439	12.373	16.838		Retail distribution of goods n.e.c.	656
1.514	366	1.079		Retail distribution of electronic computers, office machines and other mechanical equipment for offices	657
<b>40.348</b>	<b>64.700</b>	<b>147.841</b>		<b>Restaurants and hotels</b>	<b>66</b>
31.178	59.720	115.653		Restaurants, bars and canteens	661
9.170	4.980	32.188		Hotels – Boarding houses	662

(1) Establishments also include independent auxiliary units, such as offices, warehouses etc.





**XI: 11. Δείκτης<sup>(1)</sup> αξίας λιανικών πωλήσεων<sup>(2)</sup>: 1998 και 1999**
**Index<sup>(1)</sup> of retail sales value<sup>(2)</sup>: 1998 and 1999**

Ιανουάριος—1988 = 100,0—January

Έτος και μήνας Year and month	Γενικός General	Ειδών διατροφής Food- stuffs	Ειδών ενδύσεως και υπο- δήσεως Footwear and wearing apparel	Επίπλων και οικιακού εξοπλισμού Furniture and fixture	Λοιπών ειδών Other
1995 .....	241,8	267,5	280,7	216,0	235,5
1996 .....	264,2	285,4	293,7	247,3	262,8
1997 .....	285,8	305,4	313,2	279,5	285,1
1998 .....	303,8	327,4	337,7	288,1	301,1
1998 : I .....	283,7	312,5	341,3	245,4	270,7
II .....	262,6	299,9	265,5	241,4	265,3
III .....	251,4	301,2	204,8	243,3	264,8
IV .....	321,8	359,7	401,6	269,5	301,0
V .....	287,0	328,7	314,7	261,9	278,1
VI .....	300,2	316,9	343,2	295,7	291,5
VII .....	318,9	301,1	392,1	330,7	310,6
VIII .....	262,5	288,5	283,7	268,5	252,9
IX .....	295,6	315,5	258,9	287,7	332,1
X .....	317,9	344,0	358,4	297,4	315,4
XI .....	306,0	322,8	330,8	305,2	307,6
XII .....	438,3	438,1	557,1	410,3	422,6
1999 : I .....	301,0	324,7	369,2	249,8	297,8
II .....	277,0	318,1	285,8	245,5	282,9
III .....	275,6	338,4	233,6	249,0	294,4
IV .....	341,9	384,4	403,8	286,4	331,4
V .....	307,6	344,7	358,2	271,6	296,5
VI .....	319,1	334,9	365,5	302,0	316,5
VII .....	334,3	330,5	421,1	328,5	318,2
VIII .....	275,0	306,8	296,4	272,5	266,4
IX .....	304,1	325,7	278,8	304,6	328,3
X .....	325,9	353,8	366,7	304,3	323,2
XI .....	326,2	349,5	363,6	316,6	320,7
XII .....	462,9	461,2	595,2	437,1	436,2

(1) Δεν έχει εξομαλυνθεί ως προς την εποχικότητα.

(2) Καταστήματα πόλεων 5.000 κατοίκων και άνω.

(1) Not seasonally adjusted.

(2) Establishments in cities of 5,000 inhabitants and over.





## XII: 1. Σιδηροδρομικό δίκτυο: 1974 και 1995 – 1997

### Railway network: 1974 and 1995 – 1997

Σε χιλιόμετρα

In kilometres

Σιδηροδρομικά δίκτυα(1)	1974	1995	1996	1997	Railway networks(1)
<b>Συνολικό μήκος δικτύων ..</b>	<b>2.543</b>	<b>2.474</b>	<b>2.474</b>	<b>2.503</b>	<b>Total length of networks</b>
1. Δίκτυο κανονικής γραμμής διεθνούς πλάτους	1.560	1.565	1.565	1.565	1. Network of normal line of international width
2. Δίκτυο μετρικού πλάτους (Πειραιώς-Πελοποννήσου και Βόλου - Καλαμπάκας)	961	887	887	887	2. Network of metric width (Piraeas-Peloponnissos and Volos-Kalabaka)
3. Λοιπές γραμμές (0,75-0,60)	22	22	22	51	3. Other lines (0,75-0,60)

Πηγή: Οργανισμός Σιδηροδρόμων Ελλάδος (ΟΣΕ).

Source: Hellenic Railways Organization.

(1) Δεν περιλαμβάνεται το μήκος των παρακαμπτήριων γραμμών και των μηχανοστασίων, καθώς και το μήκος των γραμμών που δεν είναι σε εκμετάλλευση.

(1) Excluding length of lines in railway yards and sidings, as well as length of dead lines.

## XII: 2. Μεταφορικό έργο του Οργανισμού Σιδηροδρόμων Ελλάδος (ΟΣΕ): 1993 – 1997

### Transports of the Hellenic Railways Organization: 1993 – 1997

Επιβάτες, Εμπορεύματα, Εισπράξεις	1993	1994	1995	1996	1997	Passengers, Freight, Receipts
Μεταφερόμενες επιβάτες (σε χιλ.)	11.747	11.249	11.479	12.816	12.446	Passenger transport (in thous.)
Σιδηροδρόμων.....	11.747	11.249	11.479	12.816	12.446	Railways
Χιλιμετρικοί επιβάτες (σε εκατ.)	1.726	1.399	1.569	1.752	1.783	Passenger-Kms (in million)
Σιδηροδρόμων.....	1.726	1.399	1.569	1.752	1.783	Railways
Μεταφερόμενα εμπορεύματα (σε χιλ. τόννους)	3.417	1.375	1.392	2.205	2.192	Goods transport (in thous. tons)
Χιλιμετρικοί τόννοι εμπορευμάτων (σε εκατ.)	523	325	306	350	330	Freight ton-km (in million)
Εισπράξεις (σε εκατ. δραχ.)	23.638	21.186	26.442	38.543	24.813	Receipts (in million drs)

Πηγή: Οργανισμός Σιδηροδρόμων Ελλάδος (ΟΣΕ).

Source: Hellenic Railways Organization.

## XII: 3. Μήκος εθνικού και επαρχιακού οδικού δικτύου: 1991 – 1994

### Length of national and provincial road network: 1991 – 1994

Σε χιλιόμετρα

In kilometres

Κατηγορία οδικού δικτύου	1991	1992	1993	1994	Category of road network
<b>Εθνικό δίκτυο</b> .....	<b>9.255</b>	<b>9.255</b>	<b>9.158</b>	<b>9.158</b>	<b>National network</b>
Με άσφαλτο .....	9.190	9.190	9.085	9.085	Covered with asphalt
Με σάβρα ή άμμο .....	46	46	41	41	Macadamized or gravelled
Χωρίς οδόστρωμα .....	19	19	32	32	Not paved
<b>Επαρχιακό δίκτυο</b> ....	<b>29.351</b>	<b>29.351</b>	<b>29.107</b>	<b>29.107</b>	<b>Provincial network</b>
Με άσφαλτο .....	22.186	22.186	22.708	22.708	Covered with asphalt
Με σάβρα ή άμμο .....	4.297	4.297	3.965	3.965	Macadamized or gravelled
Χωρίς οδόστρωμα .....	2.868	2.868	2.434	2.434	Not paved

Πηγή : Υπουργείο Περιβάλλοντος, Χωροταξίας και Δημοσίων Έργων.

Source: Ministry of Environment, Physical Planning and Public Works.

## XII: 4. Αυτοκίνητα οχήματα σε κυκλοφορία, κατά κατηγορία και χρήση: 1994 – 1998

### Motor vehicles operated, by category and use : 1994 – 1998

Κατηγορία οχημάτων Category of vehicles	1994	1995*	1996*	1997*	1998*
<b>Γενικό σύνολο—Grand total</b> .....	<b>3.375.607</b>	<b>3.588.852</b>	<b>3.797.234</b>	<b>4.048.471</b>	<b>4.323.118</b>
<b>Αυτοκίνητα—Motor cars</b> .....	<b>2.946.654</b>	<b>3.113.184</b>	<b>3.279.344</b>	<b>3.477.506</b>	<b>3.689.353</b>
Επιβατηγά—Passenger cars .....	2.074.081	2.204.761	2.339.421	2.500.099	2.675.676
Ιδιωτικής χρήσεως—Private use .....	2.040.521	2.171.201	2.305.861	2.466.539	2.642.116
Δημοσίας χρήσεως—Public use .....	33.560	33.560	33.560	33.560	33.560
Φορητά—Trucks .....	849.033	883.823	914.827	951.785	987.357
Ιδιωτικής χρήσεως—Private use .....	812.538	847.328	878.332	915.290	950.862
Δημοσίας χρήσεως—Public use .....	36.495	36.495	36.495	36.495	36.495
Λεωφορεία—Buses .....	23.540	24.600	25.096	25.622	26.320
<b>Μοτοσυκλέτες (δίκυκλες, τρίκυκλες) — Motorcycles (bicycles, tricycles)</b> ....	<b>428.953</b>	<b>475.668</b>	<b>517.890</b>	<b>570.965</b>	<b>633.765</b>

**XII: 5. Αυτοκίνητα και μοτοσυκλέτες που κυκλοφόρησαν  
για πρώτη φορά: 1994 – 1998**

**Motor vehicles put into circulation for the first time: 1994 – 1998**

	1994	1995*	1996*	1997*	1998*
<b>Γενικό σύνολο—Grand total</b> .....	<b>186.462</b>	<b>219.409</b>	<b>220.334</b>	<b>262.793</b>	<b>291.144</b>
<b>A. Κανούρια—New</b> .....	<b>143.172</b>	<b>164.502</b>	<b>174.993</b>	<b>211.890</b>	<b>243.471</b>
<i>Επιβατηγά— Passenger cars</i> .....	<i>112.567</i>	<i>128.137</i>	<i>136.856</i>	<i>162.030</i>	<i>180.046</i>
Ιδιωτικής χρήσεως—Private use .....	110.462	125.127	133.880	159.527	178.198
Δημοσίας χρήσεως—Public use .....	2.105	3.010	2.976	2.503	1.848
<i>Λεωφορεία—Buses</i> .....	<i>233</i>	<i>344</i>	<i>313</i>	<i>283</i>	<i>359</i>
<i>Φορτηγά—Trucks</i> .....	<i>10.706</i>	<i>12.175</i>	<i>11.882</i>	<i>15.997</i>	<i>17.455</i>
Ιδιωτικής χρήσεως—Private use .....	10.626	11.933	11.475	15.608	17.098
Δημοσίας χρήσεως—Public use .....	80	242	407	389	357
<i>Μοτοσυκλέτες—Motorcycles</i> .....	<i>19.666</i>	<i>23.846</i>	<i>25.942</i>	<i>33.580</i>	<i>45.611</i>
<b>B. Μεταχειρισμένα—Used</b> .....	<b>43.290</b>	<b>54.907</b>	<b>45.341</b>	<b>50.903</b>	<b>47.673</b>
<i>Επιβατηγά— Passenger cars</i> .....	<i>5.521</i>	<i>5.620</i>	<i>4.733</i>	<i>4.748</i>	<i>3.811</i>
Ιδιωτικής χρήσεως—Private use .....	5.485	4.916	4.698	4.648	3.685
Δημοσίας χρήσεως—Public use .....	36	704	35	100	126
<i>Λεωφορεία—Buses</i> .....	<i>1.013</i>	<i>786</i>	<i>445</i>	<i>570</i>	<i>573</i>
<i>Φορτηγά—Trucks</i> .....	<i>15.107</i>	<i>24.759</i>	<i>23.303</i>	<i>25.348</i>	<i>24.616</i>
Ιδιωτικής χρήσεως—Private use .....	12.797	23.015	21.452	23.296	22.859
Δημοσίας χρήσεως—Public use .....	2.310	1.744	1.851	2.052	1.757
<i>Μοτοσυκλέτες—Motorcycles</i> .....	<i>21.649</i>	<i>23.742</i>	<i>16.860</i>	<i>20.237</i>	<i>18.673</i>

**XII : 6. Υπεραστικές οδικές μεταφορές: 1996 – 1998**

**Interurban road transports: 1996 – 1998**

	1996	1997	1998	
<i>Κοινά Ταμεία Εισπράξεων Λεωφορειών (ΚΤΕΛ)</i>				
<i>Bus-owners' Joint Fund</i>				
Εργαζόμενα λεωφορεία .....	3.853	3.966	3.951	Buses operated
Διανυθέντα χιλιόμετρα .....	300.567	308.444	314.526	Kilometres run (in thousand)
(σε χιλιάδες)				
Μεταφερόμενες επιβάτες .....	139.055	150.017	152.617	Passengers transported
(σε χιλιάδες)				(in thousand)
Χιλιμετρικοί επιβάτες .....	5.920	6.335	5.301	Passenger-kilometres
(σε εκατομμύρια)				(in million)
Ακαθάριστες εισπράξεις .....	86.080	92.374	99.358	Gross receipts (in million drs)
(σε εκατομμύρια δρχ.)				

**XII: 7. Αστικές μεταφορές: 1996 – 1998****Urban transports: 1996 – 1998**

Χιλιόμετρα, επιβάτες σε χιλιάδες  
Εισπράξεις σε εκατομμύρια δραχμές

Kilometres, passengers in thousand  
Receipts in million drs

	1996	1997	1998	
--	------	------	------	--

**ΠΕΡΙΦΕΡΕΙΑ ΠΡΩΤΕΥΟΥΣΗΣ—GREATER ATHENS***Λεωφορεία—Buses*

Εργασθέντα λεωφορεία .....	1.733	1.407	1.661	Buses operated
Διανυθέντα χιλιόμετρα .....	92.892	78.908	87.401	Kilometres run
Μεταφερόμενες επιβάτες .....	366.350	365.150	388.953	Passengers transported
Ακαθάριστες εισπράξεις .....	21.182	21.561	24.604	Gross receipts

*Ηλεκτροκίνητα λεωφορεία (τρόλεϊ)—Trolley buses*

Εργασθέντα ηλεκτροκίνητα λεωφορεία (τρόλεϊ) .....	211	212	201	Trolley buses operated
Διανυθέντα χιλιόμετρα .....	11.891	11.978	10.987	Kilometres run
Μεταφερόμενες επιβάτες .....	99.654	94.200	190.237	Passengers transported
Ακαθάριστες εισπράξεις .....	7.770	8.623	10.963	Gross receipts

*Ηλεκτρικοί σιδηρόδρομοι—Electric railways*

Εργασθέντες συρμοί .....	203	206	200	Buses operated
Διανυθέντα χιλιόμετρα .....	15.331	14.911	14.625	Kilometres run
Μεταφερόμενες επιβάτες .....	90.279	89.997	81.722	Passengers transported
Ακαθάριστες εισπράξεις .....	6.897	7.763	9.692	Gross receipts

**ΛΟΙΠΗ ΧΩΡΑ—REST OF THE COUNTRY***Λεωφορεία—Buses*

Εργασθέντα λεωφορεία .....	1.063	1.066	1.035	Buses operated
Διανυθέντα χιλιόμετρα .....	81.136	78.363	75.090	Kilometres run
Μεταφερόμενες επιβάτες .....	233.627	239.769	217.289	Passengers transported
Ακαθάριστες εισπράξεις .....	22.249	23.370	24.380	Gross receipts

**XII: 8. Οδικά τροχαία ατυχήματα και παθόντα πρόσωπα: 1994 – 1998****Road-traffic accidents and persons injured therefrom: 1994 – 1998**

	1994	1995	1996*	1997*	1998*	
<b>Ατυχήματα .....</b>	<b>22.222</b>	<b>22.798</b>	<b>23.606</b>	<b>24.319</b>	<b>24.836</b>	<b>Accidents</b>
Θανατηφόρα .....	1.671	1.798	1.819	1.889	1.929	Fatal
Μη θανατηφόρα .....	20.551	21.000	21.787	22.430	22.907	Non-fatal
<b>Παθόντα πρόσωπα .....</b>	<b>32.206</b>	<b>33.223</b>	<b>33.717</b>	<b>34.866</b>	<b>35.643</b>	<b>Injured persons</b>
Νεκροί .....	1.909	2.043	2.058	2.199	2.226	Dead
Βαρέως τραυματίες .....	3.372	3.475	3.276	4.287	4.806	Seriously injured
Ελαφρώς τραυματίες .....	26.925	27.705	28.383	28.380	28.611	Slightly injured

**XII: 9. Οδικά τροχαία ατυχήματα και παθόντα πρόσωπα, κατά μήνα: 1996 – 1998**  
**Monthly distribution of road-traffic accidents and persons injured: 1996 – 1998**

Μήνας—Month	Ατυχήματα—Accidents		Παθόντα πρόσωπα—Injured persons		
	Θανατηφόρα Fatal	Μη θανατηφόρα Non-fatal	Νεκροί Dead	Τραυματίες—Injured	
				Βαρέως Seriously	Ελαφρώς Slightly
<b>Έτος—1996*—Year</b>					
<b>Σύνολο—Total .....</b>	<b>1.819</b>	<b>21.787</b>	<b>2.058</b>	<b>3.276</b>	<b>28.383</b>
Ιανουάριος—January ....	129	1.292	146	190	1.759
Φεβρουάριος—February .	127	1.345	136	211	1.856
Μάρτιος—March .....	114	1.405	118	189	1.874
Απρίλιος—April .....	143	1.750	161	249	2.350
Μάιος—May .....	128	2.060	144	294	2.621
Ιούνιος—June .....	177	2.167	181	319	2.771
Ιούλιος—July .....	183	2.227	199	344	2.928
Αύγουστος—August .....	216	2.155	259	433	2.723
Σεπτέμβριος—September	168	2.054	204	317	2.747
Οκτώβριος—October ....	160	1.960	187	284	2.339
Νοέμβριος—November ..	144	1.770	154	231	2.289
Δεκέμβριος—December ..	130	1.602	169	215	2.126

(συνέχεια του πίνακα XII : 9—table XII: 9 continued)

Μήνας—Month	Ατυχήματα—Accidents		Παθόντα πρόσωπα—Injured persons		
	Θανατηφόρα Fatal	Μη θανατηφόρα Non-fatal	Νεκροί Dead	Τραυματίες—Injured	
				Βαρέως Seriously	Ελαφρώς Slightly
<b>Έτος—1997*—Year</b>					
<b>Σύνολο—Total .....</b>	<b>1.889</b>	<b>22.430</b>	<b>2.199</b>	<b>4.287</b>	<b>28.380</b>
Ιανουάριος—January ....	127	1.510	134	238	1.996
Φεβρουάριος—February .	123	1.459	135	201	1.915
Μάρτιος—March .....	125	1.706	132	278	2.224
Απρίλιος—April .....	141	1.668	178	326	2.160
Μάιος—May .....	157	1.857	185	330	2.140
Ιούνιος—June .....	185	2.194	213	454	2.734
Ιούλιος—July .....	216	2.579	269	538	3.307
Αύγουστος—August .....	186	2.211	237	553	2.949
Σεπτέμβριος—September	160	1.899	177	383	2.392
Οκτώβριος—October ....	202	1.932	236	372	2.337
Νοέμβριος—November ..	146	1.731	167	319	2.104
Δεκέμβριος—December ..	121	1.684	136	295	2.122



(συνέχεια του πίνακα XII : 9—table XII: 9 continued)

Μήνας—Month	Ατυχήματα—Accidents		Παθόντα πρόσωπα—Injured persons		
	Θανατηφόρα Fatal	Μη θανατηφόρα Non-fatal	Νεκροί Dead	Τραυματίες—Injured	
				Βαρέως Seriously	Ελαφρώς Slightly
<b>Έτος—1998*—Year</b>	<b>1.929</b>	<b>22.907</b>	<b>2.226</b>	<b>4.806</b>	<b>28.611</b>
<b>Σύνολο—Total .....</b>					
Ιανουάριος—January ....	132	1.572	154	322	1.933
Φεβρουάριος—February ..	125	1.484	157	289	1.778
Μάρτιος—March .....	129	1.538	145	321	1.889
Απρίλιος—April .....	148	1.751	171	372	2.177
Μάιος—May .....	163	1.933	170	414	2.309
Ιούνιος—June .....	166	2.308	186	474	2.833
Ιούλιος—July .....	214	2.537	248	598	3.196
Αύγουστος—August .....	226	2.351	274	576	3.151
Σεπτέμβριος—September	172	2.043	207	410	2.658
Οκτώβριος—October ....	179	2.121	206	371	2.607
Νοέμβριος—November ..	140	1.665	147	307	2.007
Δεκέμβριος—December ..	135	1.604	161	352	2.073

**XII: 10. Οδικά τροχαία ατυχήματα και παθόντα πρόσωπα, κατά ημέρα της εβδομάδας: 1994 και 1995**

**Daily distribution of road-traffic accidents and persons injured: 1994 and 1995**

Ημέρα της εβδομάδας Day of the week	Ατυχήματα—Accidents		Παθόντα πρόσωπα—Persons injured		
	Θανατηφόρα Fatal	Μη θανατηφόρα Non-fatal	Νεκροί Dead	Τραυματίες—Injured	
				Βαρέως Seriously	Ελαφρώς Slightly
<b>Έτος—1994—Year</b>					
<b>Σύνολο—Total .....</b>	<b>1.671</b>	<b>20.551</b>	<b>1.909</b>	<b>3.372</b>	<b>26.925</b>
Κυριακή—Sunday .....	296	2.936	351	634	4.380
Δευτέρα—Monday .....	242	2.891	265	435	3.682
Τρίτη—Tuesday .....	213	2.807	248	385	3.588
Τετάρτη—Wednesday ...	208	2.826	230	427	3.541
Πέμπτη—Thursday .....	207	2.816	227	403	3.522
Παρασκευή—Friday .....	235	3.177	273	479	4.056
Σάββατο—Saturday .....	270	3.098	315	609	4.156

(συνέχεια του πίνακα XII: 10—table XII: 10 continued)

Ημέρα της εβδομάδας Day of the week	Ατυχήματα—Accidents		Παθόντα πρόσωπα—Persons injured		
	Θανατηφόρα Fatal	Μη θανατηφόρα Non-fatal	Νεκροί Dead	Τραυματίες—Injured	
				Βαρέως Seriously	Ελαφρώς Slightly
<b>Έτος—1995—Year</b>					
<b>Σύνολο—Total .....</b>	<b>1.798</b>	<b>21.000</b>	<b>2.043</b>	<b>3.475</b>	<b>27.705</b>
Κυριακή—Sunday .....	311	3.157	359	670	4.585
Δευτέρα—Monday .....	245	3.000	274	486	3.949
Τρίτη—Tuesday .....	231	2.910	258	441	3.626
Τετάρτη—Wednesday ...	228	2.845	255	408	3.575
Πέμπτη—Thursday .....	258	2.926	295	434	3.774
Παρασκευή—Friday .....	243	3.113	285	501	3.981
Σάββατο—Saturday .....	282	3.049	317	535	4.215



**XII: 11. Παθόντα πρόσωπα, κατά κατηγορίες και ομάδες ηλικιών: 1995**
**Persons injured by categories and age groups: 1995**

Κατηγορίες παθόντων—Categories of injured persons	Σύνολο Total	Ομάδες ηλικιών—Age groups						Άγνωστη ηλικία Unknown age
		0-5 ετών 0-5 years	6-14 ετών 6-14 years	15-24 ετών 15-24 years	25-44 ετών 25-44 years	45-64 ετών 45-64 years	και άνω 65 and over	
<b>Σύνολο—Total .....</b>	<b>33.223</b>	<b>425</b>	<b>1.292</b>	<b>9.822</b>	<b>12.309</b>	<b>6.242</b>	<b>3.087</b>	<b>46</b>
Νεκροί—Dead .....	2.043	16	43	461	690	440	385	8
Βαρέως τραυματίες— Seriously injured .....	3.475	33	126	1.110	1.286	559	357	4
Ελαφρώς τραυματίες— Slightly injured .....	27.705	376	1.123	8.251	10.333	5.243	2.345	34
<b>Οδηγοί—Drivers .....</b>	<b>19.410</b>	<b>8</b>	<b>232</b>	<b>6.110</b>	<b>8.651</b>	<b>3.520</b>	<b>874</b>	<b>15</b>
Νεκροί—Dead .....	1.153	—	11	295	476	255	115	1
Βαρέως τραυματίες— Seriously injured .....	2.020	1	23	707	886	301	101	1
Ελαφρώς τραυματίες— Slightly injured .....	16.237	7	198	5.108	7.289	2.964	658	13
<b>Επιβάτες—Persons transported .....</b>	<b>9.541</b>	<b>256</b>	<b>637</b>	<b>3.252</b>	<b>2.954</b>	<b>1.708</b>	<b>726</b>	<b>8</b>
Νεκροί—Dead .....	482	10	18	141	145	102	64	2
Βαρέως τραυματίες— Seriously injured .....	958	17	56	347	313	149	75	1
Ελαφρώς τραυματίες— Slightly injured .....	8.101	229	563	2.764	2.496	1.457	587	5
<b>Πεζοί—Pedestrians .....</b>	<b>4.272</b>	<b>161</b>	<b>423</b>	<b>460</b>	<b>704</b>	<b>1.014</b>	<b>1.487</b>	<b>23</b>
Νεκροί—Dead .....	408	6	14	25	69	83	206	5
Βαρέως τραυματίες— Seriously injured .....	497	15	47	56	87	109	181	2
Ελαφρώς τραυματίες— Slightly injured .....	3.367	140	362	379	548	822	1.100	16

**XII: 12. Ελληνικά εμπορικά πλοία 100 ΚΟΧ και άνω,  
κατά κατηγορία: 1990 – 1998**

**Greek merchant ships of 100 GRT and over by category: 1990 – 1998**

Χωρητικότητα σε χιλ. ΚΟΧ

Tonnage in thousand GRT

Κατηγορίες πλοίων Categories	1990	1991	1992	1993	1994	1995	1996	1997	1998
<b>Σύνολο—Total</b> .....	<b>2.031</b>	<b>2.062</b>	<b>2.095</b>	<b>2.166</b>	<b>2.149</b>	<b>2.128</b>	<b>2.013</b>	<b>1.927</b>	<b>1.903</b>
<b>ΚΟΧ— GRT</b> .....	<b>22.526</b>	<b>24.090</b>	<b>26.055</b>	<b>29.672</b>	<b>30.536</b>	<b>29.863</b>	<b>27.935</b>	<b>25.708</b>	<b>25.906</b>
Φορτηγά—Dry cargo .....	867	864	861	880	869	837	748	667	623
ΚΟΧ— GRT .....	11.715	12.159	12.772	13.948	14.742	14.667	12.826	11.831	11.335
Δεξαμενόπλοια—Tankers ...	365	383	394	435	425	426	415	398	401
ΚΟΧ— GRT .....	9.953	11.025	12.382	14.773	14.738	14.105	13.963	12.680	13.254
Επιβατηγά—Passenger ships	434	454	476	495	508	519	522	524	546
ΚΟΧ— GRT .....	749	800	792	843	951	988	1.052	1.099	1.185
Λοιπά <sup>(1)</sup> —Miscellaneous <sup>(1)</sup>	365	361	364	356	347	346	328	338	333
ΚΟΧ— GRT .....	109	106	109	108	105	103	94	98	132

**Σημείωση :** Περιλαμβάνονται και τα πλοία που είναι εφοδιασμένα με προσωρινά ναυτιλιακά έγγραφα.

**Note :** Including also ships supplied with provisional registration papers.

(1) Δηλαδή : πλοία ρυμουλκά, νακαγοσωστικά, τοποθετήσεως υποβρύχιων καλωδίων, αλιευτικά κλπ.

(1) I.e : Towage, salvage, cable ships, fishing boats, etc.

**XII: 13. Κατανομή των ελληνικών εμπορικών πλοίων κατά κλιμάκια ολικής χωρητικότητας: 1996 – 1998**

**Distribution of Greek merchant ships by tonnage groups: 1996 – 1998**

Χωρητικότητα σε χιλ. ΚΟΧ

Tonnage in thousand GRT

Τέλος έτους

At the end of the year

Κλιμάκια ολικής χωρητικότητας Tonnage groups	1996		1997		1998	
	Αριθ. Number	Χωρητικότητα Tonnage	Αριθ. Number	Χωρητικότητα Tonnage	Αριθ. Number	Χωρητικότητα Tonnage
<b>Σύνολο—Total</b> .....	<b>2.013</b>	<b>27.935</b>	<b>1.927</b>	<b>25.708</b>	<b>1.903</b>	<b>25.906</b>

Εκατοστιαία κατανομή—Percent distribution

Σύνολο—Total	100,0	100,0	100,0	100,0	100,0	100,0
100 – < 500 .....	38,4	0,7	40,3	0,8	41,1	0,8
500 – 1.000 .....	11,6	0,6	11,9	0,6	12,6	0,7
1.000 – 5.000 .....	10,2	1,7	10,0	1,8	9,8	1,7
5.000 – 10.000 .....	4,1	2,2	4,0	2,2	3,9	2,1
10.000 – 15.000 .....	6,7	6,2	6,0	5,7	5,3	5,0
15.000 – 20.000 .....	5,4	6,7	4,7	6,0	4,1	5,1
20.000 – 30.000 .....	7,6	13,2	7,2	13,0	6,5	11,7
30.000 + .....	16,0	68,7	15,9	69,9	16,7	72,9

**XII: 14. Διακίνηση επιβατών και εμπορευμάτων στους λιμένες της Ελλάδος:  
1994 – 1997**

**Passenger and freight traffic in Greek ports: 1994 – 1997**

	1994	1995	1996	1997	
--	------	------	------	------	--

*α) Επιβάτες (σε χιλιάδες)—Passengers ( in thousand)*

<i>Γραμμών εξωτερικού</i>					<i>International shipping traffic</i>
<i>Αποβιβασθέντες:</i>					<i>Disembarked:</i>
από πλοία κάθε εθνικότητας	1.195	1.226	1.450	1.312	from all vessels
από ελληνικά μόνο πλοία	469	484	695	641	from Greek vessels only
<i>Επιβιβασθέντες:</i>					<i>Embarked:</i>
σε πλοία κάθε εθνικότητας	1.117	1.159	1.282	1.223	on all vessels
σε ελληνικά μόνο πλοία	441	445	614	623	on Greek vessels only
<i>Γραμμών εσωτερικού</i>					<i>Coastwise traffic</i>
<i>Αποβιβασθέντες</i> .....	37.068	37.270	41.639	43.535	<i>Disembarked</i>
από Α/Π-Δ/Π .....	13.459	13.648	13.848	14.515	from S/S-M/S
από Π/Θ .....	22.544	23.206	27.376	28.668	from ferry-boats
από Π/Κ .....	1.065	416	415	352	from M/S

*β) Εμπορεύματα (σε χιλ. τόνους)—Goods ( in thous. tons)*

<i>Εξωτερικού</i>					<i>International shipping traffic</i>
<i>Εκφορτωθέντα από πλοία κάθε εθνικότητας</i>	33.048	38.573	38.549	38.704	<i>Unloaded from all vessels</i>
από ελληνικά μόνο πλοία	10.939	13.399	14.676	13.193	from Greek vessels only
<i>Φορτωθέντα σε πλοία κάθε εθνικότητας</i>	21.087	21.940	21.356	19.359	<i>Loaded on all vessels</i>
σε ελληνικά μόνο πλοία ....	5.779	5.897	5.245	3.942	on Greek vessels only
<i>Εσωτερικού</i>					<i>Coastwise traffic</i>
<i>Εκφορτωθέντα</i> .....	18.561	21.967	21.080	22.006	<i>Unloaded</i>
από Α/Π-Δ/Π .....	18.523	21.940	21.020	21.935	from S/S-M/S
από Π/Κ .....	38	27	60	71	from M/S

**XII: 15. Ναυτιλιακή κίνηση με το εξωτερικό: 1995 – 1997**  
**International shipping traffic: 1995 – 1997**

α) Επιβάτες—Passengers

Σε χιλιάδες

In thousand

Λιμένες	Αποβιβασθέντες Disembarked			Επιβιβασθέντες Embarked			Ports
	1995	1996	1997	1995	1996	1997	
<b>Σύνολο</b> .....	<b>1.226</b>	<b>1.450</b>	<b>1.312</b>	<b>1.159</b>	<b>1.282</b>	<b>1.223</b>	<b>Total</b>
Ηγουμενίτσας .....	414	508	479	378	409	405	Igoumenitsa
Κερκύρας .....	183	204	178	179	182	168	Kerkyra
Πατρών .....	538	638	579	520	603	580	Patra
Πειραιώς .....	29	32	19	29	29	18	Pireas
Λοιποί .....	62	68	57	53	59	52	Other

β) Εμπορεύματα—Goods

Σε χιλιάδες τόννους

In thousand tons

Λιμένες	Εκφορτωθέντα Unloaded			Φορτωθέντα Loaded			Ports
	1995	1996	1997	1995	1996	1997	
<b>Σύνολο</b> .....	<b>38.573</b>	<b>38.549</b>	<b>38.704</b>	<b>21.940</b>	<b>21.356</b>	<b>19.359</b>	<b>Total</b>
Αγίων Θεοδώρων ..	5.672	5.752	4.216	2.262	2.372	1.467	Agii Theodori
Αλιβερίου .....	968	1.292	1.126	1.614	1.593	1.709	Aliveri
Αντικύρας .....	112	114	101	426	378	372	Antikyra
Βόλου .....	421	546	544	2.082	1.978	1.541	Volos
Ελευσίνας .....	7.443	6.432	7.937	2.748	3.060	3.044	Elefsina
Θεσσαλονίκης .....	7.552	8.642	8.438	3.118	2.861	1.607	Thessaloniki
Ισθμίας .....	391	352	346	98	3	—	Isthmia
Ιτέας .....	2	—	—	685	818	391	Itea
Καβάλας .....	538	695	592	614	425	550	Kavala
Μεγάρων .....	6.085	5.763	6.060	—	—	—	Megara
Μήλου .....	10	40	35	1.331	1.280	1.330	Milos
Πατρών .....	1.598	1.433	1.443	1.127	1.085	1.311	Patra
Πειραιώς .....	4.311	3.968	3.909	1.237	1.362	1.343	Pireas
Ρίου .....	199	174	269	605	414	607	Rio
Σούδας .....	276	192	226	5	7	4	Souda
Χαλκίδας .....	1.060	1.253	1.565	1.513	1.399	1.556	Chalkida
Λοιποί .....	1.935	1.901	1.897	2.475	2.321	2.527	Other

**XII: 16. Ναυτιλιακή κίνηση ακτοπλοΐας με Α/Π, Δ/Π και Π/Κ: 1995 – 1997**
**Coastal traffic by S/S and M/S: 1995 – 1997**
*α) Επιβάτες (σε χιλιάδες)—Passengers (in thousand)*

Λιμένες	Αποβιβασθέντες Disembarked			Επιβιβασθέντες Embarked			Ports
	1995	1996	1997	1995	1996	1997	
<b>Σύνολο</b> .....	<b>14.064</b>	<b>14.263</b>	<b>14.867</b>	<b>14.064</b>	<b>14.263</b>	<b>14.867</b>	<b>Total</b>
Αίγινας .....	914	911	963	918	916	965	Egina
Γαυρίου .....	231	237	244	228	240	241	Gavrio
Ηρακλείου .....	457	511	501	460	508	498	Iraklio
Μυκόνου .....	378	364	375	374	367	378	Mykonos
Νάξου .....	282	281	297	284	285	300	Naxos
Πάρου .....	491	619	591	484	621	595	Paros
Πατρών .....	98	111	126	99	109	124	Patra
Πειραιώς .....	4.105	4.136	4.341	4.106	4.131	4.330	Pireas
Πόρου .....	260	237	239	260	240	242	Poros
Ραφήνας .....	674	762	764	679	767	787	Rafina
Ρόδου .....	248	255	273	249	254	276	Rodos
Σάμης .....	106	120	135	102	120	138	Sami
Σούδας .....	328	322	314	332	318	304	Souda
Σπετσών .....	141	104	111	140	105	109	Spetses
Σύρου .....	212	195	244	209	199	240	Syros
Τήνου .....	430	410	420	435	414	424	Tinos
Υδρας .....	196	183	176	197	181	173	Hydra
Χίου .....	164	173	166	161	170	167	Chios
Λοιποί .....	4.349	4.332	4.587	4.347	4.318	4.576	Other

*β) Εμπορεύματα (σε χιλ. τόνους)—Goods (in thousand tons)*

Λιμένες	Εκφορτωθέντα Unloaded			Φορτωθέντα Loaded			Ports
	1995	1996	1997	1995	1996	1997	
<b>Σύνολο</b> .....	<b>21.967</b>	<b>21.080</b>	<b>22.007</b>	<b>21.967</b>	<b>21.080</b>	<b>22.007</b>	<b>Total</b>
Αγίων Θεοδώρων ..	1	5	19	2.745	2.090	3.016	Agii Theodori
Αλφειρίου .....	861	583	612	956	846	790	Aliveri
Αντικύρας .....	629	584	549	—	—	—	Antikyra
Βόλου .....	1.913	1.973	688	2.472	2.450	2.590	Volos
Ελευσίνας .....	1.723	1.043	1.081	4.915	4.861	5.197	Elefsina
Ηρακλείου .....	2.010	2.088	1.847	458	415	421	Iraklio
Θεσσαλονίκης .....	1.488	1.974	2.102	1.273	1.339	1.220	Thessaloniki
Θήρας .....	96	95	99	28	32	32	Thira
Ιτέας .....	7	4	1	600	342	361	Itea
Λάρνησας .....	1.661	1.422	1.426	419	426	294	Larymna
Λαυρίου .....	475	344	256	10	11	55	Lavrio
Μεγάρων .....	315	182	137	—	—	—	Megara
Πειραιώς .....	1.751	1.800	1.824	1.281	1.659	1.366	Pireas
Πολιτικών .....	—	—	—	1.370	1.525	1.168	Politika
Ρίου .....	743	895	833	144	345	90	Rio
Χαλκίδας .....	374	422	322	163	221	217	Chalkida
Λοιποί .....	7.920	7.666	10.211	5.133	4.518	5.190	Other

**XII: 17. Διακινηθέντες επιβάτες με επιβατηγά και οχηματαγωγά πλοία,  
κατά ακτοπλοϊκές γραμμές: 1995 - 1997**

**Passengers transported by passenger and car-ferries,  
distributed by runs: 1995 - 1997**

Σε χιλιάδες

In thousand

Ακτοπλοϊκές γραμμές	1995	1996	1997	Coastwise runs
<b>Σύνολο</b> .....	<b>13.648</b>	<b>13.848</b>	<b>14.515</b>	<b>Total</b>
Αργοσαρωνικού .....	3.169	3.005	3.143	Argosaronikos run
Πειραιώς - Κρήτης .....	1.793	1.894	1.853	Pireas - Kriti
Πειραιώς - Δωδεκανήσου .....	761	769	837	Pireas - Dodekanissos
Πειραιώς - Δυτικών Κυκλάδων .....	417	452	493	Pireas - Western Kyklades
Πειραιώς - Ανατολ. Κυκλάδων .....	1.324	1.371	1.510	Pireas - Eastern Kyklades
Πειραιώς - Μυκόνου - Τήνου - Σάμου .....	930	888	1.042	Pireas - Mykonos - Tinos - Samos
Πειραιώς - Χίου - Μυτιλήνης ...	699	710	691	Pireas - Chios - Mytilini
Πατρών - Ακαρνανίας - Ιονίων Νήσων .....	218	239	267	Patra - Akarmania - Ionian Islands
Ραφήνας - Ειβοίας - Άνδρου - Τήνου .....	1.556	1.695	1.713	Rafina - Evia - Andros - Tinos
Βόλου - Βορείων Σποραδών - Κύμης .....	922	833	888	Volos - Northern Sporades - Kymi
Λοιπές .....	1.859	1.992	2.078	Other

**XII: 18. Διακινηθέντες επιβάτες με πορθμεία τοπικών  
συγκοινωνιών: 1995 - 1997**

**Passengers transported by ferry-boats of local communication: 1995 - 1997**

Σε χιλιάδες

In thousand

Πορθμειακές γραμμές	1995	1996	1997	Regular runs
<b>Σύνολο</b> .....	<b>23.206</b>	<b>27.376</b>	<b>28.668</b>	<b>Total</b>
Αιδημού - Αρχάσας .....	494	495	483	Edipsos - Arkitsa
Αργοστολίου - Ληξουρίου .....	335	345	368	Argostoli - Lixouri
Ζακύνθου - Κυλλήνης .....	713	760	747	Zakynthos - Kyllini
Θάσου - Κεραμοτής .....	489	618	665	Thassos - Keramoti
Καβάλας - Θάσου .....	487	585	446	Kavala - Thassos
Κερκύρας - Ηγουμενίτσας .....	936	966	945	Kerkyra - Igoumenitsa
Περάματος - Παλουκίων .....	6.860	9.942	10.437	Perama - Paloukia
Πρεβέζης - Ακτίου .....	1.151	1.290	1.350	Preveza - Aktio
Ρίου - Αντιρρίου .....	8.873	9.423	10.064	Rio - Antirrio
Ωρωπού - Ερέτριας .....	432	424	394	Oropos - Eretria
Λοιπές .....	2.436	2.528	2.769	Other



**ΧII: 19. Αεροπορική κίνηση εσωτερικού και εξωτερικού,  
κατά αερολιμένα: 1997 και 1998**

**Domestic and international air traffic by airport: 1997 and 1998**

Αερολιμένες	Πτήσεις αεροσκαφών Aircraft traffic	Επιβάτες (000) Passengers		Εμπορεύματα και ταχυδρομείο (τόννοι) Freight and mail (tons)		Airports
	Αναχωρήσεις-Αφίξεις Departures-Arrivals	Επιβιβασθέντες Embarked	Αποβιβασθέντες Disembarked	Φορτωθέντα Loaded	Εξαφορτωθέντα Unloaded	
<b>Έτος—1997—Year</b>						
<b>Σύνολο .....</b>	<b>332.491</b>	<b>13.795</b>	<b>14.276</b>	<b>70.714</b>	<b>97.684</b>	<b>Total</b>
Αθηνών .....	143.343	5.559	5.531	59.088	68.904	Athens
Αγχιάλου (Βόλου) ...	242	10	10	—	—	Aghialos (Volos)
Ακτίου (Πρεβέζης) ...	2.043	119	119	2	10	Aktio (Preveza)
Αλεξάνδρουπόλεως ..	1.581	103	108	134	923	Alexandroupolis
Ανδραβίδας .....	—	—	—	—	—	Andravida
Αράξου .....	501	20	20	—	—	Araxos
Αστυπάλαιας .....	396	3	2	—	4	Astypalea
Ζακύνθου .....	5.282	265	292	23	57	Zakynthos
Ηρακλείου .....	30.854	1.864	2.009	688	3.688	Iraklio
Θεσσαλονίκης .....	39.766	1.360	1.438	8.860	13.308	Thessaloniki
Ικαρίας .....	378	8	7	—	6	Icaria
Ιωαννίνων .....	1.946	54	55	31	43	Ioannina
Καβάλας .....	3.083	145	154	291	730	Kavala
Καλαμάτας .....	1.348	43	45	8	20	Kalamata
Καρπάθου .....	3.686	57	58	18	39	Karpathos
Κάσου .....	1.364	2	2	5	7	Kassos
Καστελλοριζίου .....	416	3	2	1	5	Kastelorizo
Καστοριάς .....	802	4	4	17	4	Kastoria
Κερκύρας .....	11.535	722	790	111	1.558	Kerkyra
Κεφαλληνίας .....	2.164	96	96	28	95	Kefallinia
Κοζάνης .....	802	4	4	2	5	Kozani
Κιθρήρων .....	966	10	10	3	35	Kythira
Κω .....	9.309	554	605	184	828	Kos
Λέρου .....	672	7	5	2	13	Leros
Λήμνου .....	3.313	64	64	148	316	Limnos
Μήλου .....	1.258	10	9	2	34	Milos
Μυκόνου .....	5.128	149	148	26	241	Mykonos
Μυτιλήνης .....	5.182	202	200	257	1.011	Mytilini
Νάξου .....	1.236	15	14	5	24	Naxos
Πάρου .....	2.932	23	22	12	34	Paros
Ρόδου .....	22.665	1.216	1.299	330	2.480	Rodos
Σάμου .....	5.072	203	210	62	477	Samos
Σαντορίνης .....	7.148	234	238	25	336	Santorini
Σητείας .....	336	2	2	—	1	Sitia
Σκιάθου .....	2.592	105	107	5	35	Skiathos
Σκύρου .....	208	1	1	—	1	Skyros
Σύρου .....	1.544	18	16	16	43	Syros
Χανίων .....	7.697	441	483	265	1.953	Chania
Χίου .....	3.701	100	97	65	416	Chios

Πίνακας—Table XII: 19. Συνέχεια—Continued

Αερολιμένες	Πτήσεις αεροσκαφών Aircraft traffic	Επιβάτες (000) Passengers		Εμπορεύματα και ταχυδρομείο (τόνοι) Freight and mail (tons)		Airports
	Αναχωρήσεις—Αφίξεις Departures—Arrivals	Επιβιβασθέντες Embarked	Αποβιβασθέντες Disembarked	Φορτωθέντα Loaded	Εκφορτωθέντα Unloaded	
<b>Σύνολο .....</b>	<b>343.414</b>	<b>13.932</b>	<b>14.524</b>	<b>62.986</b>	<b>87.383</b>	<b>Total</b>
Αθηνών .....	147.972	5.430	5.450	53.273	64.752	Athens
Αγχαίου (Βόλου) .....	304	11	12	—	1	Aghialos (Volos)
Ακτίου (Πρεβέζης) ...	2.250	132	131	—	6	Aktio (Preveza)
Αλεξανδρουπόλεως ..	1.512	105	108	128	1.003	Alexandroupolis
Ανδραβίδας .....	—	—	—	—	—	Andravida
Αράξου .....	706	25	25	—	—	Araxos
Αστυπάλαιας .....	386	3	2	—	3	Astypalea
Ζακύνθου .....	5.639	312	339	20	55	Zakynthos
Ηρακλείου .....	33.216	1.941	2.103	691	3.730	Iraklio
Θεσσαλονίκης .....	39.473	1.297	1.370	7.225	7.987	Thessaloniki
Ικαρίας .....	390	8	8	—	9	Ikaria
Ιωαννίνων .....	1.975	53	55	17	40	Ioannina
Καβάλας .....	2.947	138	146	214	486	Kavala
Καλαμάτας .....	1.247	40	46	7	17	Kalamata
Καρπάθου .....	3.447	57	56	16	35	Karpathos
Κάσου .....	1.063	2	2	3	6	Kassos
Καστελλορίζου .....	398	3	2	3	5	Kastelorizo
Καστοριάς .....	796	4	4	11	4	Kastoria
Κερκύρας .....	12.578	800	880	69	1.335	Kerkyra
Κεφαλληνίας .....	2.462	101	108	24	83	Kefallinia
Κοζάνης .....	801	4	4	—	5	Kozani
Κυθήρων .....	957	12	11	—	42	Kythira
Κω .....	9.270	567	622	99	864	Kos
Λέρου .....	736	6	6	2	10	Leros
Λήμνου .....	3.377	64	62	156	315	Limnos
Μήλου .....	1.154	9	8	—	34	Milos
Μυκόνου .....	5.228	155	158	22	243	Mykonos
Μυτιλήνης .....	5.000	173	173	248	831	Mytilini
Νάξου .....	1.265	16	16	—	24	Naxos
Πάρου .....	2.770	19	19	11	35	Paros
Ρόδου .....	24.927	1.286	1.386	336	2.418	Rodos
Σάμου .....	5.007	208	216	59	443	Samos
Σαντορίνης .....	7.289	247	250	22	360	Santorini
Σητείας .....	218	2	1	—	—	Sithia
Σκιάθου .....	2.650	121	123	3	21	Skiathos
Σκύρου .....	242	2	1	—	1	Skyros
Σύρου .....	1.316	20	17	4	42	Syros
Χανίων .....	8.605	462	507	251	1.741	Chania
Χίου .....	3.841	97	97	72	397	Chios

Πηγή: Υπηρεσία Πολιτικής Αεροπορίας.

Source: Civil Aviation Service.

**XII: 20. Τηλεπικοινωνιακός εξοπλισμός και κίνηση  
τηλεπικοινωνιών: 1996 – 1998**

**Telecommunication equipment and telecommunication  
movement: 1996 – 1998**

	1996	1997	1998	
<b>Τηλεφωνικά κέντρα</b>				<b>Telephone exchanges</b>
Αριθμός .....	2.138	2.128	2.113	Number
Χωρητικότητα σε παροχές (σε χιλιάδες)				Capacity (in thous.)
Εγκατεστημένες .....	5.966	6.034	5.940	Installed
Κατειλημμένες .....	5.329	5.431	5.536	Occupied
<b>Τηλετυπικά κέντρα</b>				<b>Telex units</b>
Αριθμός .....	34	5	5	Number
Χωρητικότητα σε παροχές				Capacity
Εγκατεστημένες .....	30.880	24.880	24.880	Installed
Κατειλημμένες .....	15.899	13.708	11.809	Occupied
<b>Αριθμός τηλεφωνικών συ- σκευών (σε χιλιάδες)</b>				<b>Number of telephone apparatuses (in thous.)</b>
Αυτόματες .....	6.453	...	...	Automatic
Χειροκίνητες .....	1	1	0,5	Manually operated
Τηλέφωνα ανά 100 κατοίκους	62	...	...	Telephones per 100 inhabitants
<b>Κίνηση τηλεφωνικών συνδια- λέξεων</b>				<b>Telephone calls</b>
<i>Εσωτερικού</i>				<i>Home</i>
Τιμολογιακές μονάδες αυτόμ. τηλεφωνίας (σε εκατ.)	32.608	34.947	37.162	Rates of automatic telephony (in mil.)
Συνδιαλέξεις χειροκίνητης τη- λεφωνίας (σε χιλ.)	1.943	2.132	2.004	Calls of manually operated telephony (in thous.)
<i>Εξωτερικού</i>				<i>Abroad</i>
Τιμολογιακές μονάδες αυτόμ. τηλεφωνίας (σε εκατ.)	8.840	9.128	9.099	Rates of automatic telephony (in mil.)
Διάρκεια αυτών σε χιλιάδες πρώτα λεπτά	515.568	593.750	681.314	Duration of rates in minutes
Συνδιαλέξεις χειροκίνητης τηλεφωνίας (σε χιλ.)	487	594	600	Calls of manually operated telephony (in thous.)
Διάρκεια αυτών σε χιλιάδες πρώτα λεπτά	2.707	3.247	3.207	Duration of calls in minutes
<b>Κίνηση τηλεγραφημάτων (σε χιλ.)</b>				<b>Telegrams (in thous.)</b>
<i>Εσωτερικού</i>				<i>Home</i>
Κατατεθέντα .....	1.085	950	1.039	Deposited
<i>Εξωτερικού</i>				<i>Abroad</i>
Ανταλλαγέντα .....	165	147	93	Exchanged

Πίνακας—Table XII: 20. Συνέχεια—Continued

	1996	1997	1998	
<b>Κίνηση TELEX (σε χιλ.)</b>				<b>TELEX (in thous.)</b>
<i>Εσωτερικού</i>				<i>Home</i>
Τιμολογιακές μονάδες αυτόματης επικοινωνίας	78.656	40.963	45.193	Rates of automatic calls
<i>Εξωτερικού</i>				<i>Abroad</i>
Ανταποκρίσεις αυτόματης επικοινωνίας	4.099	3.196	2.676	Automatic correspondence
Ανταποκρίσεις χειροκίνητης επικοινωνίας	5	4	3	Manually operated correspondence
<b>Κίνηση ραδιοτηλεπικοινωνιών με πλοία</b>				<b>Radiotelecommunication with ships</b>
<i>Ραδιοσυνδιαλέξεις</i>				<i>Radio calls</i>
Εσωτερικού .....	401.153	301.384	206.433	Home
Εξωτερικού .....	183.856	181.850	174.034	Abroad
<i>Ραδιοτηλεγραφήματα</i>				<i>Radiotelegrams</i>
<i>Εσωτερικού</i>				<i>Home</i>
Κατατεθέντα .....	26.390	22.053	12.625	Deposited
<i>Εξωτερικού</i>				<i>Abroad</i>
Ανταλλαγέντα .....	44.018	36.717	16.502	Exchanged

Πηγή: Οργανισμός Τηλεπικοινωνιών Ελλάδος (ΟΤΕ).

Source: Hellenic Telecommunications Organization.

**XII: 21. Κίνηση των Ελληνικών Ταχυδρομείων (ΕΛΤΑ): 1994 – 1996**  
**Traffic of the Hellenic Post Office: 1994 – 1996**

Σε χιλιάδες

In thousand

	1994	1995	1996	
Ταχυδρομικά γραφεία (αριθμός)	955	959	963	Post Offices (number)
Επιτολές, έντυπα κλπ.				Letters, printed matter, etc.
Καταθέσεις .....	428.201	440.141	465.274	Posted
Επιδόσεις .....	398.714	408.098	431.653	Handled
Ταχυδρομικά δέματα				Postal parcels
Καταθέσεις .....	2.846	2.963	3.186	Posted
Ταχυδρομικές επιταγές .....	5.147	5.476	5.807	Postal orders
Επιδόσεις συντάξεων και επιδομάτων και λοιπές εργασίες	33.341	34.249	34.708	Deliveries of pensions and allowances and other activities

Πηγή: Ελληνικά Ταχυδρομεία (ΕΛΤΑ).

Source: Hellenic Post Office.



**XIII. ΤΟΥΡΙΣΜΟΣ - ΜΟΥΣΕΙΑ ΚΑΙ ΑΡΧΑΙΟΛΟΓΙΚΟΙ ΧΩΡΟΙ -  
ΙΑΜΑΤΙΚΕΣ ΠΗΓΕΣ**

**TOURISM - MUSEUMS AND ARCHAEOLOGICAL  
SITES - SPAS**

Επίσημο Όνομα	Αριθμός Μουσείων	Αριθμός Αρχαιολογικών Χώρων	Αριθμός Ιαματικών Πηγών	Σύνολο	Ετήσιος Όγκος Επισκεψιμότητας
Αθήνα	101	10	10	121	1.000.000
Αιγάλεω	101	10	10	121	1.000.000
Βόλος	101	10	10	121	1.000.000
Θεσσαλονίκη	101	10	10	121	1.000.000
Κρήνη	101	10	10	121	1.000.000
Λαμία	101	10	10	121	1.000.000
Πάτρα	101	10	10	121	1.000.000
Ρέθυμνο	101	10	10	121	1.000.000
Σάμος	101	10	10	121	1.000.000
Σπάρτη	101	10	10	121	1.000.000
Τρίκαλα	101	10	10	121	1.000.000
Χανιά	101	10	10	121	1.000.000
Χιόλα	101	10	10	121	1.000.000
Ψαράδες	101	10	10	121	1.000.000
<b>Σύνολο</b>	<b>1.111</b>	<b>110</b>	<b>110</b>	<b>1.331</b>	<b>11.000.000</b>



**XIII: 1. Αφίξεις περιηγητών κατά μήνα: 1994 – 1998**
**Arrivals of tourists, by month: 1994 – 1998**
*Σε χιλιάδες*
*In thousand*

	1994	1995	1996	1997	1998	
<b>Σύνολο</b> .....	<b>11.231</b>	<b>10.712</b>	<b>9.782</b>	<b>10.588</b>	<b>11.364</b>	<b>Total</b>
Ιανουάριος .....	146	136	136	170	167	January
Φεβρουάριος .....	130	125	117	160	145	February
Μάρτιος .....	240	237	265	276	245	March
Απρίλιος .....	637	698	573	533	611	April
Μάιος .....	1.400	1.278	1.099	1.220	1.255	May
Ιούνιος .....	1.543	1.461	1.285	1.501	1.565	June
Ιούλιος .....	2.059	1.869	1.695	1.902	2.148	July
Αύγουστος .....	2.110	1.967	1.829	1.956	2.133	August
Σεπτέμβριος .....	1.641	1.602	1.518	1.534	1.650	September
Οκτώβριος .....	941	943	886	896	988	October
Νοέμβριος .....	215	212	224	257	256	November
Δεκέμβριος .....	169	184	155	183	201	December

**XIII: 2. Αφίξεις περιηγητών, κατά μέσο ταξιδιού: 1991 – 1998**
**Arrivals of tourists, by means of transport: 1991 – 1998**

Έτος Year	Αφίξεις (000) Arrivals	Ποσοστιαία κατανομή % Percentage distribution			
		Αεροπορικώς By air	Σιδηροδρομικώς By rail	Θαλασσίως By sea	Οδικώς By road
1991 .....	8.271	69,8	1,7	13,7	14,8
1992 .....	9.756	74,9	0,8	16,1	8,2
1993 .....	9.913	75,6	0,6	14,9	8,9
1994 .....	11.231	77,9	0,4	13,5	8,2
1995 .....	10.712	79,2	0,4	13,2	7,2
1996 .....	9.782	78,5	0,3	11,5	9,7
1997 .....	10.588	76,9	0,4	10,2	12,5
1998 .....	11.364	76,0	0,3	11,3	12,4

**XIII: 3. Αφίξεις περιηγητών κατά υπηκοότητα και κατά ομάδες περιπλου  
(κρουαζιέρες): 1997 και 1998**

**Arrivals of tourists classified by citizenship and number of cruise  
passengers: 1997 and 1998**

<i>Σε χιλιάδες</i>			<i>In thousand</i>
Κράτη υπηκοότητας των περιηγητών	1997	1998	Analysis by citizenship
Σύνολο αφίξεων .....	10.588	11.364	<b>Total arrivals</b>
A' Αφίξεις περιηγητών, εκτός των κατά ομάδες περιπλου	10.070	10.916	<b>A. Arrivals of tourists (except cruise passengers)</b>
<i>Ευρώπη</i> .....	<b>9.147</b>	<b>10.047</b>	<b>Europe</b>
Χώρες ΕΕ .....	6.843	7.663	EU countries
Χώρες πρώην Γιουγκοσλαβίας <sup>(1)</sup> ...	199	202	Former Yugoslavian countries <sup>(1)</sup>
Ελβετία .....	296	289	Switzerland
Νορβηγία .....	160	226	Norway
Λοιπά κράτη Ευρώπης .....	1.649	1.667	Other countries
<i>Ασία</i> .....	<b>517</b>	<b>485</b>	<b>Asia</b>
Ιαπωνία .....	85	87	Japan
Λίβανος και Συρία .....	16	18	Lebanon and Syria
Τουρκία .....	45	70	Turkey
Λοιπά κράτη Ασίας .....	371	310	Other countries
<i>Αφρική</i> .....	<b>42</b>	<b>39</b>	<b>Africa</b>
Αίγυπτος και Σουδάν .....	19	18	Egypt and Sudan
Νοτιοαφρικανική Ένωση .....	9	7	Union of South Africa
Λοιπά κράτη Αφρικής .....	14	14	Other countries
<i>Αμερική</i> .....	<b>314</b>	<b>292</b>	<b>America</b>
Ηνωμένες Πολιτείες .....	241	219	United States
Καναδάς .....	48	51	Canada
Κράτη Λατιν. Αμερικής .....	25	22	Latin America
<i>Ωκεανία</i> .....	<b>50</b>	<b>53</b>	<b>Oceania</b>
Αυστραλία .....	47	43	Australia
Λοιπά κράτη Ωκεανίας .....	3	10	Other countries
<i>Ακαθόριστης υπηκοότητας</i> .....	—	—	<b>Unspecified citizenship</b>
B' Αφίξεις περιηγητών κατά ομάδες περιπλου	<b>518</b>	<b>448</b>	<b>B. Arrivals of cruise passengers</b>

(1) Εκτός από την πρώην Γιουγκοσλαβική Δημοκρατία της Μακεδονίας, τα στοιχεία της οποίας περιλαμβάνονται στα «λοιπά κράτη Ευρώπης».

(1) Except from FYROM whose data are included in the «other European countries».



**XIII: 4. Αφίξεις επιβατών με πτήσεις charter, κατά χώρα αναχωρήσεως αεροσκάφους<sup>(1)</sup>: 1994 - 1998**

**Arrivals of charter passengers, by country of aircraft's<sup>(1)</sup> departure: 1994 - 1998**

Σε χιλιάδες

In thousand

Χώρα αναχωρήσεως αεροσκάφους	1994	1995	1996	1997	1998	Country of aircraft's departure
<b>Σύνολο</b> .....	<b>6.701</b>	<b>6.185</b>	<b>5.736</b>	<b>6.243</b>	<b>6.602</b>	<b>Total</b>
<b>Ευρώπη</b> .....	<b>6.665</b>	<b>6.136</b>	<b>5.651</b>	<b>6.153</b>	<b>6.486</b>	<b>Europe</b>
Ηνωμένο Βασίλειο .....	2.156	1.920	1.395	1.481	1.744	United Kingdom
Αυστρία .....	273	268	298	325	370	Austria
Βέλγιο-Λουξεμβούργο ..	178	153	150	170	201	Belgium-Luxemburg
Γαλλία .....	357	303	290	260	281	France
Γερμανία .....	1.920	1.692	1.559	1.638	1.665	Germany
Χώρες πρώην Γιουγκοσλαβίας <sup>(2)</sup> ..	8	12	20	21	30	Former Yugoslavian countries <sup>(2)</sup>
Ελβετία .....	169	197	182	263	222	Switzerland
Ιταλία .....	206	173	152	181	227	Italy
Κάτω Χώρες .....	393	347	319	360	405	Netherlands
Σκανδιναβικές χώρες ..	838	836	904	1.011	944	Scandinavian countries
Λοιπά κράτη Ευρώπης ..	167	235	382	443	397	Other European countries
<b>Αμερική</b> .....	<b>16</b>	<b>18</b>	<b>13</b>	<b>12</b>	<b>14</b>	<b>America</b>
ΗΠΑ .....	14	16	12	11	6	USA
Λοιπά κράτη Ευρώπης ..	2	2	1	1	8	Other American countries
<b>Ασία</b> .....	<b>16</b>	<b>25</b>	<b>66</b>	<b>75</b>	<b>96</b>	<b>Asia</b>
Ισραήλ .....	14	23	45	57	77	Israel
Λοιπά κράτη Ασίας .....	2	2	21	18	19	Other Asian countries
<b>Αφρική</b> .....	<b>4</b>	<b>6</b>	<b>6</b>	<b>2</b>	<b>5</b>	<b>Africa</b>
<b>Ωκεανία</b> .....	<b>—</b>	<b>—</b>	<b>—</b>	<b>1</b>	<b>1</b>	<b>Oceania</b>

(1) Οι επιβάτες των πτήσεων charter είναι, κατά το μεγαλύτερο μέρος, υπήκοοι της χώρας αναχωρήσεως του αεροσκάφους.

(2) Βλέπε υποσημείωση (1), πίνακα XIII:3.

(1) Charter passengers are mostly citizens of the country of aircraft's departure.

(2) See footnote (1) table XIII:3.

**XIII: 5. Αφίξεις επιβατών με πτήσεις charter, κατά αερολιμένα αφίξεως αεροσκάφους: 1994 - 1998**

**Arrivals of charter passengers, by airport of aircraft's arrival: 1994 - 1998**

Σε χιλιάδες

In thousand

Αερολιμένας αφίξεως αεροσκάφους	1994	1995	1996	1997	1998	Airport of aircraft's arrival
<b>Σύνολο</b> .....	<b>6.701</b>	<b>6.185</b>	<b>5.736</b>	<b>6.243</b>	<b>6.602</b>	<b>Total</b>
Ελληνικού .....	828	660	589	490	383	Elliniko
Ανδραβίδας .....	—	—	—	—	—	Andravida
Ηρακλείου .....	1.728	1.503	1.430	1.643	1.744	Iraklio
Θεσσαλονίκης .....	379	389	442	422	460	Thessaloniki
Κερκύρας .....	774	751	602	677	784	Kerkyra
Κω .....	568	506	456	528	543	Kos
Ρόδου .....	1.044	903	874	1.017	1.113	Rodos
Λοιποί αερολιμένες .....	1.380	1.473	1.343	1.466	1.575	Other airports

**XIII: 6. Ξενοδοχειακό δυναμικό και διανυκτερεύσεις: 1996**
**Hotel capacity and nights spent: 1996**

	Ξενοδοχειακές μονάδες Hotel units	Κλίνες (000) Beds	Διανυκτερεύσεις (000) Nights spent by (000)		
			Ημεδαπών Greeks	Αλλοδαπών Foreigners	
<b>1992</b> .....	<b>7.185</b>	<b>476</b>	<b>12.000</b>	<b>36.900</b>	<b>1992</b>
<b>1993</b> .....	<b>7.510</b>	<b>499</b>	<b>11.931</b>	<b>36.547</b>	<b>1993</b>
<b>1994</b> .....	<b>7.604</b>	<b>508</b>	<b>11.701</b>	<b>40.331</b>	<b>1994</b>
<b>1995</b> .....	<b>7.754</b>	<b>557</b>	<b>11.908</b>	<b>37.474</b>	<b>1995</b>
<b>1996</b> .....	<b>7.916</b>	<b>572</b>	<b>12.177</b>	<b>35.102</b>	<b>1996</b>
Ξενοδοχεία .....	6.087	485	11.178	30.731	Hotels
Πολυτελείας .....	55	26	651	2.476	Luxury
Α' Τάξεως .....	398	114	1.735	13.107	Class A.
Β' » .....	1.045	128	3.401	8.903	» B.
Γ' » .....	2.983	168	4.357	5.473	» C.
Δ'+Ε' » .....	1.606	49	1.034	772	» D.+E.
Μοτέλ και μπανγκαλόους	77	8	258	857	Motels and bungalows
Επιπλωμένα διαμερίσματα	1.553	66	291	2.581	Furnished suites
Ξενώνες και πανδοχεία	36	8	357	501	Guest rooms and inns
Κέντρα παραθερισμού	153	3	31	395	Holidays resorts
Οικοτροφεία .....	10	2	62	37	Boarding houses

**XIII: 7. Μονάδες κάμπινγκ και θέσεις για σιηνές - τροχόσπιτα και άτομα: 1993 - 1997**
**Camping units, capacity in tents and trailers, and individuals served: 1993 - 1997**

	1993	1994	1995	1996	1997 <sup>(1)</sup>	
Μονάδες κάμπινγκ .....	330	304	329	336	336	Camping units
Θέσεις για σιηνές και τροχόσπιτα	33.480	28.762	30.354	30.741	30.741	Capacity in tents and trailers
Θέσεις για άτομα .....	96.413	90.217	95.953	97.233	97.233	Individuals served
Διανυκτερεύσεις (σε χιλ.)	1.111	1.315	1.331	1.254	1.383	Nights spent (in thousand)
Ημεδαπών .....	478	548	538	496	491	by Greeks
Αλλοδαπών .....	633	767	793	758	892	by foreigners

(1) Για το έτος 1997, έχουν δοθεί από τον ΕΟΤ στοιχεία μόνο για τις διανυκτερεύσεις.

(2) For the year 1997, the National Tourism Organisation has provided only with data on nights spent.

**XIII: 8. Κίνηση επισκεπτών μουσείων και αρχαιολογικών χώρων  
της Ελλάδος: 1997 και 1998**

**Number of persons visiting Greek museums and archaeological  
sites: 1997 and 1998**

Μουσεία (Μ) και αρχαιολογικοί χώροι (Α)	Επισκέπτες Visitors		Museums (Μ) and archaeological sites (Α)
	1997	1998	
<b>ΠΕΡΙΦΕΡΕΙΑ ΠΡΩΤΕΥΟΥΣΗΣ—GREATER ATHENS</b>			
Α Ακροπόλεως Αθηνών <sup>(1)</sup> .....	1.200.880	1.248.469	Α Akropolis <sup>(1)</sup>
Μ Βυζαντινό και Χριστιανικό Αθηνών .....	18.429	15.522	Μ Byzantine and Christian
Μ Εθνική Πινακοθήκη – Μουσείο Αλεξ. Σούτσου .....	53.232	38.209	Μ National Picture Gallery – Alexandros Soutsos
Μ Εθνικό Αρχαιολογικό Αθηνών .....	294.587	325.002	Μ National Archaeological of Athens
Α Θέατρο Διονύσου .....	25.857	29.269	Α Dionyssus Theatre
Α Θησείο – Αρχαία Αγορά <sup>(1)</sup> .....	92.300	85.900	Α Thissio – Ancient Agora <sup>(1)</sup>
Μ Ιστορικό Νεότερας Ελλάδος .....	9.993	14.334	Μ Historical of Modern Greece
Μ Κανελλοπούλου .....	2.826	2.624	Μ Kanellopoulos
Λ Κεραμεικού <sup>(1)</sup> .....	9.875	9.950	Α Keramikos <sup>(1)</sup>
Μ Μονής Δαφνίου .....	17.772	15.462	Μ Monastery of Dafni
Μ Μπενάκειο Αθηνών .....	—	—	Μ Benakio (Athens)
Α Ολυμπίειου .....	49.290	44.116	Α Temple of Olympian Zeus
Μ Πειραιώς .....	2.285	1.730	Μ Archaeological of Pireas
Α Ρωμαϊκής Αγοράς .....	12.500	12.800	Α Forum Romanum
<b>ΛΟΙΠΗ ΣΤΕΡΕΑ ΕΛΛΑΣ ΚΑΙ ΕΥΒΟΙΑ</b>			
<b>REST OF CENTRAL GREECE AND EVIA</b>			
Α Βραχωνιάς <sup>(1)</sup> .....	6.392	8.244	Α Vravrona <sup>(1)</sup>
Α Δελφών .....	377.400	378.800	Α Delfi
Μ Δελφών .....	294.200	300.200	Μ Delfi
Α Ελευσίνιας <sup>(1)</sup> .....	7.392	6.118	Α Elefsina <sup>(1)</sup>
Μ Ερέτριας .....	3.654	5.558	Μ Eretria
Μ Θήβων .....	2.281	2.136	Μ Thiva
Μ Μονής Οσίου Λουκά .....	42.374	45.200	Μ Monastery of Ossiou Loukas
Α Ναού Απόλλωνα Αίγινας <sup>(1)</sup> .....	6.460	6.360	Α Temple of Apollo <sup>(1)</sup> (Egina)
Α Ναού Αφείας <sup>(1)</sup> .....	109.787	97.838	Α Temple of Afea <sup>(1)</sup>
Α Σουνίου .....	200.012	178.749	Α Sounio
Α Τύμβου Μαραθώνα .....	7.702	8.064	Α Tomb of Marathonas
Μ Χαλκίδας <sup>(2)</sup> .....	904	1.022	Μ Chalkida <sup>(2)</sup>
<b>ΠΕΛΟΠΟΝΝΗΣΟΣ—PELOPONNISOS</b>			
Α Ανακτόρου Νέστορα .....	24.199	23.461	Α Palace of Nestor
Μ Άργους .....	2.001	1.690	Μ Argos
Α Αρχαίας Ολυμπίας .....	316.168	331.563	Α Ancient Olympia
Μ Αρχαίας Ολυμπίας .....	249.952	237.783	Μ Ancient Olympia
Α Επιδάυρου <sup>(1)</sup> .....	383.282	386.616	Α Epidavros <sup>(1)</sup>
Α Λέρνης .....	1.831	2.038	Α Lermi
Α Μυκηνών – Θησαυρού Ατρείως .....	346.403	357.563	Α Mykines – Atreus Thesaurus
Α Μυστρά <sup>(1)</sup> .....	123.720	118.395	Α Mystras <sup>(1)</sup>

Πίνακας—Table XIII: 8. Συνέχεια—Continued

Μουσεία (Μ) και αρχαιολογικοί χώροι (Α)	Επισκέπτες Visitors		Museums (Μ) and archaeological sites (Α)
	1997	1998	
Μ Ναυπλίου .....	10.629	9.702	Μ Nafplio
Α Νεμέας <sup>(2)</sup> .....	5.841	6.371	Α Nemea <sup>(2)</sup>
Α Παλαιάς Κορίνθου <sup>(1)</sup> .....	133.090	136.980	Α Ancient Korinthos <sup>(1)</sup>
Μ Πατρών <sup>(2)</sup> .....	—	—	Μ Patra <sup>(2)</sup>
Μ Πύλου .....	1.476	993	Μ Pylos
Μ Σπάρτης .....	6.371	5.585	Μ Sparti
Μ Τεγέας .....	—	—	Μ Tegea
Α Τυρινθας .....	21.858	23.100	Α Tiryntha
Α Φρουρίου Παλαμιδίου .....	115.000	110.300	Α Palamidi Fortress
Μ Χώρας Τριφυλίας .....	7.978	6.994	Μ Chora (Trifylia)
<b>ΙΟΝΙΟΙ ΝΗΣΟΙ—IONIAN ISLANDS</b>			
Μ Αντιβουνιώτισσας <sup>(2)</sup> .....	5.207	5.018	Μ Antivouniotissa <sup>(2)</sup>
Μ Αργοστολίου .....	6.135	—	Μ Argostoli
Μ Ασιατικής Τέχνης (Κέρκυρα) ..	—	—	Μ Sino-Japanese (Kerkyra)
Μ Ζακύνθου <sup>(2)</sup> .....	12.849	10.343	Μ Zakynthos <sup>(2)</sup>
Μ Κερκύρας .....	13.132	12.642	Μ Kerkyra
Α Φρουρίου Ζακύνθου <sup>(2)</sup> .....	17.612	16.441	Α Castle of Zakynthos <sup>(2)</sup>
<b>ΘΕΣΣΑΛΙΑ—THESSALIA</b>			
Μ Αρχοντικού Γ. Σβαρτς .....	5.570	6.107	Μ Swartz Mansion
Μ Βόλου .....	10.436	5.892	Μ Volos
Μ Λαρίσης .....	—	—	Μ Larissa
<b>ΜΑΚΕΔΟΝΙΑ—MAKEDONIA</b>			
Μ Αγίου Γεωργίου (Ροτόντα) <sup>(2)</sup> ...	—	9.984	Μ Agios Georgios (the Rotonda) <sup>(2)</sup>
Μ Αγίου Νικολάου Ορφανού <sup>(2)</sup> ...	—	—	Μ Agios Nikolaos Orfanos <sup>(2)</sup>
Α Ανακτόρων Βεργίνας .....	31.475	24.488	Α Vergina Palaces
Μ Βεροίας .....	849	612	Μ Veria
Μ Δίου Λιτοχώρου <sup>(1)</sup> .....	23.354	20.362	Α Dio of Litochoro <sup>(1)</sup>
Μ Θάσου .....	—	—	Μ Thassos
Μ Θεσσαλονίκης .....	126.126	67.073	Μ Thessaloniki
Μ Καβάλας .....	2.919	2.112	Μ Kavala
Μ Λευκού Πύργου .....	68.749	9.984	Μ Lefkos Pyrgos
Α Πέλλης .....	19.300	17.500	Α Pella
Μ Πέλλης .....	21.800	19.300	Μ Pella
Μ Πολυγύρου .....	1.028	244	Μ Polygyros
Α Φιλίππων .....	31.700	22.900	Α Philippi
Μ Φιλίππων .....	—	—	Μ Philippi
<b>ΗΠΕΙΡΟΣ—IPIROS</b>			
Α Δωδώνης .....	30.340	32.895	Α Dodoni
Μ Ιωαννίνων .....	2.346	2.003	Μ Ioannina
Α Κασώπης <sup>(2)</sup> .....	2.711	5.248	Α Kassopi <sup>(2)</sup>

Πίνακας—Table XIII: 8. Συνέχεια—Continued

Μουσεία (Μ) και αρχαιολογικοί χώροι (Α)	Επισκέπτες Visitors		Museums (Μ) and archaeological sites (Α)
	1997	1998	
Μ Ναού Παρηγορήτισσας (Αρτας)	3.986	4.801	Μ The Holy Church of Parigoritissa (Arta)
Α Νεκρομαντείου Αχέρωντα .....	18.186	20.050	Α Nekromadio of Acherodas
Μ Νικολόπλεως <sup>(1)</sup> .....	5.680	6.320	Μ Nikopolis <sup>(1)</sup>
ΚΡΗΤΗ—KRITI			
Μ Αγίου Νικολάου .....	14.364	14.074	Μ Agios Nikolaos
Α Αγίας Τριάδας Φαιστού .....	13.864	15.327	Α Agia Triada of Festos
Α Ανακτόρου Ζάκρου .....	17.119	18.495	Α Palace of Zakros
Α Γόρτυνος .....	102.544	116.027	Α Gortyna
Μ Ηρακλείου .....	332.900	341.300	Μ Iraklio
Α Κνωσού .....	684.188	691.057	Α Knossos
Α Μαλίων .....	48.855	46.403	Α Malia
Μ Παναγίας Κεράς .....	40.900	42.700	Μ Church of Panagias Keras
Μ Ρεθύμνου .....	22.823	21.468	Μ Rethymno
Μ Σητείας .....	2.669	2.412	Μ Sitia
Α Σπηλαίου Ψυχρού .....	98.353	74.675	Α Cave of Psychro
Α Τυλλίσου .....	2.676	2.884	Α Tyllisos
Α Φαιστού .....	128.780	146.818	Α Festos
Α Φουρρίου Λιμένα Ηρακλείου Κούλε	12.110	15.340	Α Koule Castle at Iraklio Port
Μ Χανίων .....	25.854	21.426	Μ Chania
ΝΗΣΟΙ ΑΙΓΑΙΟΥ—AEGEAN ISLANDS			
Α Ακροπόλεως Ιαλυσσού .....	78.900	92.900	Α Acropolis of Ialysos
Α Ακροπόλεως Λίνδου .....	487.275	525.974	Α Acropolis of Lindos
Α Ακρωτηρίου Θήρας .....	203.700	213.550	Α Thira Cape
Α Αναστηλωμένης Οικίας Κω .....	17.862	18.738	Α Restored House of Kos
Μ Άνδρου .....	8.227	8.142	Μ Andros
Α Ασκληπείου Κω .....	117.201	119.178	Α Asklepio of Kos
Α Δήλου <sup>(1)</sup> .....	101.816	101.487	Α Dilos <sup>(1)</sup>
Α Ηραίου Σάμου .....	28.273	28.674	Α Ireo (Hera's Sanctuary) of Samos
Μ Θήρας .....	17.141	15.402	Μ Thira
Α Καμίρου .....	155.000	170.000	Α Kamiros
Α Κάστρου Κω .....	70.798	68.367	Α Castle of Kos
Α Κάστρου Μυτιλήνης .....	4.778	3.432	Α Castle of Mytilini
Α Κατακόμβες Μήλου <sup>(2)</sup> .....	—	—	Α Catacombs of Milos <sup>(2)</sup>
Μ Κοσμητικής Συλλογής Ρόδου .....	5.400	4.900	Μ Jewellery Collection of Rodos
Μ Κω .....	22.137	22.013	Μ Kos
Μ Μυκόνου .....	5.962	5.495	Μ Mykonos
Μ Μυτιλήνης <sup>(2)</sup> .....	5.122	4.112	Μ Mytilini <sup>(2)</sup>
Μ Νάξου .....	24.513	23.852	Μ Naxos
Μ Παλατιού Μεγάλου Μαγίστρου Ρόδου	206.500	240.200	Μ Palace of Great Magistros (Rodos)
Μ Πάρου .....	7.020	6.162	Μ Paros
Μ Ρόδου .....	80.100	74.750	Μ Rodos

Πίνακας—Table XIII: 8. Συνέχεια—Continued

Μουσεία (Μ) και αρχαιολογικοί χώροι (Α)	Επισκέπτες Visitors		Museums (Μ) and archaeological sites (Α)
	1997	1998	
Μ Σάμου .....	23.999	24.011	Μ Samos
Μ Τήνου .....	2.800	2.705	Μ Tinos
Μ Χίου <sup>(2)</sup> .....	—	—	Μ Chios <sup>(2)</sup>

ΘΡΑΚΗ—THRAKI

Μ Κομοτηνής .....	άνευ εισ/ρίου	—	Μ Komotini
Α Σαμοθράκης <sup>(2)</sup> .....	9.628	8.802	Α Samothraki <sup>(2)</sup>
Μ Σαμοθράκης <sup>(2)</sup> .....	10.518	8.873	Μ Samothraki <sup>(2)</sup>

**Πηγή:** Ταμείο Αρχαιολογικών Πόρων και Απαλλοτριώσεων.

**Σημείωση:** Περιλαμβάνονται μόνο τα μουσεία και οι αρχαιολογικοί χώροι, στους οποίους καταβάλλονται δικαιώματα εισόδου.

- (1) Ισχύει ενιαίο εισιτήριο για τον αρχαιολογικό χώρο και το αντίστοιχο μουσείο.
- (2) Κλειστό ολόκληρο το έτος ή μερικώς μήνες.

**Source:** Archaeological Resources and Expropriations Fund.

**Note:** The table shows only museums and archaeological sites for which entrance fees are required.

- (1) For both the archaeological site and the corresponding museum one ticket is needed.
- (2) Closed for the whole or part of the year.



### XIII: 9. Κίνηση κυριότερων ιαματικών πηγών: 1997 και 1998

#### Movement of principal spas in Greece: 1997 and 1998

Ιαματικές πηγές και χαρακτηρισμός τους	Κίνηση (1) Movement		Spas
	1997	1998	
<b>ΣΤΕΡΕΑ ΕΛΛΑΣ ΚΑΙ ΕΥΒΟΙΑ—CENTRAL GREECE AND EVIA</b>			
Αιδηψού (αλιπηγή) .....	40.306	39.648	Edipsos (saline water spring)
Βουλιαγμένης (χλωριονατριούχος υπόθερμη, υπέρτονη)	...	...	Vouliagmeni (saline water spring, hypertonic)
Θερμοπυλών - Καλλιδρόμου (θερ- μή, υδροθειοχλωριονατριούχος)	1.483	1.368	Thermopyles - Kallidromo (sul- phurated hydrogen saline water spring, warm)
Καμένων Βούρλων (ραδιενεργός, χλωριονατριούχος)	7.699	7.475	Kamena Vourla (radioactive-saline water spring)
Μεθάνων (θερμή θειούχος αλι- πηγή)	7.021	7.290	Methana (sulphureous brine water spring, warm)
Πλατυστόμου (αλκαλική θειοπηγή)	480	413	Platystomo (alkaline sulphureous spring)
Υπάτης (υδροθειοχλωριονατριού- χος οξείπηγή)	7.768	7.395	Ipati (sulphurated hydrogen saline water spring)
<b>ΠΕΛΟΠΟΝΝΗΣΟΣ—PELOPONNISOSS</b>			
Καΐφα (υδροθειοχλωριονατριού- χος)	3.444	3.274	Kaifas (sulphurated hydrogen sa- line water spring)
Κουνουπελίου (υδροχλωριούχος αλι- πηγή)(2)	—	—	Kounoupeii (hydrochloride water spring) (2)
Κυλλήνης (υδροθειοχλωριονατρι- ούχος)	3.481	1.287	Kyllini (sulphurated hydrogen sa- line water spring)
Λουτρακίου ΕΟΤ (υπόθερμη χλω- ριονατριούχος, υπότονη)	6.000	5.000	Loutraki EOT (slightly warm -saline water, hypotonic)
Λουτρακίου Δήμου (υπόθερμη χλω- ριονατριούχος, υπότονη)	4.000	4.200	Municipality of Loutraki (slightly warm-saline water hypotonic)
<b>ΘΕΣΣΑΛΙΑ—THESSALIA</b>			
Σμοκόβου (αλκαλική θειοπηγή) ....	6.500	6.167	Smokovo (alkaline - sulphureous spring)
<b>ΜΑΚΕΔΟΝΙΑ—MAKEDONIA</b>			
Ελευθέριου (αλκαλική χλωριονα- τριούχος οξείπηγή)	3.207	2.715	Eleftheres (alkaline-saline water spring)
Λαγκαδά (ακρατοθέρμη) .....	4.100	3.103	Lagada (acratothermi)
Νιγρίτας (αλκαλική οξείπηγή) .....	949	683	Nigrita (alkaline carbonated water spring)
<b>ΝΗΣΟΙ ΑΙΓΑΙΟΥ—AEGEAN ISLANDS</b>			
Ικαρίας (υπερθερμη ραδιενεργός) .	4.500	4.000	Icaria (radioactive super warm)
Κύθνου (αιδηροούχος αλιπηγή) .....	731	744	Kythnos (chalybeate acid water spring)

**Πηγή:** Ελληνικός Οργανισμός Τουρισμού  
(ΕΟΤ).

(1) Άτομα που χρησιμοποίησαν την  
πηγή.

(2) Δε λειτουργήσε.

**Source:** EOT= National Tourist Organization of  
Greece.

(1) Individuals using the spring.

(2) Did not operate.

#### XIV. ΤΥΠΟΣ ΚΑΙ ΔΗΜΟΣΙΑ ΘΕΑΜΑΤΑ PRESS AND PUBLIC SHOWS

Είδος	1974	1975	1976	1977	1978
Εφημερίδες	1.200	1.200	1.200	1.200	1.200
Εβδομαδιαία περιοδικά	1.200	1.200	1.200	1.200	1.200
Μηνιαία περιοδικά	1.200	1.200	1.200	1.200	1.200
Ετήσια περιοδικά	1.200	1.200	1.200	1.200	1.200
Ανταρτίδια	1.200	1.200	1.200	1.200	1.200
Επιπλέον	1.200	1.200	1.200	1.200	1.200
Σύνολο	1.200	1.200	1.200	1.200	1.200





**XIV: 1. Διατεθέντα αντίτυπα<sup>(1)</sup> εφημερίδων  
Αθηνών και Θεσσαλονίκης: 1997 και 1998**

**Number of newspapers<sup>(1)</sup> issued in Athens and Thessaloniki: 1997 and 1998**

Σε χιλιάδες

In thousand

Είδος εντύπου	Σύνολο Ελλάδος Greece, total		Περιφέρεια Πρωτευούσης Greater Athens		Kind of printed copy
	1997	1998	1997	1998	
<b>Πολιτικές εφημερίδες ....</b>	<b>210.605</b>	<b>194.640</b>	<b>109.056</b>	<b>103.895</b>	<b>Political newspapers</b>
Αθηνών :					Issued in Athens :
Ημερήσιες πρωινές ...	10.204	10.296	6.629	7.041	Daily, morning
Ημερήσιες απογευμα- τινές	143.252	121.928	73.275	65.269	Daily, afternoon
Εβδομαδιαίες .....	56.794	58.362	29.152	31.585	Weekly
Θεσσαλονίκης .....	355	4.054	...	...	Issued in Thessaloniki
<b>Αθλητικές εφημερίδες ....</b>	<b>66.569</b>	<b>66.762</b>	<b>27.050</b>	<b>28.538</b>	<b>Sports newspapers</b>
Αθηνών :					Issued in Athens :
Ημερήσιες .....	48.055	48.145	23.315	23.803	Daily
Εβδομαδιαίες .....	8.062	9.458	3.735	4.735	Weekly
Θεσσαλονίκης .....	10.452	9.159	...	...	Issued in Thessaloniki
<b>Οικονομικές εφημερίδες ..</b>	<b>5.969</b>	<b>9.428</b>	<b>3.420</b>	<b>5.274</b>	<b>Economic newspapers</b>
<b>Ξενόγλωσσες εφημερίδες .</b>	<b>719</b>	<b>701</b>	<b>719</b>	<b>701</b>	<b>Foreign language newspapers</b>
<b>Πολιτικές - σατιρικές εφη- μερίδες</b>	<b>1.347</b>	<b>1.304</b>	<b>572</b>	<b>583</b>	<b>Political - satirical newspapers</b>

**Πηγή:** Πρακτορεία εφημερίδων Αθηναϊκού και Μακεδονικού τύπου.

(1) Περιλαμβάνονται τα αντίτυπα που διατέθηκαν από τα πρακτορεία εφημερίδων.

**Source:** Newspaper agencies of Athenian and Makedonian press.

(1) Including copies disposed through newspaper distributing agencies.



**XIV : 2. Διατεθέντα αντίτυπα περιοδικών  
που εκδίδονται στην Αθήνα: 1997 και 1998**  
**Copies of periodicals issued in Athens: 1997 and 1998**

Σε χιλιάδες

In thousand

Είδος εντύπου Type of issue	Σύνολο Ελλάδος Greece, total		Περιφέρεια Πρωτευούσης Greater Athens	
	1997	1998	1997	1998
Εγκυκλοπαίδειες και έργα σε τεύχη—Encyclopaediae and works, in pamphlets .....	—	—	—	—
Αυτοτέλη έργα σε μικρούς τόμους <sup>(1)</sup> —Works in small volumes <sup>(1)</sup> .....	1.946	1.754	930	727
Περιοδικά ποικίλης ύλης σε τεύχη—Periodicals of varying material .....	24.960	20.861	11.731	10.018
Περιοδικά ποικίλης ύλης σε τόμους—Periodicals of varying material, in volumes .....	1.223	1.341	485	560
Παιδικά περιοδικά σε τεύχη—Children's periodicals .....	7.234	6.943	2.709	2.955
Περιοδικά ειδικού τύπου σε τεύχη <sup>(2)(4)</sup> —Special periodicals <sup>(2)(4)</sup> .....	33.574	34.060	15.951	17.563
Τηλεοπτικά περιοδικά σε τεύχη—TV periodicals .....	29.837	25.820	13.346	11.788
Περιοδικά ηλεκτρονικών υπολογιστών σε τεύχη—Computers periodicals .....	1.060	1.130	543	573
Αθλητικά περιοδικά σε τεύχη—Sports periodicals .....	901	876	392	394
Λοιπά περιοδικά σε τεύχη <sup>(3)</sup> —Miscellaneous <sup>(3)</sup> .....	167	126	72	54

**Πηγή:** Πρακτορεία ημερήσιου και περιοδικού τύπου Αθηνών.

- (1) Βιβλία τσέπης.
- (2) Περιλαμβάνονται λογοτεχνικά, ιστορικά, μουσικά, αυτοκινητιστικά, τεχνικά κλπ.
- (3) Περιλαμβάνονται τα περιοδικά ποικίλης ύλης, παιδικά, ειδικού τύπου και αθλητικά, τα οποία έχουν κυκλοφορία κάτω των 2.000 τευχών, μηνιαίως.
- (4) Από το έτος 1997 δεν περιλαμβάνονται τα τηλεοπτικά περιοδικά και τα περιοδικά ηλεκτρονικών υπολογιστών.

**Source:** Athenian agencies of daily and periodical press.

- (1) Pocket books.
- (2) Including art, history, music, auto-aviation, technical and other periodicals.
- (3) Including periodicals of varying material, children's periodicals, special and sports periodicals with a monthly circulation of less than 2.000 copies.
- (4) Since 1997, the TV periodicals and the computers periodicals are not included.



**XIV: 3. Κίνηση Κρατικών Θεάτρων και Ορχηστρών: 1995 – 1997**  
**Movement of State Theatres and Orchestras: 1995 – 1997**

Είδος θεάματος	Διατεθέντα εισιτήρια Number of tickets sold			Shows
	1995	1996	1997	
<b>Σύνολο</b> .....	<b>555.957</b>	<b>706.720</b>	<b>954.943</b>	<b>Total</b>
Πρόζα .....	181.532	192.551	199.662	Prose
Μελοδράματα .....	59.630	64.950	98.282	Opera
Συναυλίες .....	235.194	298.887	452.639	Concerts
Λοιπά μουσικά .....	—	—	—	Other musical
Χοροί .....	56.977	56.717	84.189	Dances
Λοιπά θέαματα .....	22.624	93.615	120.171	Other shows

Πηγή: Όλα τα Εθνικά και Κρατικά θέατρα.

Source: All the National and State theatres.

**XIV: 4. Κίνηση καλλιτεχνικών και εορταστικών εκδηλώσεων υπό την εποπτεία του Ελληνικού Οργανισμού Τουρισμού (ΕΟΤ): 1996 και 1997**  
**Festive events in Greece supervised by the National Tourist Organization: 1996 and 1997**

Εκδηλώσεις	1996		1997		Events
	Παραστάσεις Performances	Εισιτήρια Tickets	Παραστάσεις Performances	Εισιτήρια Tickets	
<b>Φεστιβάλ</b> .....	<b>48</b>	<b>95.860</b>	<b>64</b>	<b>107.574</b>	<b>Festivals</b>
Χορός .....	—	—	—	—	Dance
Συναυλίες .....	13	15.517	28	30.878	Concerts
Μπαλέτο .....	14	27.824	15	34.972	Ballet
Θέατρο .....	21	52.519	21	41.724	Theatre
Όπερα .....	—	—	—	—	Operas
Μιούζικαλ .....	—	—	—	—	Musical
<b>Ήχος και Φως</b> .....	<b>357</b>	<b>60.002</b>	<b>351</b>	<b>58.350</b>	<b>Sound and Light</b>

Πηγή: Ελληνικός Οργανισμός Τουρισμού (ΕΟΤ).

Source: National Tourist Organization of Greece.

**XV. ΔΗΜΟΣΙΑ ΟΙΚΟΝΟΜΙΚΑ**  
**PUBLIC FINANCE**



Κατηγορία	1995	1996	1997
Εισιτήρια	1.200.000	1.300.000	1.400.000
Επιχορηγούμενα	500.000	550.000	600.000
Σύνολο	1.700.000	1.850.000	2.000.000

ΕΛΛΗΝΙΚΗ ΔΗΜΟΚΡΑΤΙΑ  
ΥΠΟΥΡΓΕΙΟ ΠΟΛΙΤΙΣΜΟΥ  
ΔΙΕΥΘΥΝΣΗ ΓΕΝΙΚΗΣ ΔΙΟΙΚΗΣΗΣ

ΑΝΑΦΟΡΑ ΠΡΟΣ ΤΟΝ ΥΠΟΥΡΓΟ ΠΟΛΙΤΙΣΜΟΥ  
ΓΙΑ ΤΗΝ ΕΚΠΟΙΗΣΗ ΤΩΝ ΕΙΣΙΤΗΡΙΩΝ ΤΩΝ ΕΛΛΗΝΙΚΩΝ ΘΕΑΤΡΩΝ  
ΤΟ 1997

Κατηγορία	1995		1996		Εξέλιξη
	Ποσότητα	Εσοδα	Ποσότητα	Εσοδα	
Εισιτήρια	1.200.000	1.200.000	1.300.000	1.300.000	Εισιτήρια
Επιχορηγούμενα	500.000	500.000	550.000	550.000	Επιχορηγούμενα
Σύνολο	1.700.000	1.700.000	1.850.000	1.850.000	Σύνολο



**XV: 1. Αποτελέσματα δημοσιονομικής διαχείρισης του κρατικού προϋπολογισμού: 1995 – 1998**

**Cash transaction of the central government budget: 1995 – 1998**

Σε εκατομμύρια δραχμές

In million drachmae

	1995	1996	1997	1998	
<b>I. Έσοδα</b> .....	<b>6.750.457</b>	<b>7.399.581</b>	<b>8.487.655</b>	<b>9.521.604</b>	<b>I. Receipts</b>
A' Τακτικού προϋπολογισμού	6.727.773	7.384.110	8.467.399	9.498.481	A. Ordinary budget
1. Άμεσοι φόροι .....	2.132.661	2.316.117	2.767.118	3.591.370	1. Direct taxes
2. Έμμεσοι φόροι .....	3.784.078	4.249.449	4.776.448	5.184.198	2. Indirect taxes
3. Μεταβιβάσεις από την ΕΕ	136.761	138.561	102.012	98.202	3. EU transfers
4. Μη φορολογικά έσοδα	674.273	679.983	821.821	624.711	4. Other revenue excluding taxation
B' Προϋπολογισμός επενδύσεων	22.684	15.471	20.256	23.123	B. Investment budget
<b>II. Δαπάνες</b> .....	<b>18.788.343</b>	<b>20.886.464</b>	<b>22.390.965</b>	<b>21.378.017</b>	<b>II. Expenditures</b>
A' Τακτικός προϋπολογισμός	17.741.326	19.777.030	20.755.221	19.494.247	A. Ordinary budget
1. Τρέχουσες δαπάνες .....	17.740.204	19.776.559	20.753.311	19.493.202	1. Current expenditures
2. Δαπάνες επενδύσεων που εκτελούνται μέσω του τακτικού προϋπολογισμού	1.122	471	1.910	1.045	2. Investment expenditures effected through ordinary budget
B' Προϋπολογισμός επενδύσεων	1.028.661	1.094.810	1.624.541	1.877.468	B. Investment budget
Γ' Δαπάνες έργων κοινού ενδιαφέροντος ΝΑΤΟ	18.356	14.624	11.202	6.302	C. Expenditures for NATO common interest works
<b>III. Αποτελέσματα (I. μείον II.)</b>	<b>-12.037.886</b>	<b>-13.486.883</b>	<b>-13.903.310</b>	<b>-11.856.413</b>	<b>III. Results (I. minus II.)</b>
Κάλυψη .....	12.037.886	13.486.883	13.903.310	11.856.413	Financing
A' Βοήθεια και λοιπές μεταβιβάσεις από το εξωτερικό	344.071	570.498	713.503	901.832	A. Assistance and other transfers abroad
1. Δωρεάν βοήθεια .....	—	—	—	—	1. Aid (grants)

**Πίνακας—Table XV: 1. Συνέχεια—Continued**

Σε εκατομμύρια δραχμές

In million drachmae

	1995	1996	1997	1998	
2. Έσοδα NATO .....	22.245	18.462	15.057	10.487	2. Receipts from NATO
α) Έσοδα από κράτη μέλη NATO για δαπάνες έργων κοινού ενδιαφέροντος	18.356	14.624	11.203	6.302	a) Contribution of NATO member-countries for the construction of common interest works
β) Λοιπά έσοδα NATO	3.889	3.838	3.854	4.185	b) Other receipts from NATO
3. Έσοδα από ΕΕ .....	321.826	552.036	698.446	891.345	3. Receipts from EU
<i>B' Πιστωτικά έσοδα .....</i>	<i>11.693.815</i>	<i>12.916.385</i>	<i>13.189.807</i>	<i>10.954.581</i>	<i>B. Credit receipts</i>
1. Δάνεια εσωτερικού .....	11.008.804	11.916.994	10.859.265	9.609.693	1. Domestic loans
α) για κάλυψη δαπανών τακτικού προϋπολογισμού	11.008.803	11.916.994	10.859.265	9.609.693	a) for financing ordinary budget expenditures
i. Έσοδα από την έκδοση εντόκων γραμματίων	6.483.933	7.563.880	4.771.993	4.292.448	i. Receipts from the issue of treasury bills
ii. Έσοδα από τοποθέτηση ομολόγων του Ελληνικού Δημοσίου	3.131.937	4.180.562	5.596.223	5.044.888	ii. Receipts from the placing of Government bonds
iii. Έσοδα από την έκδοση ομολόγων Ελληνικού Δημοσίου με ρήτρα ξένου νομίσματος	1.000.292	—	104.206	—	iii. Receipts from the issue of Government bonds in foreign currency clause
iiii. Λοιπά δάνεια .....	392.641	172.552	386.844	272.358	iiii. Other loans
β) Για κάλυψη δαπανών του προϋπολογισμού επενδύσεων	1	—	—	—	b) For financing investment budget expenditures
2. Δάνεια εξωτερικού .....	685.013	999.391	2.330.542	1.344.888	2. Foreign loans

**XV: 2. Έσοδα κρατικού προϋπολογισμού, κατά πηγές προελεύσεως: 1996 – 1998**  
**State budget revenue by sources of origin: 1996 – 1998**

Σε εκατομμύρια δραχμές

In million drachmae

Πηγές	1996	1997	1998	Sources
<b>Σύνολο .....</b>	<b>20.886.464</b>	<b>22.390.965</b>	<b>21.378.017</b>	<b>Total</b>
<b>Τακτικός προϋπολογισμός</b>	<b>19.772.756</b>	<b>20.751.367</b>	<b>19.490.062</b>	<b>Ordinary budget</b>
Άμεσοι φόροι .....	2.316.117	2.767.118	3.591.370	Direct taxes
Φόρος εισοδήματος ...	1.886.427	2.300.259	3.054.808	Income tax
Λοιποί άμεσοι φόροι ..	429.690	466.859	536.562	Other direct taxes
Έμμεσοι φόροι .....	4.249.449	4.776.448	5.184.198	Indirect taxes
Τελωνειακά έσοδα .....	46.064	69.829	66.338	Custom duties
Φόροι καταναλώσεως (εγχωρίων)	1.592.090	1.698.419	1.791.243	Consumption taxes (domestic)
Φόροι επί των συναλ- λαγιών	2.544.964	2.923.612	3.250.995	Transaction taxes
Λοιποί έμμεσοι φόροι	66.331	84.588	75.622	Other indirect taxes
Μη φορολογικά έσοδα ...	13.068.629	13.105.789	10.616.292	Other revenue excluding taxation
Έσοδα από δάνεια του τακτικού προϋπο- λογισμού	12.388.646	12.283.968	9.991.581	Receipts from loans of ordinary budget
Λοιπά έσοδα .....	679.983	821.821	624.711	Other revenue
Μεταβιβάσεις από την ΕΕ	138.561	102.012	98.202	EU transfers
<b>Προϋπολογισμός επενδύ- σεων</b>	<b>1.095.246</b>	<b>1.624.541</b>	<b>1.877.468</b>	<b>Investment budget</b>
α) Από εγχώριους πόρους	15.471	20.256	23.123	a) From domestic sources
Ειδικά έσοδα επενδύ- σεων	15.471	20.256	23.123	Special investment re- venue
Δάνεια .....	—	—	—	Loans
i. Έντοκα γραμμάτια .....	—	—	—	i. Treasury bills
ii. Ομολογιακά δάνεια .....	—	—	—	ii. Government bonds
iii. Λοιπά δάνεια .....	—	—	—	iii. Other loans
β) Από αλλοδαπές πηγές	1.079.775	1.604.285	1.854.345	b) From foreign sources
Δωρεάν βοήθεια .....	—	—	—	Aid (grants)
Δάνεια .....	473.739	812.903	934.634	Loans
Έσοδα από ΕΕ .....	552.036	698.446	891.345	Receipts from EU
Προϋόν δανείων από Διεθνή Ταμεία και Οργανισμούς	54.000	92.936	28.366	Loans from Interna- tional Funds and Organizations
<b>Ειδικά έσοδα ΝΑΤΟ .....</b>	<b>18.462</b>	<b>15.057</b>	<b>10.487</b>	<b>NATO special aid</b>
α) Έσοδα από κράτη-μέλη για έργα κοινού ενδιαφέροντος	14.624	11.203	6.302	a) Contribution of mem- ber countries for the construction of com- mon interest works
β) Απολήψεις από κράτη- μέλη έναντι παρεχόμε- νων υπηρεσιών κλπ.	3.838	3.854	4.185	b) Receipts from member countries for services rendered



**XV: 3. Δαπάνες του τακτικού κρατικού προϋπολογισμού, κατά Υπουργείο, και δαπάνες του προϋπολογισμού επενδύσεων: 1996 - 1998**

**Expenditures of ordinary state budget by Ministries and expenditures of investment budget: 1996 - 1998**

Σε εκατομμύρια δραχμές

In million drachmae

	1996	1997	1998	
<b>Σύνολο</b> .....	<b>20.886.464</b>	<b>22.390.965</b>	<b>21.378.017</b>	<b>Total</b>
<b>Τρέχουσες δαπάνες</b> .....	<b>19.776.559</b>	<b>20.753.311</b>	<b>19.493.202</b>	<b>Current expenditures</b>
Προεδρία της Δημοκρατίας .....	548	686	799	The President's Office
Βουλή .....	19.545	22.985	26.541	Parliament
Υπουργεία:				Ministry of:
Προεδρίας Κυβερνήσεως ..	(1)	(1)	(1)	Government's Presidency
Εξωτερικών .....	67.363	84.534	93.912	Foreign Affairs
Εθνικής Αμύνης .....	843.441	988.175	1.115.493	National Defence
Εθνικής Οικονομίας .....	26.573	32.730	31.861	National Economy
Εσωτερικών .....	(1)	(1)		Interior
Δικαιοσύνης .....	89.141	109.598	113.028	Justice
Εθνικής Παιδείας και Θρη- σευμάτων .....	776.118	972.981	1.042.949	National Education and Religion
Οικονομικών .....	14.639.243	15.068.638	13.337.749	Finance
Γεωργίας .....	268.006	237.798	181.763	Agriculture
Πολιτισμού .....	36.970	49.037	47.240	Culture
Περιβάλλοντος, Χωροταξίας και Δημοσίων Έργων .....	111.217	54.968	48.724	Environment, Physical Plan- ning and Public Works
Εσωτερικών, Δημόσιας Διοί- κησης και Αποκεντρώσεως	(1)280.281	294.676	378.802	Interior, Public Adminis- tration and Decentra- lization
Ανάπτυξης .....		(3)67.473	82.582	Development
Βιομηχανίας, Ενέργειας και Τεχνολογίας .....	26.093	(3)		Industry, Energy and Technology
Εμπορίου .....	13.144	(3)		Commerce
Εργασίας και Κοινωνικών Ασφαλίσεων .....	909.432	1.009.785	1.031.089	Labour and Social Insurance
Υγείας και Πρόνοιας .....	328.495	261.878	258.903	Health and Welfare
Μεταφορών και Επικοινωνιών	102.600	101.224	99.805	Transports and Communi- cations
Δημόσιας Τάξεως .....	255.552	294.208	329.442	Public Order
Εμπορικής Ναυτιλίας .....	123.025	124.034	157.362	Mercantile Marine
Μακεδονίας-Θράκης .....	6.169	7.886	6.093	Macedonia-Thraki
Αιγαίου .....	1.970	4.076	4.359	Aegean
Τουρισμού .....	16.281	(3)		Tourism
Τύπου και Μέσων Μαζικής Ενημέρωσης .....	21.553	14.490	17.811	Press and Mass Media
Νομαρχίες (2) .....	813.799	951.448	1.086.895	Prefectures (2)
<b>Δαπάνες επενδύσεων</b> .....	<b>1.095.281</b>	<b>1.626.451</b>	<b>1.878.513</b>	<b>Investment expenditures</b>
α) Δαπάνες επενδύσεων επιδιωκόμενες μέσω του τακτικού προϋπο- λογισμού .....	471	1.910	1.045	a) Investment expenditures effected through ordi- nary budget
β) Δαπάνες επενδύσεων επιδιωκόμενες μέσω του προϋπολογισμού επενδύσεων .....	1.094.810	1.624.541	1.877.468	b) Investment expenditures effected through invest- ment budget
<b>Δαπάνες για έργα κοινού ενδιαφέροντος NATO</b>	<b>14.624</b>	<b>11.202</b>	<b>6.302</b>	<b>Expenditures for NATO common interest works</b>

(1) Το έτος 1996 δημιουργήθηκε το Υπουργείο Εσωτερικών, Δημόσιας Διοίκησης και Αποκεντρώσεως από τη συγχώνευση των Υπουργείων Προεδρίας Κυβερνήσεως και Εσωτερικών.

(2) Από το έτος 1996 οι Νομαρχίες μετονομάστηκαν σε Περιφερειακές Διοικήσεις.

(3) Το έτος 1997 δημιουργήθηκε το Υπουργείο Ανάπτυξης από τη συγχώνευση των Υπουργείων Βιομηχανίας, Ενέργειας και Τεχνολογίας, Εμπορίου και Τουρισμού.

(1) Since 1996 the Ministries of Government's Presidency and of Interior have merged into the Ministry of Interior, Public Administration and Decentralization.

(2) Since 1996 the Prefectures have been named to Regional Administrations.

(3) Since 1997 the Ministries of Industry, Energy and Technology, Commerce and Tourism have merged into the Ministry of Development.

**XV: 4. Εισπραχθέντα έσοδα Δήμων και Κοινοτήτων κατά κατηγορίες.  
Οικονομικά έτη 1994 - 1996. Σύνολο Ελλάδος**

**Receipts of Municipalities and Communes by category.  
Fiscal years 1994 - 1996. Greece, total**

Σε εκατομμύρια δραχμές

In million drachmae

Κατηγορίες εσόδων	Σύνολο Total	Δήμοι Municipalities	Κοινότητες Communes	Categories of receipts
<b>Έτος— 1994—Year</b>				
<b>Σύνολο</b> .....	<b>617.364</b>	<b>400.661</b>	<b>216.703</b>	<b>Total</b>
Τακτικά έσοδα .....	350.363	253.764	96.599	Ordinary receipts
Εκτακτα έσοδα .....	185.905	108.201	77.704	Extraordinary receipts
Έσοδα παρελθόντων οικονομικών ετών	25.794	16.185	9.609	Receipts from past fiscal years
Χρηματικό υπόλοιπο ....	55.302	22.511	32.791	Balance
<b>Έτος— 1995—Year</b>				
<b>Σύνολο</b> .....	<b>693.155</b>	<b>472.365</b>	<b>220.790</b>	<b>Total</b>
Τακτικά έσοδα .....	421.872	313.203	108.669	Ordinary receipts
Εκτακτα έσοδα .....	198.561	126.493	72.068	Extraordinary receipts
Έσοδα παρελθόντων οικονομικών ετών	32.544	21.685	10.859	Receipts from past fiscal years
Χρηματικό υπόλοιπο ....	40.178	10.984	29.194	Balance
<b>Έτος— 1996—Year</b>				
<b>Σύνολο</b> .....	<b>866.231</b>	<b>596.831</b>	<b>269.400</b>	<b>Total</b>
Τακτικά έσοδα .....	527.557	389.918	137.639	Ordinary receipts
Εκτακτα έσοδα .....	239.997	157.352	82.645	Extraordinary receipts
Έσοδα παρελθόντων οικονομικών ετών	36.361	24.718	11.643	Receipts from past fiscal years
Χρηματικό υπόλοιπο ....	62.316	24.843	37.473	Balance



**XV: 5. Έξοδα Δήμων και Κοινοτήτων κατά κατηγορίες.  
Οικονομικά έτη 1994 – 1996. Σύνολο Ελλάδος**  
**Expenditures of Municipalities and Communes by category.  
Fiscal years 1994 – 1996. Greece, total**

*Σε εκατομμύρια δραχμές*

*In million drachmae*

Κατηγορίες εξόδων	Σύνολο Total	Δήμοι Municipalities	Κοινότητες Communes	Categories of receipts
<b>Έτος— 1994—Year</b>				
<b>Σύνολο .....</b>	<b>576.029</b>	<b>390.326</b>	<b>185.703</b>	<b>Total</b>
Γενικά έξοδα .....	42.274	22.925	19.349	General expenditures
Ειδικά έξοδα λειτουργίας επιμέρους υπηρεσιών	419.450	278.874	140.576	Special expenditures for individual services' functioning
Πληρωμές για μεταβιβά- σεις εισοδημάτων σε τρίτους	47.540	40.039	7.501	Payments for transfer of revenue to third par- ties
Πληρωμές για εξυπηρέτη- ση δημοσίας πίστωσης	22.168	18.292	3.876	Payments related with public credit regula- tions
Λοιπές δαπάνες .....	44.597	30.196	14.401	Other expenditures
<b>Έτος— 1995—Year</b>				
<b>Σύνολο .....</b>	<b>628.604</b>	<b>445.871</b>	<b>182.733</b>	<b>Total</b>
Γενικά έξοδα .....	49.696	27.922	21.774	General expenditures
Ειδικά έξοδα λειτουργίας επιμέρους υπηρεσιών	442.871	307.753	135.118	Special expenditures for individual services' functioning
Πληρωμές για μεταβιβά- σεις εισοδημάτων σε τρίτους	57.602	48.439	9.163	Payments for transfer of revenue to third par- ties
Πληρωμές για εξυπηρέτη- ση δημοσίας πίστωσης	28.845	25.538	3.307	Payments related with public credit regula- tions
Λοιπές δαπάνες .....	49.590	36.219	13.371	Other expenditures
<b>Έτος— 1996—Year</b>				
<b>Σύνολο .....</b>	<b>757.973</b>	<b>540.492</b>	<b>217.481</b>	<b>Total</b>
Γενικά έξοδα .....	58.808	34.242	24.566	General expenditures
Ειδικά έξοδα λειτουργίας επιμέρους υπηρεσιών	521.878	362.951	158.927	Special expenditures for individual services' functioning
Πληρωμές για μεταβιβά- σεις εισοδημάτων σε τρίτους	76.508	63.918	12.590	Payments for transfer of revenue to third par- ties
Πληρωμές για εξυπηρέτη- ση δημοσίας πίστωσης	36.518	32.869	3.649	Payments related with public credit regula- tions
Λοιπές δαπάνες .....	64.261	46.512	17.749	Other expenditures

**XV: 6. Δηλωθέν οικογενειακό εισόδημα<sup>(1)</sup> και ακαθάριστο εθνικό εισόδημα: 1993 – 1997**

**Total family income declared<sup>(1)</sup> and gross national income: 1993 – 1997**

Σε εκατομμύρια δραχμές

In million drachmae

	1993	1994	1995	1996	1997
Ακαθάριστο εθνικό εισόδημα <sup>(2)</sup> —Gross national income <sup>(2)</sup> .....	21.273.517	24.195.732	27.125.882	*29.895.411	*32.941.716
Δηλωθέν οικογενειακό εισόδημα <sup>(1)</sup> —Family income reported <sup>(1)</sup> .....	7.435.625	9.748.059	11.074.811	12.494.320	14.479.982
Δηλωθέν εισόδημα <sup>(1)</sup> ως ποσοστό του ακαθάριστου εθνικού εισοδήματος—Income reported <sup>(1)</sup> as ratio of gross national income .....	35,0	40,3	40,8	*41,8	*44,0
Κατά άτομο ακαθάριστο εθνικό εισόδημα (σε δραχμές) <sup>(2)</sup> —Gross national income per capita (in drs) <sup>(2)</sup> .....	2.049.580	2.320.647	2.594.780	*2.853.738	*3.137.654
Κατά φορολογούμενο δηλωθέν εισόδημα <sup>(1)</sup> (σε δραχμές)—Income reported <sup>(1)</sup> per tax payer (in drs) .....	2.310.116	2.538.510	2.778.207	2.927.024	3.264.665
Αριθμός φορολογουμένων—Number of tax payers .....	3.218.723	3.840.071	3.986.316	4.268.609	4.435.366
Πληθυσμός της Χώρας—Population of Greece .....	10.379.453	10.426.289	10.454.019	10.475.878	10.498.836
Αριθμός φορολογουμένων ως ποσοστό του πληθυσμού της Χώρας—Percentage of tax payers to total population .....	31,0	36,8	38,1	40,7	42,2

(1) Για λόγους συγκρισιμότητας αναγράφονται τα έτη κτήσεως του φορολογητέου εισοδήματος και όχι τα έτη κατά τα οποία το εισόδημα αυτό δηλώθηκε στις Οικονομικές Εφορίες, σε αντίθεση με τον επόμενο πίνακα 7, όπου τα αναγραφόμενα έτη αντιστοιχούν με τα οικονομικά έτη κατά τα οποία δηλώθηκε το εισόδημα.

(2) Ακαθάριστο εθνικό εισόδημα σε αγοραίες τιμές.

(1) For reasons of comparability, the years the taxable income was obtained and not the years this was reported generally appear. In the next table 7, however, the fiscal years the income was reported are given.

(2) Gross national income at market prices.



**XV: 7. Δηλωθέν οικογενειακό εισόδημα, κατά πηγή και ομάδες επαγγελματιών: 1994 – 1998**  
**Total family income declared, by source and occupation groups: 1994 – 1998**

Σε εκατομμύρια δραχμές

In million drachmae

	1994	1995	1996	1997	1998
<b>A' ΠΗΓΕΣ—A. SOURCES</b>					
<b>Σύνολο—Total</b> .....	<b>7.435.625</b>	<b>9.748.059</b>	<b>11.074.811</b>	<b>12.494.320</b>	<b>14.479.982</b>
Οικοδομές – εκμίσθωση γαιών—Built property, lease of land .....	680.698	857.270	993.004	1.150.433	1.285.870
Κινητές αξίες—Securities .....	1.994	1.781	1.554	1.765	1.551
Εμπορικές, βιομηχανικές επιχειρήσεις—Commercial and industrial enterprises .....	1.004.581	1.883.657	2.058.759	2.180.054	2.451.685
Μισθωτές υπηρεσίες—Salaries and wages .....	5.334.817	6.381.805	7.276.707	8.321.165	9.779.670
Ελευθέρια επαγγέλματα—Liberal professions .....	294.146	393.303	449.282	506.794	599.554
Γεωργικές επιχειρήσεις—Agricultural enterprises .....	110.487	214.178	275.408	307.341	327.441
Αλλοδαπή—From abroad .....	8.902	16.065	20.098	26.767	34.212
<b>B' ΟΜΑΔΕΣ ΕΠΑΓΓΕΛΜΑΤΩΝ—B. OCCUPATION GROUPS</b>					
<b>Σύνολο—Total</b> .....	<b>7.435.625</b>	<b>9.748.059</b>	<b>11.074.811</b>	<b>12.494.320</b>	<b>14.479.982</b>
Εισοδηματίες—Rentiers .....	332.854	436.312	494.958	558.343	648.972
Εμποροι, βιομήχανοι κλπ.—Merchants, industrialists, etc. ....	1.303.436	2.103.885	2.356.214	2.556.407	2.850.399
Γεωργοί κλπ. — Farmers, etc. ....	128.426	242.593	311.749	364.528	435.108
Μισθωτοί—Salaried workers .....	3.766.515	4.431.509	4.973.721	5.556.823	6.529.026
Ελεύθεροι επαγγελματίες—Liberal professionals .....	476.417	636.736	728.091	821.097	968.201
Συνταξιούχοι—Pensioners .....	1.427.977	1.897.025	2.210.079	2.637.123	3.048.275



**XV: 8. Πραγματοποιηθείσες μεταβιβάσεις ακινήτων, βάσει δηλώσεων: 1992 – 1997**  
**Transfers of real estate on the basis of tax returns: 1992 – 1997**

Αξία και φόρος σε εκατομμύρια δραχμές

Value and tax in million drachmae

	Σύνολο Total	Οικόπεδα Land	Οικοδομές Built property	Διαμερίσματα Flats	Αγροκτήματα Farms
<b>Έτος—1992—Year</b>					
Αριθμός—Number .....	256.023	71.129	15.683	59.887	109.324
Αξία—Value .....	863.807	183.925	125.059	403.436	151.387
Φόρος—Tax .....	51.893	11.965	7.724	23.523	8.681
<b>Έτος—1993—Year</b>					
Αριθμός—Number .....	236.698	68.424	15.281	61.421	91.572
Αξία—Value .....	911.758	189.438	117.048	453.933	151.339
Φόρος—Tax .....	54.788	11.968	9.454	23.951	9.415
<b>Έτος—1994—Year</b>					
Αριθμός—Number .....	249.243	74.307	16.572	65.984	92.380
Αξία—Value .....	1.047.970	224.972	156.973	474.275	191.750
Φόρος—Tax .....	59.377	14.256	9.250	25.886	9.985
<b>Έτος—1995—Year</b>					
Αριθμός—Number .....	252.010	70.371	16.155	67.159	98.325
Αξία—Value .....	1.149.251	225.401	176.351	552.343	195.156
Φόρος—Tax .....	62.545	14.257	10.664	27.529	10.095
<b>Έτος—1996—Year</b>					
Αριθμός—Number .....	260.582	73.702	16.258	68.675	101.947
Αξία—Value .....	1.523.911	317.414	199.486	773.564	233.447
Φόρος—Tax .....	79.332	20.841	11.948	35.757	10.787
<b>Έτος—1997—Year</b>					
Αριθμός—Number .....	349.298	102.840	25.360	99.971	121.127
Αξία—Value .....	2.261.116	476.302	323.764	1.187.820	273.231
Φόρος—Tax .....	136.760	34.514	23.860	63.123	15.262



ΕΛΛΗΝΙΚΗ ΔΗΜΟΚΡΑΤΙΑ  
ΥΠΟΥΡΓΕΙΟ ΟΙΚΟΝΟΜΙΚΩΝ  
ΓΕΝΙΚΗ ΔΙΕΥΘΥΝΣΗ ΣΤΑΤΙΣΤΙΚΗΣ

ΑΠΟΛΟΓΙΣΤΗΣ ΕΣΟΔΩΝ ΚΑΙ ΕΞΟΔΩΝ  
ΕΤΗΣΙΑΣ ΣΥΝΟΛΟΥ

ΕΤΟΣ 1994

Κωδικός	ΕΣΟΔΑ	ΕΞΟΔΑ	Σύνολο	Αριθμ. Στοιχ. Διακ.	Αριθμ. Στοιχ. Διακ.	Αριθμ. Στοιχ. Διακ.
111	12345	6789	19134	1	1	1
112	23456	7890	31346	2	2	2
113	34567	8901	43468	3	3	3
114	45678	9012	54590	4	4	4
115	56789	0123	65712	5	5	5
116	67890	1234	76834	6	6	6
117	78901	2345	87946	7	7	7
118	89012	3456	99058	8	8	8
119	90123	4567	110170	9	9	9
120	01234	5678	121282	10	10	10
121	12345	6789	132394	11	11	11
122	23456	7890	143506	12	12	12
123	34567	8901	154618	13	13	13
124	45678	9012	165730	14	14	14
125	56789	0123	176842	15	15	15
126	67890	1234	187954	16	16	16
127	78901	2345	199066	17	17	17
128	89012	3456	210178	18	18	18
129	90123	4567	221290	19	19	19
130	01234	5678	232402	20	20	20
131	12345	6789	243514	21	21	21
132	23456	7890	254626	22	22	22
133	34567	8901	265738	23	23	23
134	45678	9012	276850	24	24	24
135	56789	0123	287962	25	25	25
136	67890	1234	299074	26	26	26
137	78901	2345	310186	27	27	27
138	89012	3456	321298	28	28	28
139	90123	4567	332410	29	29	29
140	01234	5678	343522	30	30	30
141	12345	6789	354634	31	31	31
142	23456	7890	365746	32	32	32
143	34567	8901	376858	33	33	33
144	45678	9012	387970	34	34	34
145	56789	0123	399082	35	35	35
146	67890	1234	410194	36	36	36
147	78901	2345	421306	37	37	37
148	89012	3456	432418	38	38	38
149	90123	4567	443530	39	39	39
150	01234	5678	454642	40	40	40
151	12345	6789	465754	41	41	41
152	23456	7890	476866	42	42	42
153	34567	8901	487978	43	43	43
154	45678	9012	499090	44	44	44
155	56789	0123	510202	45	45	45
156	67890	1234	521314	46	46	46
157	78901	2345	532426	47	47	47
158	89012	3456	543538	48	48	48
159	90123	4567	554650	49	49	49
160	01234	5678	565762	50	50	50
161	12345	6789	576874	51	51	51
162	23456	7890	587986	52	52	52
163	34567	8901	599098	53	53	53
164	45678	9012	610210	54	54	54
165	56789	0123	621322	55	55	55
166	67890	1234	632434	56	56	56
167	78901	2345	643546	57	57	57
168	89012	3456	654658	58	58	58
169	90123	4567	665770	59	59	59
170	01234	5678	676882	60	60	60
171	12345	6789	687994	61	61	61
172	23456	7890	699106	62	62	62
173	34567	8901	710218	63	63	63
174	45678	9012	721330	64	64	64
175	56789	0123	732442	65	65	65
176	67890	1234	743554	66	66	66
177	78901	2345	754666	67	67	67
178	89012	3456	765778	68	68	68
179	90123	4567	776890	69	69	69
180	01234	5678	788002	70	70	70
181	12345	6789	799114	71	71	71
182	23456	7890	810226	72	72	72
183	34567	8901	821338	73	73	73
184	45678	9012	832450	74	74	74
185	56789	0123	843562	75	75	75
186	67890	1234	854674	76	76	76
187	78901	2345	865786	77	77	77
188	89012	3456	876898	78	78	78
189	90123	4567	888010	79	79	79
190	01234	5678	899122	80	80	80
191	12345	6789	910234	81	81	81
192	23456	7890	921346	82	82	82
193	34567	8901	932458	83	83	83
194	45678	9012	943570	84	84	84
195	56789	0123	954682	85	85	85
196	67890	1234	965794	86	86	86
197	78901	2345	976906	87	87	87
198	89012	3456	988018	88	88	88
199	90123	4567	999130	89	89	89
200	01234	5678	1010242	90	90	90







\* KYE HOMIZMA - TPAH ZHA - ETOYT - BOPMO -  
\* MONEY AND BANKING - BALANCE OF PAYMENTS



**XVI: 1. Ποσότητα χρήματος: 1996 – 1998—Money stock: 1996 – 1998**

Τέλος έτους—End of year

Σε εκατομμύρια δραχμές

In million drachmae

	1996	1997	1998*	
<b>Συνολική προσφορά χρήματος</b>	<b>4.295.746</b>	<b>4.817.395</b>	<b>5.305.836</b>	<b>Total money supply</b>
Νομισματική κυκλοφορία	1.941.362	2.182.720	2.229.293	Currency in circulation
Τραπεζογραμμάτια έξω από το νομισματικό σύστημα	1.896.287	2.135.271	2.179.641	Banknotes outside the monetary system
Κέρματα	45.075	47.449	49.652	Coins
Καταθέσεις όψεως (1)	2.354.384	2.634.675	3.076.543	Sight deposits (1)
Ιδιωτών	1.606.580	1.820.321	2.309.185	Private
Δημόσιων επιχειρήσεων ..	110.981	132.392	175.396	Public enterprises
Δημόσιων οργανισμών ...	636.823	681.962	591.962	Public entities

**Σημείωση:** Τα στοιχεία των πινάκων XVI: 1 - 8 προέρχονται από το «Μηνιαίο Στατιστικό Δελτίο της Τράπεζας της Ελλάδος».

(1) Δεν περιλαμβάνονται οι καταθέσεις του Δημοσίου στην Τράπεζα της Ελλάδος.

**Note:** Data of tables XVI: 1 - 8 are from the «Monthly Statistical Bulletin of the Bank of Greece».

(1) Government deposits with the Bank of Greece are not included.

**XVI: 2. Μέσες τιμές (fixing) ξένων συναλλαγμάτων και ευρωπαϊκής νομισματικής μονάδας: 1996 – 1998**
**Average rates (fixing) of foreign exchange and European Currency Unit: 1996 – 1998**

Σε δραχμές

In drachmae

	1996	1997	1998	
Δολάριο ΗΠΑ	240,712	273,058	295,529	US Dollar
Ευρωπαϊκή νομισματική μονάδα	301,477	308,425	331,498	European currency unit
Μάρκο Γερμανίας	160,041	157,498	168,022	Deutsche Mark
Φράγκο Γαλλίας	47,068	46,793	50,123	French Franc
Λίρα Αγγλίας	376,007	447,174	489,524	Pound Sterling
Φράγκο Βελγίου	7,778	7,634	8,145	Belgian Franc
Φιορίν Ολλανδίας	142,852	139,964	149,068	Guilder
Λιρέτα Ιταλίας (100)	15,607	16,038	17,024	Italian Lira (100)
Κορόνα Δανίας	41,532	41,352	44,126	Danish Kroner
Γεν Ιαπωνίας (100)	221,473	226,105	226,488	Japanese Yen (100)
Φράγκο Ελβετίας	194,988	188,174	203,914	Swiss Franc
Κορόνα Νορβηγίας	37,287	38,623	39,139	Norwegian Kroner
Λίρα Κύπρου	517,015	531,718	570,950	Cyprus Pound
Δολάριο Καναδά	176,465	197,200	199,632	Canadian Dollar
Δολάριο Αυστραλίας	188,375	202,899	186,088	Australian Dollar

**XVI: 3. Εξέλιξη των στοιχείων Ενεργητικού και Παθητικού της Τράπεζας της Ελλάδος<sup>(1)</sup>: 1996 – 1998**

**Assets and Liabilities of the Bank of Greece<sup>(1)</sup>: 1996 – 1998**

*Τέλος έτους — End of year*

*Σε εκατομμύρια δραχμές*

*In million drachmae*

	1996	1997	1998	
<b>ΕΝΕΡΓΗΤΙΚΟ</b>				<b>ASSETS</b>
Συναλλαγματικά διαθέσιμα :				Foreign assets :
Χρυσός .....	257.243	239.526	242.371	Gold
Συναλλάγμα .....	4.462.167	3.506.166	4.893.774	Foreign exchange
Συμμετοχή στο Ε.Ν.Ι. ....	3.795	3.861	4.082	Contribution to the EMI
Διάφορες απαιτήσεις σε συναλλάγμα	548.083	286.876	287.138	Sundry claims in foreign currencies
Απαιτήσεις έναντι του Ελληνικού Δημοσίου :				Claims on Central Government:
Πιστώσεις σε δρχ. ....	1.396.128	1.350.716	1.033.497	Loans and advances
Έντοκα γραμμάτια και ομόλογα Ελληνικού Δημοσίου	233.227	263.011	694.117	Treasury bills and government bonds
Μακροπρόθεσμα δάνεια σε συναλλάγμα	2.129.639	1.578.750	1.082.801	Long-term loans in foreign exchange
Μακροπρόθεσμα δάνεια και τίτλοι με ρήτρα συν/τος	2.655.256	2.775.495	2.891.393	With a foreign exchange clause
Πιστώσεις προς :				Loans and advances to :
Εμπορικές τράπεζες .....	261.002	697.526	367.797	Commercial banks
Ειδικούς πιστωτικούς οργανισμούς	71.778	94.319	79.425	Specialized credit institutions
Ίδιωτες και ιδιωτικές επιχειρήσεις	19.899	21.916	24.635	Individuals and private enterprises
Ακίνητα και εγκαταστάσεις ....	16.824	20.310	22.662	Bank premises and equipment
Λοιπά στοιχεία .....	345.971	205.754	267.918	Other assets
<b>Σύνολο Ενεργητικού .....</b>	<b>12.401.012</b>	<b>11.044.226</b>	<b>11.891.610</b>	<b>Total Assets</b>
<b>ΠΑΘΗΤΙΚΟ</b>				<b>LIABILITIES</b>
Τραπεζογραμμάτια σε κυκλοφορία	2.205.992	2.404.012	2.469.767	Banknotes in circulation
Κέρματα σε κυκλοφορία .....	45.075	47.449	49.652	Coin in circulation
Καταθέσεις Δημοσίου .....	629.160	399.313	289.373	Government deposits
Καταθέσεις όψεως :				Sight deposits :
Δημόσιων οργανισμών .....	28.554	4.882	4.047	Public entities
Δημόσιων επιχειρήσεων .....	1.109	266	440	Public enterprises
Δεσμευμένες και λοιπές καταθέσεις ιδιωτών και ιδιωτικών επιχειρήσεων	3.202	5.062	11.191	Blocked and other deposits by individuals and private enterprises
Καταθέσεις εμπορικών τραπεζών	1.427.416	1.671.358	3.038.604	Deposits by commercial banks
Καταθέσεις ειδικών πιστωτικών οργανισμών	430.752	565.512	563.949	Deposits by specialized credit institutions
Υποχρεώσεις σε συναλλάγμα :				Foreign exchange liabilities :
Μακροπρόθεσμα δάνεια για λογαριασμό Ε.Δ.	2.102.041	1.533.859	1.065.864	Long-term loans on behalf of the Greek State
Ανακαταθέσεις τραπεζών ....	3.548.511	2.782.013	2.390.092	Redeposits by commercial banks
Λοιπές υποχρεώσεις .....	1.568.040	1.153.187	1.516.514	Other liabilities
Κεφάλαια και αποθεματικά .....	37.250	126.630	155.102	Capital and reserves
Λοιπές υποχρεώσεις .....	373.910	350.683	337.015	Other liabilities
<b>Σύνολο Παθητικού .....</b>	<b>12.401.012</b>	<b>11.044.226</b>	<b>11.891.610</b>	<b>Total Liabilities</b>

(1) Περιλαμβάνονται και τα κέρματα του Δημοσίου που κυκλοφορούν εκτός Τράπεζας της Ελλάδος.

(1) Including coin circulating outside the Bank of Greece.

**XVI: 4. Καταθέσεις των δημόσιων οργανισμών και επιχειρήσεων και των ιδιωτικών επιχειρήσεων και ιδιωτών στις ελληνικές τράπεζες και τους άλλους ειδικούς<sup>(1)</sup> πιστωτικούς οργανισμούς: 1996 - 1998**

**Deposits with the Greek banks and specialized<sup>(1)</sup> credit institutions: public entities and public enterprises, private enterprises and individuals: 1996 - 1998**

*Τέλος έτους — End of year*

*Σε εκατομμύρια δραχμές*

*In million drachmae*

Καταθέτες, Κατηγορίες καταθέσεων	1996	1997	1998	Depositors, Categories of deposits
<b>Γενικό σύνολο καταθέσεων ..</b>	<b>23.288.940</b>	<b>28.028.438</b>	<b>30.999.946</b>	<b>Grand total</b>
<b>Δημόσιοι οργανισμοί (2) (5) ..</b>	<b>724.183</b>	<b>793.008</b>	<b>760.308</b>	<b>Public entities (2) (5)</b>
Ταμιακή διαχείριση .....	636.823	681.962	620.514	Sight deposits
Προθεσμίας .....	13.811	31.151	5.873	Time
Λοιπές (3) .....	73.549	79.895	133.921	Other (3)
<b>Δημόσιες επιχειρήσεις (όψεως)</b>	<b>110.981</b>	<b>132.392</b>	<b>109.754</b>	<b>Public enterprises (sight)</b>
<b>Ιδιωτικές επιχειρήσεις και ιδιώτες (σύνολο σε δραχμές και σε ξένο συνάλλαγμα)</b>	<b>22.453.776</b>	<b>27.103.038</b>	<b>30.129.884</b>	<b>Private enterprises and individuals (total in drachmae and foreign exchange)</b>
<i>Σε δραχμές .....</i>	<i>17.194.841</i>	<i>18.839.676</i>	<i>19.219.540</i>	<i>In drachmae</i>
Όψεως .....	1.606.580	1.820.321	2.306.623	Sight
Ταμειευτήριο .....	12.201.684	13.335.335	13.781.429	Savings
Προθεσμίας .....	3.106.621	3.319.337	2.723.620	Time
Δεσμιωμένες .....	277.174	360.045	397.533	Blocked
Λοιπές .....	2.782	4.638	10.335	Other
<i>Σε συνάλλαγμα (λογιστικό ισοτίμο σε δραχμές) (4)</i>	<i>5.258.935</i>	<i>8.263.362</i>	<i>10.910.344</i>	<i>In foreign exchange (converted to drachmae according to exchange rates) (4)</i>

(1) Ως ειδικοί πιστωτικοί οργανισμοί θεωρούνται εδώ η Αγροτική Τράπεζα, η Εθνική Κτηματική Τράπεζα, το Ταμείο Παρακαταθηρών και Δανείων, το Ταχυδρομικό Ταμειευτήριο και η Εθνική Στεγαστική Τράπεζα.

(2) Ως δημόσιοι οργανισμοί θεωρούνται, κατά τον Α.Ν. 1611/50, όλα τα ΝΠΔΔ, καθώς επίσης και τα ασφαλιστικά ταμεία Δημοσίου και Ιδιωτικού Δικαίου.

(3) Περιλαμβάνονται, κυρίως, καταθέσεις Δήμων και Κοινοτήτων στο Ταμείο Παρακαταθηρών και Δανείων, καταθέσεις ασφαλιστικών ταμείων στη Γενική Τράπεζα της Ελλάδος, στην Εθνική Τράπεζα και στην Αγροτική Τράπεζα, καθώς και καταθέσεις της Αμερικανικής Αποστολής.

(4) Καταθέσεις στις εμπορικές τράπεζες και τους ειδικούς πιστωτικούς οργανισμούς (εκτός από την Τράπεζα της Ελλάδος).

(5) Δεν περιλαμβάνονται οι καταθέσεις της Τράπεζας της Ελλάδος που προέρχονται από ανακατανομή των κεφαλαίων των δημοσίων οργανισμών, τα οποία έχουν κατατεθεί σε αυτήν (Α.Ν. 1611/50).

(1) As specialized credit institutions are considered here the Agricultural Bank of Greece, the Mortgage Bank, the Deposits and Loans Fund, the Postal Savings Bank and the National Housing Bank.

(2) According to Law 1611/50, all public institutions as well as all insurance funds are considered as public entities.

(3) Including mainly deposits of local authorities with the Deposits and Loans Fund, deposits of insurance funds with the General Hellenic Bank, the National Bank of Greece and the Agricultural Bank of Greece, and deposits of the American Mission in Greece.

(4) Deposits with the commercial banks and the specialized credit institutions (except the Bank of Greece).

(5) Deposits by the Bank of Greece, from public entity funds allocated according to Law 1611/50, are not included.

**XVI: 5. Συνολική τραπεζική χρηματοδότηση<sup>(1)</sup>, κατά πηγή κεφαλαίων και κατά τομείς και κλάδους της οικονομίας: 1996 – 1998**

**Total bank credit<sup>(1)</sup>, by source of funds, sectors and branches: 1996 – 1998**

*Τέλος έτους — End of year*

*Σε εκατομμύρια δραχμές*

*In million drachmae*

Πηγές κεφαλαίων, Τομείς και κλάδοι της οικονομίας	1996 <sup>(5)</sup>	1997 <sup>(7)</sup>	1998	Source of funds, Sectors and branches
<b>A' ΚΑΤΑ ΠΗΓΕΣ ΤΩΝ ΚΕΦΑΛΑΙΩΝ</b>				<b>A. BY SOURCE OF FUNDS</b>
Γενικό σύνολο .....	<b>11.359.584</b>	<b>12.852.767</b>	<b>14.808.375</b>	<b>Grand total</b>
Από κεφάλαια της Τράπεζας της Ελλάδος	85.652	83.491	82.382	Bank of Greece funds
Λοιπά κεφάλαια .....	85.652	83.491	82.382	Other funds
Από διαθέσιμα εμπορικών τραπεζών <sup>(2)</sup>	6.900.138	8.133.463	10.567.596	Commercial banks funds <sup>(2)</sup>
Από διαθέσιμα ειδικών πιστωτικών οργανισμών	4.263.209	4.501.463	4.029.435	Specialized credit institutions funds
Ελληνικής Τράπεζας Βιομηχανικής Αναπτύξεως	504.576	425.837	420.887	Hellenic Industrial Development Bank
Αγροτικής Τράπεζας .....	2.260.393	2.380.745	2.618.130	Agricultural Bank
Κτηματικής Τράπεζας .....	705.757	869.408	—	Mortgage Bank
Άλλων οργανισμών <sup>(3)</sup> .....	792.483	825.473	990.418	Other institutions <sup>(3)</sup>
Από κεφάλαια του Δημοσίου <sup>(4)</sup>	69.044	75.768	45.071	Government funds <sup>(4)</sup>
Από κεφάλαια Συνεταιριστικών Τραπεζών	41.541	58.582	83.891	Cooperatives banks funds
<b>B' ΚΑΤΑ ΤΟΜΕΙΣ ΚΑΙ ΚΛΑΔΟΥΣ</b>				<b>B. BY SECTORS AND BRANCHES</b>
Γενικό σύνολο .....	<b>11.359.584</b>	<b>12.852.767</b>	<b>14.808.375</b>	<b>Grand total</b>
Ιδιωτικός τομέας .....	<b>9.676.096</b>	<b>11.145.783</b>	<b>12.817.710</b>	<b>Private sector</b>
Γεωργία .....	1.087.649	1.118.434	1.128.123	Agriculture
Μεταποίηση .....	3.028.854	3.185.394	3.380.012	Manufacturing
Εμπόριο .....	1.890.382	2.316.855	2.791.450	Trade
Οικισμός .....	1.554.390	1.924.410	2.332.287	Housing
Διάφορα .....	2.114.791	2.600.690	3.185.838	Other
Δημόσιος τομέας <sup>(6)</sup> .....	<b>1.683.488</b>	<b>1.706.984</b>	<b>1.990.665</b>	<b>Public sector<sup>(6)</sup></b>

(1) Πιστώσεις της Τράπεζας της Ελλάδος, εμπορικών τραπεζών, Αγροτικής Τράπεζας, ΕΤΒΑ, Τομείου Παρακαταθήρων και Δανείων, Κτηματικής Τράπεζας, Τεχνολογικού Τομευτικού, ιδιωτικών τραπεζών επενδύσεων, της Εθνικής Στρατηγικής Τράπεζας και από το Δεκέμβριο 1994 των Συνεταιριστικών Τραπεζών. Δεν περιλαμβάνονται οι πιστώσεις προς το Δημόσιο (την Κεντρική Διοίκηση).

(2) Κηρύξιο από καταθέσεις.

(3) Τομείο Παρακαταθήρων και Δανείων, Τεχνολογικό Τομευτικό, ιδιωτικές τράπεζες επενδύσεων, Εθνική Στρατηγική Τράπεζα και Ασπίς Στρατηγική Τράπεζα.

(4) Διατίθενται μέσω της Αγροτικής και της Κτηματικής Τράπεζας, για δάνεια μεγαλύτερης διάρκειας.

(5) Στο τέλος του έτους 1996 τα υπόλοιπα είναι μειωμένα κατά 203,8 δισεκ. δρχ. λόγω μετατροπής ισόποσων δανείων σε ομολογίες (δάνεια οικονομικής εξηγήσεως).

(6) Περιλαμβάνονται δημόσιες επιχειρήσεις, δημόσιοι οργανισμοί και λογισμικοί ειδικών διαχειρίσεων Δημοσίου.

(7) Στο τέλος του έτους 1997 τα υπόλοιπα είναι μειωμένα κατά 53,5 δισεκ. δρχ. λόγω μετατροπής ισόποσων δανείων σε ομολογίες (δάνεια οικονομικής εξηγήσεως).

(1) Credit by the Bank of Greece, the commercial banks, the Agricultural Bank, the Hellenic Industrial Development Bank, the Deposits and Loans Fund, the National Mortgage Bank, the Postal Savings Bank, the investment banks, the National Housing Bank and from December 1994 Cooperative Banks. Credit to the Central Government are not included.

(2) Mainly from deposits.

(3) Deposits and Loans Fund, Postal Savings Bank, Investment Banks, National Housing Bank and Aspis Bank.

(4) Granted through the Agricultural Bank and the National Mortgage Bank for long term loans.

(5) As from the end of 1996 the outstanding balances of bank credit are reduced by 203,8 billion drachmas because an equal amount of credit was converted into government bonds.

(6) Including public enterprises, public entities and special managerial accounts of the public sector.

(7) As from the end of 1997, the outstanding balances of bank credit are reduced by 53,5 billion drachmas because an equal amount of credit was converted into government bonds.

**XVI: 6. Δείκτες τιμών μετοχών με βάση τις τιμές κλεισίματος  
στο Χρηματιστήριο Αξιών Αθηνών: 1996 – 1998**

**Share price indices based on closing prices on the Athens Stock Exchange:  
1996 – 1998**

Βάση δείκτη παράλληλης αγοράς : 31-12-1994 = 100,0      Parallel market index base : 31-12-1994 = 100,0  
Βάση δείκτη Leasing : 31-12-1987 = 100,0      Leasing index base : 31-12-1987 = 100,0  
Βάση άλλων δεικτών : 31-12-1980 = 100,0      Other indices base : 31-12-1980 = 100,0

	1996	1997	1998	
<b>Γενικός δείκτης ΧΑΑ</b>	<b>933,5</b>	<b>1.457,4</b>	<b>2.242,0</b>	<b>ASE Composite Index</b>
Τραπεζών .....	1.413,8	2.510,1	4.084,9	Banks
Ασφαλειών .....	314,7	600,4	1.077,1	Insurance companies
Εταιριών επενδύσεων .....	335,0	549,0	756,5	Investment companies
Εταιριών χρηματοδοτικής μί- σθωσης	227,5	266,8	328,4	Leasing companies
Βιομηχανικών εταιριών .....	717,4	1.059,0	1.608,9	Industrial companies
Διαφόρων εταιριών .....	623,3	863,3	1.640,3	Miscellaneous companies
Κατασκευαστικών εταιριών ..	412,9	546,9	465,1	Construction companies
Εταιριών συμμετοχών .....	677,2	1.046,1	1.885,1	Holdings companies
Παράλληλης αγοράς .....	71,4	76,8	159,6	Parallel market

**Πηγή:** Ετήσιο Στατιστικό Δελτίο του Χρηματι-  
στηρίου Αξιών Αθηνών.

**Source:** Annual Statistical Bulletin of the Athens  
Stock Exchange.



**XVI: 7. Συνοπτική εμφάνιση του Ισοζυγίου Πληρωμών: 1995 – 1997**
**Simplified presentation of the Balance of Payments: 1995 – 1997**

Σε εκατομμύρια δολάρια ΗΠΑ

In million USD

Κατηγορία — Item	1995	1996	1997
Εισαγωγές, cif — Imports cif .....	22.928,6	24.135,5	23.644,1
Ιδιωτών — Private .....	22.239,0	23.444,2	23.216,6
Δημοσίου — Official .....	689,6	691,3	427,5
Εξαγωγές, fob — Exports fob .....	5.782,8	5.769,9	5.373,3
<b>Εμπορικό ισοζύγιο — Trade balance .....</b>	<b>- 17.145,8</b>	<b>- 18.365,6</b>	<b>- 18.270,8</b>
Αόρατοι πόροι <sup>(1)</sup> — Invisible receipts <sup>(1)</sup> .....	20.771,4	20.444,1	19.967,5
Αόρατες πληρωμές — Invisible payments .....	6.475,0	6.617,7	6.540,3
<b>Ισοζύγιο αόρατων — Balance on invisibles .....</b>	<b>14.295,4</b>	<b>13.826,4</b>	<b>13.427,2</b>
<b>Ισοζύγιο τρεχουσών συναλλαγών — Balance on current A/C .....</b>	<b>- 2.850,4</b>	<b>- 4.539,2</b>	<b>- 4.843,6</b>
<b>Κίνηση κεφαλαίων (καθαρή) — Capital account (net) .....</b>	<b>3.161,8</b>	<b>8.657,4</b>	<b>111,9</b>
Ιδιωτικός τομέας — Private sector .....	2.341,7	7.216,1	- 4.370,5
Επιχειρηματικά κεφάλαια <sup>(2)</sup> — Entrepreneurial capital <sup>(2)</sup> .....	5.396,2	10.176,7	11.161,1
Αγορά ακινήτων — Real estate investment .....	1.040,4	1.043,9	966,6
Δάνεια εμπορικών τραπεζών — Commercial bank loans .....	28,3	26,3	15,4
Καταθέσεις — Deposits .....	- 2.115,7	- 602,6	- 3.343,5
Εμπορικές πιστώσεις — Suppliers' credit .....	527,1	259,1	469,8
Λοιπά — Other .....	- 847,3	1.665,9	- 5.078,4
Χρεολύσια — Amortization .....	- 1.687,3	- 5.353,2	- 8.561,5
Δημόσιος τομέας — Public sector .....	820,1	1.441,3	4.482,4
Τράπεζα της Ελλάδος — Bank of Greece .....	—	—	974,0
Κεντρική Διοίκηση — Central Government .....	7.713,4	10.544,6	13.749,9
Δημόσιες επιχειρήσεις και οργανισμοί — Public enterprises and entities .....	623,3	871,9	307,9
Εμπορικές πιστώσεις — Suppliers' credit .....	- 0,2	- 0,2	- 0,1
Χρεολύσια — Amortization .....	- 7.516,4	- 9.975	- 10.549,3

Πίνακας—Table XVI: 7. Συνέχεια—Continued

Σε εκατομμύρια δολάρια ΗΠΑ

In million USD

Κατηγορία — Item	1995	1996	1997
Κατανομή Ειδικών Τραβηκτικών Δικαιωμάτων — Allocation of SDRS .....	—	—	—
Τακτοποιητέα στοιχεία — Errors and omissions .....	- 341,7	77,5	186,6
Διαφορά λόγω αναπροσαρμογής της αξίας του χρυσού και των συναλλαγματικών ισοτιμιών <sup>(3)</sup> — Difference due to gold holdings reevaluation and foreign exchange value adjustments <sup>(3)</sup> .....	334,3	- 754,0	- 1.302,1
Ισοζύγιο εξωτερικών συναλλαγών — Overall balance .....	304,0	3.441,7	- 5.847,2
<b>Μεταβολές — Changes :</b>			
ΔΝΤ — IMF .....	—	—	—
Συναλλαγματικά διαθέσιμα — Reserves .....	304,0	3.441,7	- 5.840,8
Λογαριασμοί Clearing — Clearing accounts .....	—	—	- 6,4
<b>Ύψος στο τέλος της περιόδου — End of period:</b>			
Συναλλαγματικά διαθέσιμα — Reserves .....	15.735,6	19.177,3	13.336,5
Υπόλοιπα λογαριασμών — Clearing accounts .....	11,0	11,0	4,6
Εμπορικές πιστώσεις — Suppliers' credit .....	3.632,8	3.891,7	4.361,5

(1) Περιλαμβάνονται οι μονομερείς μεταβιβάσεις.

(2) Κεφάλαια και δάνεια εισαγόμενα από ιδιωτικές επιχειρήσεις, με ή χωρίς τη διαδικασία του Ν.Δ.2687/53.

(3) Συμπεριλαμβάνεται και η διαφορά συναλλαγματικών ισοτιμιών των συναλλαγματικών διαθεσίμων.

(1) Including unrequited transfers.

(2) Loans and capital of private enterprises either under the procedure of L 2687/53 or otherwise.

(3) Including foreign exchange value adjustment of exchange reserves.





**XVI: 8. Εισροή – Εκροή κεφαλαίων. 'Αδηλοι πόροι και πληρωμές: 1995 – 1997**
**Capital inflow – outflow and invisible receipts – payments: 1995 – 1997**

Σε εκατομμύρια δολάρια ΗΠΑ

In million USD

Κατηγορία	1995	1996	1997	Item
<b>Εισροή κεφαλαίων .....</b>	<b>47.669,9</b>	<b>97.982,5</b>	<b>122.676,2</b>	<b>Capital inflow</b>
<b>'Αδηλοι πόροι .....</b>	<b>20.770,4</b>	<b>20.444,1</b>	<b>19.967,5</b>	<b>Invisible receipts</b>
Ταξιδιωτικό .....	4.135,8	3.723,1	3.772,8	Foreign travel
Μεταφορές .....	2.189,8	2.263,5	2.111,3	Transportation
Μονομερείς μεταβιβάσεις ...	8.043,4	8.056,5	7.543,6	Unrequited transfers
<i>Εμβάσματα μεταναστών ..</i>	<i>2.981,7</i>	<i>2.894,5</i>	<i>2.816,0</i>	<i>Emigrants' remittances</i>
<i>Μεταβιβάσεις ΕΕ .....</i>	<i>4.968,0</i>	<i>5.057,0</i>	<i>4.622,0</i>	<i>EU transfers</i>
<i>Λοιπές .....</i>	<i>93,7</i>	<i>105,0</i>	<i>105,6</i>	<i>Other</i>
Τόκοι, μερίσματα, κέρδη .....	1.008,9	971,4	961,8	Interests, dividends, profits
Υπηρεσίες Δημοσίου .....	76,5	85,3	62,6	Official services
Αναλήψεις από καταθέσεις μετατρέψιμες σε δραχμές ...	2.810,0	3.005,7	3.060,0	Withdrawals out of convertible drachmae deposits
Λοιποί πόροι .....	2.506,0	2.338,7	2.455,4	Other receipts
<b>Εκροή κεφαλαίων .....</b>	<b>44.849,8</b>	<b>89.247,7</b>	<b>122.377,7</b>	<b>Capital outflow</b>
<b>'Αδηλες πληρωμές .....</b>	<b>6.475,0</b>	<b>6.617,7</b>	<b>6.540,3</b>	<b>Invisible payments</b>
Ταξιδιωτικό .....	1.322,9	1.210,1	1.326,8	Foreign travel
<i>Τουρισμός .....</i>	<i>990,5</i>	<i>909,3</i>	<i>1.015,5</i>	<i>Tourism</i>
<i>Σπουδές .....</i>	<i>260,4</i>	<i>233,3</i>	<i>254,0</i>	<i>Studies</i>
<i>Ιατρική περίθαλψη .....</i>	<i>72,0</i>	<i>67,5</i>	<i>57,3</i>	<i>Medical care</i>
Μεταφορές .....	421,6	431,2	393,7	Transportation
Μονομερείς μεταβιβάσεις ...	31,1	30,7	27,6	Unrequited transfers
Τόκοι, μερίσματα, κέρδη .....	2.682,7	3.003,3	2.481,5	Interests, dividends, profits
Υπηρεσίες Δημοσίου .....	365,1	407,9	454,2	Official Services
Λοιπές πληρωμές .....	1.651,6	1.534,6	1.856,6	Other payments

## XVII. ΤΙΜΕΣ - ΔΑΠΑΝΕΣ ΝΟΙΚΟΚΥΡΙΩΝ PRICES-HOUSEHOLD EXPENDITURES

Κατηγορία	1977	1978	1979	1980	1981	1982	1983	1984	1985
Α	100	100	100	100	100	100	100	100	100
Β	100	100	100	100	100	100	100	100	100
Γ	100	100	100	100	100	100	100	100	100
Δ	100	100	100	100	100	100	100	100	100
Ε	100	100	100	100	100	100	100	100	100
Σύνολο	100	100	100	100	100	100	100	100	100



**XVII: 1. Δείκτης τιμών καταναλωτή: 1997 – 1999**

**Consumer price index: 1997 – 1999**

1994 = 100,0

	Μέσοι ετήσιοι—Annual means		
	1997	1998	1999
<b>Γενικός δείκτης—General index</b> .....	<b>124,3</b>	<b>130,3</b>	<b>133,7</b>
Διατροφή και μη αλκοολούχα ποτά—Food and non-alcoholic beverages .....	120,8	126,1	129,1
Αλκοολούχα ποτά και καπνός—Alcoholic beverages and tobacco .....	125,3	135,4	141,6
Ένδυση και υπόδηση—Clothing and footwear .....	128,0	135,3	140,6
Στέγαση—Housing .....	123,0	126,9	128,6
Διαρκή αγαθά, είδη νοικοκυριού και υπηρεσίες—Durable household goods, supplies and services .....	123,4	130,3	134,1
Υγεία—Health .....	123,2	128,0	134,2
Μεταφορές—Transport .....	114,6	117,9	116,3
Επικοινωνίες—Communications .....	140,2	142,3	137,3
Αναψυχή, πολιτιστικές δραστηριότητες—Recreation and culture .....	126,0	132,3	137,1
Εκπαίδευση—Education .....	133,1	140,4	145,6
Ξενοδοχεία, καφέ, εστιατόρια—Hotels, cafe, restaurants .....	132,6	142,5	152,0
Άλλα αγαθά και υπηρεσίες—Other goods and services .....	135,8	144,0	148,2

**Σημείωση :** Από τον Ιανουάριο 1997 δημοσιεύεται ο νέος Δείκτης Τιμών Καταναλωτή (ΔΤΚ), με βάση το έτος 1994=100,0, όπως αυτός αναθεωρήθηκε βάσει των αποτελεσμάτων της Έρευνας Οικογενειακών Προϋπολογισμών (ΕΟΠ), 1993/94.

Για τη σύνδεση του νέου ΔΤΚ (1994=100,0) με τον προηγούμενο ΔΤΚ (1988=100,0) έγινε αναδρομικός υπολογισμός των χρονοσειρών του νέου δείκτη, από το έτος 1994 και εξής.

Η ομαδοποίηση των αγαθών και υπηρεσιών του νέου ΔΤΚ έγινε σύμφωνα με τη νέα διεθνή ταξινόμηση COICOP, με αποτέλεσμα στο δείκτη αυτό να διακρίνονται 12 βασικές ομάδες ειδών, σε αντίθεση με τις μέχρι προοφάτως 9 αντίστοιχες ομάδες του προηγούμενου δείκτη.

**Note :** Starting with January 1997 the new Consumer Price Index with 1994=100,0 as the base year, is published after the revision on the basis of the 1993/94 results of the Household Expenditure Survey.

To link the new CPI (1994=100,0) with the previous one (1988=100,0) a retrospective calculation was made in the time series of the new index starting with 1994 onwards.

The grouping of the goods and services in the new CPI followed the international classification COICOP (classification of individual consumption by purpose). In this connection, the revised index includes 12 basic groups, while the previous one had 9 groups.



**XVII: 2. Συγκρίσεις του γενικού δείκτη τιμών καταναλωτή: 1997 – 1999**
**General consumer price index. Basic comparisons  
(percentage changes): 1997 – 1999**

Περίοδος βάσεως 1994 = 100,0

Base period 1994 = 100,0

Έτος και μήνας Year and month	Γενικός δείκτης General index	Μεταβολή % από μήνα σε μήνα Rate % from month to month	Μεταβολή % με αντίστοιχο δείκτη προηγούμενου έτους Rate % with the corresponding index of the previous year	Μεταβολή % με δείκτη προηγούμενου Δεκεμβρίου Rate % with the index of the previous December	Μέσος δείκτης δωδεκα- μήνου Twelve- month mean index	Μεταβολή % μέσος δείκτης δωδεκαμήνου με αντίστοιχο δείκτη προηγούμενου δωδε- καμήνου Rate % of twelve-month mean index to the corresponding previous twelve-month mean index
1996: Μέσος ετήσιος— Annual mean ...	117,8	—	—	—	117,8	8,2
1997: I .....	121,2	-0,5	6,8	-0,5	118,5	8,1
II .....	120,7	-0,4	6,6	-0,9	119,1	7,9
III .....	123,4	2,2	6,0	1,3	119,7	7,7
IV .....	124,5	0,9	5,9	2,2	120,2	7,4
V .....	125,0	0,4	5,4	2,6	120,8	7,1
VI .....	125,5	0,4	5,5	3,0	121,3	6,9
VII .....	123,1	-1,9	5,4	1,1	121,8	6,7
VIII .....	123,2	0,1	5,6	1,2	122,4	6,5
IX .....	125,3	1,7	4,9	2,9	122,9	6,2
X .....	126,1	0,6	4,7	3,5	123,3	5,9
XI .....	126,5	0,4	5,1	3,9	123,9	5,7
XII .....	127,6	0,8	4,7	4,7	124,3	5,5
Μέσος ετήσιος— Annual mean ...	124,3	—	—	—	124,3	5,5
1998: I .....	126,5	-0,8	4,4	-0,8	124,8	5,3
II .....	125,9	-0,5	4,3	-1,3	125,2	5,2
III .....	129,0	2,5	4,6	1,2	125,7	5,0
IV .....	131,1	1,6	5,3	2,8	126,2	5,0
V .....	131,6	0,4	5,3	3,2	126,8	5,0
VI .....	132,0	0,3	5,2	3,5	127,3	5,0
VII .....	129,4	-1,9	5,1	1,5	127,9	4,9
VIII .....	129,4	0,0	5,0	1,5	128,4	4,9
IX .....	131,9	1,9	5,2	3,4	128,9	4,9
X .....	132,0	0,1	4,7	3,4	129,4	4,9
XI .....	131,9	-0,1	4,2	3,4	129,9	4,8
XII .....	132,5	0,5	3,9	3,9	130,3	4,8
Μέσος ετήσιος— Annual mean ...	130,3	—	—	—	130,3	4,8

Πίνακας—Table XVII: 2. Συνέχεια—Continued

Περίοδος βάσεως 1994 = 100,0

Base period 1994 = 100,0

Έτος και μήνας Year and month	Γενικός δείκτης General index	Μεταβολή % από μήνα σε μήνα Rate % from month to month	Μεταβολή % με αντίστοιχο δείκτη προηγούμενου έτους Rate % with the corresponding index of the previous year	Μεταβολή % με δείκτη προηγούμενου Δεκεμβρίου Rate % with the index of the previous December	Μέσος δείκτης δωδεκαμήνου Twelve-month mean index	Μεταβολή % μέσων δεικτών δωδεκαμήνου με αντίστοιχο δείκτη προηγούμενου δωδεκαμήνου Rate % of twelve-month mean index to the corresponding previous twelve-month mean index
1999: I .....	131,2	-1,0	3,7	-1,0	130,7	4,7
II .....	130,5	-0,5	3,7	-1,5	131,0	4,7
III .....	133,4	2,2	3,4	0,7	131,4	4,6
IV .....	134,8	1,0	2,8	1,7	131,7	4,3
V .....	134,7	-0,1	2,4	1,7	132,0	4,1
VI .....	134,7	0,0	2,1	1,7	132,2	3,8
VII .....	132,1	-1,9	2,1	-0,3	132,4	3,6
VIII .....	132,0	-0,1	2,0	-0,4	132,6	3,3
IX .....	134,6	1,9	2,0	1,6	132,9	3,1
X .....	134,9	0,3	2,2	1,8	133,1	2,9
XI .....	135,3	0,3	2,6	2,1	133,4	2,7
XII .....	136,1	0,6	2,7	2,7	133,7	2,6
Μέσος ετήσιος— Annual mean ...	133,7	—	—	—	133,7	2,6

**Σημείωση:** 1. Οι δείκτες υπολογίζονται με άπειρα δεκαδικά ψηφία και δημοσιεύονται με στρογγυλοποίηση ενός δεκαδικού ψηφίου.

2. Οι ποσοστιαίες μεταβολές υπολογίζονται βάσει δεικτών με άπειρα δεκαδικά ψηφία και δημοσιεύονται με στρογγυλοποίηση ενός δεκαδικού ψηφίου.

**Παρατήρηση:** Ο μέχρι σήμερα δημοσιευόμενος πίνακας «Μέσες μηνιαίες τιμές λιανικής πώλησως μερικών ειδών στην περιοχή Αθηνών και Πειραιώς» καταργείται λόγω αδυναμίας υπολογισμού των τιμών αυτών. Η αδυναμία αυτή οφείλεται στη μεγάλη ανομοιογένεια των αγαθών στη σημερινή αγορά και, επομένως, στην ύπαρξη πολλών και διαφορετικών τιμών για κάθε ποιότητα του ίδιου αγαθού.

**Note:** 1. The indices are calculated with numerus decimal figures and are rounded up to one decimal figure when published.

2. Percentage changes are calculated on the basis of indices with numerus decimal figures and are rounded up to one decimal figure when published.

**Remark:** The table "Monthly average retail prices of selected commodities in the Athens - Pireas area" is withdrawn as the related prices cannot be calculated due to the unhomogeneity of the goods offered in the market and consequently to the existence of many and different prices for each quality of the same good.

**XVII: 3. Δείκτες τιμών χονδρικής: 1997 – 1999**

**Wholesale price indices: 1997 – 1999**

**1990 = 100,0**

Κωδικός Code	Τομείς και κλάδοι—Sectors and branches	Μέσοι ετήσιοι—Annual means		
		1997	1998	1999
<b>1,2,3,4</b>	<b>Γενικός δείκτης—General index .....</b>	<b>181,5</b>	<b>188,5</b>	<b>192,5</b>
1	Τελικά προϊόντα εγχώριας πρωτογενούς παραγωγής για εσωτερική κατανάλωση—Finished products of local primary production for home consumption .....	178,3	191,7	198,3
2	Τελικά προϊόντα εγχώριας βιομηχανικής παραγωγής για εσωτερική κατανάλωση—Finished products of local industrial production for home consumption .....	187,2	192,5	199,6
3	Εξαγόμενα προϊόντα εγχώριας πρωτογενούς και βιομηχανικής παραγωγής—Exported products of local primary and industrial production .....	179,3	184,7	184,5
4	Τελικά προϊόντα προελεύσεως εξωτερικού—Finished products of foreign origin .....	173,9	183,4	184,3
1,2	Τελικά προϊόντα εγχώριας πρωτογενούς και δευτερογενούς παραγωγής για εσωτερική κατανάλωση—Finished products of local primary and secondary production for home consumption ...	186,1	192,4	199,5
1,2,4	Τελικά προϊόντα εγχώρια και εισαγόμενα για εσωτερική κατανάλωση—Finished products of local and foreign origin for home consumption ..	182,0	189,3	194,4
<b>1</b>	<b>Σύνολο τομέα (Τελικών προϊόντων εγχώριας πρωτογενούς παραγωγής για εσωτερική κατανάλωση)—Total sector (Finished products of local primary production for home consumption)</b>	<b>178,3</b>	<b>191,7</b>	<b>198,3</b>
01	Προϊόντα γεωργίας—Agriculture products .....	178,1	193,9	200,0
05	Προϊόντα αλιείας—Fishing products .....	136,7	139,6	146,9
14	Λοιπά προϊόντα ορυχείων και λατομείων—Other products of mines and quarries .....	301,3	303,1	315,7



Πίνακας—Table XVII: 3. Συνέχεια—Continued

Κωδικός Code	Τομείς και κλάδοι—Sectors and branches	Μέσοι ετήσιοι—Annual means		
		1997	1998	1999
2	<b>Σύνολο τομέα</b> (Τελειών προϊόντων εγχώριας βιομηχανικής παραγωγής για εσωτερική κατανάλωση)— <b>Total sector</b> (Finished products of local industrial production for home consumption) .....	<b>187,2</b>	<b>192,5</b>	<b>199,6</b>
15	Βιομηχανία τροφίμων και ποτών—Manufacture of food and beverages .....	197,2	204,9	210,4
16	Παράγωση προϊόντων καπνού—Production of tobacco products .....	272,6	295,8	299,7
17	Παράγωση κλωστοϋφαντουργικών υλών—Production of textiles .....	167,2	177,6	179,6
18	Κατασκευή ειδών ένδυσης - γυναικείων—Manufacture of wearing apparel and furs .....	201,2	209,7	212,2
19	Βιομηχανία δερμάτινων - δερμάτινων ειδών—Manufacture of leather and leather articles .....	189,0	199,4	207,1
20	Βιομηχανία ξύλου και προϊόντων από ξύλο—Manufacture of wood and products .....	183,4	194,3	196,5
21	Κατασκευή χαρτοπολτού, χαρτον και προϊόντων από χαρτί—Manufacture of paper-pulp, paper and paper products .....	203,9	215,4	215,9
22	Εκδόσεις, εκτυπώσεις και αναπαραγωγή προεγγραμμιμένων μέσων—Printing publishing and reproduction of recorded media .....	207,6	212,4	230,6
23	Παράγωση οπτανθρακω, προϊόντων διύλισης πετρελίου και πυρηνικών καυσιμων—Production of coke, petroleum products and nuclear fuels .....	148,9	120,9	152,5
24	Παράγωση χημικών ουσιών, προϊόντων και συνθετικών ινών—Production of chemical products and synthetic fibres .....	196,4	200,3	203,4
25	Κατασκευή προϊόντων από ελαστικό (καουτσούκ) και πλαστικές ύλες—Manufacture of rubber and plastic products .....	173,2	181,9	187,2
26	Κατασκευή άλλων προϊόντων από μη μεταλλικά ορυκτά—Manufacture of other non-metallic mineral products .....	189,1	197,5	204,1
27	Κατασκευή βασικών μετάλλων—Production of basic metals .....	128,4	133,8	134,7
28	Κατασκευή μεταλλικών προϊόντων με εξαίρεση τα μηχανήματα και τα είδη εξοπλισμού—Manufacture of metal products except machinery and equipment ..	184,6	196,4	200,1
29	Κατασκευή μηχανημάτων και ειδών εξοπλισμού μ.α.κ.—Manufacture of machinery and equipment n.e.c. ...	179,6	192,5	202,1
31	Κατασκευή ηλεκτρικών μηχανών και συσκευών μ.α.κ.—Manufacture of electrical machinery and apparatus n.e.c. ....	231,5	237,1	240,5
32	Κατασκευή εξοπλισμού και συσκευών ραδιοφωνίας, τηλεόρασης και επικοινωνιών—Manufacture of radio, television and communication equipment ....	123,1	127,1	131,0
33	Κατασκευή ιατρικών οργάνων, οργάνων ακριβείας και οπτικών οργάνων, κατασκευή ρολογιών κάθε είδους—Manufacture of medical, precision and optical instruments and clocks .....	171,3	175,4	175,4
34	Κατασκευή αυτοκινήτων, οχημάτων, ρημιουλκούμενων και ημιρημιουλκούμενων οχημάτων—Manufacture of motor vehicles and trailers .....	172,8	179,9	191,4
35	Κατασκευή λοιπού εξοπλισμού μεταφορών—Manufacture of other transport equipment .....	212,0	233,1	248,7
36	Κατασκευή επίπλων, λοιπές βιομηχανίες μ.α.κ.—Manufacture of furniture and other manufacturing n.e.c.	189,6	200,1	204,9
40	Παροχή ηλεκτρικού ρεύματος, φυσικού αερίου —Electricity and gas supply .....	146,3	151,4	153,3
41	Σύλλογή, καθαρισμός και διανομή νερού—Collection, purification and distribution of water .....	230,3	232,6	235,8

Πίνακας—Table XVII: 3. Συνέχεια—Continued

Κωδικός Code	Τομείς και κλάδοι—Sectors and branches	Μέσοι ετήσιοι—Annual means		
		1997	1998	1999
3	<b>Σύνολο τομέα (Εξαγόμενα προϊόντα εγχώριας πρωτογενούς και βιομηχανικής παραγωγής)—Total sector (Exported products of local primary and industrial production).....</b>	<b>179,3</b>	<b>184,7</b>	<b>184,5</b>
01	Προϊόντα γεωργίας—Agriculture products .....	187,7	195,6	185,2
05	Προϊόντα αλιείας—Fishing products .....	75,8	79,3	65,8
11	Αντίληψη αργού πετρελαίου και φυσικού αερίου —Extraction of crude petroleum and natural gas ...	161,3	103,7	81,4
13	Εξόρυξη μετάλλων μεταλλευμάτων—Mining of metal ores .....	126,1	127,2	131,4
14	Λοιπά προϊόντα ορυχείων και λατομείων— Other products of mines and quarries .....	174,7	182,9	192,0
15	Βιομηχανία τροφίμων και ποτών—Manufacture of food and beverages .....	181,4	183,7	183,9
16	Παράγωγη προϊόντων καπνού—Production of tobacco products .....	129,1	152,4	152,9
17	Παράγωγη κλωστοίικανουσιγμάτων υλών— Production of textiles .....	194,1	202,7	193,9
18	Κατασκευή ειδών ένδυσης - γουναριών— Manufacture of wearing apparel and furs .....	186,4	201,3	201,2
19	Βιομηχανία δερμίντος - δερμίντων ειδών— Manufacture of leather and leather articles .....	194,4	217,8	228,7
20	Βιομηχανία ξύλου και προϊόντων ξύλου— Manufacture of wood and wood products .....	198,6	216,9	223,2
21	Κατασκευή χαρτοπολύτου, χαρτιού και προϊόντων από χαρτί—Manufacture of paper-pulp, paper and paper products .....	199,2	206,8	181,7
22	Εκδόσεις, εκτυπώσεις και αναπαραγωγή προεγγραμμένων μέσων—Printing, publishing and reproduction of recorded media .....	190,3	190,3	233,9
23	Παράγωγη οστάνθρακα, προϊόντων διάλυσης πετρελαίου και πυρηνικών καυσίμων—Production of coke, petroleum products and nuclear fuels .....	142,5	110,1	139,6
24	Παράγωγη χημικών ουσιών, προϊόντων και συνθετικών ινών—Production of chemical products and synthetic fibres .....	203,7	198,3	199,9
25	Κατασκευή προϊόντων από ελαστικό (καουτσούκ) και πλαστικές υλές—Manufacture of rubber and plastic products .....	161,1	173,6	168,2
26	Κατασκευή άλλων προϊόντων από μη μεταλλικά ορυκτά—Manufacture of other non-metallic mineral products .....	179,8	198,2	203,3
27	Κατασκευή βασικών μετάλλων—Production of basic metals .....	171,9	182,5	179,9
28	Κατασκευή μεταλλικών προϊόντων με εξαίρεση τα μηχανήματα και τα είδη εξοπλισμού—Manufacture of metal products except machinery and equipment .....	179,6	189,4	190,2
29	Κατασκευή μηχανημάτων και ειδών εξοπλισμού μ.α.κ.—Manufacture of machinery and equipment n.e.c. ....	161,8	179,0	177,3
31	Κατασκευή ηλεκτρικών μηχανών και συσκευιών μ.α.κ.—Manufacture of electrical machinery and apparatus n.e.c. ....	147,3	140,2	124,5
33	Κατασκευή ιατρικών οργάνων, οργάνων ακριβείας και οπτικών οργάνων, κατασκευή ρολογιών κάθε είδους—Manufacture of medical, precision and optical instruments and clocks .....	145,9	156,8	156,3
36	Κατασκευή επίπλων, λοιπές βιομηχανίες—Manufacture of furniture and other manufacturing n.e.c. ....	152,6	160,0	160,0



Πίνακας—Table XVII: 3. Συνέχεια—Continued

Κωδικός Code	Τομείς και κλάδοι—Sectors and branches	Μέσοι ετήσιοι—Annual means		
		1997	1998	1999
4	<b>Σύνολο τομέα (Τελικών προϊόντων προέλευσης εξωτερικού)—Total sector (Finished products of foreign origin)</b> .....	<b>173,9</b>	<b>183,4</b>	<b>184,3</b>
01	Προϊόντα γεωργίας—Agriculture products .....	211,9	232,9	229,5
05	Προϊόντα αλιείας—Fishing products .....	160,9	183,8	186,6
15	Βιομηχανία τροφίμων και ποτών—Manufacture of food and beverages .....	154,7	165,8	165,2
16	Παραγωγή προϊόντων καπνού—Production of tobacco products .....	171,1	195,6	195,5
17	Παραγωγή κλωστούβραντουργικών υλών—Production of textiles .....	180,3	193,9	198,4
18	Κατασκευή ειδών ένδυσης - Γουναρικών—Manufacture of wearing apparel and furs .....	187,4	200,2	204,8
19	Βιομηχανία Δέρματος - Δερματινών ειδών—Manufacture of leather and leather articles .....	185,7	200,7	206,2
20	Βιομηχανία Ξύλου και προϊόντων από ξύλο—Manufacture of wood and products .....	123,8	140,1	148,5
21	Κατασκευή χαρτοπόλου, χαρτί και προϊόντων από χαρτί—Manufacture of paper-pulp, paper and paper products .....	164,2	182,4	178,8
22	Εκδόσεις, εκτυπώσεις και αναπαραγωγή προεγγραμμένων μέσων—Printing publishing and reproduction of recorded media .....	184,3	194,3	192,7
23	Παράγηση απάνθρακα, προϊόντων διύλισης πετρελαίου και πυρηνικών καυσίμων—Production of coke, petroleum products and nuclear fuels .....	143,6	123,6	145,1
24	Παράγηση χημικών ουσιών, προϊόντων και συνθετικών ινών—Production of chemical products and synthetic fibres .....	173,6	171,2	166,1
25	Κατασκευή προϊόντων από ελαστικό (καουτσούκ) και πλαστικές ύλες—Manufacture of rubber and plastic products .....	183,7	191,1	189,2
26	Κατασκευή άλλων προϊόντων από μη μεταλλικά ορυκτά—Manufacture of other non-metallic mineral products .....	170,3	174,5	173,9
27	Κατασκευή βασικών μετάλλων—Production of basic metals .....	148,3	153,0	147,0
28	Κατασκευή μεταλλικών προϊόντων με εξαίρεση τα μηχανήματα και τα είδη εξοπλισμού—Manufacture of metal products except machinery and equipment .....	203,7	219,9	218,7
29	Κατασκευή μηχανημάτων και ειδών εξοπλισμού μ.α.κ.—Manufacture of machinery and equipment n.e.c. ....	176,9	187,7	191,8
30	Κατασκευή μηχανών γραφείου και ηλεκτρονικών υπολογιστών—Manufacture of office accounting and computing machinery .....	147,5	159,0	162,2
31	Κατασκευή ηλεκτρικών μηχανών και συσκευών μ.α.κ.—Manufacture of electrical machinery and apparatus n.e.c. ....	202,9	213,3	215,6
32	Κατασκευή εξοπλισμού και συσκευών ραδιοφωνίας, τηλεόρασης και επικοινωνιών—Manufacture of radio, television and communication equipment .....	138,8	147,8	143,6
33	Κατασκευή ηλεκτρικών οργάνων ακριβείας και οπτικών οργάνων, κατασκευή ρολογιών κάθε είδους—Manufacture of medical, precision and optical instruments and clocks .....	173,4	185,0	186,7
34	Κατασκευή αυτοκινήτων, οχημάτων, ορισμοικημένων και ημιρμυθολοκωμένων οχημάτων—Manufacture of motor vehicles and trailers .....	187,4	196,8	195,3
35	Κατασκευή λοιπού εξοπλισμού μεταφορών—Manufacture of other transport equipment .....	191,4	197,5	209,7
36	Κατασκευή επίπλων, λοιπών βιομηχανιών μ.α.κ.—Manufacture of furniture and other manufacturing n.e.c. ....	175,1	184,7	189,5

Σημείωση: Από τον Ιανουάριο 1999 δημοσιεύεται ο νέος δείκτης Τιμών Χονδρικής με βάση το έτος 1990=100,0.

Για την ταξινόμηση των κλάδων χρησιμοποιήθηκε η Στατιστική Ταξινόμηση των κλάδων Οικονομικής Δραστηριότητας 1991. Οι νέες τιμές δείκτην επανεταξιολογήθηκαν από το έτος 1991 και εξής.

Note: Since January 1999 the new Wholesale Price Index is being published using as base year 1990=100,0.

For the classification of the branches, the 1991 Statistical Classification of the Economic Activity Branches, was used.

The new series of indices have been recalculated since 1991 and onwards.

**XVII: 4. Δείκτες τιμών εκροών (απολαμβάνομένων) στη γεωργία-κτηνοτροφία: 1997 - 1999**

**Producer price indices: 1997 - 1999**

Περίοδος βάσεως: 1990 = 100,0

Base period: 1990 = 100,0

Ομάδες	1997	1998	1999	Groups
<b>Γενικός δείκτης</b> .....	<b>186,2</b>	<b>187,5</b>	<b>186,5</b>	<b>General index</b>
Φυτική παραγωγή .....	194,9	194,4	190,8	Vegetable production
Δημητριακά και ρύζι .....	133,3	134,1	133,4	Cereals and rice
Βολβοί και ριζώματα .....	229,4	242,0	235,6	Bulbs and roots
Νωπά λαχανικά .....	236,5	238,5	239,3	Fresh vegetables
Νωπά φρούτα και εσπεριδοειδή	236,9	237,6	213,5	Fresh fruits and citrus fruits
— Νωπά φρούτα .....	261,7	261,2	229,2	— Fresh fruits
— Εσπεριδοειδή .....	156,0	160,7	162,4	— Citrus fruits
Ξηροί καρποί και οπώρες .....	192,3	197,5	193,3	Dried nuts and fruits
Οίνοι .....	183,1	197,1	198,5	Wines
Σπόροι .....	132,1	129,1	129,0	Seed
Οσπρία .....	173,8	178,2	181,7	Pulse
Ελαιοκομικά προϊόντα και ελιές	177,0	163,9	175,8	Olives and olive products
Βιομηχανικά φυτά .....	176,4	171,8	161,9	Industrial plants
Κτηνοτροφικά φυτά και άχυρο	178,0	175,6	174,0	Fodder crops and straw
Άνθη .....	242,8	264,9	271,3	Flowers
Ζωική παραγωγή .....	164,9	170,6	176,0	Animal production
Κρέατα .....	166,9	165,3	172,4	Meat
Ποιλερικά .....	144,4	148,2	147,9	Poultry
Γάλα .....	161,1	175,1	183,9	Milk
Αυγά .....	192,9	205,8	202,6	Eggs
Λοιπά πρωτογενή κτηνοτροφικά προϊόντα	172,5	175,6	168,1	Other primary livestock products

**Σημείωση:** Σε ειδικό τεύχος με τίτλο «Αναθεωρημένοι Γεωργικοί Δείκτες Τιμών, 1990=100,0» περιγράφεται λεπτομερώς η μεθοδολογία κατάρτισης των δεικτών και περιλαμβάνονται στοιχεία δεικτών σε αναλυτικές διακρίσεις των αγαθών και υπηρεσιών που συμμετέχουν στη σύνθεσή τους.

**Note:** In the special issue «Revised Agricultural Price Indices, 1990=100,0», are described in detail the methodology adopted and the distinctions of the goods and services participating in the compilation of the new indices.



**XVII: 5. Ετήσιοι ατομικοί δείκτες τιμών εκροών (απολαμβανομένων)  
στη γεωργία – κτηνοτροφία: 1997 – 1999**

**Annual individual indices of producer prices: 1997 – 1999**

Περίοδος βάσεως: 1990 = 100,0

Base period: 1990 = 100,0

Προϊόντα—Products	1997	1998	1999
Σιτάρι μαλακό—Wheat, soft	135,1	135,2	131,4
Σιτάρι σκληρό—Wheat, hard	126,5	125,0	123,7
Κριθάρι κτηνοτροφικό—Barley, fodder	128,1	125,9	125,7
Αραβόσιτος—Maize	139,5	144,2	145,1
Ρύζι—Rice	143,0	139,3	146,4
Πατάτες—Potatoes	230,5	261,7	269,2
Λάχανο—Cabbage	209,7	224,5	232,3
Τομάτες, γενικώς—Tomatoes, in general	248,9	244,5	239,9
Ροδάκινα—Peaches	346,6	322,7	218,7
Καρπούζια—Water melons	302,6	264,7	246,3
Πεπόνια—Melons	224,9	222,0	243,9
Επιτραπέζια σταφύλια—Table grapes	213,2	241,3	221,3
Πορτοκάλια—Oranges	142,9	152,6	156,6
Λεμόνια—Lemons	180,0	176,3	172,8
Σταφίδα κορινθιακή <sup>(1)</sup> —Currants <sup>(1)</sup>	190,8	194,6	204,7
Σταφίδα σουλτανίνα <sup>(1)</sup> —Sultanas raisins <sup>(1)</sup>	182,1	175,0	165,2
Μούστος—Must	184,4	200,6	201,9
Φασόλια—Beans	175,5	180,0	182,8
Ελαιόλαδο—Olive oil	171,0	156,2	170,8
Βαμβάκι—Cotton	161,4	149,2	142,6
Κρέας μοσχαρίσιο—Veal	164,5	172,1	177,6
Κρέας αρνίσιο—Lamb	172,3	175,7	189,6
Κρέας χοιρινό, γενικώς—Pork, in general	171,6	153,5	155,5
Κρέας πουλερικών—Poultry	144,4	148,2	147,9
Γάλα αγελαδινό—Cow milk	167,5	174,0	176,4
Γάλα πρόβειο—Sheep milk	158,2	173,9	185,3
Αιγά—Eggs	192,9	205,8	202,6
Δέρματα αρνίσια, ακατέργαστα—Sheep skins, undressed	189,5	175,6	155,3
Δέρματα κατσικίσια, ακατέργαστα—Goat skins, undressed	134,6	126,5	113,5
Δέρματα μοσχαρίσια, ακατέργαστα—Cow skins, undressed	135,3	136,5	125,3

(1) Στα προϊόντα Σταφίδα κορινθιακή και Σταφίδα σουλτανίνα οι δείκτες καταρτίζονται, λαμβανομένων υπόψη των οριζόμενων ενισχύσεων.

(1) The Corinthian currants and Sultanas raisins indices have been calculated including the subsidies per hectare (10.000m<sup>2</sup>).

**XVII: 6. Δείκτες τιμών εισροών (καταβαλλομένων)  
στη γεωργία - κτηνοτροφία: 1997 - 1999**

**Purchase price indices of the means of agricultural production: 1997 - 1999**

Περίοδος βάσεως: 1990 = 100,0

Base period: 1990 = 100,0

Ομάδες	1997	1998	1999	Groups
<b>Γενικός δείκτης</b> .....	<b>201,0</b>	<b>203,6</b>	<b>205,4</b>	<b>General index</b>
Αναλώσιμα μέσα .....	202,1	202,1	203,2	Intermediate consumption
Σπόροι .....	181,1	185,2	190,5	Seeds
Ζώα για πάχυνση και αναπαραγωγή	152,8	152,4	151,4	Animals, rearing and production
Ενέργεια και λιπαντικά .....	246,3	232,1	233,9	Energy and lubricants
Λιπάσματα .....	236,0	240,9	238,3	Fertilizers
Γεωργικά φάρμακα .....	162,6	171,9	177,7	Agricultural medical preparations
Ζωοτροφές .....	174,8	178,1	178,4	Animal feeding stuff
Γεωργικά εργαλεία και εφόδια	182,2	195,6	202,0	Agricultural tools and materials
Συντήρηση και επισκευή μηχανικού εξοπλισμού και εγκαταστάσεων	208,0	222,3	221,5	Repair and maintenance of mechanical equipment and plant
Επισκευή και συντήρηση κτιριακών εγκαταστάσεων	190,0	199,9	204,4	Repair and maintenance of buildings
Λοιπά έξοδα .....	189,8	176,1	171,7	Other expenses
Πάγιο κεφάλαιο .....	197,1	208,6	212,5	Livestock investments
Γεωργικά μηχανήματα .....	194,5	206,1	205,5	Agricultural machinery
Γεωργικά κτίρια .....	199,6	211,0	219,3	Agricultural buildings

**XVII: 7. Δείκτες αμοιβών συντελεστών της γεωργικής παραγωγής: 1996 - 1998**

**Price indices of agricultural producer factors: 1996 - 1998**

Περίοδος βάσεως: 1990 = 100,0

Base period: 1990 = 100,0

Συντελεστές γεωργικής παραγωγής	1996	1997	1998	Agricultural producer factors
<b>Γενικός δείκτης</b> .....	<b>184,6</b>	<b>184,9</b>	<b>185,9</b>	<b>General index</b>
Εργασία .....	167,2	175,8	177,8	Labour
Γη .....	164,5	171,8	174,6	Land
Κεφάλαιο .....	199,5	193,3	186,0	Capital



**XVII: 8. Δείκτες τιμών κατηγοριών έργων για την κατασκευή νέων κτιρίων κατοικιών: 1997 – 1999**

**Price indices of work categories composing the new dwellings construction: 1997 – 1999**

Περίοδος βάσεως: 1990 = 100,0

Base period: 1990 = 100,0

Κατηγορίες έργων	1997	1998	1999	Categories of work
<b>Γενικός δείκτης .....</b>	<b>181,3</b>	<b>191,9</b>	<b>198,7</b>	<b>General index</b>
Εκσκαφές .....	208,4	221,4	233,5	Excavations
Οπλισμένα και μη σκυροδέματα	148,0	152,2	155,2	Concrete, reinforced or not
Τοιχοδομές .....	172,6	178,9	185,4	Wall constructions
Επιχρίσματα .....	209,6	220,9	229,2	Plastering
Ηλεκτρικές εγκαταστάσεις ..	171,8	181,7	190,3	Electrical installations
Υδραυλικές εγκαταστάσεις ..	139,4	143,4	146,2	Hydraulic installations
Εγκαταστάσεις κεντρικής θέρμανσης	166,0	172,0	178,1	Central heating installations
Επιστρώσεις μωσαϊκών ....	179,2	186,5	193,5	Mosaics
Επιστρώσεις πλακαδίων ....	137,2	139,4	140,5	Flooring tiles
Μαρμαρινές εργασίες .....	136,9	139,1	140,0	Marble works
Ξύλινα πατώματα .....	130,2	132,9	134,7	Wooden flooring
Ξυλουργικές εργασίες .....	242,0	270,5	286,3	Carpentry
Σιδηροκατασκευές .....	422,1	485,4	519,6	Iron constructions
Αλουμινοκατασκευές .....	297,9	331,1	348,9	Aluminium fittings
Πλαστικά ρολά .....	295,1	327,5	345,9	Plastic shutters
Χρωματισμοί .....	217,2	232,6	240,7	Painting
Μονώσεις .....	141,4	144,5	147,5	Insulations
Υαλοπίνακες .....	184,0	201,1	215,8	Glass sheets
Ανελκυστήρες .....	155,7	159,4	163,6	Elevators

**XVII: 9. Συνολικός δείκτης τιμών στοιχείων «κόστους» κατασκευής νέων κτιρίων κατοικιών: 1997 – 1999**

**Aggregated index of prices of «cost» components of new dwellings construction: 1997 – 1999**

Περίοδος βάσεως: 1990 = 100,0

Base period: 1990 = 100,0

Ομάδες	1997	1998	1999	Groups
<b>Γενικός δείκτης .....</b>	<b>197,8</b>	<b>211,0</b>	<b>219,8</b>	<b>General index</b>
Δείκτης τιμών υλικών .....	198,4	213,3	222,5	Price index of materials
Δείκτης αμοιβής εργασίας ...	206,6	218,5	227,5	Price index of labour remunerations
Δείκτης λοιπών εξόδων .....	114,1	115,7	116,8	Price index of other costs

**XVII: 10. Δείκτες τιμών των υλικών κατασκευής νέων  
κτιρίων κατοικιών: 1997 - 1999**

**Price indices of materials of new dwellings construction: 1997 - 1999**

Περίοδος βάσεως: 1990 = 100,0

Base period: 1990 = 100,0

Ομάδες—Groups	Μέσοι ετήσιοι — Annual means		
	1997	1998	1999
<b>Γενικός δείκτης—General index</b> .....	<b>198,4</b>	<b>213,3</b>	<b>221,4</b>
Κονίες και έτοιμο σκυρόδεμα—Plaster and concrete .....	230,0	238,4	243,3
Φυσικά πετρώδη υλικά—Natural stone material .....	245,2	246,3	247,3
Προϊόντα μαρμάρου—Marble products .....	171,3	183,9	187,0
Τεχνητά πετρώδη υλικά—Artificial stone material .....	141,5	150,9	160,3
Ξυλεία και προϊόντα ξύλου—Timber and builder's carpentry .....	209,6	230,7	240,6
Μεταλλικά υλικά βασικής επεξεργασίας—Metal material of basic processing .....	224,6	245,7	255,2
Μεταλλικά υλικά υδρεύσεως, θερμάνσεως, ιγλεινής—Plumbing, heating and sanitary metal material .....	154,0	161,4	167,1
Έξαρτήματα θυρών και παραθύρων—Door and window fittings .....	184,0	196,2	205,2
Ηλεκτρολογικά υλικά—Electrical material .....	181,1	195,1	205,6
Υλοπίνακες—Glass sheets .....	166,2	186,8	200,7
Υλικά χρωματισμών—Paints and varnishes .....	189,0	203,1	208,2
Είδη από πορσελίνα—Chinaware .....	181,8	199,4	210,0
Υλικά μονώσεως—Insulating materials .....	178,3	194,8	202,6
Ανεγκυλιτήρες—Elevators .....	155,7	159,4	163,2
Καύσιμα χημειούργικων και λοιπων οικοδομικών μηχανημάτων—Fuel for mechanical excavators and other machinery .....	315,3	301,7	336,5

**XVII: 11. Δείκτες τιμών αμοιβής της εργασίας για την κατασκευή  
νέων κτιρίων κατοικιών: 1997 - 1999**

**Price indices of labour remuneration in new dwellings construction: 1997 - 1999**

Περίοδος βάσεως: 1990 = 100,0

Base period: 1990 = 100,0

Στάδια εργασιών	1997	1998	1999	Works stages
<b>Γενικός δείκτης</b> .....	<b>206,6</b>	<b>218,5</b>	<b>227,5</b>	<b>General index</b>
Εκσκαφές .....	209,6	222,0	233,6	Excavations
Οπλισμένα σκυροδέματα .....	207,7	220,5	229,1	Concrete reinforced
Τοιχοδομίες .....	238,5	253,9	269,8	Wall constructions
Επιχρίσματα .....	208,6	219,2	227,3	Plastering
Επιστρώσεις .....	176,9	186,1	193,7	Flooring
Μαρμαρικά - Επενδύσεις .....	176,6	183,2	186,5	Marble paving and wall-paving
Χρωματισμοί .....	236,4	251,9	260,5	Painting
Υδραυλικές εγκαταστάσεις .....	145,8	150,2	154,0	Hydraulic installations
Εγκαταστάσεις κεντρικής θερμάνσεως .....	191,3	204,7	218,1	Central heating installations
Ηλεκτρικές εγκαταστάσεις .....	207,5	222,3	236,0	Electrical installations
Μονώσεις .....	165,8	173,2	180,2	Insulations

**XVII: 12. Μέσος όρος μηνιαίων αγορών και σε είδος απολαβών των νοικοκυριών, ταξινομημένων κατά αστικές, ημιαστικές και αγροτικές περιοχές (Έρευνα έτους 1993/1994)**

Χαρακτηριστικά νοικοκυριών	Όλες οι περιοχές All areas	Αστικές περιοχές Urban areas
<b>Συνολικός αριθμός νοικοκυριών</b> .....	<b>6.756</b>	<b>4.389</b>
Αριθμός νοικοκυριών που κατοικούν με ενοίκιο .....	1.441	1.260
Αριθμός νοικοκυριών με ιδιοκατοίκηση, δωρεάν χρήση ή μειωμένο ενοίκιο	5.314	3.129
<i>Μέσος όρος ατόμων κατά νοικοκυριό ως προς:</i>		
Σύνολο μελών .....	2,94	2,87
Άρρενες .....	1,42	1,37
Θήλειες .....	1,52	1,50
<i>Από τα οποία:</i>		
Μέλη κάτω των 6 ετών .....	0,17	0,18
Μέλη 6-13 ετών .....	0,32	0,31
Οικονομικώς ενεργά μέλη .....	1,20	1,16
Αποσύρθηκαν από την εργασία .....	0,46	0,39
<b>Αγαθά και υπηρεσίες</b>	<i>Μέσος όρος κατά Average per</i>	
<b>Σύνολο αγορών</b> .....	<b>290.204</b>	<b>310.419</b>
Είδη διατροφής .....	80.774	82.676
Οινοπνευματώδη ποτά και καπνός .....	10.474	10.461
Είδη ενδύσεως και υποδήσεως .....	30.823	32.662
Στέγαση, ύδρευση, καύσιμα και φωτισμός .....	34.399	39.329
Διαρκή αγαθά οικιακής χρήσεως, οικιακά είδη άμεσης κατανάλωσης και υπηρεσίες	24.210	25.645
Υγεία και ατομικός ευπρεπισμός .....	22.855	24.429
Εκπαίδευση, μόρφωση, αναψυχή .....	20.869	25.072
Μεταφορές και επικοινωνίες .....	42.786	48.486
Λοιπά αγαθά και υπηρεσίες .....	23.014	21.660
<b>Σύνολο απολαβών σε είδος</b> .....	<b>56.468</b>	<b>58.581</b>
<i>Από δική τους παραγωγή</i> .....	<i>5.389</i>	<i>1.175</i>
Είδη διατροφής .....	4.436	1.069
Οινοπνευματώδη ποτά και καπνός .....	340	45
Στέγαση, ύδρευση, καύσιμα και φωτισμός .....	613	60
Λοιπά αγαθά .....	—	—
<i>Από δική τους επιχείρηση</i> .....	<i>46.447</i>	<i>52.667</i>
Είδη διατροφής .....	1.309	733
Οινοπνευματώδη ποτά και καπνός .....	61	55
Στέγαση, ύδρευση, καύσιμα και φωτισμός .....	44.605	51.431
Λοιπά αγαθά .....	472	448
<i>Από άλλες πηγές</i> .....	<i>4.632</i>	<i>4.739</i>
Είδη διατροφής .....	2.287	2.012
Λοιπά αγαθά και υπηρεσίες .....	2.345	2.727
<b>Σύνολο αγορών και απολαβών σε είδος</b> .....	<b>346.671</b>	<b>369.000</b>

**Average monthly purchases of households and their receipts in kind.  
Classification by urban, semi-urban and rural areas  
(1993/1994 Household Survey)**

Ημιαστικές περιοχές Semi-urban areas	Αγροτικές περιοχές Rural areas	Characteristics of households
<b>752</b>	<b>1.615</b>	<b>Total number of households</b>
130	51	Number of households renting accommodation
622	1.563	Number of households occupying their own accommodation, granted free use or paying reduced rent
		<i>Average number of persons per household:</i>
3,25	3,00	All members
1,59	1,46	Males
1,66	1,53	Females
		<i>Thereof:</i>
0,20	0,16	Members under 6
0,43	0,30	Members aged 6-13
1,39	1,25	Economically active members
0,44	0,65	Retired members
<i>νοικοκυριό (σε δραχμές)</i> <i>household (in drachmae)</i>		Goods and services
<b>284.689</b>	<b>237.833</b>	<b>Total purchases</b>
83.511	74.330	Foodstuffs
10.339	10.573	Alcoholic drinks and tobacco
29.451	26.463	Clothing and footwear
31.600	22.303	Housing, water, fuel and light
23.411	20.685	Durable household goods, household supplies and services
20.975	19.454	Health and personal care
17.644	10.946	Education, recreation
41.224	28.022	Transport and communications
26.534	25.056	Other goods and services
<b>51.806</b>	<b>52.896</b>	<b>Total receipts in kind</b>
6.325	16.404	<i>From own production</i>
5.405	13.133	Foodstuffs
346	1.138	Alcoholic drinks and tobacco
574	2.132	Housing, water, fuel and light
—	1	Other goods
39.182	32.927	<i>From own enterprise</i>
1.749	2.669	Foodstuffs
61	74	Alcoholic drinks and tobacco
36.838	29.671	Housing, water, fuel and light
534	513	Other goods
6.299	3.565	<i>Other sources</i>
4.174	2.154	Foodstuffs
2.125	1.411	Other goods and services
<b>336.496</b>	<b>290.728</b>	<b>Total purchases and receipts in kind</b>









## XVIII: 1. Ακαθάριστο εγχώριο και εθνικό προϊόν: 1990 – 1998

Αξία σε εκατομ. δραχμές – Σε τρέχουσες τιμές

	Δ%( <sup>1</sup> )	1990	Δ%( <sup>1</sup> )	1991	Δ%( <sup>1</sup> )	1992	Δ%( <sup>1</sup> )	1993	Δ%( <sup>1</sup> )
<b>Ακαθάριστο εγχώριο προϊόν σε αγοραίες τιμές – Προ-σέγγιση παραγωγής</b>									
1. Ακαθάριστη αξία παραγωγής σε τιμές παραγωγού εκτός τιμολογημένου ΦΠΑ	19,5	21.786.623	21,8	26.531.202	13,9	30.217.231	10,4	33.361.316	13,1
2. Ενδιάμεση ανάλωση (σε τιμές διάθεσης εκτός εκτεστέου ΦΠΑ)	19,3	9.590.189	20,0	11.503.722	11,8	12.864.722	6,5	13.704.716	12,7
3. Ακαθάριστη προστιθέμενη αξία σε αγοραίες τιμές εκτός ΦΠΑ	19,6	12.196.434	23,2	15.027.480	15,5	17.352.509	13,3	19.656.600	13,5
4. ΦΠΑ επί των προϊόντων ...	35,8	908.170	27,1	1.154.177	18,0	1.362.105	4,9	1.429.345	14,5
5. Φόροι συνδεόμενοι με τις εισαγωγές (εκτός ΦΠΑ)	21,5	38.446	27,1	48.853	5,4	51.490	-3,3	49.771	-8,0
6. Επιδοτήσεις εισαγωγών ...	—	—	—	—	—	—	—	—	—
<b>Ακαθάριστο εγχώριο προϊόν σε αγοραίες τιμές – Προ-σέγγιση δαπάνης</b>									
7. Τελική εθνική κατανάλωση των νοικοκυριών	23,0	9.584.986	23,0	11.787.801	18,5	13.965.413	13,3	15.828.049	13,3
8. Συλλογική κατανάλωση ιδιωτικών μη κερδοσκοπικών ιδρυμάτων	27,3	42.740	48,8	63.589	7,1	68.103	6,9	72.812	-0,8
9. Τελική ιδιωτική κατανάλωση	23,0	9.627.726	23,1	11.851.390	18,4	14.033.516	13,3	15.900.861	13,3
10. Συλλογική κατανάλωση του Δημοσίου	21,3	2.007.014	16,5	2.337.907	11,8	2.613.899	17,2	3.063.268	9,2
11. Τελική εθνική κατανάλωση	22,7	11.634.740	22,0	14.189.297	17,3	16.647.415	13,9	18.964.129	12,6
12. Ακαθάριστες επενδύσεις πάγιου κεφαλαίου	23,7	3.027.035	20,6	3.650.161	9,1	3.983.718	7,1	4.267.108	4,4
13. Μεταβολή αποθεμάτων ...	63,7	-39.445	—	153.044	—	-60.552	24,7	-75.527	—
14. Εξαγωγές .....	11,4	2.209.754	18,6	2.620.733	21,1	3.174.635	5,7	3.355.575	16,3
15. Εισαγωγές .....	23,3	3.689.034	18,8	4.382.725	13,6	4.979.112	8,0	5.375.569	7,1
16. Ισοζύγιο εξαγωγών - εισαγωγών	46,4	-1.479.280	19,1	-1.761.992	2,4	-1.804.477	11,9	-2.019.994	-8,3

**XVIII: 1. Gross domestic and national product: 1990 – 1998**
*In million drs – At current prices*

1994	Δ% <sup>(1)</sup>	1995	Δ% <sup>(1)</sup>	1996	Δ% <sup>(1)</sup>	1997*	Δ% <sup>(1)</sup>	1998*	
									<b>Gross domestic product at market prices – Output approach</b>
37.745.700	13,0	42.638.461	9,7	46.762.279	9,5	51.211.195	8,0	55.324.716	1. Output of goods and services (at producer's prices, excluding invoiced VAT)
15.444.823	14,4	17.669.517	8,8	19.225.605	8,9	20.934.030	7,7	22.536.877	2. Intermediate consumption (at purchaser's prices, excluding deductible VAT)
22.300.877	12,0	24.968.944	10,3	27.536.674	10,0	30.277.165	8,3	32.787.839	3. Gross value added at market prices excluding VAT
1.636.968	14,6	1.876.673	11,5	2.093.373	14,2	2.390.482	14,4	2.735.251	4. VAT on products
45.791	3,4	47.368	2,2	48.427	11,8	54.165	16,5	63.110	5. Taxes linked to imports (excluding VAT)
—	—	—	—	—	—	—	—	—	6. Import subsidies
									<b>Gross domestic product at market prices – Expenditure approach</b>
17.939.852	11,8	20.058.489	10,6	22.190.591	8,4	24.053.568	6,8	25.687.092	7. Final national consumption of households
72.240	19,3	86.161	1,7	87.627	19,2	104.489	4,8	109.462	8. Collective consumption of private non-profit institutions
18.012.092	11,8	20.144.650	10,6	22.278.218	8,4	24.158.057	6,8	25.796.554	9. Final private consumption
3.345.381	24,9	4.178.333	4,2	4.354.745	11,6	4.860.119	9,2	5.306.638	10. Collective consumption of general government
21.357.473	13,9	24.322.983	9,5	26.632.963	9,0	29.018.176	7,2	31.103.192	11. Final national consumption
4.453.474	11,8	4.981.171	16,3	5.792.918	19,6	6.930.157	14,0	7.902.726	12. Gross fixed capital formation
25.820	77,4	45.801	119,2	100.406	-23,6	-124.102	30,4	-161.807	13. Change in stocks
3.904.037	9,1	4.258.179	11,1	4.731.588	11,1	5.257.791	9,0	5.730.190	14. Exports
5.757.168	16,6	6.715.149	12,9	7.579.401	10,3	8.360.210	7,5	8.988.101	15. Imports
-1.853.131	32,6	-2.456.970	15,9	-2.847.813	8,9	-3.102.419	5,0	-3.257.911	16. Balance of exports and imports

## Πίνακας XVIII: 1. Συνέχεια

Αξία σε εκατομ. δραχμές - Σε τρέχουσες τιμές

	Δ%(1)	1990	Δ%(1)	1991	Δ%(1)	1992	Δ%(1)	1993	Δ%(1)
<b>Ακαθάριστο εγχώριο προϊόν σε αγοραίες τιμές - Προσέγγιση εισοδήματος</b>									
17. Αμοιβές εξαρτημένης εργασίας που πληρώνονται από τις ημεδαπές μονάδες	21,7	4.646.781	14,4	5.316.060	11,9	5.950.707	12,2	6.679.360	13,0
18. Ακαθάριστο λειτουργικό πλεόνασμα της οικονομίας	16,3	7.186.987	26,6	9.096.227	16,4	10.585.562	14,7	12.146.343	14,0
19. Φόροι συνδεόμενοι με την παραγωγή και τις εισαγωγές	37,0	1.845.626	29,8	2.396.114	21,6	2.914.783	8,1	3.150.146	10,1
20. Επιδοτήσεις επί της παραγωγής και των εισαγωγών	18,8	536.344	7,7	577.891	18,5	684.948	22,7	840.133	3,6
<b>21. Ακαθάριστο εγχώριο προϊόν σε αγοραίες τιμές</b>	<b>20,6</b>	<b>13.143.050</b>	<b>23,5</b>	<b>16.230.510</b>	<b>15,6</b>	<b>18.766.104</b>	<b>12,6</b>	<b>21.135.716</b>	<b>13,5</b>
22. Αμοιβές εργασίας που εισρέουν από την αλλοδαπή	4,4	70.347	13,9	80.137	42,0	113.764	24,3	141.464	1,3
23. Αμοιβές εργασίας που εκρέουν προς την αλλοδαπή	-1,2	23.941	12,9	27.040	53,1	41.394	39,2	57.615	-6,4
24. Εισόδημα περιουσίας και επιχειρηματικής δράσης που εισρέει από την αλλοδαπή	63,3	381.362	36,7	521.397	22,9	640.570	-15,1	543.527	18,5
25. Εισόδημα περιουσίας και επιχειρηματικής δράσης που εκρέει προς την αλλοδαπή	5,4	322.694	17,1	378.005	22,5	463.130	5,7	489.575	6,5
26. Ακαθάριστο εθνικό προϊόν σε αγοραίες τιμές	21,9	13.248.124	24,0	16.426.999	15,8	19.015.914	11,9	21.273.517	13,7

**Σημείωση:** Οι πίνακες στο κεφάλαιο αυτό καταρτίστηκαν σύμφωνα με το Ευρωπαϊκό Σύστημα Ολοκληρωμένων Λογαριασμών (ΕΣΟΛ 1979).

(1) Ποσοστιαία μεταβολή.

**Table XVIII: 1. Continued**

*In million drs - At current prices*

1994	Δ%(1)	1995	Δ%(1)	1996	Δ%(1)	1997*	Δ%(1)	1998*	
									<b>Gross domestic product at market prices - Income approach</b>
7.546.150	15,4	8.709.732	9,0	9.492.466	10,6	10.500.808	9,9	11.154.483	17. Compensation of employees paid by resident units
13.841.282	9,6	15.167.450	10,8	16.803.654	9,2	18.345.104	6,6	19.557.479	18. Gross operating surplus of the economy
3.466.832	12,6	3.902.460	12,6	4.392.968	11,0	4.874.157	12,5	5.482.734	19. Taxes linked to production and imports
870.628	1,8	886.657	14,0	1.010.614	-1,2	998.257	-0,3	995.496	20. Production and import subsidies
<b>23.983.636</b>	<b>12,1</b>	<b>26.892.985</b>	<b>10,4</b>	<b>29.678.474</b>	<b>10,3</b>	<b>32.721.812</b>	<b>8,8</b>	<b>35.586.200</b>	<b>21. Gross domestic product at market prices</b>
143.286	12,7	161.465	-24,3	122.155	8,0	131.927	14,5	151.056	22. Compensation of employees received from the rest of the world
53.900	29,3	69.707	10,5	77.017	20,8	93.073	20,0	111.711	23. Compensation of employees paid to the rest of the world
644.048	21,9	785.008	12,5	882.980	11,3	982.645	15,4	1.134.367	24. Property and entrepreneurial income received from the rest of the world
521.338	21,7	634.384	16,1	736.426	-6,0	691.900	18,1	816.900	25. Property and entrepreneurial income paid to the rest of the world
24.195.732	12,1	27.135.367	10,1	29.870.166	10,7	33.051.411	8,7	35.943.012	26. Gross national product at market prices

**Note:** The tables in this chapter were formed according to the European System of Accounts (ESA-1979).

(1) Percentage change.

## XVIII: 2. Ακαθάριστο εγχώριο προϊόν: 1990 - 1998

Αξία σε εκατομ. δραχμές - Σε σταθερές τιμές προηγούμενου έτους

	Δ%(l)	1990 σε τιμές '89 1990 at '89 prices	Δ%(l)	1991 σε τιμές '90 1991 at '90 prices	Δ%(l)	1992 σε τιμές '91 1992 at '91 prices	Δ%(l)	1993 σε τιμές '92 1993 at '92 prices	Δ%(l)	1994 σε τιμές '93 1994 at '93 prices
<b>Προσέγγιση παραγωγής</b>										
1. Ακαθάριστη αξία παραγωγής (σε τιμές παραγωγού)	0,5	18.324.709	2,6	22.360.532	0,3	26.601.696	-2,5	29.474.736	2,6	34.216.735
2. Ενδιάμεση ανάλωση (σε τιμές διάθεσης εκτός ελαστού ΦΠΑ)	1,4	8.150.820	2,1	9.789.391	-0,2	11.479.673	-3,5	12.416.490	3,2	14.137.840
3. Ακαθάριστη προστιθέμενη αξία σε αγοραίες τιμές εκτός ΦΠΑ	-0,2	10.173.889	3,1	12.571.141	0,6	15.122.023	-1,7	17.058.246	2,1	20.078.895
4. ΦΠΑ επί των προϊόντων	3,1	689.922	3,3	937.764	1,5	1.171.567	-0,5	1.354.651	0,5	1.436.289
5. Φόροι συνδεδεμένοι με τις εισαγωγές (εκτός ΦΠΑ)	4,5	33.074	2,9	39.553	1,8	49.730	5,0	54.086	-6,0	46.791
6. Επιδοτήσεις εισαγωγών	—	—	—	—	—	—	—	—	—	—
<b>Ακαθάριστο εγχώριο προϊόν σε αγοραίες τιμές</b>	<b>0,0</b>	<b>10.896.885</b>	<b>3,1</b>	<b>13.548.458</b>	<b>0,7</b>	<b>16.343.320</b>	<b>-1,6</b>	<b>18.466.983</b>	<b>2,0</b>	<b>21.561.975</b>
<b>Προσέγγιση δαπάνης</b>										
7. Τελική εθνική κατανάλωση των νοικοκυριών	2,6	7.997.138	2,7	9.843.159	2,5	12.080.993	-0,8	13.857.486	2,1	16.163.570
8. Τελική κατανάλωση νοικοκυριών μόνιμων κατοίκων στην αλλοδαπή	6,0	166.952	-8,2	183.824	2,9	224.610	-1,4	255.836	8,0	313.368
9. Τελική κατανάλωση νοικοκυριών μη μόνιμων κατοίκων στην οικονομική επικράτεια	5,0	413.996	-0,9	491.889	13,0	660.080	4,2	794.283	13,7	1.024.174
10. Τελική κατανάλωση νοικοκυριών στην οικονομική επικράτεια	2,7	8.244.182	2,7	10.151.224	3,0	12.516.433	-0,5	14.395.933	2,7	16.874.376
11. Συλλογική κατανάλωση ιδιωτικών μη κερδοσκοπικών ιδρυμάτων	5,9	35.553	33,3	56.976	-6,4	59.529	-6,7	63.548	-13,2	63.223
12. Συλλογική κατανάλωση του Δημοσίου	0,6	1.663.886	-1,5	1.976.715	-3,0	2.267.820	2,6	2.681.339	-1,1	3.029.030
13. Τελική κατανάλωση στην οικονομική επικράτεια	2,3	9.943.621	2,1	12.184.915	2,0	14.843.782	-0,1	17.140.820	2,0	19.966.629
14. Ακαθάριστες επενδύσεις πάγιου κεφαλαίου	5,0	2.569.408	4,8	3.171.936	-3,2	3.533.750	-3,5	3.843.265	-2,8	4.148.987
15. Μεταβολή αποθεμάτων	-33,1	-16.120	402,7	119.392	-133,3	-51.003	1,6	-61.527	-132,3	24.408
16. Εξαγωγές αγαθών και υπηρεσιών	-6,4	1.487.245	5,0	1.799.442	9,7	2.234.827	-5,6	2.277.359	4,0	2.551.842
17. Εισαγωγές αγαθών και υπηρεσιών	8,9	3.087.269	6,6	3.727.227	1,3	4.218.036	0,3	4.732.934	0,9	5.129.891
18. Ισοζύγιο εξαγωγών - εισαγωγών	28,3	-1.600.024	8,6	-1.927.785	-6,8	-1.983.209	6,4	-2.455.575	-2,0	-2.578.049
<b>Ακαθάριστο εγχώριο προϊόν σε αγοραίες τιμές</b>	<b>0,0</b>	<b>10.896.885</b>	<b>3,1</b>	<b>13.548.458</b>	<b>0,7</b>	<b>16.343.320</b>	<b>-1,6</b>	<b>18.466.983</b>	<b>2,0</b>	<b>21.561.975</b>

(l) Ποσοστιαία μεταβολή ως προς το έτος αναφοράς.

## XVIII: 2. Gross domestic product: 1990 – 1998

*Value in million drs – At previous constant year prices*

$\Delta\%$ (1)	1995 σε τιμές '94 1995 at '94 prices	$\Delta\%$ (1)	1996 σε τιμές '95 1996 at '95 prices	$\Delta\%$ (1)	1997 σε τιμές '96 1997 at '96 prices	$\Delta\%$ (1)	1998 σε τιμές '97 1998 at '97 prices	
								<b>Production approach</b>
3,5	39.066.392	2,0	43.505.808	3,4	48.328.818	3,5	52.996.862	1. Output of goods and services (producer's prices)
		1,5	17.928.383	3,6	19.909.255	2,9	21.533.452	2. Intermediate consumption (purchaser's prices excluding deductible VAT)
5,7	16.320.598	2,4	25.577.425	3,2	28.419.563	3,9	31.463.410	3. Gross value added at market prices excluding VAT
2,0	22.745.794	2,7	1.926.562	4,9	2.196.190	0,5	2.401.649	4. VAT on products
3,7	1.696.908	14,4	54.191	8,2	52.380	-1,5	53.341	5. Taxes linked to imports (excluding VAT)
0,7	46.101	—	—	—	—	—	—	6. Import subsidies
—	—	—	—	—	—	—	—	
<b>2,1</b>	<b>24.488.803</b>	<b>2,5</b>	<b>27.558.178</b>	<b>3,3</b>	<b>30.668.133</b>	<b>3,7</b>	<b>33.918.400</b>	<b>Gross domestic product at market prices</b>
								<b>Expenditure approach</b>
2,7	18.425.889	2,2	20.508.949	2,7	22.792.318	2,1	24.559.669	7. Final national consumption of households
4,1	360.659	-6,0	368.333	4,4	415.174	11,6	484.330	8. Final consumption of resident households in the rest of the world
-6,3	1.061.496	2,5	1.181.446	8,9	1.397.840	15,0	1.711.281	9. Final consumption of non-resident households on the economic territory
2,1	19.126.726	2,4	21.322.062	3,0	23.774.984	2,7	25.786.620	10. Final consumption of households on the economic territory
9,1	78.830	-6,5	80.576	10,4	96.716	-6,2	98.031	11. Collective consumption of private non-profit institutions
5,6	3.534.263	1,0	4.220.719	1,7	4.427.272	2,1	4.964.386	12. Collective consumption of general government
2,7	22.739.819	2,1	25.623.357	2,8	28.298.972	2,6	30.849.037	13. Final consumption on the economic territory
4,2	4.641.855	8,9	5.422.430	13,7	6.585.745	7,8	7.469.932	14. Gross fixed capital formation
566,1	171.998	104,5	93.658	-208,8	-109.229	35,8	-168.514	15. Change in stocks
3,3	2.862.722	3,9	3.225.585	6,4	3.668.704	1,3	3.819.599	16. Exports of goods and services
9,6	5.927.591	7,6	6.806.852	8,3	7.776.059	1,6	8.051.654	17. Imports of goods and services
16,1	-3.064.869	11,3	-3.581.267	10,0	-4.107.355	1,8	-4.232.055	18. Balance of exports and imports
<b>2,1</b>	<b>24.488.803</b>	<b>2,5</b>	<b>27.558.178</b>	<b>3,3</b>	<b>30.668.133</b>	<b>3,7</b>	<b>33.918.400</b>	<b>Gross domestic product at market prices</b>

(1) Percentage change related to the reference year.



### XVIII: 3. Ανάλυση ακαθάριστων επενδύσεων πάγιου κεφαλαίου: 1990 – 1998

Αξία σε εκατομ. δραχμές – Σε τρέχουσες τιμές

	Δ%(1)	1990	Δ%(1)	1991	Δ%(1)	1992	Δ%(1)	1993	Δ%(1)
<b>Κατά τομέα</b>									
1. Γενική Κυβέρνηση ...	12,7	355.868	40,6	500.460	22,9	614.990	5,1	646.363	10,9
1α. Κατασκευές .....	13,0	306.112	48,5	454.574	20,0	545.690	4,7	571.418	12,5
1β. Εξοπλισμός .....	10,9	49.756	- 7,8	45.886	51,0	69.300	8,1	74.945	- 1,9
2. Λοιποί τομείς .....	25,3	2.671.167	17,9	3.149.701	7,0	3.368.728	7,5	3.620.745	3,2
2α. Δημόσιες επιχειρήσεις	2,8	219.559	28,0	281.013	19,4	335.577	29,3	433.950	- 7,5
ι. κατασκευές ...	9,1	124.363	22,2	152.000	53,5	233.307	29,6	302.435	- 9,8
ιι. εξοπλισμός ...	- 4,4	95.196	35,5	129.013	- 20,7	102.270	28,6	131.515	- 2,3
2β. Ιδιωτικός τομέας	27,8	2.451.608	17,0	2.868.688	5,7	3.033.151	5,1	3.186.795	4,7
ι. κατασκευές ...	28,2	1.537.532	17,0	1.799.508	- 5,8	1.695.269	4,7	1.775.053	5,1
κατοικίες ...	27,0	1.116.220	17,8	1.315.289	- 6,6	1.228.124	2,0	1.252.299	- 2,7
λοιπές κατασκευές	31,6	421.312	14,9	484.219	- 3,5	467.172	11,9	522.754	23,8
ιι. εξοπλισμός ...	27,2	914.076	17,0	1.069.180	25,1	1.337.855	5,5	1.411.742	4,1
<b>Κατά τύπο περιουσιακού στοιχείου</b>									
3. Κατασκευή κατοικιών	27,0	1.131.734	17,6	1.331.124	- 6,7	1.242.379	2,3	1.270.747	- 2,0
4. Κατασκευή λοιπών έργων, κτιρίων και εγκαταστάσεων	20,7	836.273	28,5	1.074.958	14,6	1.231.914	11,9	1.378.159	11,5
5. Εξοπλισμός και λοιπά περιουσιακά στοιχεία	22,7	1.059.028	17,5	1.244.079	21,3	1.509.425	7,2	1.618.202	3,3
<b>6. Ακαθάριστες επενδύσεις πάγιου κεφαλαίου (σύνολο οικονομίας)</b>	<b>23,7</b>	<b>3.027.035</b>	<b>20,6</b>	<b>3.650.161</b>	<b>9,1</b>	<b>3.983.718</b>	<b>7,1</b>	<b>4.267.108</b>	<b>4,4</b>
7. Εκ των οποίων, κλάδοι της μεταποίησης	24,1	333.742	8,6	362.463	9,8	397.968	9,0	33.971	19,7

(1) Βλέπε υποσημείωση (1), πίνακα XVIII:1.

**XVIII: 3. Further analysis of gross fixed capital formation: 1990 – 1998**
*Value in million drs – At current prices*

1994	Δ%(1)	1995	Δ%(1)	1996	Δ%(1)	1997*	Δ%(1)	1998*	
<b>By sector</b>									
716.513	19,4	855.855	9,5	937.574	17,5	1.101.380	16,9	1.287.325	1. General government
642.977	17,4	754.633	10,9	837.176	18,7	993.340	16,0	1.151.923	1a. Constructions
73.536	37,6	101.222	-0,8	100.398	7,6	108.040	25,3	135.402	1b. Equipment
3.736.961	10,4	4.125.316	17,7	4.855.344	20,0	5.828.777	13,5	6.615.401	2. Other sectors
401.300	19,2	478.418	33,8	640.220	61,8	1.035.962	-4,2	991.976	2a. Public enterprises
272.874	-6,9	291.716	87,9	548.061	72,5	945.647	-9,4	856.504	i. constructions
128.426	45,4	186.702	-50,6	92.159	-2,0	90.315	50,0	135.472	ii. equipment
3.335.661	9,3	3.646.898	15,6	4.215.124	13,7	4.792.815	17,3	5.623.425	2b. Private sector
1.865.500	7,7	2.009.662	5,3	2.116.580	14,6	2.424.827	25,9	3.053.597	i. constructions
1.218.195	10,8	1.350.015	5,6	1.425.255	16,4	1.658.997	16,5	1.932.731	dwellings
647.305	1,9	659.647	4,8	691.325	10,8	765.830	46,4	1.120.866	other constructions
1.470.161	1,4	1.637.236	28,2	2.098.544	12,8	2.367.988	8,5	2.569.828	ii. equipment
<b>By type of asset</b>									
1.244.931	10,3	1.373.426	5,6	1.450.181	16,1	1.684.009	14,8	1.932.731	3. Residential constructions
1.536.420	9,5	1.682.585	21,9	2.051.636	30,6	2.679.805	16,8	3.129.293	4. Non residential constructions
1.672.123	15,1	1.925.160	19,0	2.291.101	12,0	2.566.343	10,7	2.840.702	5. Equipment and other assets
<b>4.453.474</b>	<b>11,8</b>	<b>4.981.171</b>	16,3	5.792.918	19,6	6.930.157	14,0	7.902.726	<b>6. Gross fixed capital formation (whole economy)</b>
<b>519.248</b>	<b>7,9</b>	<b>557.341</b>	...	...	...	...	...	...	<b>7. Of which, manufacturing industry</b>

(1) See footnote (1), table XVIII:1.



**XVIII: 4. Κατά κεφαλή ακαθάριστο εθνικό προϊόν, ακαθάριστες επενδύσεις  
πάγιου κεφαλαίου και τελική κατανάλωση νοικοκυριών  
στην οικονομική επικράτεια: 1990 – 1998**

*Αξία σε δραχμές και σε δολάρια ΗΠΑ – Σε αγοραίες τιμές*

	Δ%(1)	1990	Δ%(1)	1991	Δ%(1)	1992	Δ%(1)	1993	Δ%(1)
<i>Συνολικά μεγέθη σε εκατομ. δραχ.</i>									
Ακαθάριστο εθνικό προϊόν	21,9	13.248.124	24,0	16.426.999	15,8	19.015.914	11,9	21.273.517	13,7
Ακαθάριστες επενδύσεις πάγιου κεφαλαίου	23,7	3.027.035	20,6	3.650.161	9,1	3.983.718	7,1	4.267.108	4,4
Τελική κατανάλωση νοικοκυριών στην οικονομική επικράτεια	23,0	9.881.277	23,0	12.153.573	19,0	14.468.340	13,6	16.438.656	13,9
<i>Κατά κεφαλή μεγέθη σε δραχ.</i>									
Ακαθάριστο εθνικό προϊόν	21,1	1.303.879	22,9	1.603.050	14,9	1.842.291	11,3	2.049.580	13,2
Ακαθάριστες επενδύσεις πάγιου κεφαλαίου	22,8	297.920	19,6	356.206	8,3	385.949	6,5	411.111	3,9
Τελική κατανάλωση νοικοκυριών στην οικονομική επικράτεια	22,2	972.514	22,0	1.186.022	18,2	1.401.715	13,0	1.583.769	13,4
<i>Κατά κεφαλή μεγέθη σε δολάρια ΗΠΑ</i>									
Ακαθάριστο εθνικό προϊόν	24,1	8.226	6,9	8.795	9,8	9.660	-7,7	8.921	7,2
Ακαθάριστες επενδύσεις πάγιου κεφαλαίου	25,9	1.879	4,0	1.954	3,6	2.024	-11,6	1.789	-1,6
Τελική κατανάλωση νοικοκυριών στην οικονομική επικράτεια	25,2	6.135	6,1	6.507	13,0	7.350	-6,2	6.893	7,4
Πληθυσμός στο μέσο του έτους (2)	0,7	10.160.551	0,9	10.247.341	0,7	10.321.883	0,6	10.379.453	0,5
Μέση συναλλαγματική ισοτιμία δολαρίων ΗΠΑ	-2,4	158,5	15,0	182,3	4,6	190,7	20,5	229,8	5,6

(1) Βλέπε **υποσημείωση (1)**, πίνακα XVIII:1.

(2) Για το έτος 1998 τα στοιχεία αναφέρονται στην αρχή του έτους.

**XVIII: 4. Per capita gross national product, gross fixed capital formation and final consumption of households on the economic territory: 1990 – 1998**

*Value in drs and USD – At market prices*

1994	Δ%(1)	1995	Δ%(1)	1996	Δ%(1)	1997*	Δ%(1)	1998*	
<i>Total figures in million drs</i>									
24.195.732	12,1	27.135.367	10,1	29.870.166	10,7	33.051.411	8,7	35.943.012	Gross national product
4.453.474	11,8	4.981.171	16,3	5.792.918	19,6	6.930.157	14,0	7.902.726	Gross fixed capital formation
18.726.003	11,1	20.819.598	10,8	23.075.841	8,8	25.108.411	7,4	26.967.092	Final consumption of households on the economic territory
<i>Per capita figures in drs</i>									
2.320.647	11,9	2.595.688	9,8	2.851.328	10,4	3.148.102	8,6	3.419.573	Gross national product
427.139	11,6	476.484	16,1	552.977	19,4	660.088	13,9	751.855	Gross fixed capital formation
1.796.037	10,9	1.991.540	10,6	2.202.760	8,6	2.391.542	7,3	2.565.615	Final consumption of households on the economic territory
<i>Per capita figures in USD</i>									
9.566	17,1	11.205	5,7	11.845	-2,7	11.529	0,4	11.571	Gross national product
1.761	16,8	2.057	11,7	2.297	5,2	2.417	5,3	2.544	Gross fixed capital formation
7.403	16,1	8.597	6,4	9.151	-4,3	8.758	-0,9	8.682	Final consumption of households on the economic territory
10.426.289	0,3	10.454.019	0,2	10.475.878	0,2	10.498.836	0,1	10.510.965	Mid-year population <sup>(2)</sup>
242,6	-4,5	231,7	3,9	240,7	13,4	273,1	8,2	295,5	Average exchange rates of USD

(1) See footnote (1), table XVIII :1.

(2) For the year 1988, data refer to the beginning of the year.

## XVIII: 5. Λοιπά μακροοικονομικά μεγέθη: 1990 – 1998

Αξία σε εκατομ. δραχμές – Σε τρέχουσες τιμές

	Δ%(1)	1990	Δ%(1)	1991	Δ%(1)	1992	Δ%(1)	1993	Δ%(1)
1. Φόροι συνδεδεμένοι με την παραγωγή (εκτός ΦΠΑ)	39,0	899.010	32,7	1.193.084	25,8	1.501.188	11,3	1.671.030	6,8
2. Επιδοτήσεις επί της παραγωγής	18,8	536.344	7,7	577.891	18,5	684.948	22,7	840.133	3,6
3. Φόροι συνδεδεμένοι με την παραγωγή και τις εισαγωγές που πληρώνονται στο Δημόσιο	38,2	1.737.587	29,3	2.247.251	22,2	2.745.439	8,0	2.964.155	10,0
4. Φόροι συνδεδεμένοι με την παραγωγή και τις εισαγωγές που πληρώνονται στην ΕΕ	20,2	108.039	37,8	148.863	13,8	169.344	9,8	185.991	10,2
5. Επιδοτήσεις επί της παραγωγής και των εισαγωγών που εισπράττονται από το Δημόσιο	-1,1	162.667	-37,9	101.081	-3,5	97.508	10,5	107.711	-9,9
6. Επιδοτήσεις επί της παραγωγής και των εισαγωγών που εισπράττονται από την ΕΕ	30,3	373.677	27,6	476.810	23,2	587.440	24,7	732.422	5,6
<b>7. Τελικές εθνικές χρήσεις .....</b>	<b>22,8</b>	<b>14.622.330</b>	<b>23,0</b>	<b>17.992.502</b>	<b>14,3</b>	<b>20.570.581</b>	<b>12,6</b>	<b>23.155.710</b>	<b>11,6</b>
8. Εξαγωγές αγαθών (fob) .....	7,4	1.481.868	18,2	1.751.728	20,3	2.107.439	-0,1	2.105.904	13,1
9. Εξαγωγές υπηρεσιών .....	10,8	231.361	23,2	284.975	7,0	304.848	14,5	348.943	11,7
10. Τελική κατανάλωση στην οικονομική επικράτεια νοικοκυριών μη μόνιμων κατοίκων	26,0	496.525	17,6	584.030	30,5	762.348	18,2	900.728	25,8
11. Εισαγωγές αγαθών (cif) .....	23,4	3.390.415	19,2	4.042.337	13,9	4.603.866	7,3	4.942.182	6,6
12. Εισαγωγές υπηρεσιών .....	13,1	98.385	24,1	122.130	-5,2	115.825	23,7	143.266	19,5
13. Τελική κατανάλωση νοικοκυριών μόνιμων κατοίκων στην αλλοδαπή	27,1	200.234	9,0	218.258	18,9	259.421	11,8	290.121	19,5
<b>14. Τελικές χρήσεις .....</b>	<b>21,2</b>	<b>16.832.084</b>	<b>22,5</b>	<b>20.613.235</b>	<b>15,2</b>	<b>23.745.216</b>	<b>11,6</b>	<b>26.511.285</b>	<b>12,2</b>
15. Αποσβέσεις πάγιου κεφαλαίου ..	17,9	1.132.042	23,3	1.395.712	17,5	1.640.024	12,7	1.847.712	14,6
16. Καθαρό εγχώριο προϊόν σε αγοραίες τιμές	20,9	12.011.008	23,5	14.834.798	15,4	17.126.080	12,6	19.288.004	13,4
17. Καθαρές τρέχουσες διανεμητικές συναλλαγές με την αλλοδαπή	57,2	856.024	33,3	1.140.961	25,2	1.427.989	3,6	1.479.858	17,5

**XVIII: 5. Other macroeconomic figures: 1990 – 1998**
*Value in million drs – At current prices*

1994	Δ%(1)	1995	Δ%(1)	1996	Δ%(1)	1997*	Δ%(1)	1998*	
1.784.073	10,9	1.978.419	13,8	2.251.168	7,9	2.429.510	10,5	2.684.373	1. Taxes linked to production (excluding VAT)
870.628	1,8	886.657	14,0	1.010.614	- 1,2	998.257	- 0,3	995.496	2. Production subsidies
3.261.955	12,6	3.674.279	13,2	4.158.622	11,8	4.649.289	12,3	5.221.784	3. Taxes linked to production and imports paid to general government
204.877	11,4	228.181	2,7	234.346	- 4,0	224.868	16,0	260.950	4. Taxes linked to production and imports paid to institutions of the EU
97.032	16,7	113.263	22,9	139.215	- 1,5	137.107	- 4,1	131.497	5. Production and imports subsidies received from general government
773.596	0,0	773.394	12,7	871.399	- 1,2	861.150	0,3	863.999	6. Production and imports subsidies received from institutions of the EU
<b>25.836.767</b>	<b>13,6</b>	<b>29.349.955</b>	<b>10,8</b>	<b>32.526.287</b>	<b>10,1</b>	<b>35.824.231</b>	<b>8,4</b>	<b>38.844.111</b>	<b>7. National final uses</b>
2.381.453	12,8	2.686.330	12,2	3.013.362	9,8	3.308.701	2,3	3.385.917	8. Exports of goods (fob)
389.848	7,5	419.064	3,8	435.176	5,8	460.390	20,4	554.273	9. Exports of services
1.132.736	1,8	1.152.785	11,3	1.283.050	16,0	1.488.700	20,2	1.790.000	10. Final consumption on the economic territory of non-resident households
5.239.421	17,1	6.135.166	13,7	6.977.106	10,2	7.691.878	6,5	8.194.347	11. Imports of goods (cif)
171.162	10,0	188.307	8,6	204.495	14,7	234.475	21,0	283.754	12. Imports of services
346.585	13,0	391.676	1,6	397.800	9,1	433.857	17,6	510.000	13. Final consumption of resident households in the rest of the world
<b>29.740.804</b>	<b>13,0</b>	<b>33.608.134</b>	<b>10,9</b>	<b>37.257.875</b>	<b>10,3</b>	<b>41.082.022</b>	<b>8,5</b>	<b>44.574.301</b>	<b>14. Final uses</b>
2.117.205	13,8	2.409.136	10,7	2.666.878	19,6	3.190.427	14,0	3.638.167	15. Consumption of fixed capital
21.866.431	12,0	24.483.849	10,3	27.011.596	9,3	29.531.385	8,2	31.948.033	16. Net domestic product at market prices
1.738.736	3,5	1.799.886	7,4	1.932.702	12,4	2.172.168	13,9	2.473.023	17. Net current distributive transactions with the rest of the world

## Πίνακας XVIII: 5. Συνέχεια

Αξία σε εκατομ. δραχμές - Σε τρέχουσες τιμές

	Δ%(1)	1990	Δ%(1)	1991	Δ%(1)	1992	Δ%(1)	1993	Δ%(1)
18. Επιδότησις επί της παραγωγής και των εισαγωγών που εισπράττονται από την ΕΕ μείον τους φόρους επί της παραγωγής και των εισαγωγών	34,9	265.638	23,5	327.947	27,5	418.096	30,7	546.431	4,1
19. Εξωτερικό ισοζύγιο αμοιβών εξαρτημένης εργασίας	7,5	46.406	14,4	53.097	36,3	72.370	15,9	83.849	6,6
20. Εξωτερικό ισοζύγιο εισοδήματος περιουσίας και επιχειρηματικής δράσης	-181,0	58.668	144,4	143.392	23,7	177.440	-69,6	53.952	127,4
21. Τρέχουσες μεταβιβάσεις μ.α.α και συναλλαγές ασφαλειών ατυχημάτων	28,7	485.312	27,0	616.525	23,3	760.083	4,7	795.626	20,4
22. Ακαθάριστο εθνικό διαθέσιμο εισόδημα	22,4	13.999.074	24,1	17.371.471	16,2	20.194.093	12,0	22.615.574	13,7
23. Τελική εθνική κατανάλωση . . . .	22,7	11.634.740	22,0	14.189.297	17,3	16.647.415	13,9	18.964.129	12,6
24. Ακαθάριστη εθνική αποταμίευση	20,8	2.364.334	34,6	3.182.174	11,5	3.546.678	3,0	3.651.445	19,5
25. Ακαθάριστες επενδύσεις κεφαλαίου	23,3	2.987.590	27,3	3.803.205	3,2	3.923.166	6,8	4.191.581	6,9
26. Καθαρές κεφαλαιακές συναλλαγές με την αλλοδαπή	16,3	120.592	58,5	191.123	-13,4	165.607	-15,0	140.766	9,1
27. Καθαρός δανεισμός του έθνους (+) ή (-)	38,9	-502.664	-14,5	-429.908	-50,9	-210.881	89,4	-399.370	-109,8

(1) Βλέπε υποσημείωση (1), του πίνακα XVIII:1.



**Table XVIII: 5. Continued**

*In million drs – At current prices*

1994	Δ%(1)	1995	Δ%(1)	1996	Δ%(1)	1997*	Δ%(1)	1998*	
568.719	-4,1	545.213	16,8	637.053	-0,1	636.282	-5,2	603.049	18. Production and imports subsidies received from institutions of the EU less taxes to production and imports
89.386	2,7	91.758	-50,8	45.138	-13,9	38.854	1,3	39.345	19. External balance of compensation of employees
122.710	22,7	150.624	-2,7	146.554	98,4	290.745	9,2	317.467	20. External balance of property and entrepreneurial income
957.921	5,7	1.012.291	9,1	1.103.957	9,3	1.206.287	25,4	1.613.162	21. Unrequited current transfers n.e.c. and accident insurance transactions
25.722.372	11,5	28.692.871	10,2	31.611.176	10,4	34.893.980	9,1	38.059.223	22. Gross national disposable income
21.357.473	13,9	24.322.983	9,5	26.632.963	9,0	29.018.176	7,2	31.103.192	23. Final national consumption
4.364.899	0,1	4.369.888	13,9	4.978.213	18,0	5.875.804	18,4	6.956.031	24. Gross national saving
4.479.294	12,1	5.026.972	17,2	5.893.324	15,5	6.806.055	13,7	7.740.919	25. Gross capital formation
153.562	107,3	318.340	71,6	546.302	17,8	643.496	26,3	813.000	26. Net capital transactions with the rest of the world
39.167	-964,9	-338.744	8,9	-368.809	-22,2	-286.755	-109,8	28.112	27. Net lending(+) or net borrowing(-) of the nation

(1) See footnote (1), table XVIII:1.





## XVIII: 6. Τρέχουσες συναλλαγές με την αλλοδαπή: 1990 – 1998

Αξία σε εκατομ. δραχμές – Σε τρέχουσες τιμές

	Δ%(1)	1990	Δ%(1)	1991	Δ%(1)	1992	Δ%(1)	1993	Δ%(1)
1. Εξαγωγές αγαθών (fob)	7,4	1.481.868	18,2	1.751.728	20,3	2.107.439	-0,1	2.105.904	13,1
2. Εισαγωγές αγαθών (cif)	23,4	3.390.415	19,2	4.042.337	13,9	4.603.866	7,3	4.942.182	6,0
3. Εμπορικό ισοζύγιο (αγαθά, fob/cif)	39,4	-1.908.547	20,0	-2.290.609	9,0	-2.496.427	13,6	-2.836.278	0,8
ως ποσοστό (%) του ακαθάριστου εγχώριου προϊόντος	—	-14,5	—	-14,1	—	-13,3	—	-13,4	—
4. Εξαγωγές υπηρεσιών <sup>(2)</sup>	20,7	727.886	19,4	869.005	22,8	1.067.196	17,1	1.249.671	21,8
εκ των οποίων, τουρισμός	26,0	496.525	17,6	584.030	30,5	762.348	18,2	900.728	25,8
5. Εισαγωγές υπηρεσιών <sup>(2)</sup>	22,1	298.619	14,0	340.388	10,2	375.246	15,5	433.387	19,5
εκ των οποίων, τουρισμός	27,1	200.234	9,0	218.258	18,9	259.421	11,8	290.121	19,5
6. Ίσοζυγιο υπηρεσιών <sup>(2)</sup>	19,7	429.267	23,1	528.617	30,9	691.950	18,0	816.284	23,1
7. Καθαρό εισόδημα συντελεστών από την αλλοδαπή	—	105.074	87,0	196.489	27,1	249.810	-44,8	137.801	53,9
εκ των οποίων, καθαρές εισπράξεις τόκων	17,7	-285.863	1,8	-291.028	25,3	-364.598	-10,4	-326.672	-7,2
8. Καθαρές ιδιωτικές μεταβάσεις	27,0	438.779	30,4	572.266	16,9	668.962	7,8	721.066	18,4
9. Καθαρές κρατικές μεταβάσεις	36,6	312.171	19,2	372.206	36,8	509.217	22,0	620.991	8,4
10. Ισοζύγιο εισοδήματος συντελεστών και μεταβάσεων	57,2	856.024	33,3	1.140.961	25,2	1.427.989	3,6	1.479.858	17,5
11. Ισοζύγιο τρεχουσών συναλλαγών	33,9	-623.256	-0,4	-621.031	-39,4	-376.488	43,5	-540.136	-78,8
ως ποσοστό (%) του ακαθάριστου εγχώριου προϊόντος	—	-4,7	—	-3,8	—	-2,0	—	-2,6	—

(1) Βλέπε υποσημείωση (1), πίνακα XVIII: 1.

(2) Δε συμπεριλαμβάνεται το εισόδημα των συντελεστών.

**XVIII: 6. Current transactions with the rest of the world: 1990 – 1998**
*Value in million drs – At current prices*

1994	Δ%( <sup>1</sup> )	1995	Δ%( <sup>1</sup> )	1996	Δ%( <sup>1</sup> )	1997*	Δ%( <sup>1</sup> )	1998*	
2.381.453	12,8	2.686.330	12,2	3.013.362	9,8	3.308.701	2,3	3.385.917	1. Exports of goods (fob)
5.239.421	17,1	6.135.166	13,7	6.977.106	10,2	7.691.878	6,5	8.194.347	2. Imports of goods (cif)
-2.857.968	20,7	-3.448.836	14,9	-3.963.744	10,6	-4.383.177	9,7	-4.808.430	3. Trade balance (goods, fob /cif)
-11,9	—	-12,8	—	-13,4	—	-13,4	—	-13,5	as percentage (%) of gross domestic product
1.522.584	3,2	1.571.849	9,3	1.718.226	13,4	1.949.090	20,3	2.344.273	4. Exports of services ( <sup>2</sup> )
1.132.736	1,8	1.152.785	11,3	1.283.050	16,0	1.488.700	20,2	1.790.000	of which, tourism
517.747	12,0	579.983	3,8	602.295	11,0	668.332	18,8	793.754	5. Imports of services ( <sup>2</sup> )
346.585	13,0	391.676	1,6	397.800	9,1	433.857	17,6	510.000	of which, tourism
1.004.837	-1,3	991.866	12,5	1.115.931	14,8	1.280.758	21,1	1.550.519	6. Services balance ( <sup>2</sup> )
212.096	14,3	242.382	-20,9	191.692	71,9	329.599	8,3	356.812	7. Net factor income from abroad
-303.072	15,9	-351.348	31,6	-462.211	—	—	—	—	of which, net interest receipts
853.477	14,9	980.985	13,8	1.116.236	15,4	1.288.408	28,1	1.650.423	8. Net private transfers
673.163	-14,4	576.519	8,4	624.774	1,3	632.989	-14,5	541.511	9. Net official transfers
1.738.736	3,5	1.799.886	7,4	1.932.702	16,5	2.250.996	13,2	2.548.746	10. Balance of factor income and unrequited
-114.395	474,4	-657.084	39,3	-915.111	-7,0	-851.423	—	-709.165	11. Balance of current transactions
-0,5	—	-2,4	—	-3,1	—	-2,6	-16,7	-2,0	as percentage (%) of gross domestic product

(1) See footnote (1), table XVIII: 1.

(2) Excluding factor income.



**XIX. ΑΠΟΓΡΑΦΗ ΚΑΤΑΣΤΗΜΑΤΩΝ ΠΑΡΟΧΗΣ ΥΠΗΡΕΣΙΩΝ**  
**SERVICES ESTABLISHMENTS CENSUS**

Κατηγορία	1988	1992	1996	2000	2004	2008
1.1.1	1.234	1.345	1.456	1.567	1.678	1.789
1.1.2	2.345	2.456	2.567	2.678	2.789	2.890
1.1.3	3.456	3.567	3.678	3.789	3.890	3.901
1.1.4	4.567	4.678	4.789	4.890	4.901	5.012
1.1.5	5.678	5.789	5.890	5.901	6.012	6.123
1.1.6	6.789	6.890	6.901	7.012	7.123	7.234
1.1.7	7.890	7.901	8.012	8.123	8.234	8.345
1.1.8	8.901	9.012	9.123	9.234	9.345	9.456
1.1.9	9.012	9.123	9.234	9.345	9.456	9.567
1.1.10	10.123	10.234	10.345	10.456	10.567	10.678
1.1.11	11.234	11.345	11.456	11.567	11.678	11.789
1.1.12	12.345	12.456	12.567	12.678	12.789	12.890
1.1.13	13.456	13.567	13.678	13.789	13.890	13.901
1.1.14	14.567	14.678	14.789	14.890	14.901	15.012
1.1.15	15.678	15.789	15.890	15.901	16.012	16.123
1.1.16	16.789	16.890	16.901	17.012	17.123	17.234
1.1.17	17.890	17.901	18.012	18.123	18.234	18.345
1.1.18	18.901	19.012	19.123	19.234	19.345	19.456
1.1.19	19.012	19.123	19.234	19.345	19.456	19.567
1.1.20	20.123	20.234	20.345	20.456	20.567	20.678
1.1.21	21.234	21.345	21.456	21.567	21.678	21.789
1.1.22	22.345	22.456	22.567	22.678	22.789	22.890
1.1.23	23.456	23.567	23.678	23.789	23.890	23.901
1.1.24	24.567	24.678	24.789	24.890	24.901	25.012
1.1.25	25.678	25.789	25.890	25.901	26.012	26.123
1.1.26	26.789	26.890	26.901	27.012	27.123	27.234
1.1.27	27.890	27.901	28.012	28.123	28.234	28.345
1.1.28	28.901	29.012	29.123	29.234	29.345	29.456
1.1.29	29.012	29.123	29.234	29.345	29.456	29.567
1.1.30	30.123	30.234	30.345	30.456	30.567	30.678
1.1.31	31.234	31.345	31.456	31.567	31.678	31.789
1.1.32	32.345	32.456	32.567	32.678	32.789	32.890
1.1.33	33.456	33.567	33.678	33.789	33.890	33.901
1.1.34	34.567	34.678	34.789	34.890	34.901	35.012
1.1.35	35.678	35.789	35.890	35.901	36.012	36.123
1.1.36	36.789	36.890	36.901	37.012	37.123	37.234
1.1.37	37.890	37.901	38.012	38.123	38.234	38.345
1.1.38	38.901	39.012	39.123	39.234	39.345	39.456
1.1.39	39.012	39.123	39.234	39.345	39.456	39.567
1.1.40	40.123	40.234	40.345	40.456	40.567	40.678
1.1.41	41.234	41.345	41.456	41.567	41.678	41.789
1.1.42	42.345	42.456	42.567	42.678	42.789	42.890
1.1.43	43.456	43.567	43.678	43.789	43.890	43.901
1.1.44	44.567	44.678	44.789	44.890	44.901	45.012
1.1.45	45.678	45.789	45.890	45.901	46.012	46.123
1.1.46	46.789	46.890	46.901	47.012	47.123	47.234
1.1.47	47.890	47.901	48.012	48.123	48.234	48.345
1.1.48	48.901	49.012	49.123	49.234	49.345	49.456
1.1.49	49.012	49.123	49.234	49.345	49.456	49.567
1.1.50	50.123	50.234	50.345	50.456	50.567	50.678
1.1.51	51.234	51.345	51.456	51.567	51.678	51.789
1.1.52	52.345	52.456	52.567	52.678	52.789	52.890
1.1.53	53.456	53.567	53.678	53.789	53.890	53.901
1.1.54	54.567	54.678	54.789	54.890	54.901	55.012
1.1.55	55.678	55.789	55.890	55.901	56.012	56.123
1.1.56	56.789	56.890	56.901	57.012	57.123	57.234
1.1.57	57.890	57.901	58.012	58.123	58.234	58.345
1.1.58	58.901	59.012	59.123	59.234	59.345	59.456
1.1.59	59.012	59.123	59.234	59.345	59.456	59.567
1.1.60	60.123	60.234	60.345	60.456	60.567	60.678
1.1.61	61.234	61.345	61.456	61.567	61.678	61.789
1.1.62	62.345	62.456	62.567	62.678	62.789	62.890
1.1.63	63.456	63.567	63.678	63.789	63.890	63.901
1.1.64	64.567	64.678	64.789	64.890	64.901	65.012
1.1.65	65.678	65.789	65.890	65.901	66.012	66.123
1.1.66	66.789	66.890	66.901	67.012	67.123	67.234
1.1.67	67.890	67.901	68.012	68.123	68.234	68.345
1.1.68	68.901	69.012	69.123	69.234	69.345	69.456
1.1.69	69.012	69.123	69.234	69.345	69.456	69.567
1.1.70	70.123	70.234	70.345	70.456	70.567	70.678
1.1.71	71.234	71.345	71.456	71.567	71.678	71.789
1.1.72	72.345	72.456	72.567	72.678	72.789	72.890
1.1.73	73.456	73.567	73.678	73.789	73.890	73.901
1.1.74	74.567	74.678	74.789	74.890	74.901	75.012
1.1.75	75.678	75.789	75.890	75.901	76.012	76.123
1.1.76	76.789	76.890	76.901	77.012	77.123	77.234
1.1.77	77.890	77.901	78.012	78.123	78.234	78.345
1.1.78	78.901	79.012	79.123	79.234	79.345	79.456
1.1.79	79.012	79.123	79.234	79.345	79.456	79.567
1.1.80	80.123	80.234	80.345	80.456	80.567	80.678
1.1.81	81.234	81.345	81.456	81.567	81.678	81.789
1.1.82	82.345	82.456	82.567	82.678	82.789	82.890
1.1.83	83.456	83.567	83.678	83.789	83.890	83.901
1.1.84	84.567	84.678	84.789	84.890	84.901	85.012
1.1.85	85.678	85.789	85.890	85.901	86.012	86.123
1.1.86	86.789	86.890	86.901	87.012	87.123	87.234
1.1.87	87.890	87.901	88.012	88.123	88.234	88.345
1.1.88	88.901	89.012	89.123	89.234	89.345	89.456
1.1.89	89.012	89.123	89.234	89.345	89.456	89.567
1.1.90	90.123	90.234	90.345	90.456	90.567	90.678
1.1.91	91.234	91.345	91.456	91.567	91.678	91.789
1.1.92	92.345	92.456	92.567	92.678	92.789	92.890
1.1.93	93.456	93.567	93.678	93.789	93.890	93.901
1.1.94	94.567	94.678	94.789	94.890	94.901	95.012
1.1.95	95.678	95.789	95.890	95.901	96.012	96.123
1.1.96	96.789	96.890	96.901	97.012	97.123	97.234
1.1.97	97.890	97.901	98.012	98.123	98.234	98.345
1.1.98	98.901	99.012	99.123	99.234	99.345	99.456
1.1.99	99.012	99.123	99.234	99.345	99.456	99.567
1.1.100	100.123	100.234	100.345	100.456	100.567	100.678



**XIX: 1. Αριθμός καταστημάτων παροχής υπηρεσιών και μέση ετήσια απασχόληση, κατά κλάδους. Απογραφή 1988**

**Number of establishments and average annual employment, by branches of services provided. 1988 census**

Κωδικός Code	Κλάδοι—Branches	Σύνολο Ελλάδος Greece, total		Περιοφέρεια Πρωτεύουσας Greater Athens		Λοιπή Χώρα Rest of the Country	
		Αριθμός κατα- στημά- των (1) Number of estab- lish- ments	Μέση ετήσια απα- σχό- ληση Average annual employ- ment	Αριθ- μός κατα- στημά- των (1) Number of estab- lish- ments	Μέση ετήσια απα- σχό- ληση Average annual employ- ment	Αριθ- μός κατα- στημά- των (1) Number of estab- lish- ments	Μέση ετήσια απα- σχό- ληση Average annual employ- ment
<b>7</b>	<b>Μεταφορές - Αποθηκεύσεις - Επικοινωνίες—Transport—Storage—Communication</b>	<b>10.735</b>	<b>139.254</b>	<b>4.265</b>	<b>79.427</b>	<b>6.470</b>	<b>59.827</b>
71	Μεταφορές—Transport .....	8.701	101.763	3.998	63.877	4.703	37.886
711	Χερσαίες μεταφορές πλην των οδικών μεταφορών εμπορευμάτων—Land transport excluding freight transport by road .....	565	36.682	73	17.597	492	19.085
712	Οδικές μεταφορές εμπορευμάτων—Freight transport by road .....	2.660	14.244	1.181	6.790	1.479	7.454
713	Θαλάσσιες μεταφορές—Sea transport .....	562	18.265	434	15.957	128	2.308
715	Εναέριες μεταφορές—Air transport .....	127	9.285	57	7.226	70	2.059
716	Υπηρεσίες συναφείς με τις μεταφορές—Services allied to transport .....	4.787	23.288	2.253	16.307	2.534	6.981
72	Αποθηκεύσεις—Storage .....	326	2.160	42	817	284	1.343
720	Αποθηκεύσεις—Storage .....	326	2.160	42	817	284	1.343
73	Επικοινωνίες—Communication .....	1.708	35.331	225	14.732	1.483	20.599
730	Επικοινωνίες—Communication .....	1.708	35.331	225	14.732	1.483	20.599
<b>8</b>	<b>Τράπεζες - Ασφάλειες κλπ.—Banks, Insurance, etc.</b>	<b>26.064</b>	<b>104.226</b>	<b>9.220</b>	<b>55.115</b>	<b>16.844</b>	<b>49.112</b>
81	Τράπεζες και λοιπά οικονομικά ιδρύματα—Banks and other financial institutions .....	3.761	48.777	751	23.683	3.010	25.094
810	Τράπεζες και λοιπά οικονομικά ιδρύματα—Banks and other financial institutions .....	3.761	48.777	751	23.683	3.010	25.094
82	Ασφάλειες—Insurance .....	2.200	13.244	886	9.359	1.314	3.885
820	Ασφάλειες—Insurance .....	2.200	13.244	886	9.359	1.314	3.885
83	Διακρίτωση υποθέσεων—Real estate and business services .....	15.205	33.420	6.021	18.467	9.184	14.954
831	Υποθέσεις ακινήτων—Real estate .....	942	1.429	394	730	548	699
833	Λογιστικά γραφεία—Accounting services .....	3.416	7.171	1.151	3.168	2.265	4.003
834	Υπηρεσίες αρχιτεκτονικών, μηχανικών και τεχνικών εν γένει—Engineering, architectural and technical services .....	7.695	13.565	2.630	6.575	5.065	6.990
835	Διαφημιστικά γραφεία—Advertising services .....	366	2.332	261	2.059	105	273
836	Λοιπές διακριτώσιμες υποθέσεων και εξυπηρέτησης επιχειρήσεων—Miscellaneous business services .....	2.786	8.924	1.585	5.935	1.201	2.989
84	Ενοικιάσεις κινητών—Renting activities .....	4.863	8.502	1.535	3.395	3.328	5.107
841	Ενοικιάσεις μηχανημάτων και συσκευιών—Renting of machinery and equipment .....	38	76	26	53	12	23

Πίνακας—Table XIX: 1. Συνέχεια—Continued

Κωδικός Code	Κλάδοι—Branches	Σύνολο Ελλάδος Greece, total		Περιφέρεια Πρωτεύουσας Greater Athens		Λοιπή Χώρα Rest of the Country	
		Αριθμός καταστημάτων (1)	Μέση ετήσια απασχόληση	Αριθμός καταστημάτων (1)	Μέση ετήσια απασχόληση	Αριθμός καταστημάτων (1)	Μέση ετήσια απασχόληση
		Number of establishments	Average annual employment	Number of establishments	Average annual employment	Number of establishments	Average annual employment
842	Ενοικιάσεις μηχανών γραφείου—Renting of office machinery and equipment	4	14	2	9	2	5
843	Ενοικιάσεις μεταφορικών μέσων άνευ οδηγού—Renting of transport equipment without drivers	1.160	1.976	113	567	1.047	1.409
844	Ενοικιάσεις βιντεοταινιών—Renting of videotapes	3.493	6.091	1.340	2.580	2.153	3.511
849	Λοιπές ενοικιάσεις κινητών—Miscellaneous renting activities	168	345	54	186	114	159
85	Ενοικιάσεις ακινήτων—Letting of real estate	35	283	27	211	8	72
850	Ενοικιάσεις ακινήτων—Letting of real estate	35	283	27	211	8	72
<b>9</b>	<b>Λοιπές υπηρεσίες—Other services</b>	<b>28.448</b>	<b>64.024</b>	<b>11.195</b>	<b>32.901</b>	<b>17.253</b>	<b>31.123</b>
92	Υπηρεσίες υγιεινής—Sanitary services	685	8.249	100	4.646	585	3.603
921	Υπηρεσίες υγιεινής—Garbage, sewage, drainage and similar services	685	8.249	100	4.646	585	3.603
95	Ιαματικά λουτρά—Spas	42	261	1	1	41	260
952	Ιαματικά λουτρά—Spas	42	261	1	1	41	260
96	Κοινωνική πρόνοια και λοιπές επαγγελματικές οργανώσεις—Social welfare institutions and other professional organizations	1.183	7.964	459	4.203	724	3.761
963	Οργανισμοί και Ιδρύματα παροχής κοινωνικής πρόνοιας—Institutions and Organizations providing social welfare services	1.183	7.964	459	4.203	724	3.761
97	Υπηρεσίες αναψυχής και πολιτισμού—Recreational and cultural services	6.559	17.158	2.745	10.336	3.814	6.822
971	Παράγωγη κινηματογραφικών και τηλεοπτικών ταινιών—Motion picture and video production	149	1.037	145	1.019	4	18
972	Γραφεία εκμετάλλευσης κινηματογραφικών και τηλεοπτικών ταινιών—Motion picture and video distribution	52	248	38	204	14	44
973	Κινηματογράφοι—Cinema	604	1.375	187	575	417	800
974	Σταθμοί ραδιοφώνου και τηλεόρασης—Radio and television stations and studios	76	3.119	12	2.271	64	848
975	Θέατρα και συναφείς υπηρεσίες—Theatres and other entertainment services	277	2.852	207	2.458	70	394
978	Αθλητικοί χώροι και αθλητικά σωματεία—Sports arenas and stadiums and sports clubs	528	1.166	240	635	288	531

Πίνακας—Table XIX: 1. Συνέχεια—Continued

Κωδικός Code	Κλάδοι—Branches	Σύνολο Ελλάδος Greece, total		Περιφέρεια Πρωτευούσης Greater Athens		Λοιπή Χώρα Rest of the Country	
		Αριθ- μός κατα- στημά- των (1) Number of esta- blish- ments	Μέση ετήσια απα- σχό- ληση Average annual employ- ment	Αριθ- μός κατα- στημά- των (1) Number of esta- blish- ments	Μέση ετήσια απα- σχό- ληση Average annual employ- ment	Αριθ- μός κατα- στημά- των (1) Number of esta- blish- ments	Μέση ετήσια απα- σχό- ληση Average annual employ- ment
979	Διάφορες άλλες υπηρεσίες αναψυχής— Other recreational activities .....	4.873	7.361	1.916	3.175	2.957	4.186
98	Προσωπικές υπηρεσίες—Personal and house- hold services .....	19.979	30.392	7.890	13.715	12.089	16.677
981	Πλυντήρια, καθαριστήρια, μανταρίσματα, στιλβωτήρια—Laundering and cleaning, cloth repairing, shoe-shine parlours .....	4.502	8.129	2.086	3.848	2.416	4.281
982	Κουρεία, κομμωτήρια, ινστιτούτα καλλο- νής—Barber and hairdressing shops, beauty parlours .....	13.110	18.086	4.699	7.813	8.411	10.273
983	Φωτογραφεία—Photographic studios .....	1.749	3.008	806	1.490	943	1.518
984	Προσωπικές υπηρεσίες μ.α.α.—Personal services n.e.c. ....	618	1.169	299	565	319	604

(1) Περιλαμβάνονται και οι ανεξάρτητες βοη-  
θητικές μονάδες, όπως τα γραφεία, οι  
αποθήκες κλπ.

(1) Including also independent auxiliary units,  
such as offices, warehouses, etc.



**ΔΙΑΓΡΑΜΜΑΤΑ  
DIAGRAMS**







ΘΕΡΜΟΚΡΑΣΙΑ ΑΕΡΟΣ—1996—AIR TEMPERATURE

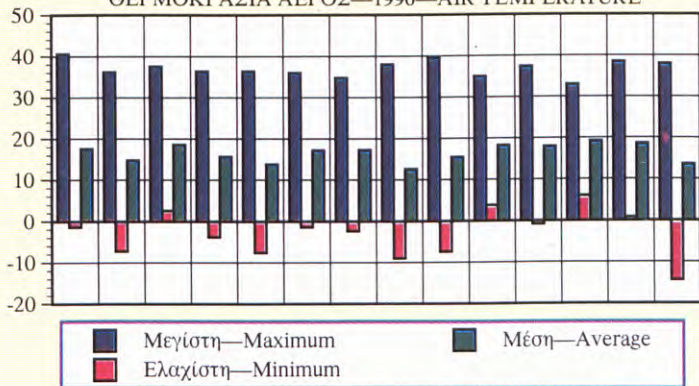

ΥΨΟΣ—1996—PRECIPITATION

Ύψος (σε χιλιοστ.)

Height (in millimetres)

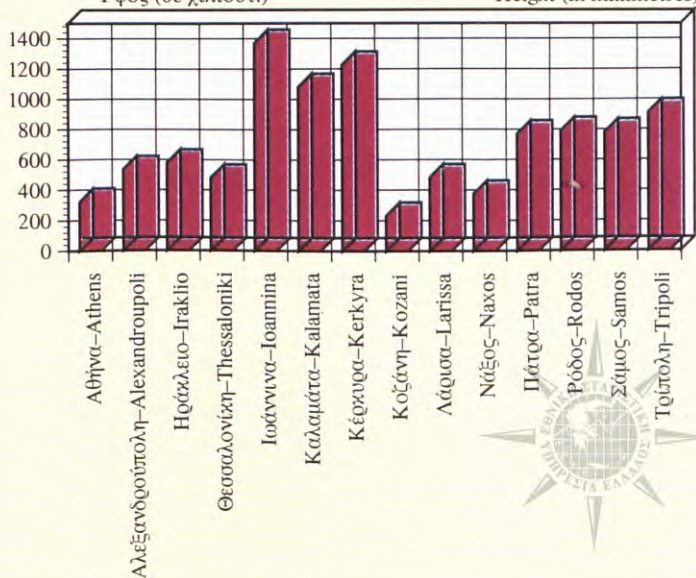

# ΑΣΤΙΚΟΣ, ΗΜΙΑΣΤΙΚΟΣ ΚΑΙ ΑΓΡΟΤΙΚΟΣ ΠΛΗΘΥΣΜΟΣ ΤΗΣ ΕΛΛΑΔΟΣ

## URBAN, SEMI-URBAN AND RURAL POPULATION OF GREECE

Απογραφή - 1961 - Census

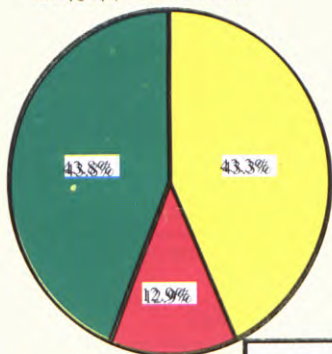

Απογραφή - 1971 - Census

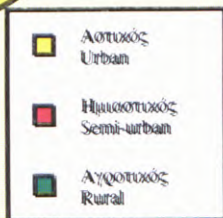
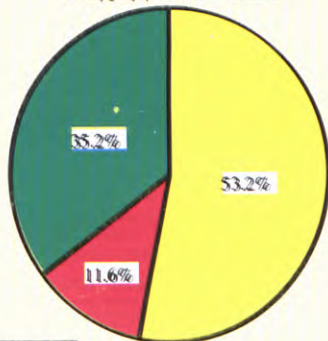

Απογραφή - 1981 - Census

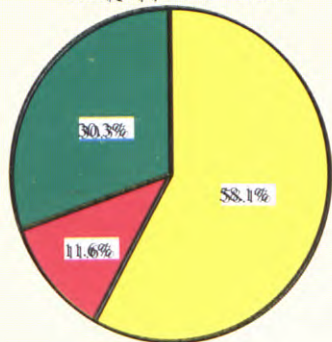

Απογραφή - 1991 - Census

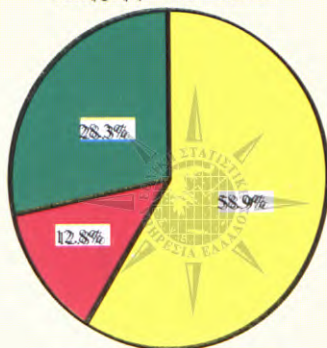

**ΠΛΗΘΥΣΜΟΣ - POPULATION**  
 (Απογραφή 1991 - Εκτίμηση 30-6-1998  
 1991 Census - Estimation on 30-6-1998)

Ηλικία

Age

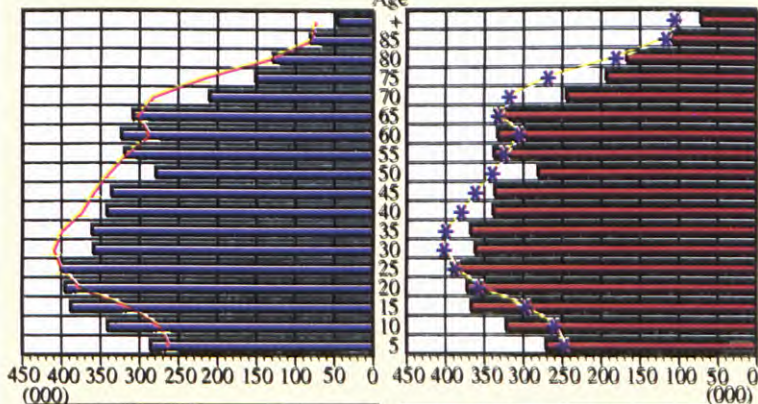

■ Άρρενες—Males 1991

— Άρρενες—Males 1998

■ Θήλειες—Females 1991

\*— Θήλειες—Females 1998

ΠΟΣΟΣΤΙΑΙΑ ΚΑΤΑΝΟΜΗ ΤΟΥ ΠΛΗΘΥΣΜΟΥ ΚΑΤΑ ΜΕΓΑΛΕΣ ΟΜΑΔΕΣ ΗΛΙΚΙΩΝ

PERCENT DISTRIBUTION OF POPULATION BY MAJOR AGE GROUPS

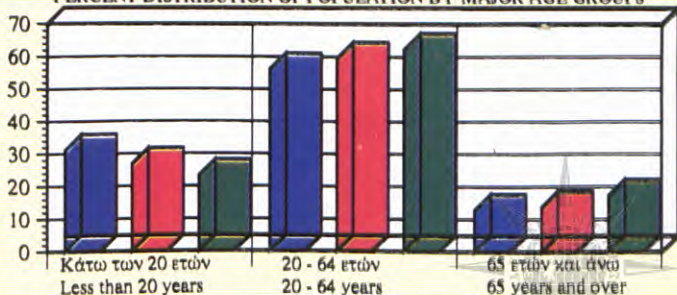

■ Απογραφή—1981—Census

■ Απογραφή—1991—Census

■ Εκτίμηση—30-6-1998—Estimation

ΚΥΡΙΟΤΕΡΕΣ ΑΙΤΙΕΣ ΘΑΝΑΤΟΥ—1998—MAIN CAUSES OF DEATH  
(αναλογία επί 100.000 κατοίκων—Rates per 100.000 inhabitants)

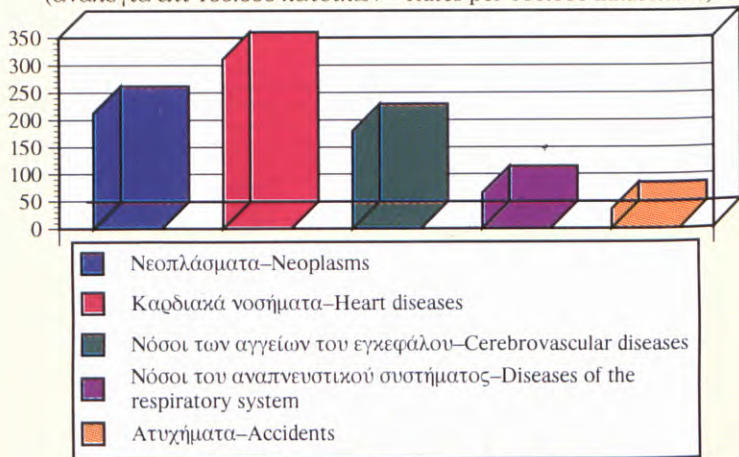

ΚΑΤΟΙΚΟΙ ΑΝΑ ΙΑΤΡΟ ΚΑΙ ΚΛΙΝΗ  
INHABITANTS PER DOCTOR AND BED

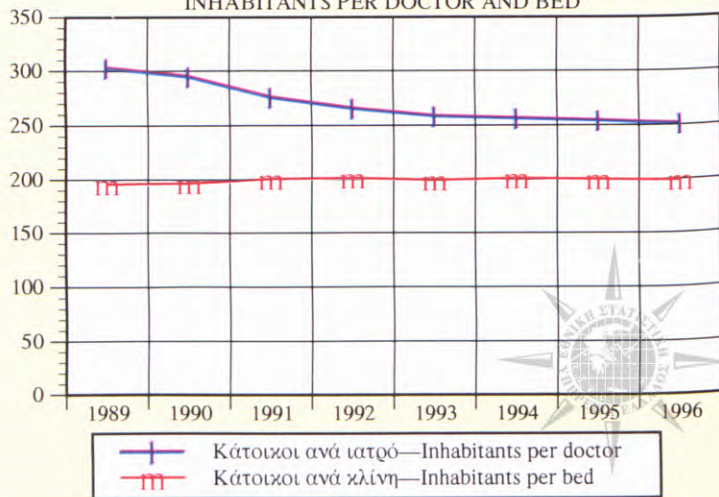

ΠΟΣΟΣΤΑ ΑΝΕΡΓΙΑΣ—UNEMPLOYMENT RATES

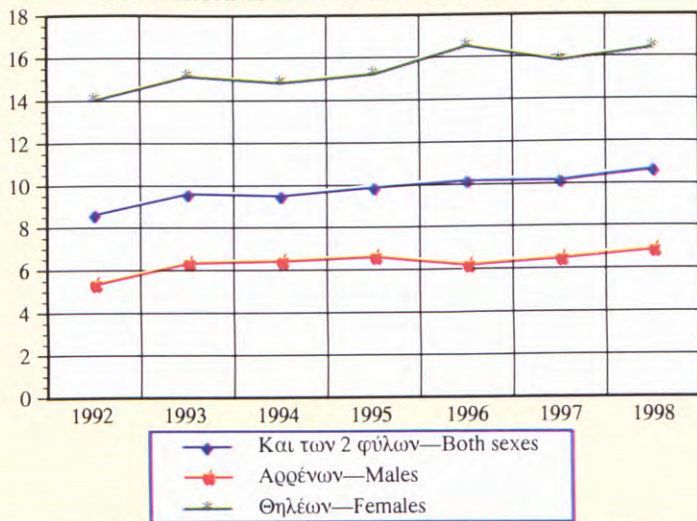

ΞΕΝΟΔΟΧΕΙΑΚΟ ΔΥΝΑΜΙΚΟ – HOTEL UNITS IN GREECE  
000

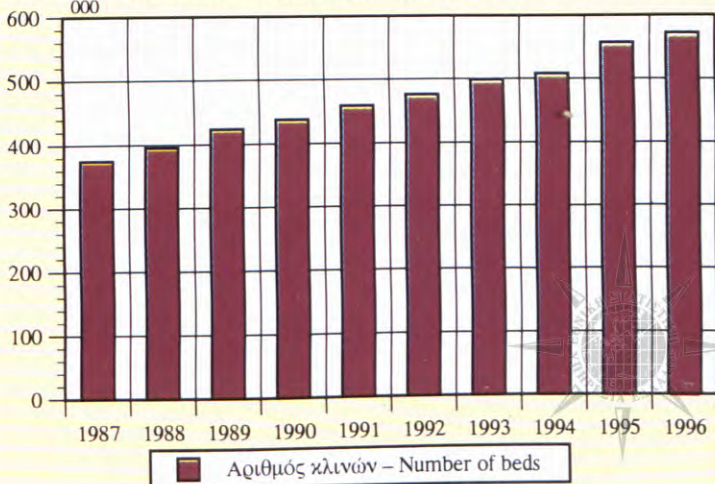

# ΔΙΑΝΥΚΤΕΡΕΥΣΕΙΣ ΣΕ ΟΛΑ ΤΑ ΞΕΝΟΔΟΧΕΙΑΚΑ ΚΑΤΑΛΥΜΑΤΑ

## NIGHTS SPENT IN ALL HOTEL UNITS

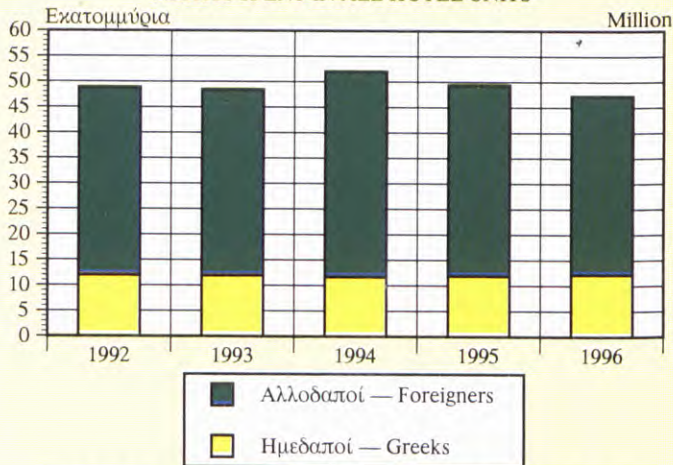

## ΤΟΥΡΙΣΤΙΚΗ ΚΙΝΗΣΗ ΚΑΙ ΤΑΞΙΔΙΩΤΙΚΟ ΣΥΝΑΛΛΑΓΜΑ TOURIST MOVEMENT AND FOREIGN TRAVEL EXCHANGE

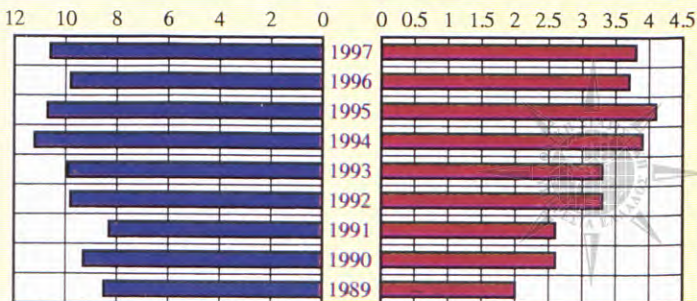
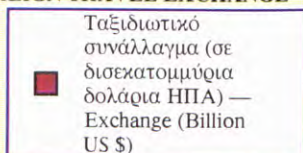
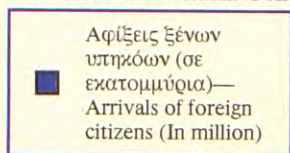

## ΕΞΕΛΙΞΕΙΣ ΤΩΝ ΡΕΥΣΤΩΝ ΔΙΑΘΕΣΙΜΩΝ

### DEVELOPMENT IN LIQUID ASSETS

(σε δισεκατομμύρια δρχ.—in billion drachmae)

ΠΡΟΣΦΟΡΑ ΧΡΗΜΑΤΟΣ  
MONEY SUPPLY

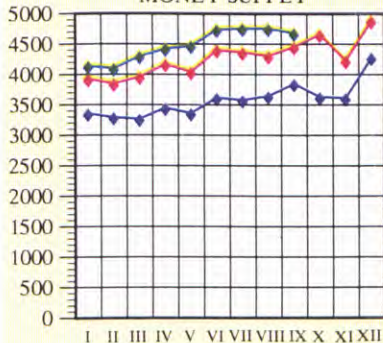

ΝΟΜΙΣΜΑΤΙΚΗ ΚΥΚΛΟΦΟΡΙΑ  
CURRENCY IN CIRCULATION

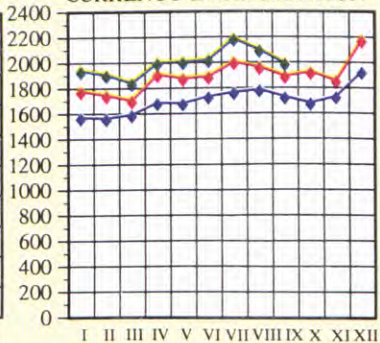

◆ 1996    ◆ 1998  
◆ 1997

◆ 1996    ◆ 1998  
◆ 1997

ΚΑΤΑΘΕΣΕΙΣ ΟΦΕΩΣ  
SIGHT DEPOSITS

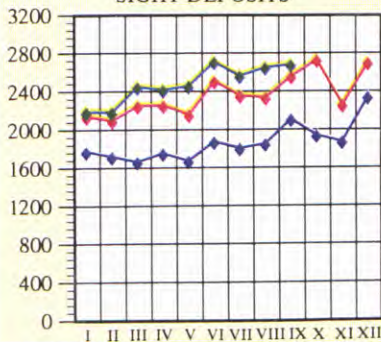

ΚΑΤΑΘΕΣΕΙΣ ΤΑΜΙΕΥΤΗΡΙΩΝ  
SAVINGS DEPOSITS

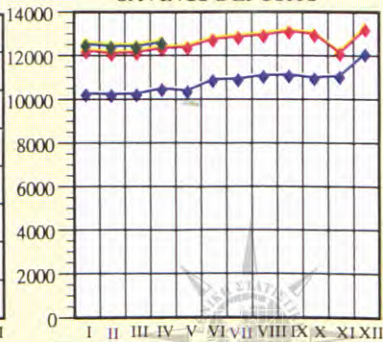

◆ 1996    ◆ 1998  
◆ 1997

◆ 1996    ◆ 1998  
◆ 1997





ΚΑΜΠΥΛΗ ΣΥΓΚΕΝΤΡΩΣΕΩΣ ΤΗΣ ΓΕΩΡΓΙΚΗΣ ΓΗΣ  
(Απογραφή Γεωργίας - Κτηνοτροφίας 1991)

CONCENTRATION CURVE OF AGRICULTURAL LAND  
(1991 Agricultural - Livestock Census)

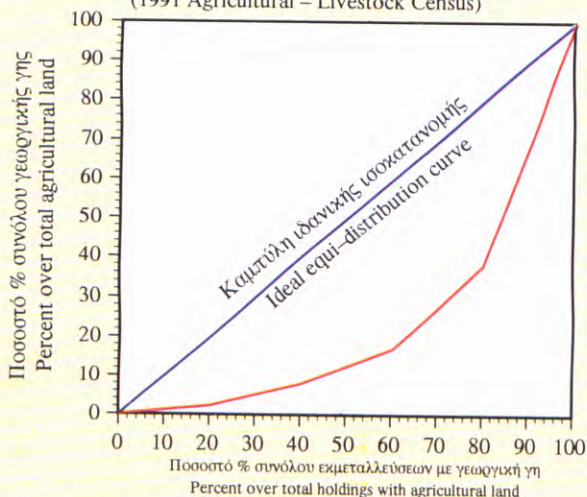

ΜΗΧΑΝΟΚΙΝΗΤΑ ΑΛΙΕΥΤΙΚΑ ΣΚΑΦΗ 19 ΗΡ ΚΑΙ ΑΝΩ  
MOTOR PROPELLED FISHING VESSELS OF 19 HP AND OVER

Αριθμός σκαφών (000)

Number of vessels (000)

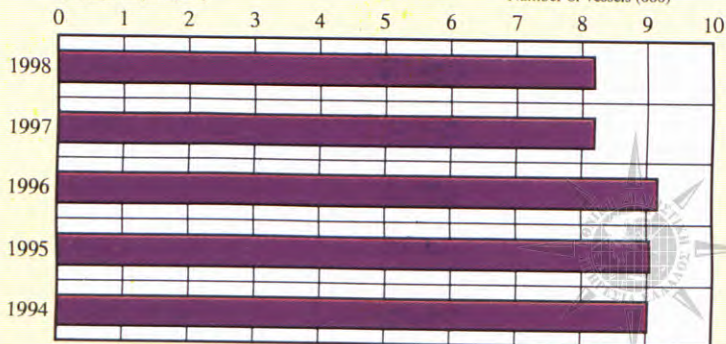

ΠΑΡΑΓΩΓΗ ΗΛΕΚΤΡΙΚΗΣ ΕΝΕΡΓΕΙΑΣ  
PRODUCTION OF ELECTRIC ENERGY

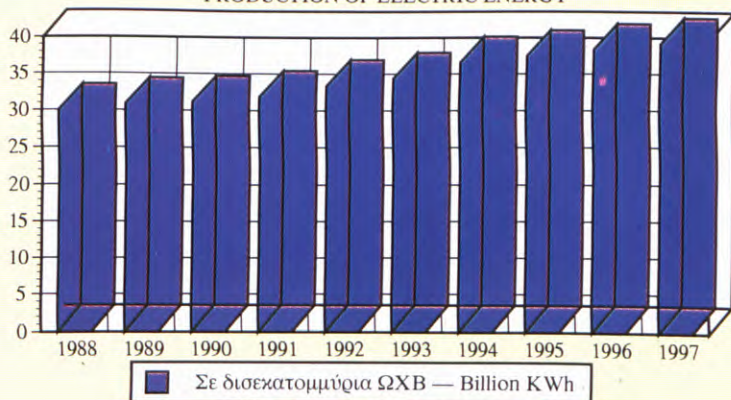

ΚΑΤΑΝΑΛΩΣΗ ΗΛΕΚΤΡΙΚΗΣ ΕΝΕΡΓΕΙΑΣ: 1997  
CONSUMPTION OF ELECTRIC ENERGY: 1997

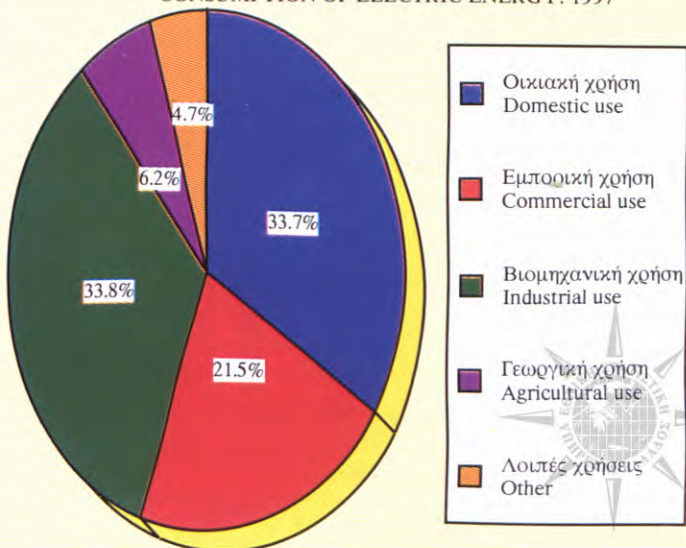

**ΚΑΤΑ ΚΕΦΑΛΗ ΑΚΑΘΑΡΙΣΤΟ ΕΘΝΙΚΟ ΕΙΣΟΔΗΜΑ**  
**PER CAPITA GROSS NATIONAL INCOME**

(Σε τρέχουσες τιμές, σε αγοραίες τιμές—

At current prices, at market prices )

Σε \$ ΗΠΑ—In USD

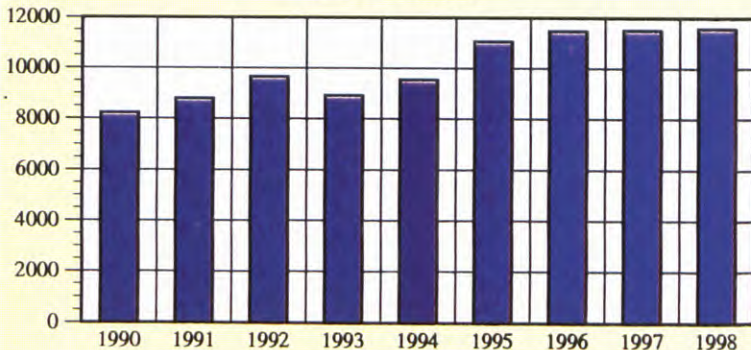

**ΔΕΙΚΤΗΣ ΑΞΙΑΣ ΛΙΑΝΙΚΩΝ ΠΩΛΗΣΕΩΝ: 1999**  
**INDEX OF RETAIL SALES VALUE: 1999**

Ιανουάριος – 1988 = 100,0 – January

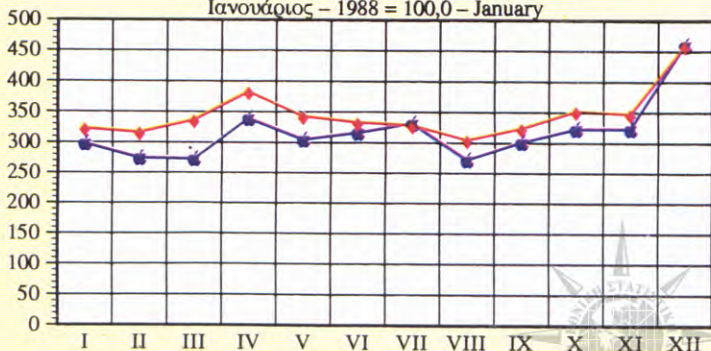

- Γενικός—General
- ◆ Ειδών διατροφής—Foodstuffs

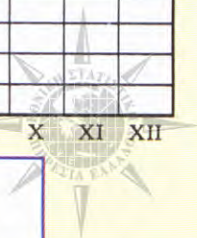

**ΑΚΑΘΑΡΙΣΤΟ ΕΓΧΩΡΙΟ ΠΡΟΪΟΝ ΚΑΙ ΑΚΑΘΑΡΙΣΤΕΣ ΕΠΕΝΔΥΣΕΙΣ  
ΠΑΓΙΟΥ ΚΕΦΑΛΑΙΟΥ**  
**GROSS DOMESTIC PRODUCT AND GROSS FIXED ASSET FORMATION**  
(Σε τρέχουσες τιμές—At current prices)

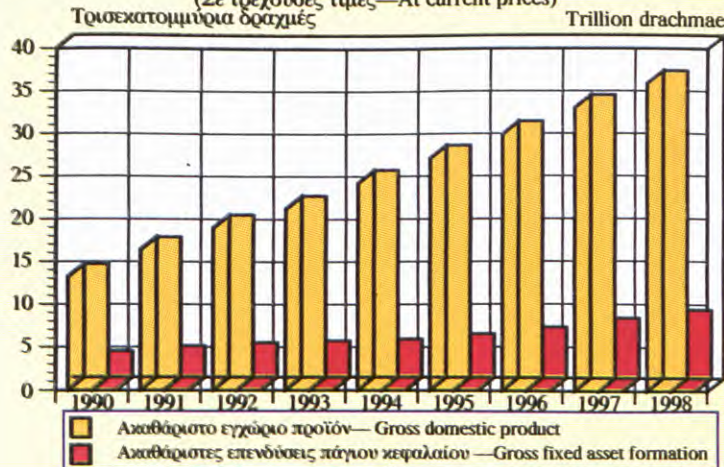

**ΜΕΣΗ ΕΤΗΣΙΑ ΕΞΕΛΙΞΗ ΓΕΝΙΚΟΥ ΔΤΚ ΚΑΙ ΔΕΙΚΤΗ ΔΙΑΤΡΟΦΗΣ  
ΚΑΙ ΜΗ ΑΛΚΟΟΛΟΥΧΩΝ ΠΟΤΩΝ**

**ANNUAL MEAN EVOLUTION OF THE GENERAL CPI AND OF  
FOOD AND NON ALCOHOLIC BEVERAGES INDEX**

(1994=100,0)

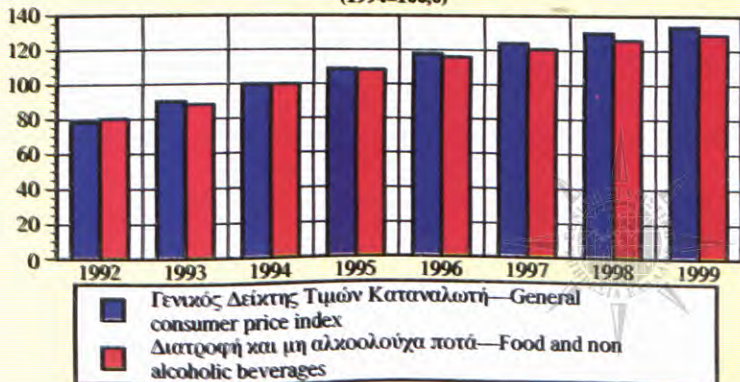

ΔΗΛΩΘΕΝ ΟΙΚΟΓΕΝΕΙΑΚΟ ΕΙΣΟΔΗΜΑ ΚΑΤΑ ΟΜΑΔΕΣ ΕΠΑΓΓΕΛΜΑΤΩΝ  
 DISTRIBUTION OF DECLARED FAMILY INCOME BY GROUPS  
 OF OCCUPATIONS

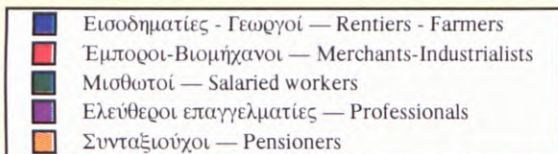
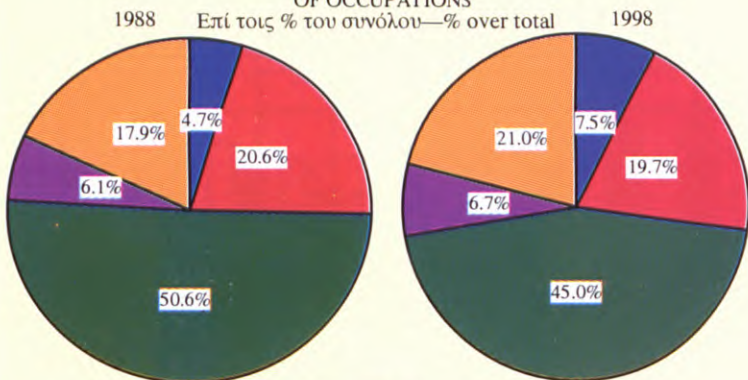

ΕΤΗΣΙΕΣ ΜΕΤΑΒΟΛΕΣ (%) ΤΟΥ ΔΕΙΚΤΗ ΤΙΜΩΝ ΧΟΝΔΡΙΚΗΣ  
 ANNUAL CHANGES (%) OF THE WHOLESALE PRICE INDEX

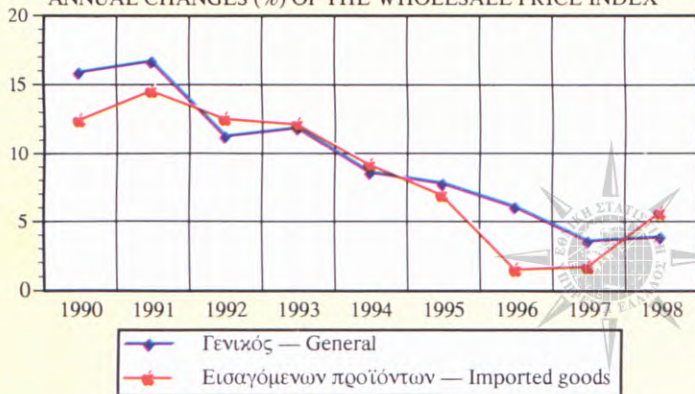

ΔΕΙΚΤΕΣ ΠΑΡΑΓΩΓΗΣ ΜΕΤΑΠΟΙΗΣΕΩΣ : 1998

INDICES OF MANUFACTURING : 1998

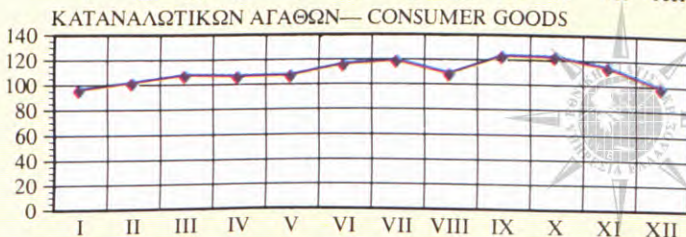
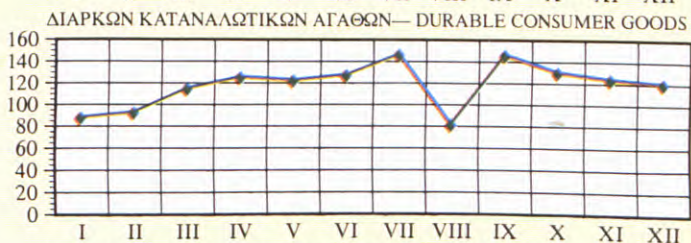
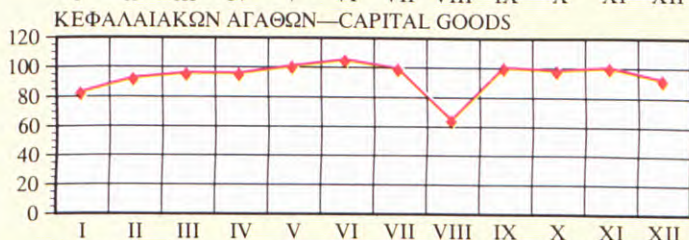
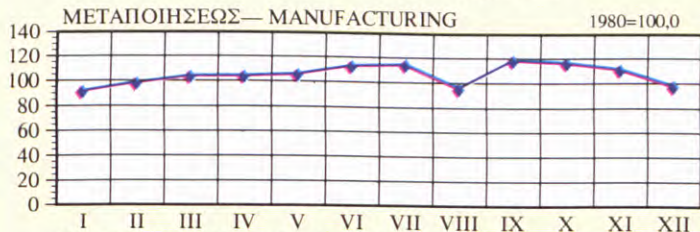

73806







